

DEFESA DE ESPINHO

PUBLICAÇÕES PERIÓDICAS
AUTORIZADO A CIRCULAR EM INVÓLUCRO FECHADO DE PLÁSTICO OU PAPEL PODE ABRI-SE PARA VERIFICAÇÃO POSTAL
DE02152012GSCP/SNC



Av.ª 8, n.º 456 - 1.º - Sala R
APARTADO 39 - 4501-853 ESPINHO Codex
Telef. 22 734 15 25 • Fax 22 731 99 11
Email: defesadeespinho@mail.telepac.pt

Diretor: LÚCIO ALBERTO □ Fundador: BENJAMIM COSTA DIAS □ Semanário □ Ano 84 □ Número 4422 □ Quinta-feira, 05/janeiro/2017 □ Preço: € 0,65 (Incluindo IVA)

Homenagem do Jornal *Defesa de Espinho* aos eleitos

Quatro décadas de eleições autárquicas democráticas páginas 2 a 6

“Apaixonar-me-ia fazer a requalificação de toda a frente urbana da Rua 2”

— Arquiteta Susana Neiva páginas 18 e 19

“Tentamos divulgar a nossa terra e a nossa imagem de maneira a conseguirmos trazer gente para cá”

— José Agostinho Tavares e o Clube Automóvel páginas 14 e 15

Município de Espinho reduz 41% da sua dívida total apenas em quatro anos

página 9

“Esta é a Câmara que transferiu mais verbas para as juntas de freguesia”

Vicente Pinto e o Orçamento Municipal (e Participativo) para 2017 páginas 8 e 9



PAGAMENTO POR TRANSFERÊNCIA
NIB: 0079 0000 0740 5836 101 69
Atenção: Indicar nome do assinante

PAGAMENTO DE ASSINATURA 2017

Para o Continente beneficie do desconto de € 1,50 pagando nos nossos escritórios até 28 de fevereiro: € 28,00

Cobrada pelos nossos serviços a partir de março: € 29,50

Para o Estrangeiro
Europa: € 79,00
Fora da Europa: € 89,00

Av.ª 8, n.º 456 - 1.º - Sala R
Apartado 39
4501-853 Espinho Codex

Universalgest
Deseja-lhe um excelente ano de 2017.

www.universalgest.com geral@universalgest.com 220 814 972 | 227 325 246

OFERTA 2º PAR
Lentes Anti-risco até 3 diop. de esfera e cilindro até 2
Para quem quiser!

79€ **Armação + Lentes Longe ou Perto**
LENTE ANTI-REFLEXO ATÉ 3 DIOP. DE ESFERA E CILINDRO ATÉ 2

249€ **Armação + Lentes Progressivas**
LENTE ANTI-REFLEXO ATÉ 3 DIOP. DE ESFERA E CILINDRO ATÉ 2
(LENTE DE ÚLTIMA GERAÇÃO)

Promoção válida: 01 Janeiro a 31 Março de 2016.
Ligue Grátis 800 999 888
www.opticenter.pt

OptiCenter
ÓPTICA • OPTOMETRIA • CONTACTOLOGIA

Visite a nossa loja!
Espinho - Rua 23, 374
224 082 790

A nossa homenagem aos eleitos

Quatro décadas de eleições autárquicas democráticas em Portugal

Numa altura em que se assinalam as quatro décadas do poder autárquico democraticamente eleito, foi nossa iniciativa prestarmos uma singela homenagem a todos os eleitos no concelho de Espinho desde as eleições de 1976. O grande objetivo deste trabalho é o de deixar para a história de Espinho este registo que, certamente, irá perdurar no tempo, como muitos

outros que o Jornal *Defesa de Espinho* tem vindo a deixar ao longo de 84 anos. Este é, pois, também, um dos nossos singelos contributos no registo da história do nosso povo. Como dizia o atual presidente da Assembleia Municipal de Espinho, Guy Viseu, durante a homenagem que a autarquia prestou a ex-autarcas, "todos foram diferentes na sua formação,

nas suas competências, na sua visão e estratégias para o concelho de Espinho, nos seus credos políticos e religiosos, mas todos tiveram dois pontos em comum: foram eleitos democraticamente para exercer o seu mandato e dedicaram a sua disponibilidade, esforço e competência em prol do concelho e do desenvolvimento dos seus concidadãos".

Manuel Proença

Tratou-se de um trabalho difícil, sobretudo por não se encontrarem registos relativos aos primeiros atos eleitorais, uma vez não haver a obrigatoriedade de publicação em Diário da República, o que veio a acontecer mais tarde.

Daí que, para além da pesquisa que efetuamos no arquivo do Jornal *Defesa de Espinho*, tenhamos contado com a colaboração quer dos serviços do Município de Espinho e das juntas de freguesia.

Contudo, não obstante de toda esta pesquisa, acreditamos poder haver alguma imprecisão relativamente a alguns dados relativos a juntas e assembleias de freguesia e à composição da própria Assembleia Municipal de Espinho, ora por renúncias de mandato, ora por simples substituição de alguns elementos. A estes, também lhes prestamos a nossa homenagem.

Um agradecimento muito especial, pela colaboração na pesquisa, ao Arquivo Municipal na pessoa de Isaura Gonçalves, às juntas de freguesia de Espinho, na pessoa de Artur Faustino, Silvalde (do secretário António José Costa e das funcionárias daquela junta de freguesia) e Paramos (Manuel Dias e Paula Colaço); também a Alfredo Rocha (para Guetim) e a Fernando Fernandes (para Anta).

Note-se que nas listagens agora apresentadas constam os eleitos, que em alguns dos casos, poderão, posteriormente, ter renunciado o mandato.

ELEIÇÃO 1976

Câmara Municipal

Presidente - Artur Pereira Bártolo
António Alberto Alves
Alexandre de Castro Lima
João Brandão Barbosa
Armando Nogueira da Silva
António Ferreira Gaio
Manuel Alberto da Veiga Ribeiro

Assembleia Municipal

Avelino Ferreira Zenha
Arménio Augusto Gomes
Francisco Rodrigues da Silva
António Fernando Madureira Gil
Álvaro Matos Monteiro Mendes
Rosa Maria da Silva Bastos da Horta Albernaz
Antenor de Sá Pereira
José Augusto Ferreira de Campos
António de Sousa Pinto de Oliveira
Manuel Couto Rodrigues da Silva
Vicente Alves Pinto Júnior
António José Fonseca Leitão
Joaquim Pinheiro de Moraes
Jorge Manuel Pinto de Oliveira Carvalho
Fernando Manuel Lima Soares da Silva
Narciso de Sousa Soares



Artur Pereira Bártolo que concorreu às eleições pelo Partido Socialista, foi o primeiro presidente de Câmara eleito democraticamente, nas eleições de 12 de dezembro de 1976 e foi reeleito em 1982 - Foto Arquivo Defesa de Espinho

Assembleia Freguesia de Anta

Presidente de Junta - José Nogueira da Silva
António Jorge de Castro
Alberto Alves Monteiro
Manuel de Sá Couto Alves
Avelino Dias da Rocha
Renato Rodrigues Capela
Fernando do Carmo Fernandes
Alberto Oliveira e Santos
Adão Loureiro de Almeida

Assembleia Freguesia de Espinho

Presidente de Junta - Delfim José dos Santos
Delfim Pereira Lancha
António Henriques Domingues
Maria Rogélia de Araújo Catarino
Rolando Nunes de Sousa
Napoleão Soares Pereira Guerra
Flávio Soares de Bastos
José Pereira de Jesus
José Pereira
Joaquim Domingues de Sousa
Nota: Após a posse, Delfim José dos Santos renunciou ao cargo, sendo substituído por Delfim Pereira Lancha

Assembleia Freguesia de Guetim

Presidente de Junta - Joaquim Moreira de Sá
António Rocha da Silva
José Salgueiro de Sousa e Silva
António Oliveira Maia
Américo Ribeiro dos Santos
Manuel Fernando de Oliveira Barros
Manuel de Oliveira Ramos

Assembleia Freguesia de Paramos

Presidente de Junta - João Batista Dias da Costa
Américo Pinto Gonçalves
Joaquim Alves de Sousa Marques
José Manuel da Silva Gomes
Manuel Joaquim da Costa Lemos
José Pacheco Alves de Oliveira
José Maria Pereira Carvalho e Sá
Alcino Alves de Sá Fernandes
Alberto Alves de Carvalho

Assembleia Freguesia de Silvalde

Presidente de Junta - Adão Rodrigues Pinto Loureiro
Manuel dos Santos Ferreira
Manuel Jorge Oliveira da Silva
Eurico Jorge Alves Dias
Alberto Pereira Martins
Domingos da Silva Pinto
José Alves de Oliveira e Cruz
António Pires Serra
Alexandre Vieira Gois



Adão Rodrigues Pinto Loureiro foi o primeiro presidente da Junta de Freguesia de Silvalde eleito democraticamente, nas eleições autárquicas em 1976, para um mandato de três anos - Foto Vítor Lancha

ELEIÇÃO 1979

Câmara Municipal

Presidente - José Carvalho da Fonseca
Ángelo Ferreira Cardoso
Maçal de Oliveira Duarte
Artur Pereira Bártolo
Castro Lima
António Ruano
Alfredo Casal Ribeiro

Assembleia Municipal

Pedro Rui Carreira Pinheiro Lima
Ricardo Manuel Catarino Araújo
José Alberto Fernandes Oliveira
Lino de Oliveira e Sá



Arnaldo José Rodrigues foi eleito presidente da Junta de Freguesia de Anta em 1979 - Foto Vítor Lancha

Ramiro Marques Teixeira
Fernando Manuel de Jesus Alves
Luís Couto Alves Gomes
José Maria Machado
Álvaro António de Oliveira Duarte
Arlindo Alves dos Santos
Alfredo Alcindo Ribeiro
Manuel Soares dos Santos
José Manuel Pinto do Couto
Luís Marques Gomes



José Augusto Ferreira de Campos foi eleito para a Assembleia Municipal em 1982 e foi presidente daquele órgão autárquico de 1985 a 1993 - Foto Vítor Lancha





Vicente Alves Pinto
António Luís Henriques dos Santos
Alcides dos Santos Soares
Luís Marques Peralta
Avelino Zenha
Alberto Alves
António Madureira Gil
Rosa Maria Albernaz
Antenor Sá Pereira
António Cavacas
Eduardo Furriel Ruano
João Ferreira da Veiga
Flávio Soares Bastos
Álvaro Barata
Joaquim Ferreira da Silva
Jacinto Pereira de Noronha
António Ferreira Gaio
Jorge Manuel Pinto de Carvalho
Fernando Pinhal Galeão
João da Silva Pinto
Augusto de Castro Pinto dos Santos

Assembleia Freguesia de Anta

Presidente de Junta – Arnaldo José Rodrigues
Fernando do Carmo Fernandes
Benjamim da Rocha Soares
Alberto Oliveira Santos
José Maia Nogueira da Silva



José Maria Pereira de Carvalho e Sá foi eleito presidente da Junta de Freguesia de Paramos pelo Partido Social Democrata (PPD/PSD) nas eleições autárquicas de 1979 e de 1985 e em 1982 foi eleito vereador da Câmara Municipal, tendo sido vogal da Assembleia Municipal em vários outros mandatos – Foto Vitor Lancha

Assembleia Freguesia de Espinho

Presidente de Junta – Sabino de Oliveira
António Catarino de Araújo
Fernando Manuel de Barros Carvalhas
Orlando Rodrigues Pinto de Meneses
Francisco Marques de Almeida
Luís Pinto Lopo
Jorge Eduardo Martins de Sousa Reis
Lino Henriques Fernandes Padrão
José Zagalo Valente Arruda
Maria Alice Pinto de Oliveira
José Teixeira Lourenço
Joaquim Pinto de Oliveira
José Ferreira Augusto
Henrique da Silva Antunes
Manuel António Gomes da Silva
Álvaro Pereira de Jesus
José dos Santos Sil
Julião Soares Pedrosa
Manuel Salvador Maia de Pinho
Artur Tavares de Oliveira
José Alberto Madureira Gil
Armando Herdeiro de Figueiredo
Francisco de Oliveira Ferreira Júnior
Ema Maria Sequeira Garcia Letra



José Manuel Afonso Gomes Almeida (Lito Gomes Almeida), foi eleito presidente de Câmara em 1985, pelo PPD/PSD, tendo permanecido no cargo até à data da sua morte – Foto Arquivo Defesa de Espinho

Assembleia Freguesia de Guetim

Presidente de Junta – Joaquim Moreira de Sá
António Rocha da Silva
Carlos Alberto Oliveira Pereira
Manuel de Oliveira Santos
José Adelino da Rocha Nunes
António Moreira Lopes
António de Oliveira Maia
Jorge Manuel de Oliveira Gomes
Joaquim Agostinho Rodrigues Sabença
Manuel Leite Soares
António Nunes da Silva
Manuel de Oliveira Ramos

Assembleia Freguesia de Paramos

Presidente de Junta – José Maria Pereira de Carvalho e Sá
Domingos Monteiro de Sá
Carlos José Fernandes Teresinho
José Pacheco Alves de Oliveira
José Miguel Rodrigues Vieira
João Pinto Romeira
Daniel Correia da Silva
Silvino Óscar Gomes da Rocha
Manuel Guedes Martins
Bernardino Domingues Pereira
Rufino Pereira da Silva
Américo de Castro Pinto dos Santos
Alcino Alves de Sá Fernandes

Assembleia Freguesia de Silvalde

Presidente de Junta – Manuel (Fabiana) Rodrigues Oliveira
Abel Gomes Gonçalves
Joaquim Pinto Ferreira
Mário Fernando Ferreira Escadas
Domingos de Jesus Alves Novo
Ilídio Gomes de Oliveira
Rui Manuel de Carvalho Costa
Alberto Ferreira de Pinho
António Rodrigues de Oliveira
António Soares do Traco
Aurélio de Sousa
António Ricardo Pinho Pinhal
Dionísio Rodrigues Pereira
Manuel Augusto Pinto da Silva
José Pereira Pacheco
António Luís Henriques dos Santos

ELEIÇÃO 1982

Câmara Municipal

Presidente – Artur Pereira Bártolo
Rolando Nunes de Sousa
Luís Albernaz
José Carvalho Fonseca
José Maria Carvalho e Sá



Elsa Tavares, vice-presidente da Câmara eleita pelo PPD/PSD, assumiu o cargo de presidente após a morte de Lito Gomes de Almeida, em 1989, até à eleição seguinte a 17 de dezembro daquele ano – Foto Arquivo Defesa de Espinho

Joaquim Valdemar Martins
Alfredo Casal Ribeiro

Assembleia Municipal

Avelino Zena
Alberto Alves
Rosa Maria Albernaz
Madureira Gil
Furriel Ruano
Jacinto Noronha
António Cavacas
Fernando Meneses
Antenor Pereira
Flávio Bastos
Maria Assunção Pinto
Ferreira da Silva
José Manuel D'Alte Pinho
José Augusto Ferreira de Campos
Elsa Tavares
António Oliveira Lopes
Alcindo Ribeiro
Domingos Monteiro de Sá
Domingos Bastos
Jaime Couto Alves Gomes
José Maria da Silva Machado
Alcides Soares
José Manuel Soares Mano
Joaquim Oliveira
José da Silva Rocha
Jorge Carvalho
João Henriques Jorge da Silva
António José Nunes Teixeira Lopes
António Gomes da Silva
Saudade Maria Teixeira Lopes
José Fernando de Almeida Ferreira Mendes
José Alves Moreira de Sousa
Manuel Marques de Azevedo
Guilherme António Rodrigues
Manuel Marques dos Santos Valente

Assembleia Freguesia de Anta

Presidente de Junta – Fernando do Carmo Fernandes
Carlos Alberto Loureiro da Silva
Manuel Pinto da Rocha
Fernando de Sousa Ribeiro
Manuel da Rocha Fonseca
Ricardo Resende de Oliveira Marques
Henrique António de Oliveira Sá Sil
Alberto de Oliveira Santos
Joaquim Milheiro da Silva Rocha
António Tomaz da Rocha Guimarães
Marcelino dos Santos Oliveira
José Domingues Martins Bernardes
José Maia Nogueira
Benjamim da Rocha Soares
Luís Licínio Aleixo

Humberto Alves Pereira
António Gonçalves da Rocha
Carlos Rui da Silva Granja

Assembleia Freguesia de Espinho

Presidente de Junta – Romeu Assis Marques Vitó
António Alberto Soares da Silva Mano
João Gouveia
António Paulo Soares Mano
António Rui Almeida da Silva Couto
Joaquim Pinto de Oliveira
Adão Manuel Correia Simões
Virgílio Duarte Sousa
Arsénio Lopes
Ângelo Correia de Carvalho
Carlos Alves Martins
Armando da Rocha Morgado
Alexandre Henrique Brandão Castro Lima
Ramiro de Oliveira Relvas
José Alberto Madureira Gil
Cândido Rui Carvalho Simões
Silvino Alves de Oliveira Fidalgo
José Araújo Neves
Hernâni Fonseca da Cruz Barbosa
Alexandre Alves da Silva
José Fernando dos Santos Ferreira
Joaquim Alves Pereira da Silva

Assembleia Freguesia de Guetim

Presidente de Junta – Joaquim Moreira de Sá
Manuel Oliveira dos Santos
António Rocha da Silva
Carlos Alberto de Oliveira Pereira
Quintino Alves Ferreira
Jorge Manuel de Oliveira Gomes
Manuel de Oliveira Ramos
Ernesto de Sá Ramos
Manuel Leite Soares

Assembleia Freguesia de Paramos

Presidente de Junta – Augusto Gomes da Silva
Luís Marques Gomes
João Pinto Romeira
José Pacheco Alves de Oliveira
Domingos Monteiro de Sá
Américo Pinto Gonçalves
Manuel Costa Lemos
Rufino Pereira da Silva
Joaquim Ferreira da Silva
António Augusto Camilo
Américo de Castro Pinto dos Santos
Bernardino Marques Antão
Valdemar Fernandes de Oliveira e Silva

Assembleia Freguesia de Silvalde

Presidente de Junta – Manuel (Fabiana) Rodrigues Oliveira
Abel Gomes Gonçalves
Joaquim Pinto Ferreira
Mário Fernando Ferreira Escadas
Domingos de Jesus Alves Novo
Ilídio Gomes de Oliveira
Rui Manuel de Carvalho Costa
Alberto Ferreira de Pinho
António Rodrigues de Oliveira
António Soares do Traco
Aurélio de Sousa
António Ricardo Pinho Pinhal
Dionísio Rodrigues Pereira
Manuel Augusto Pinto da Silva
José Pereira Pacheco

ELEIÇÃO 1985

Câmara Municipal

Presidente – José Manuel (Lito) Gomes de Almeida
Elsa Tavares
Valdemar Ribeiro
José Carvalho Fonseca
Francisco Azevedo Brandão
Rolando Nunes de Sousa
Jorge Monteiro

Assembleia Municipal

José Augusto Ferreira de Campos
Graziela Marques Pires
Alcindo Ribeiro
Dulce Campos
Ricardo Araújo Catarino
José Pacheco





António Tomás Guimarães
Manuel de Oliveira Ramos
José Salvador da Silva
Artur Pereira Bártolo
Madureira Gil
Rosa Maria Albernaz
Jacinto Pereira de Noronha
Antenor Pereira
António José Nunes Teixeira Lopes
Amélia Ribeiro
Saudade Teixeira Lopes
Luís Gomes
Jorge Marques de Carvalho
Rui Trindade
José Carlos Leitão

Assembleia Freguesia de Anta

Presidente de Junta - Manuel da Silva Faria
Joaquim Milheiro da Rocha
Custódio Sá
José Domingues Bernardes
Luís Licínio Aleixo
José Maia Nogueira da Silva

Assembleia Freguesia de Espinho

Presidente de Junta - Romeu Assis Marques Vitó
António Alberto Soares da Silva Mano
Jorge Marques Pires
Óscar Luís de Sá Rodrigues
José Hermínio Machado de Castro
Maria Astride Marques Vitó
Quirino Manuel Mesquita de Jesus
Germano Ferreira da Silva Júnior
José Manuel Cadete Gomes Alves Duarte
Maria de Lurdes dos Santos Alves de Sá
Domingos Oliveira Santos
Custódio Quirino de Jesus
Manuel Salvador Maia de Pinho
Ramiro Oliveira Relvas
José Araújo Neves
Fernanda Rosamira Leal Dias da Silva
António de Paiva Rocha
Hernâni Fonseca da Cruz Barrosa

Assembleia Freguesia de Guetim

Presidente de Junta - Joaquim Rodrigues Duarte
Manuel Leite Soares
Agostinho Gomes da Silva
Manuel de Oliveira Ramos
Manuel Soares dos Santos
Alfredo Domingues da Rocha
José Adelino da Rocha Nunes
Serafim Carvalho Ferreira dos Santos
António Fernando de Sousa Maia
Jorge Manuel de Oliveira Gomes
António da Rocha Pereira
Carlos Ramiro Gomes da Silva

Assembleia Freguesia de Paramos

Presidente de Junta - José Maria Pereira de Carvalho e Sá
Luís Marques Gomes
João Pinto Romeira
Luís Filipe Pimenta Alves
Carlos José Fernandes Teresinho
Armando Rodrigues Salgueiro
José Pacheco Alves de Oliveira
Américo de Castro Pinto dos Santos
Américo Pinto Gonçalves

Assembleia Freguesia de Silvalde

Presidente de Junta - Manuel (Fabiana) Rodrigues Oliveira
Manuel Augusto Pinto da Silva
Abel Gomes Gonçalves
Joaquim Pinto Ferreira
Dionísio Rodrigues Pereira
António Pinto da Silva
Joaquim Rodrigues Correia
António Coelho da Silva
Manuel Ferreira dos Santos
António Soares do Traco
António Rodrigues de Pinho Aluai
Rui Manuel de Carvalho e Costa
António Alexandre Pereira da Silva

ELEIÇÃO 1989

Câmara Municipal

Presidente - Romeu Assis Marques Vitó
Maria Elsa Ferraz Alves Tavares

Valdemar Neves Alves Ribeiro
Artur Pereira Bártolo
Rolando Nunes de Sousa
José Carvalho da Fonseca
Alfredo Casal Ribeiro

Assembleia Municipal

José Augusto Ferreira de Campos
Maria Graziela Marques Pires
Alfredo Alcindo Ribeiro
José Manuel Oliveira Camarinha Lopes
Dulce Pereira de Oliveira Campos
Ricardo Manuel Araújo Catarino
Jorge Alves Dias
Manuel da Costa e Silva
José Barbosa Mota
Jacinto João Pereira de Noronha
José Luís Machado Peralta
Nuno Alberto Camacho Brandão Barbosa
Maria José Vieira Pereira da Silva
Carlos Afonso Pinheiro Morais Gaió
Marcial Rodrigues de Oliveira
António José Mourão Lacerda
Jorge Manuel Pinto de Oliveira Carvalho
Saudade Maria Manso Preto Teixeira Lopes
Rui Manuel Figueiredo Abrantes
Alfredo José Violante Correia de Araújo
José Augusto Pereira Vieira

Assembleia Freguesia de Anta

Presidente de Junta - Manuel da Silva Faria
Manuel Tomás Rodrigues de Freitas
Miguel João dos Santos Oliveira
Luís Duarte Pimenta
Fernando do Carmo Fernandes
Manuel Pinto da Rocha
António Gomes da Silva
Luís Licínio Aleixo
Raúl Dias da Silva
António Guimarães Moreira Sousa
Marcial Rodrigues de Oliveira
José Dias da Fonseca
Luís Jorge Duarte
Joaquim Carvalho da Costa



José de Oliveira Azevedo foi eleito, pelo Partido Socialista, presidente da Assembleia Municipal de Espinho em 1993 - Foto Vítor Lancha

Assembleia Freguesia de Espinho

Presidente de Junta - António Catarino de Araújo
Adão Manuel Correia Simões
Pedro Nuno Silva Cadete
Artur Ribeiro
Quirino Manuel Mesquita de Jesus
Joaquim de Brito Paula
Joaquim Soares da Silva
Maria Manuela Sousa da Cruz Dinis
José Manuel Cadete Gonçalves Duarte
José António Santos Silva
Maria Manuela Rocha
Jorge Manuel Martins Gomes Salvador
Ramiro Oliveira Relvas
Maria Assunção Garcia dos Santos Pinto
António Alberto dos Santos Cruz



Romeu Assis Marques Vitó foi eleito presidente de Câmara a 17 de dezembro de 1989 pelo Partido Social Democrata (PSD), cargo que manteve durante quatro anos, não se recandidatando - Foto Arquivo Defesa de Espinho

Maria Aldina de Oliveira
Hernâni Fonseca da Cruz Barrosa
Manuel Alves Pereira
António Joaquim Oliveira Iglésias

Assembleia Freguesia de Guetim

Presidente de Junta - Joaquim Rodrigues Duarte
Manuel Soares dos Santos
Alfredo Domingues da Rocha
Serafim Carvalho Ferreira dos Santos
José Ferreira Devesas Pinheiro
José Adelino da Rocha Nunes
Manuel Matos Mendes de Castro
Carlos Ramiro Gomes da Silva
Manuel do Couto Neiva
Afonso Carvalho Ferreira

Assembleia Freguesia de Paramos

Presidente de Junta - José Maria Pereira de Carvalho e Sá
Américo de Castro Pinto dos Santos
José Pacheco Alves de Oliveira
Joaquim Ferreira da Silva
Manuel de Oliveira Dias
João Pinto Romeira
José Maria Monteiro de Sá
Américo Pinto Gonçalves
Luís Filipe Pimenta Alves

Assembleia Freguesia de Silvalde

Presidente de Junta - Abel Gomes Gonçalves
António Coelho da Silva
Valdemar Joaquim Meneses Pinto Ferreira
António Fernandes de Brito
Maria de Lurdes Mota
Antenor de Sá Pereira
José Jesus do Novo
Joaquim Rodrigues Correia
António Soares do Traco
Rui Manuel de Carvalho e Costa
António Luís Henriques dos Santos
José Salvador Rodrigues da Silva
Francisco José Ferreira da Costa
Manuel Pinto Pereira
Domingos Gomes de Oliveira
Ilídio Gomes de Oliveira
Manuel António Félix
Manuel Augusto Pinto da Silva

ELEIÇÃO 1993

Câmara Municipal

Presidente - José Barbosa Mota
José Eduardo Gaioso Vaz
Rosa Maria da Silva Bastos de Horta Albernaz
António José Oliveira Camarinha Lopes

Rolando Nunes de Sousa
Manuel Francisco Ferreira da Rocha
Alfredo Casal Ribeiro

Assembleia Municipal

Carlos Afonso Pinheiro de Morais Gaió
Amadeu José Melo Morais
José de Oliveira Azevedo
Guy Alberto Correia da Costa Viseu
Maria Elsa Ferraz Alves Tavares
Jorge Manuel Pinto de Oliveira Carvalho
Fernando Alberto Rocha Oliveira
Manuel Osório de Oliveira e Sousa
Maria José Vieira Pereira da Silva
Jorge Alves Dias
Jorge Manuel Ferreira Iglésias
Luís Filipe Montenegro C. de Morais Esteves
Manuel Luís Resende Leite
Saudade Maria Martins M. P. Teixeira Lopes
Manuel Salvador Maia de Pinho
Maria Goreti Alves Pereira Carvalho
José Manuel D'Alte Pinho
Alfredo José Violante Correia de Araújo
Vitor Manuel do Couto Monteiro
Duarte Filipe da Silva Torres Vieira
Luís Manuel Gomes Torres

Assembleia de Freguesia de Anta

Presidente de Junta - João Luís Rodrigues Félix
Rui Loureiro da Silva
Fernando do Carmo Fernandes
António Augusto R. Silva Couto
António Rodrigues Pinto
António Gomes da Silva
Napoleão Rodrigues Pereira
Adolfo Gonçalves Oliveira
Joaquim José Moreira
Joaquim da Rocha e Silva
Manuel Tomás Rodrigues de Freitas
Maria José Silva Quintãos
Fernando Gomes Fernandes

Assembleia de Freguesia de Espinho

Presidente de Junta - António Catarino Araújo
Manuel Carlos M. Carvalho Teixeira
Jorge Marques Pires
Fernando Pinto de Castro
Manuel Osório de Oliveira e Sousa
António Manuel Ferreira Macedo
Hernâni Fonseca da Cruz Barrosa
Artur Ribeiro
Maria da Assunção Garcia dos Santos
António José Ferreira Tavares
Diamantino Aurélio da Silva Fortuna
Quirino Manuel Mesquita de Jesus
Luís Manuel Bastos Horta Albernaz

Assembleia de Freguesia de Guetim

Presidente de Junta - Alfredo Domingues da Rocha
Manuel Matos Mendes de Castro
Manuel de Oliveira Ramos
Maria Fernanda S. P. Oliveira Ramos
Joaquim de Oliveira Rocha
Agostinho Gomes da Silva
António Pedro Domingues Pereira
João Alves Ribeiro
Artur Moreira Lopes

Assembleia de Freguesia de Paramos

Presidente de Junta - Américo Castro Pinto Santos
Joaquim Ferreira da Silva
Luís Marques Gomes
Américo Pinto Gonçalves
Manuel Gomes da Silva
António dos Santos Alves Ferreira
José Pacheco Alves de Oliveira
Armando Manuel dos Reis Correia
Manuel de Oliveira Dias

Assembleia de Freguesia de Silvalde

Presidente de Junta - Abel Gomes Gonçalves
António Coelho da Silva
Valdemar Joaquim M. Pinto Ferreira
Maria Clara Carvalho Santos Lacerda
Maria da Glória J. Rocha Oliveira
Manuel Pinto Pereira
Anabela Rodrigues L. Casal Ribeiro
Manuel Augusto Pinto da Silva
António Luís Henriques dos Santos





Joaquim Rodrigues Correia
Joaquim Martins Vieira
Domingos Gomes de Oliveira
Francisco José Ferreira da Costa

ELEIÇÃO 1997

Câmara Municipal

Presidente – José Barbosa Mota
Carlos Alberto Castro Pinto de Oliveira
Rolando Nunes de Sousa
Manuel Francisco Ferreira da Rocha
Armando José Teixeira Jacinto
António do Couto Canastro
Fernando Alberto Rocha de Oliveira

Assembleia Municipal

Carlos Afonso Pinheiro de Morais Gaió
José Augusto Ferreira de Campos
Erpidio do Couto Canastro
José Luís Machado Peralta
Pedro Nelson Gonçalves de Sousa
Alfredo José Violante Correia de Araújo
Guy Alberto Correia da Costa Viseu
Rui Manuel Figueiredo Abrantes
Napoleão Soares Pereira Guerra
Maria Manuela Araújo Afonso Gomes de Almeida Pinho
Manuel Osório de Oliveira e Sousa
Henrique Alexandre Faria e Fernandes Teixeira Gomes
Jorge Alves Dias
António Augusto Fonseca Cavacas
Jorge Eduardo da Nave Pina
Dulce Pereira de Oliveira Campos
Fausto Manuel da Silva Neves
Henrique Milheiro da Costa Correia de Matos
Nuno Gustavo Duarte Pimenta
Manuel Salvador Maia de Pinho
Flávio Soares de Bastos

Assembleia de Freguesia de Anta

Presidente de Junta – Boaventura Alves Moreira
Custódio Pinto Ferreira de Sá
José Oliveira Granja
José Maia Nogueira da Silva
António Soares dos Santos
António Gomes da Silva
Napoleão Soares Pereira Guerra
Nuno Gustavo Duarte Pimenta
José Manuel Fernandes Chumbinho
José Carlos Ferreira Graça
Manuel Carlos Ferreira dos Reis
Mário de Oliveira e Silva
Joaquim José Moreira

Assembleia de Freguesia de Espinho

Presidente de Junta – António Catarino de Araújo
Cristina Maria Almeida Pinto Pereira
Jorge Marques Pires
Carlos Afonso Pinheiro de Morais Gaió
Manuel Osório de Oliveira e Sousa
Luís Manuel Rodrigues da Silva Pinho
Artur Ribeiro
Humberto Carlos de Morais Cruz
Rui Pedro de Freitas Leitão Rodrigues
Luís Miguel Bastos Horta Albernaz
Quirino Manuel Mesquita de Jesus
Maria da Assunção Garcia dos Santos
Joaquim Soares Silva

Assembleia de Freguesia de Guetim

Presidente de Junta – Alfredo Domingues da Rocha
Manuel de Oliveira Ramos
Paula Cristina Oliveira Lopes
Maria Fernanda Sousa Pinto Oliveira
José Adelino da Rocha Nunes
António Pedro Domingues Pereira
Jimmy Rodrigues Fernandes
Joaquim Moreira de Sá
Mário da Silva Dias

Assembleia de Freguesia de Paramos

Presidente de Junta – Américo castro Pinto dos Santos
Joaquim Meneses Cardoso Ferreira
Manuel Gomes da Silva
Manuel oliveira Dias
Manuel Fernando Dias Monteiro
Joaquim Costa Guimarães



José Barbosa Mota foi eleito presidente de Câmara em 12 de dezembro de 1993 pelo Partido Socialista, sendo reeleito, sucessivamente, até às eleições de 2009 – Foto Arquivo Defesa de Espinho

Paula Maria Colaço da Silva Santos
Jorge Gomes de Sá
Luís Ribeiro Martins

Assembleia de Freguesia de Silvalde

Presidente de Junta – Abel Gomes Gonçalves
António Coelho da Silva
Valdemar Joaquim Menezes Pinto Ferreira
Maria Glória Jesus Rocha Oliveira
Luís da Silva Correia
Jorge Manuel Pinto de Oliveira Carvalho
Manuel Pinto Pereira
Manuel Augusto Pinto da Silva
Joaquim Rodrigues Correia
Domingos Gomes de Oliveira
Maria Clara Carvalho dos Santos Lacerda
António Pinto Alves
Fernando Pereira Pinheiro

ELEIÇÃO 2001

Câmara Municipal

Presidente – José Barbosa Mota
Luís Filipe Montenegro Cardoso de Morais Esteves
Rolando Nunes de Sousa
Alfredo José Violante Correia de Araújo
Manuel Francisco Ferreira da Rocha
António do Couto Canastro
Quirino Manuel Mesquita de Jesus

Assembleia Municipal

Carlos Afonso Pinheiro de Morais Gaió
Amadeu José de Melo Morais
António Augusto da Fonseca Cavacas
Vitor Hugo Barbosa Carvalho da Silva
José Luís Machado Peralta
Joaquim José Pinto Moreira
Gabriela Brígida Resende Cierco
Fausto Manuel da Silva Neves
Ângela Maria Pinto do Couto
Napoleão Soares Pereira Guerra
Ricardo Bastos Sousa
Henrique Alexandre F. F. Teixeira Gomes
Maria Goreti Alves Pereira Carvalho
Jorge Eduardo da Nave Pina
José Carlos Soares Santos
Ana Marta Pereira Vieira da Silva
Jorge Manuel Pinto Oliveira Carvalho
Domingos Marques Monteiro
Manuel Salvador Maia de Pinho
Simplicio Rodrigues Guimarães
Flávio Soares Bastos

Assembleia de Freguesia de Anta

Presidente de Junta – Napoleão Soares Pereira Guerra
João Luís Rodrigues Félix
Boaventura Alves Moreira
Joaquim José Moreira
Manuel Vieira da Rocha
João da Silva Pinto
António Soares dos Santos
Napoleão Rodrigues Pereira
Fernando Gomes Fernandes

Carlos Manuel Teixeira da Silva
Guilhermino Pedro de Sousa Pereira
Manuel Carlos Ferreira Reis
Carlos Moreira de Sousa

Assembleia de Freguesia de Espinho

Presidente de Junta – António Catarino de Araújo
Henrique José Pedro Cierco
Manuel Osório de Oliveira e Sousa
João Filipe Torres Soares
Maria de Lurdes Santos Alves de Sá
Gaspar Manuel da Costa Matos
Fernando José Marques Alves Lima
Manuel Salvador Maia de Pinho
Milton Augusto Ferreira Guedes
Humberto Carlos Morais Cruz
Quirino Manuel Mesquita de Jesus
José Pereira de Jesus
Rui Pedro Freitas Leitão Rodrigues

Assembleia de Freguesia de Guetim

Presidente de Junta – Alfredo Domingues da Rocha
Maria Fernanda Sousa Pinto de Oliveira Ramos
Fernando Ilídio da Rocha Moreira
José António Rodrigues de Amorim
António Manuel Pinto Moreira Costa
José Adelino da Rocha Nunes
Jimmy Rodrigues Fernandes
Sérgio Manuel Figueiredo Barracha
Manuel Fernando da Rocha Moreira dos Santos

Assembleia de Freguesia de Paramos

Presidente de Junta – Américo de Castro Pinto dos Santos
José Maria Pereira de Carvalho e Sá
Joaquim Meneses Cardoso Ferreira
Manuel Gomes da Silva
Álvaro Paulo Alves Leite
Manuel de Oliveira Dias
Joaquim da Costa Guimarães
Manuel António Carvalho Oliveira
Paula Maria Colaço Silva Santos



Luís Filipe Montenegro Cardoso de Morais Esteves (Partido Social Democrata) foi presidente da Assembleia Municipal de 2009 a 2013 e vereador da Câmara Municipal de 2001 a 2009 – Foto Vítor Lancha

Assembleia de Freguesia de Silvalde

Presidente de Junta – Abel Gomes Gonçalves
António José Lopes Araújo
Francisco José Ferreira da Costa
Mário Vítor Maia Cales da Silva
Joaquim Manuel da Silva Rodrigues
Jorge Manuel Pinto de Oliveira Carvalho
Domingos Gomes Oliveira
Mário Jorge Castro Dias Cruz
Luís da Silva Correia
Joaquim Alves Pereira
Joaquim Rodrigues Correia
José Manuel de Oliveira Maia
José Carlos da Silva Teixeira



Joaquim José Pinto Moreira, eleito pelo Partido Social Democrata, sucedeu a José Mota nas eleições de 2009, sendo reeleito nas autárquicas de 2013, mantendo-se no cargo até hoje – Foto Arquivo Defesa de Espinho

ELEIÇÃO 2005

Câmara Municipal

Presidente – José Barbosa Mota
Luís Filipe Montenegro Cardoso Morais Esteves
Rolando Nunes de Sousa
Maria Manuela Aguiar Dias Moreira
Carlos Afonso Pinheiro de Morais Gaió
José Manuel Gonçalves da Fonseca Pinho
Manuel Francisco Ferreira da Rocha

Assembleia Municipal de Espinho

Maria da Graça Ribeiro de Sousa Guedes
António Jorge de Castro
José Luís Machado Peralta
Simplicio Rodrigues Guimarães
António Augusto Cavacas
António Vicente de Amorim Alves Pinto
José Ferreira de Oliveira Salvador
José Maria Pereira de Carvalho e Sá
Alexandre Alves da Silva
Adelino Miguel Lino Moreira Reis
Ricardo Bastos Sousa
Gabriela Brígida Resende Cierco
Ângela Maria Pinto do Couto
Jorge Eduardo da Nave Pina
José Carlos Soares Santos
Ana Marta Pereira Vieira da Silva
Carlos Manuel Cardoso Loureiro
Maria Arcelina Chamtip Clementino Santiago
Jorge Manuel Pinto de Oliveira Carvalho
Manuel Salvador Maia de Pinho
João Manuel Oliveira Passos

Assembleia de Freguesia de Anta

Presidente de Junta – Napoleão Soares Pereira Guerra
Matias de Sá Alves Moreira
Manuel Vieira da Rocha
Fernando Gomes Fernandes
Berto Pinto Oliveira Granja
Francelina da Rocha Pinto
José da Silva Ferreira
Diogo Silva Duarte de Campos
Henrique António de Oliveira Sá Sil
Guilhermino Pedro de Sousa Pereira
Isabel Maria O. Machado Leal Pereira
José Fernando Ferreira de Sousa Pinto
José Luís Machado Peralta

Assembleia de Freguesia de Espinho

Presidente de Junta – Rui Manuel Martins Torres
António Catarino de Araújo
Quirino Manuel Mesquita de Jesus
Manuel Osório de Oliveira e Sousa
Joaquim Manuel Rodrigues Gomes





Manuel Gomes de Oliveira
 António Manuel Pinto de Oliveira
 Susana Tamagnini Barbosa da Silva Castro
 Humberto Carlos Morais Cruz
 Carlos Jorge Pereira Tavares
 Vitor Manuel do Couto Monteiro
 Ana Maria dos Santos Campos
 António José Borges Regedor

Assembleia de Freguesia de Guetim

Presidente de Junta - Alfredo Domingues da Rocha
 Maria Fernanda Sousa Pinto de O. Ramos
 Fernando Ilídio da Rocha Moreira
 Joaquim José Rocha Monteiro
 José António Rodrigues de Amorim
 José Adelino da Rocha Nunes
 Jorge Manuel Pinto de Oliveira Carvalho
 Sérgio Manuel de Figueiredo Barracha
 Manuel Fernando Rocha Moreira dos Santos

Assembleia de Freguesia de Paramos

Presidente de Junta - Américo de Castro Pinto dos Santos
 António José Nogueira de Sá
 Joaquim Menezes Cardoso Ferreira
 Carlos José Fernandes Teresinho
 Manuel Gomes da Silva
 Manuel de Oliveira Dias
 Luís Ribeiro Martins
 Cristóvão Rocha dos Santos
 Paula Maria Colaço da Silva Santos

Assembleia de Freguesia de Silvalde

Presidente de Junta - Abel Gomes Gonçalves
 Paulino Manuel Valente Ribeiro
 José Carlos da Silva Teixeira
 Francisco José Ferreira da Costa
 Joaquim Alves Pereira
 Joaquim Manuel da Silva Rodrigues
 Arminda Maria Ferro da Silva e Sousa Ribeiro
 Joaquim Fernando Ferro Pereira
 Joaquim Martins Vieira
 Eugénio José de Matos Cordeiro
 António José Pereira Neves
 Mário Jorge Dias Cruz
 Margarida Otilia Soares Gomes Pinto

ELEIÇÃO 2009

Câmara Municipal

Presidente - Joaquim José Pinto Moreira
 Maria Manuela Aguiar Dias Moreira
 António Vicente de Amorim Alves Pinto
 Quirino Manuel Mesquita de Jesus
 José Barbosa Mota
 Rolando Nunes de Sousa
 Virgínia Maria da Mota Cordeiro

Assembleia Municipal

Luis Filipe Montenegro Cardoso de Morais Esteves
 José Manuel Gonçalves da Fonseca Pinho
 Maria Alexandra Flor Pinho Silva Bastos
 José Maria Pereira de Carvalho E Sá
 João Manuel Oliveira Passos
 Sandra Marisa Prata dos Santos
 Filipe Alexandre Perdigão Carvalho Pinto
 Rita Figueiredo Reis Rola
 Ricardo Nuno de Almeida Prata
 Maria da Graça Ribeiro de Sousa Guedes
 José Luis Machado Peralta
 Antonio Augusto Fonseca Cavacas
 Gabriela Brígida Resende Cierco
 Jorge Eduardo da Nave Pina
 João Carlos Bezerra da Silva
 Liliana Patrícia Seixas Ferreira
 Luis Miguel Pereira Bernardes dos Santos Neto
 Maria Filomena Maia Gomes
 Guy Alberto Correia Costa Viseu
 António José Borges Regedor

Assembleia Freguesia Anta

Presidente de Junta - Napoleão Soares Pereira Guerra
 Manuel Vieira da Rocha
 Lígia Sofia Moreira Peralta
 Fernando Gomes Fernandes
 Mário Joaquim Gomes Devezas



Iola Marlene Lourenço do Couto Rocha
 José Luis Machado Peralta
 Fernando Arménio de Sousa Madureira
 António Jorge de Castro
 Graça Hermínia da Conceição Dias Pereira
 António Manuel de Sousa Oliveira
 Jorge Alves Dias
 Ricardo Resende de Oliveira Marques

Assembleia de Freguesia de Espinho

Presidente de Junta - Rui Manuel Martins Torres
 Francisco Manuel do Couto Azevedo Brandão
 Lídia Maria Vicente Santos Silva
 António Manuel Pinto de Oliveira
 Renato Miguel Prata dos Santos
 Alda Maria Dias Marques de Oliveira Seixas Soares
 Carlos Jorge Pereira Tavares
 Filipe de Lacerda Machado Barbot Costa
 José Carvalho da Fonseca
 Noé Rosalino Couto da Rocha
 Liliana Patrícia Seixas Ferreira
 Edmundo da Silva Gomes
 Humberto Carlos Morais Cruz

Assembleia de Freguesia de Guetim

Presidente de Junta - Alfredo Domingues da Rocha
 Maria Fernanda Sousa Pinto de Oliveira Ramos
 Sérgio Manuel de Figueiredo Barracha
 Manuel Joaquim de Oliveira Araújo
 Sara Raquel da Rocha Ferreira
 José Adelino da Rocha Nunes
 Nelson Bruno Oliveira Costa
 Floriano Augusto de Oliveira Alves
 Sónia da Costa Ferreira Almeida

Assembleia de Freguesia de Paramos

Presidente de Junta - Américo de Castro Pinto dos Santos
 Joaquim Menezes Cardoso Ferreira
 Paula Maria Colaço da Silva Santos
 Manuel Gomes da Silva
 Manuel de Oliveira Dias
 Cláudia Adriana Oliveira Duarte
 Manuel António Carvalho de Oliveira
 Cristóvão Rocha dos Santos
 Maria da Luz Gonçalves

Assembleia de Freguesia de Silvalde

Presidente de Junta - José Marco da Cunha Rodrigues
 António José Pereira da Costa
 Isaura Cristina Ferreira Escadas da Silva
 Joaquim Alves Pereira Costa

José Manuel Soares Carvalho
 Abel Gomes Gonçalves
 Mário Jorge Castro Dias Cruz
 Maria Da Conceição da Silva Ribeiro
 Francisco José Ferreira da Costa
 Joaquim Martins Vieira
 Joaquim Fernando Ferro Pereira
 Arminda Maria Ferro da Silva e Sousa Ribeiro
 Vitor Manuel Ferro da Silva e Sousa

ELEIÇÃO 2013

Câmara Municipal

Presidente - Joaquim José Pinto Moreira
 António Vicente de Amorim Alves Pinto
 Leonor Cristina da Costa Matos Lêdo da Fonseca
 Quirino Manuel Mesquita de Jesus
 José Barbosa da Mota
 Carlos Augusto Ferreira de Melo Sárria
 Luis Miguel Pereira Bernardes dos Santos Neto

Assembleia Municipal

Guy Alberto Correia da Costa Viseu
 Maria Alexandra Flor Pinho Silva Bastos
 Ricardo Bastos Sousa
 José Manuel Carmo da Silva
 Ana Paula Belinha
 Paulo Jorge Alves Moreira de Castro
 Bernardo Coelho de Lacerda Machado
 Rita Figueiredo Reis Rola
 António Manuel Pinto de Oliveira
 Luis Miguel Perdigão Carvalho Pinto
 José Luis Machado Peralta
 José Emanuel Teixeira Carvalhinho
 Maria Aurora da Costa Pereira Morais e Vingada
 Alfredo Domingues da Rocha
 José Eduardo da Nave Pina
 Maria José da Silva Quintãos
 Carlos Manuel Maia Magalhães
 Pedro Nuno Oliveira Tavares
 Jorge Manuel de Oliveira Carvalho
 Ana Cecília Alves de Campos Lopes de Rezende
 Manuela Alexandra Miranda Pinto Vilares da Silva

Assembleia de Freguesia de Espinho

Presidente de Junta - Rui Manuel Martins Torres
 Filipe de Lacerda Machado Barbot Costa
 Maria Arcelina Chamtip Clementino de Santiago
 Francisco Manuel do Couto Azevedo Brandão

Renato Miguel Prata dos Santos
 Lídia Maria Vicente Santos Silva
 Luís Filipe Pereira Correia de Sá
 João Carlos Brenha Alves Pereira
 Susana Alice Maria Martins Vieira
 Luís Miguel Oliveira Monteiro Canelas
 António Rodrigues Maceda
 Ana Cecília Alves de Campos Lopes de Rezende
 André Levi Moreira Ferreira

Assembleia de Freguesia de Paramos

Presidente de Junta - Manuel de Oliveira Dias
 Américo de Castro Pinto Dos Santos
 Paula Maria Colaço da Silva Santos
 Jorge Gomes de Sá
 Manuel Gomes da Silva
 Cláudia Adriana Oliveira Duarte
 Rosa Maria Vieira da Cunha Pinto de Castro
 Luís Filipe Pimenta Alves
 Maria da Luz Gonçalves

Assembleia de Freguesia de Silvalde

Presidente de Junta - José Marco da Cunha Rodrigues
 António José Pereira da Costa
 Vera Alexandra de Oliveira Pinto da Silva
 Manuel António Félix
 Joaquim Alves Pereira da Costa
 Ana Maria da Silva Gomes
 José Manuel Soares Carvalho
 Sérgio Miguel Alves Carvalho
 Sofia Isabel do Couto Coelho Oliveira
 Joaquim Fernando Ferro Pereira
 Pedro Nuno de Oliveira Tavares
 Arminda Maria Ferro da Silva e Sousa Ribeiro
 Luis Manuel Rodrigues da Silva Pinho

Assembleia da União das Freguesias de Anta e Guetim

Presidente de Junta - Nuno Pinto de Almeida
 Manuel Fernando da Rocha Moreira dos Santos
 Maria Leonor de Oliveira Rodrigues Carvalho
 Fernando Gomes Fernandes
 José Fernando Ferreira de Sousa Pinto
 Carla Marisa Ribeiro Barbosa
 Vitor Jorge de Oliveira Sousa
 Manuel Joaquim Oliveira Araújo
 Maria Luísa Relvas Martins Guerra
 Carlos Manuel Teixeira da Silva
 Cordélia Sofia Vicente Catarino de Araújo
 Óscar Teixeira Ramada
 Maria Odete Gomes da Silva



CASINO ESPINHO



**JUST
SOUL
ORCHESTRA**

UMA VIAGEM
PELA MÚSICA SOUL E FUNK

13.14. JAN

JANTAR CONCERTO



Tributo
**Rolling
Stones**

20 e 21 Janeiro

Jantar Concerto



TRIBUTO
THE BEATLES

27. 28 JANEIRO

JANTAR CONCERTO



“Na história dos 40 anos de poder local, esta é a Câmara que transferiu mais verbas para as juntas de freguesia”

Vicente Pinto e o Orçamento Municipal (e Participativo) para 2017

O vice-presidente da Câmara Municipal de Espinho frisa as vantagens do Orçamento para 2017, mas reconhece que “não esperava que a votação (em sede da Assembleia Municipal) fosse à tangente”... Vicente Pinto nota que “as obras” são absolutamente fundamentais para o futuro do concelho, pelo que não entendo a posição dos partidos da oposição.” O também presidente da Concelhia do PSD adianta que “a seu tempo pensaremos nas eleições autárquicas de forma mais objetiva.”

Lúcio Alberto

– O Orçamento para 2017 é o possível ou o mais adequado às necessidades do concelho e dos munícipes?

“É um orçamento realista, assente numa política de equilíbrio financeiro, como tem sido hábito do nosso executivo municipal, que responde a muitas das necessidades do concelho e dos munícipes. A título de exemplo, a Requalificação do canal ferroviário a construção de um parque de estacionamento, a requalificação de várias escolas, a criação da rede de ciclovias no concelho, a conclusão da rede de água e saneamento, a criação de um espaço de inovação para co-creation, a criação de centro para residências artísticas e indústrias criativas, a requalificação do Castro d’Ovil e muitos outros projetos e programas que mantemos.”

– Não se afigurava fácil e foi à tangente a aprovação do Orçamento da Câmara para 2017 em sede da Assembleia Municipal...

“Confesso que não esperava que a votação fosse à tangente. Julgo que todos concordam que as obras que referi são absolutamente fundamentais para o futuro do concelho, pelo que não entendo a posição dos partidos da oposição. A posição do votar sempre contra sem olhar aos interesses do município e dos espinhenses não é política, é falta de ética democrática.”

– O executivo camarário rotulou o Orçamento de “amigo” das freguesias...

“Não pode haver dúvidas de que este orçamento favorece as juntas de freguesia. Convém aliás referir que

na história dos 40 anos de poder local, esta é a Câmara que transferiu mais verbas para as juntas de freguesia e vai continuar assim em 2017.”

– O que é que as freguesias ganham com o Orçamento para 2017?

“Essa pergunta é muito relevante, pois as freguesias ganham muito mais para além das verbas transferidas para as juntas de freguesia. Veja o exemplo da freguesia de Espinho onde ocorre grande parte da requalificação do canal ferroviário, orçada em 13 milhões de euros. Será que um presidente de junta poderá dizer que a freguesia não beneficia com este orçamento? O mesmo se aplica às outras freguesias: o arrelvamento do campo de futebol de Guetim, os parques infantis em Paramos, as repavimentações de arruamentos, o novo quartel dos bombeiros em Sales, as ciclovias ou a conclusão das redes de água e saneamento aguardadas há mais de vinte anos em vários lugares por todo o concelho.”

– O Orçamento para 2017 pode ser encarado com conteúdos de estratégia eleitoral autárquica ou deve-se avaliá-lo como pura gestão autárquica e/ou exercício autárquico?

“Os espinhenses elegeram-nos para um mandato de quatro anos, por isso, para além das decisões estratégicas para o futuro, procuramos respeitar os compromissos assumidos dentro desse mesmo mandato. Queremos cumprir com a nossa palavra e trabalhamos todos os dias para isso, este ano não é exceção.”

– A Câmara tem anunciado evolução positiva nas contas...

“Muito positiva mesmo. Fechamos o ano 2016, com uma redução na dívida de 5 milhões de euros. E nos últimos 4 anos reduzimos a dívida em cerca de 20 milhões de euros. Ou seja, vimos a dívida reduzir de 46,7 milhões de euros para 27,5 milhões de euros. No passado dia 31 de dezembro estavam pagas to-

das as faturas a fornecedores que chegaram ao município até esse mesmo dia e ainda liquidamos antecipadamente 700 mil euros à ADSE relativos a dívidas provenientes dos anos 90.”

– As contas não batem certas com as da vereação da oposição...

“Não quero comentar o que diz a oposição sobre esta matéria, porque eles já têm muita dificuldade em explicar a sua posição perante um cenário tão positivo. De cada vez que falam, os números contradizem-nos, talvez fosse melhor mudarem de discurso. Convido-os mesmo a juntarem-se aos que elogiam o nosso município pelo percurso feito nesta matéria.”

– Os vereadores do PS também discordam do Orçamento...

“Terá de lhes perguntar se discordam das obras que enunciei anteriormente ou se discordam da cor das páginas do orçamento... Como disse, gostaria de ver uma

oposição mais empenhada em ser criticamente construtiva.”

– Mas o anunciado candidato do PS acusa o executivo de falta de estratégia...

“Há quem esteja destinado a fazer projetos de edifícios que custam milhões de euros para uso de poucos, e que pouco contribuem para o desenvolvimento das cidades. Esses normalmente criticam as obras de proximidade que servem as pessoas na sua rua, e os apoios ao comércio e associações desportivas, culturais e sociais. Espinho já experimentou esse tipo de estratégia e o resultado foi desastroso para a cidade. Aumento do desemprego em 300% (entre 2001 e 2009), decadência do comércio, endividamento do município. Ao contrário, a nossa estratégia assenta num crescimento sustentado, com número de desempregados a descer cerca de um terço, com investimento privado em larga escala, com contas públicas saudáveis.”

“Votar sempre contra sem olhar aos interesses do município e dos espinhenses não é política, é falta de ética democrática”

“Muito positiva mesmo. Fechamos o ano 2016, com uma redução na dívida de 5 milhões de euros. E nos últimos 4 anos reduzimos a dívida em cerca de 20 milhões de euros”

“No passado dia 31 de dezembro estavam pagas todas as faturas a fornecedores que chegaram ao município até esse mesmo dia”

“Há situações que nunca vou entender, porque na política não vale tudo.

O uso do termo independente parece dar muito jeito, quando independência significa atuar, mudando em função do seu próprio interesse”

– Nuno Lacerda diz-se independente, apesar de candidato pelo PS...

“Por muito tempo que passe, há situações que nunca vou entender, porque na política não vale tudo. O uso do termo independente parece dar muito jeito, quando independência significa atuar, mudando em função do seu próprio interesse.”

– A Comissão Política do PSD também já pensa nas eleições?

“Obviamente que sim, mas estamos muito tranquilos, vamos prosseguir o nosso trabalho de forma séria e transparente procurando servir com coerência as pessoas do nosso concelho. Temos ainda muito trabalho para realizar. A seu tempo pensaremos nas eleições autárquicas de forma mais objetiva, sendo certo que vamos contar com um grande presidente e com uma equipa competente que tem posto sempre em primeiro lugar os interes-



DESTAQUE ENTREVISTA



ses de Espinho e o bem-estar dos espinhenses.”

– O que é que o Orçamento Participativo poderá contribuir para 2017?

“Penso que pode contribuir muito para aumentar a participação ativa das pessoas na gestão da autarquia. É um espaço de apresentação de propostas e de debate que permite melhorar a relação entre os cidadãos e a Câmara Municipal. E assim, também melhorar a qualidade de vida da sua rua, lugar ou freguesia, pois os projetos mais votados serão concretizados pela Câmara. Os cidadãos

com mais de dezasseis anos podem participar, pelo que, apelo à participação de todos.”

– As sessões de esclarecimento do Orçamento Participativo também passaram pelos agrupamentos escolares...

“Sim, os jovens estudantes no concelho com mais de 16 anos também podem participar. As sessões de uma forma geral correram muito bem, mas as sessões nas escolas superaram as nossas expectativas. Estou muito contente com a resposta dos jovens até aqui e espero que esta vontade se materialize em propostas e participação ativa.”

Município de Espinho reduz 41% da sua dívida total apenas em quatro anos

A redução de 5 milhões de euros na dívida do Município de Espinho em 2016, “concretiza uma redução global nos últimos quatro anos de 20 milhões de euros (41% do total da dívida do Municí-

pio)”, dá nota o executivo camarário.

A execução do orçamento de 2016 permitiu ainda liquidação de grande parte da dívida remanescente à ADSE proveniente do final dos anos

90. Permitiu ainda o reforço das verbas às juntas de freguesia no ano 2016 e o arranque de várias empreitadas de repavimentação de arruamentos do concelho.

A execução orçamental da receita e da despesa foi de 86%. A receita corrente foi de 23 milhões de euros e a despesa corrente de 20 milhões de euros, registando um saldo corrente de cerca de 3 milhões de euros. O investimento global em 2016 foi de 4,8 milhões de euros.

Sobre os limites de endividamento, Espinho pas-

sa a estar situação de cumprimento total do limite legal, registando no final de 2016 cerca de 5 milhões de euros de margem positiva.

“Esta situação permitirá ao Município reduzir em 2017 os impostos municipais, nomeadamente a taxa de IMI, a participação variável de IRS e a Derrama de IRC. A comprovar esta evolução, salienta-se que a taxa de IMI aprovada em 2016 foi reduzida em 10% (de 0,5% para 0,45%) devido ao excelente desempenho financeiro do Município.”

DÍVIDA TOTAL DO MUNICÍPIO DE ESPINHO

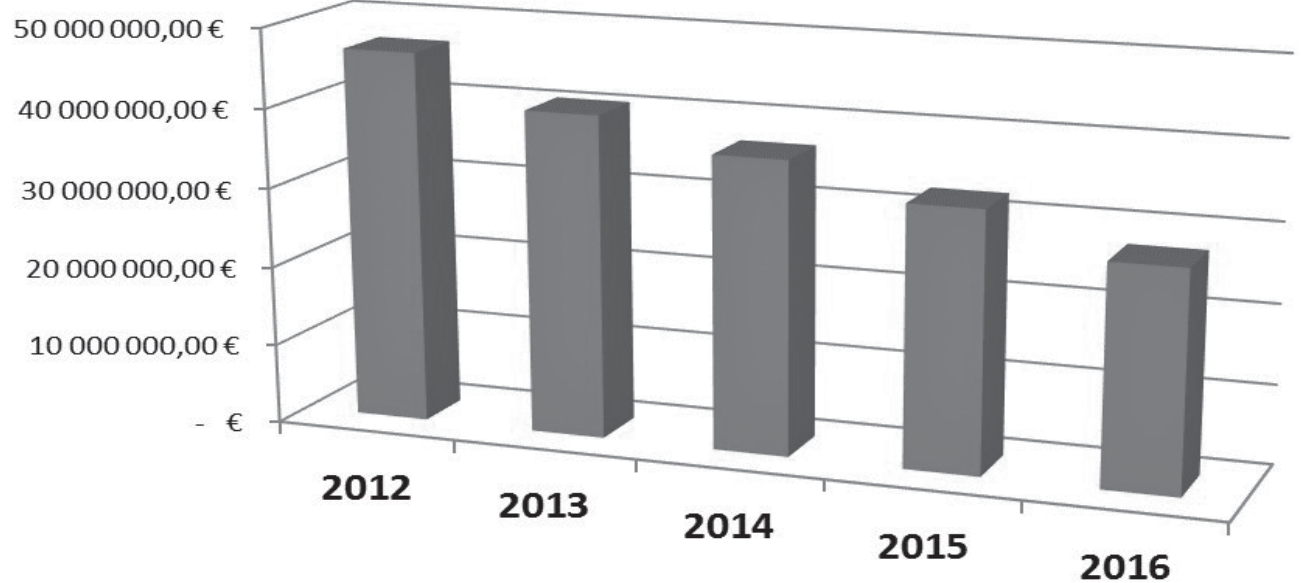

PRAZO MÉDIO DE PAGAMENTOS (em dias)

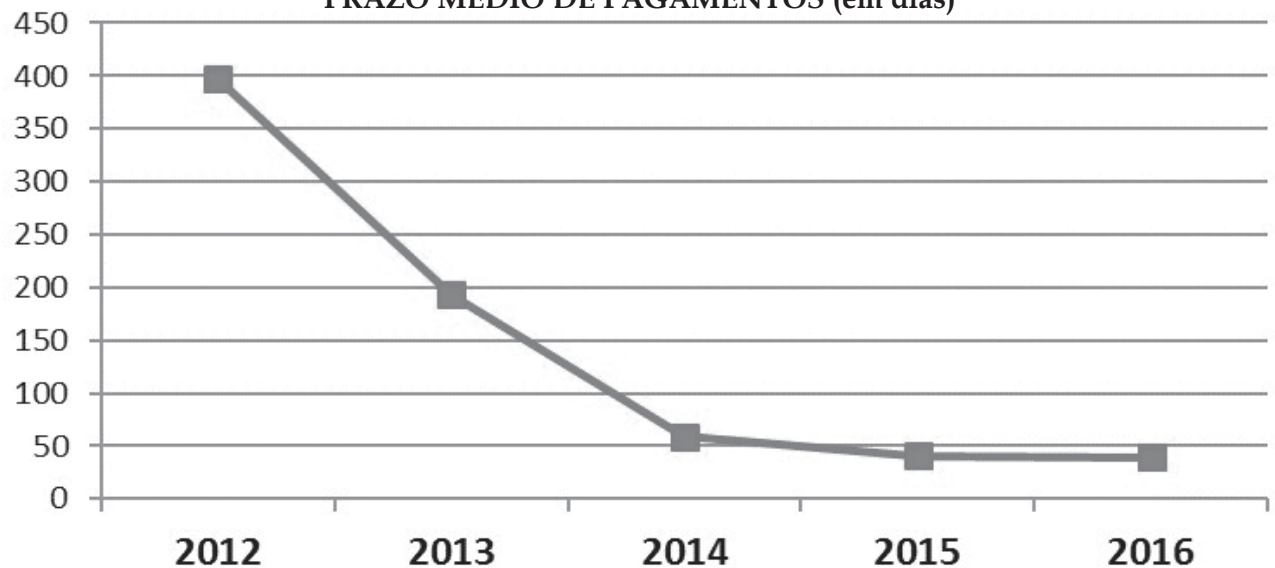

“Isto é, claramente, batota!”

Distrital do PSD reage á informação de que 90% dos municípios agraciados, em 2016, por Contratos Programas de Cooperação Técnica e Financeira, com valor conjunto superior a 2,5 milhões de euros, são presididos pelo PS

“O financiamento de projetos de autarquias locais, quer ao nível comunitário, quer ao nível nacional, tem de ser uma realidade devidamente apoiada desde que inserida numa estratégia de desenvolvimento sustentável e produtiva de escala regional ou local”, dá nota a Comissão Política Distrital do PSD face à informação de que 90% dos municípios agraciados, em 2016, por Contratos Programas de Cooperação Técnica e Financeira, com valor conjunto superior a 2,5 milhões de euros, são presididos pelo PS. “Esses valores não

devem ser adiantados, sem efetiva execução, desarticulados de outros financiamentos, designadamente Comunitários, sem que se conheça a sua mais-valia ao nível de indicadores como o emprego, empreendedorismo ou de promoção de territórios de baixa densidade e sempre com a devida publicitação à escala nacional.”

A Comissão Política Distrital do PSD-Aveiro, presidida por Salvador Malheiro, acrescenta:

“Porque se assim não for somos compelidos a fazer uma

questão muito simples. Quais os critérios que aprovaram as comparticipações de requalificação urbana, rodovias, pavimentações, espaços desportivos, cineteatros e edifícios da administração pública e porque razão, obras estruturais para o Distrito de Aveiro como a Requalificação do Europarque, da modernização da linha do Norte e da linha do Vouga, da variante à EN 322, da EN 109 entre Espinho e Estarreja, da ligação rodoviária Aveiro-Águeda, entre muitas outras, que ainda não foram devidamente asseguradas por este Governo socialista?”

A nota da Distrital social-democrata prossegue assim:

“Nenhum dos municípios alvo das benesses do governo socialista é do nosso Distrito e apenas um será presidido pelo PSD. Mesmo que fossem todos do distrito de Aveiro e todos do PSD, hoje, sempre estaríamos a produzir o mesmíssimo documento a condenar uma política de favor, opacidade e evitada de parcialidade.”

“Isto é, claramente, batota!” – acusa a Comissão Política Distrital do PSD. “É a demonstração clara de que, a menos de doze meses de umas eleições autárquicas gerais, o atual governo pretende favorecer aqueles que são da sua cor política permitindo-lhes apresentar, artificialmente, uma situação orçamental mais favorável e mais um cortar de fitas numa qualquer inauguraçõzita a acontecer entre setembro e outubro de 2017.”

ANO BOM

Em balanço de ano, podemos dizer que o ano foi bom.

Foi um ano de estabilidade social, política, parlamentar, governativa. Objectivamente foram devolvidos rendimentos que tinham sido roubados à população portuguesa, baixou o desemprego e até por essa via está mais sólida a segurança social, aumentou recentemente o salário mínimo. Os impostos foram reconfigurados incidindo os principais aumentos nos mais afortunados e reduzindo nos que menos possuem. Aqui foi sendo feita justiça fiscal. O défice deixa de ser excessivo, o PIB sobe. O orçamento passou a ser positivo e a dívida desceu nos últimos meses do ano. Só não é melhor, porque o saldo positivo do orçamento é todo para pagar juros e nada fica para investimento. Esse sim, promovia o crescimento e pagava a dívida. Chegados a este aspecto positivo, mas em que tudo o que se pupa vai para juros, faz sentido na melhor oportunidade discutir a dívida, reestruturar os prazos, renegociar os juros. Reestruturar a dívida é necessário. É o mesmo que qualquer cidadão ou família faz. Renegoceia com os bancos quando a dificuldade de pagamento bloqueia a vida das famílias.

A estabilidade política com a eleição de um novo presidente que tem mantido uma postura institucional cooperante ajuda ao optimismo que as sondagens afirmam ser maior em Portugal. E internacionalmente o país passou a ser visto como governável, estável, cumpridor de compromissos assumidos, ainda que possa, e tenha direito a ser crítico e exigir soluções diferentes para a Europa dando o seu próprio exemplo positivo. Ou seja: A superação da crise em Portugal está a ser feita com desenvolvimento e contra a austeridade, com a devolução de ren-



OPINIÃO

DISCURSO DIRETO

António Regedor

dimentos e não com o empobrecimento. Portugal escolheu um modelo diferente e de sucesso. Contrariamente ao péssimo caminho que era seguido antes desta solução governativa de apoio parlamentar. O Mundo e particularmente a Europa tem a aprender com Portugal.

Desportivamente o ano também correu bem. Portugal venceu o Euro em futebol. Sara Moreira sagrou-se campeã da Europa na meia-maratona nos Europeus de Atletismo. Jéssica Augusto terminou em 3º lugar. Patrícia Mamona é campeã europeia em Triplo Salto e tem o recorde nacional da especialidade. Tsanko Arnaudov, búlgaro naturalizado português, conquistou a medalha de bronze no lançamento de peso. O ciclista português Ivo Oliveira é vice-campeão europeu em perseguição individual sub-23. E Portugal é campeão europeu de hóquei em patins.

E finalmente a não menos importante, um Português ocupa o cargo mais importante das organizações internacionais. António Guterres foi eleito Secretário-Geral das Nações Unidas. Depois de Freitas do Amaral ter sido Presidente da Assembleia Geral da ONU, é agora António Guterres que ocupa o lugar mais importante. Portugal afirma-se no Mundo.

(Por decisão própria, o autor não escreve segundo o novo Acordo Ortográfico)

Mais de uma centena instituições e coletividades do concelho beneficiam das contrapartidas do jogo

Cento e doze instituições e coletividades de relevância social no concelho beneficiaram das verbas da empresa concessionária de jogo em Espinho - Solverde.

Referente ao ano de 2016 essa verba totalizou 459.666 euros e 19 cêntimos, mais 12.843 euros que no ano de 2015 cujo montante foi de 446.823 euros e 99 cêntimos.

Estas verbas são entregues pela empresa concessionária ao Fundo de Turismo de acordo com a lei. Compete à Câmara Municipal proceder à sua distribuição pelas instituições e entidades concelhias com relevância social, cultural e desportiva.

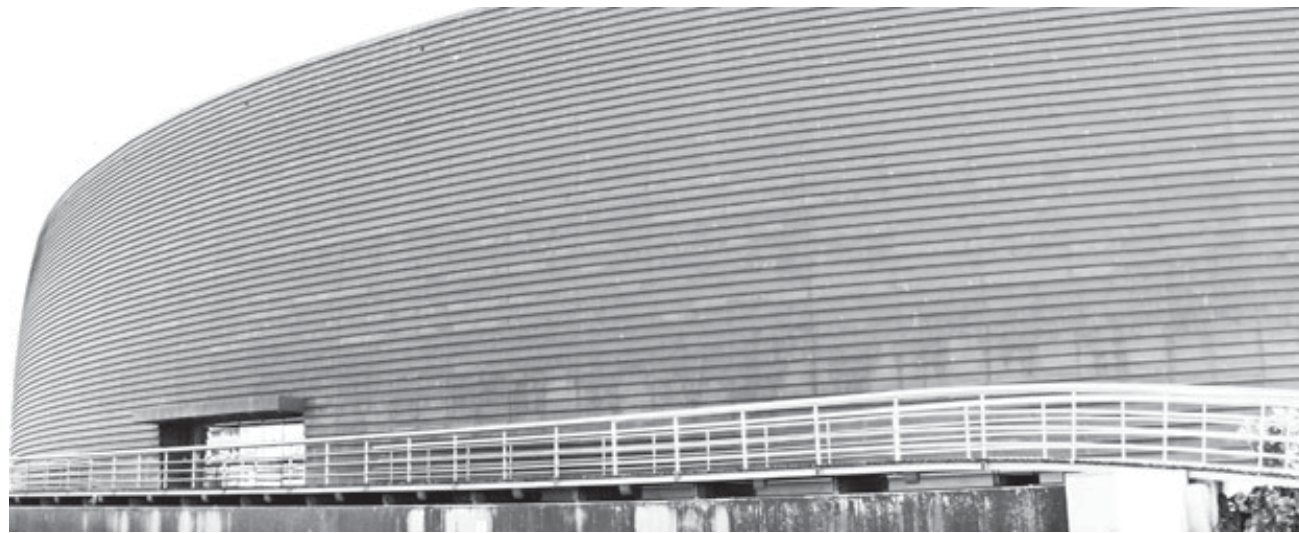

Centro Multimeios esteve encerrado (desde 2016...)

O Centro Multimeios reabriu na terça-feira após um interregno de atividade desde as vésperas de Natal. No entanto, não foi afixada nenhum aviso de encerramento nas duas entradas centrais de acesso ao edifício, nem sequer a programação do respetivo site fazia qualquer referência à inatividade temporária.

Entretanto, já estão disponíveis as sessões de ci-

nema e do planetário e para o próximo dia 14, às 18 horas, está agendada mais uma edição do Festival Dança Sem Fronteiras, com Academia de Dança de Albufeira, Academia de Dança Lampadinha (Penafiel), Giselle Academia de Dança (Espinho), Estúdio de Dança Margarida Valle, Espaço Dança Palmira Camargo e Escola de Ballet de Ginásio Clube de Santo Tirso.

Paramos vai fazer recolha seletiva de resíduos verdes

A Junta de Freguesia de Paramos, em colaboração com a Câmara Municipal de Espinho e a Lipor, vai ser pioneira na recolha Seletiva dos Resíduos Verdes, na Freguesia Paramense.

Para que todos sejam bem esclarecidos e informados dos procedimentos e da forma como vai ser feita essa recolha, vai realizar-se uma Sessão de Esclarecimento, no próximo dia 11, pelas 21 horas no salão da Banda União Musical Paramense, onde estarão presentes para além do

presidente da Junta de Paramos, Manuel Dias, e técnicos da Câmara e da Lipor, que "vão dar toda a informação e prestar todos os esclarecimentos a dúvidas que houver sobre o assunto." Para tal, a Junta de Freguesia convida todos os paramenses e assistirem a esta sessão, "onde acima de tudo o objetivo é proporcionar aos residentes de Paramos, uma melhor utilização dos contentores e dessa forma tornar um ambiente melhor na freguesia para todos."

"O Regimento de Infantaria 23 na Flandres e a Chama da Pátria"

"O Regimento de Infantaria 23 na Flandres e a Chama da Pátria" é o tema da exposição que estará patente ao público no Fórum de Arte e Cultura de Espinho (FACE) a partir das 10h30 de segunda-feira, até ao dia 19 do corrente. A responsabilidade científica da mostra é de Jorge Pais de Sousa, Natália Santos e Oleh Lukyanenko e é promovida pelo Regimento de Engenharia 3 de Espinho, com o apoio da Liga de Combatentes de Espinho e da Câmara Municipal de Espinho.

A exposição resulta de um estudo científico realizado pelo professor Jorge Pais de Sousa, Natália Santos e Oleh Lukyanenko que contou com a colaboração da Brigada de Intervenção sediada em Coimbra.

Trata-se de uma mostra de 7 painéis que têm como objetivo "dar a conhecer a história do Regimento de Infantaria 23 e a sua participação na 1.ª Grande Guerra Mundial". A exposição percorrerá os regimentos que fazem parte da Brigada de Intervenção.

CLÍNICA MÉDICO

LEOPOLDINA SANTOS TAVARES

- MEDICINA DENTÁRIA
- TERAPIA DA FALA
- PSICOLOGIA

Acordos: SAMS QUADROS - CGD - MULTICARE

Rua 23, n.º 773 - 1.º Esq. - 4500-277 ESPINHO • Telef. 227324121 • Tlm. 967742865



MÉDICOS DENTISTAS

JORGE FERREIRA
BRUNO MORRIS

SAMS QUADROS
SAMS * CGD
ADVANCE CARE * MÉDIS

Edifício S. Pedro
Sala W
Rua 23, n.º 174
Telef. 22 734 86 93

Clínica Dentária de Reabilitação Orofacial



- IMPLANTOLOGIA
- CIRURGIA ORAL
- ESTÉTICA DENTÁRIA
- REABILITAÇÃO ORAL
- ORTODONTIA
- ODONTOPEDIATRIA
- OCLUSÃO
- ENDODONTIA

DR. JORGE PACHECO
* Master em Implantologia

DR. TOMÁS PACHECO

Aberto aos sábados - Cheque-Dentista - EDP - CGD - SAMS - SAMS Quadros Saúde Prime - Victoria Seguros - Future - Healthcare - Salvador Caetano

Rua 8, n.º 381 ESPINHO 227 342 718 / 929 074 937
espinho@clínicaspacheco.com

clínicaspacheco

Clínica Dentária de Espinho Prof. Doutor Casimiro de Andrade

Rua 22 (Junto à Câmara)

Telef. 22 734 4909 / 96 804 2300 / 91 900 2700

Clínica Médico-Dentária Rosa Neves, Lda.

CHEQUE DENTISTA (alargado aos 16 e 18 anos) • IMPLANTOLOGIA
PRÓTESE FIXA/REMOVÍVEL • ORTODONTIA

Rua 29, n.º 696 (entre as ruas 26 e 24)

Marcações pelos telef.: 22 734 01 16 e 91 496 13 67

Foto PAULO JORGE DUARTE



Acidente na rotunda nova

Uma colisão entre duas viaturas, cerca das 8 horas de quarta-feira, na rotunda nova do lado norte da Avenida 24, provocou ferimentos ligeiros numa condutora de 20 anos.

Os Bombeiros Voluntários do Concelho de Espinho assistiram a vítima no local e realizaram o transporte para o Hospital de Gaia.

O trânsito rodoviário ficou condicionado naquela zona durante cerca de uma hora. A PSP Espinho foi chamada e tomou conta da ocorrência.

Paulo Jorge Duarte

Carta de condução - alterações

Os condutores deixam de ter de alterar a carta de condução se mudarem de morada, passando a contar a que está registada no cartão do cidadão. Trata-se de uma das medidas de alteração à emissão de títulos de condução, projeto intitulado pelo Governo de "carta sobre rodas" e integrado no programa Simplex. Segundo o Instituto da Mobilidade e dos Transportes (IMT), a informação relativa à morada do condutor é retirada da face da carta de condução, passando a constar apenas na base de dados do IMT, sendo aquela que consta do cartão do cidadão.

Também desde 2 de janeiro, a renovação ou substituição da carta de condução através da internet, permite ao condutor um desconto de 10 por cento se realizar este procedimento online e não se deslocar a um balcão do IMT. A renovação ou substituição do título de condução tem um custo de 30 euros.

O prazo de validade das cartas de condução vai aumentar de dez para quinze anos, no caso dos condutores até aos 60 anos, mantendo-se inalterados os prazos para as restantes situações.

Em abril, os atestados médicos vão passar a ser transmitidos eletronicamente pelo Ministério da Saúde ao IMT, permitindo o registo automático da avaliação médica efetuada ao condutor, com eventual registo das restrições. O atestado médico passa a ser apenas necessário para a revalidação dos 60 anos e posteriores.

O Ministério do Planeamento e das Infraestruturas pretende com estas medidas que os novos procedimentos permitam reduzir os tempos de espera para os atendimentos.

Por exemplo, em 2015 registou-se um milhão de atendimentos para renovação ou substituição da carta de condução e mudanças de morada.

Foto PAULO JORGE DUARTE



Atropelamento no cruzamento das ruas 19 e 28

Um homem, de 70 anos, sofreu ferimentos ligeiros na sequência de um atropelamento ocorrido na terça-feira, cerca das 19h50, no cruzamento das ruas 19 e 28. O septuagenário atravessava a rua numa passeira quando foi atropelado.

O INEM e uma VMER de Gaia prestaram assistência no local.

A vítima foi transportada pelos Bombeiros Voluntários do Concelho de Espinho para o Hospital de Gaia.

Por causa das operações de socorro e da retirada do veículo, o trânsito foi desviado para as artérias periféricas.

A PSP investiga as causas do acidente.

Paulo Jorge Duarte

Jovem detido por suspeita de furto no interior de estabelecimento

No antepenúltimo dia de 2016, pelas 19h43, um jovem foi detido por suspeita de furto no interior de estabelecimento.

O indivíduo de 19 anos foi entregue sob detenção aos elementos policiais na posse de 40 euros e três

anéis (um de ouro e dois de prata), avaliados em cerca de 350 euros.

Foi constituído arguido e notificado para comparecer no Tribunal de Espinho, para conhecimento das medidas de coação.

Polícia Marítima apreende doze redes majoeiras em situação irregular

O Comando-local da Polícia Marítima do Douro realizou, durante a manhã de terça-feira, uma ação de fiscalização na orla costeira, dirigida à atividade da pesca com redes de tresmalho

(majoeiras), nas praias de Paramos e Cortegaça. Da ação resultou a apreensão de doze redes que se encontravam em situação irregular, por falta de sinalização ou por possuírem características ilegais.

Bombeiros Voluntários do Concelho de Espinho têm nova viatura para transporte de doentes

Os Bombeiros Voluntários do Concelho de Espinho adquiriram uma nova viatura destinada ao transporte de doentes.

"A frota das viaturas tem de ser renovada", revelou o comandante dos Bombeiros Voluntários do Concelho de Espinho. "Com o aproveitamento das sinergias e economias de escala resultantes da fusão dos corpos de bombeiros, houve um aumento exponencial de transporte de doentes para ambulatório."

"Atualmente, realizamos o transporte de 100 doentes por dia" acrescentou Pedro Louro.

Paulo Jorge Duarte

Foto PAULO JORGE DUARTE



Telefones úteis

A. Viação Espinho 227 341 296
Biblioteca 227 335 800
Bomb. V. Espinho 227 340 005
Bomb. V. Espinhenses 227 340 042
Câmara Municipal 227 335 800
Centro de Saúde 227 334 020
Cliesp 227 330 410
Clínica Costa Verde 227 345 885

Clínica N.ª S.ª d'Ajuda 227 342 695
Clínica S. Pedro 227 344 714
Clín. Dr. J. Mendes & Filha .. 227 341 710
COGE - Clínica Santa Casa .. 227 330 960
Policlínica 227 330 640
CTT - Rua 19 227 330 631
EDP - Avarias 800 506 506
EDP - Leituras 800 507 507
EDP - Comercial 808 505 505
Estação CP 808 208 208

Fisioclínica 227 314 986
Brigada Fiscal 227 341 196
Hospital Espinho 227 331 130
Hospital V. N. Gaia 227 865 100
S. Sebastião (S.M.Feira) 256 379 700
Junta Freguesia de Espinho .. 227 344 418
PSP 227 340 038
Registo Civil 227 332 060
Repartição Finanças 227 332 070
Saneam. Básico (avarias) 227 335 840

Segurança Social 227 341 956
Táxis (Câmara) 227 343 167
Táxis (Conc. Espinho) 800 208 202
Táxis Costa Verde 227 340 118
Táxis (N.ª Sr.ª d'Ajuda) 227 340 010
Táxis União, Lda. 227 348 017
Táxis Unidos 227 342 232
Táxis Verdemar 227 343 500
Tesouraria Fazenda Pública . 227 332 087
Tribunal 227 331 330

Anta

Assoc. Socorros Mútuos de S. Francisco de Assis de Anta 227 340 103
Farmácia 227 341 109
Farmácia MAIS 227 341 409
Junta Freguesia 227 346 453
Lar da 3.ª Idade 227 330 900
Unidade de Saúde 227 334 060
Táxi 966 527 887 / 227 325 242

Guetim

Junta Freguesia 227 344 226

Paramos

Centro Social 227 330 870
Farmácia 227 346 388
Junta Freguesia 227 342 710
Reg. Engenharia 227 342 023
Unidade de Saúde 227 345 001

Silvalde

Junta Freguesia 227 344 017
Unidade Saúde Marinha 227 343 101
Unidade Saúde Silvaldinho . 227 343 642

“As Marias” do humorista António Raminhos no Casino Espinho

Nas noites desta sexta-feira e sábado, a sala Baccará do Casino Espinho recebe “As Marias”, o mais recente espetáculo do humorista António Raminhos.

Neste projeto, Raminhos transporta o público pelos dramas e peripécias que todos experienciamos na infância, adolescência, casamento e paternidade, aproveitando alguns vídeos das filhas para partilhar episódios caricatos da sua vida, através de um monólogo humorístico com o cunho peculiar a que o próprio habituou o seu público.

Dois serões a não perder no fim-de-semana de Reis.

Aprendizes espinhenses de danças europeias na Estação de S. Bento

Foto MARIA IRENE RESENDE



Os aprendizes espinhenses de danças europeias participaram num flash-mob que aconteceu na Estação de S. Bento, no Porto.

A turma, orientada pela professora Diana Azevedo, fez parte da animação em dança organizada pela As-

sociação Popolomondo.

As aulas de danças europeias decorrem habitualmente em Espinho às segundas-feiras, a partir das 18h45, por iniciativa do GIU - Grupo de Intervenção Urbana, no salão da Capela de S. Pedro.

Giselle Academia no Festival Dança Sem Fronteiras

Realiza-se no próximo dia 14, pelas 18 horas, na Sala António Gaio do Centro Multimeios, a quinta edição do Festival Dança sem Fronteiras.

Escolas participantes: Academia de Dança de Albu-

feira, Academia de Dança Lampadinha (Penafiel), Giselle Academia de Dança (Espinho), Estúdio de Dança Margarida Valle e Espaço Dança Palmira Camargo Escola de Ballet de Ginásio Clube de Santo Tirso.



Foto VÍTOR LANCHÁ

Festa natalícia do Centro de Convívio da Freguesia de Espinho

O Centro de Convívio da Junta de Freguesia de Espinho realizou uma confraternização natalícia com almoço.

O almoço festivo contou ainda com momento musical protagonizado por elementos Centro de Convívio da Junta de Freguesia de Espinho.



...com legenda!

Foto VÍTOR LANCHÁ

O programa natalício “Espinho Cidade Encantada” também constou de “Sons de Natal” com o grupo dos amigos dos bombeiros voluntários de Espinho no Largo da Câmara e nas ruas do comércio tradicional



Tributos no Casino aos Rolling Stones e Beatles

Nas noites de 20 e 21 de janeiro, a banda Stoned sobe ao palco do Casino Espinho para um tributo eletrizante aos Rolling Stones, considerada a maior banda de rock n'roll de todos os tempos.

O projeto é composto por um conjunto de músicos de várias proveniências que têm em comum a paixão por esta banda e pela música rock. O espetáculo é uma viagem pelos temas mais vibrantes como “Angie” ou “You Can’t Always Get What You Want”.

Mesmo a terminar o mês

de janeiro, nos dias 27 e 28, entra em cena no Casino Espinho o tributo contagiante à maior banda de todos os tempos, os Beatles.

A genialidade dos quatro fabulosos de Liverpool ainda hoje continua a atrair milhares de seguidores e a influenciar as grandes bandas da atualidade.

Os Beetoos oferecem uma oportunidade única de viajar até à década de sessenta e recordar estes grandes ícones da cultura pop com um espetáculo único para todas as idades.

Just Soul Orchestra exhibe-se no Casino

A Just Soul Orchestra chega ao Casino Espinho nos dias 13 e 14 de Janeiro para dois espetáculos inesquecíveis. Formado em 1991 na cidade do Porto, este projeto focado inicialmente na música Soul, aborda atualmente o Funk com interpretações dos grandes ícones deste género.

No palco estão presentes dez músicos, três vozes, um teclista, uma guitarra, um baixo elétrico, bem como uma secção de Sopros composta por sax tenor, trompete e trombone.

Fotos VÍTOR LANCHÁ

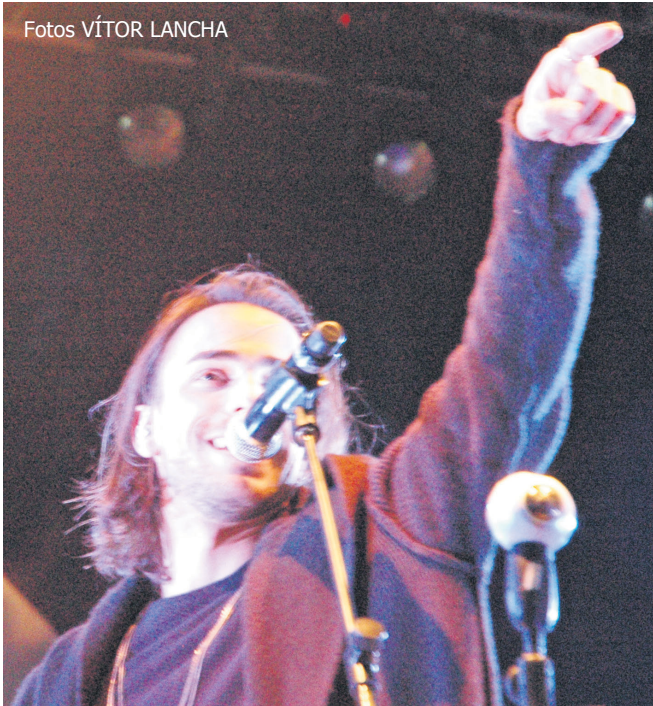

Povo festeja a passagem de ano com Diogo Piçarra na Praia da Baía

A passagem de ano de Espinho, na Praia da Baía, foi ao som e voz de Diogo Piçarra e ao ritmo dos sons do DJ Scotch.

Diogo Piçarra atuou até cerca da meia-noite perante as centenas de pessoas que apesar do frio celebraram na Praia da Baía a entrada no ano de 2017.

O espetáculo piromusical que marcou o início do novo ano, tendo prosseguido a festa com o DJ Scotch.



...com legenda!

Foto gazetadeespinho.blogspot.com

Na manhã de domingo aconteceu a terceira edição do "banho do ano novo" de um grupo de espinhenses



Em Espinho,
a tradição tem um nome



227331240 / 962065450 / 913455034 / cliente@aipal.pt

CASARÃO EMIGRANTE
CAFÉ-RESTAURANTE

CASAMENTOS | COMUNHÕES | BAPTIZADOS | CONVÍVIOS | EVENTOS

Praia de Paramos, 94 - 4500-510 Paramos-Espinho - Tel.: 22 734 4001
email: casaraoemigrante@iol.pt | f Restaurante Casarão do Emigrante

Especialidade em Peixe de Mar

Os Melinhos

Restaurante Marisqueira, Lda

Rua 2, n.º 1269 - 4500-261 Espinho • Telef. 220193486 • Tlm. 916921089

Salvó 03/01/2017

Alice Ferraz Gandara Mendes

Sinceros parabéns pelas 70 primaveras.
Desejos de muitas felicidades,
uma vida repleta de saúde, amor e carinho,
na companhia de seu marido,
filhos, noras e netos.

“Tentamos divulgar a nossa terra e a nossa imagem de maneira a conseguirmos trazer gente para cá”

José Agostinho Tavares, presidente do Clube Automóvel de Espinho há 23 anos

O Clube Automóvel de Espinho (CAE) assinalou, no final do ano passado, as suas bodas de prata. Uma idade “bonita” que “para ser alcançada com a dignidade e os resultados que estão à vista, custou a todos nós muito trabalho, sacrifícios e força para ultrapassar os momentos mais difíceis”, sublinhou o presidente da Direção, José Agostinho Tavares, em entrevista ao *Jornal Defesa de Espinho*.

Manuel Proença

- O que significa atingir 25 anos numa coletividade como o Clube Automóvel de Espinho?

“É uma idade ‘redonda’, bonita, mas que para ser alcançada com a dignidade e os resultados que estão à vista, custou a todos nós - desde o primeiro presidente da Direção José Carlos Santos - muito trabalho, sacrifícios e força para ultrapassar os momentos mais difíceis. No entanto, ao chegar a esta altura, sinto-me cheio de orgulho e de alegria por termos conseguido alcançar esta idade. Estou cá desde o início. Os primeiros passos foram muito dinâmicos e com o crescimento as responsabilidades aumentaram. Tivemos mo-



Foto MANUEL PROENÇA

mentos de alguma complicação. Nesta altura, a vida não é fácil para ninguém. Estamos cá e com vontade de continuar”.

- Como é possível congregar neste clube todos os sócios que têm e todo o dinamismo?

“O maior segredo será rejuvenescimento constante da nossa massa associativa, ou seja, angariar novos sócios e cada vez mais novos em idade. São outras mentalidades e outras dinâmicas. Terão, naturalmente, de ser enquadrados com a experiência de outros associados que estão cá há mais tempo. Se formos a ver, hoje, a faixa etária da nossa Direção anda entre os 80 anos e os 30. Isto é de-

monstrativo da mescla entre experiência e juventude. Achamos que este será o figurino ideal para qualquer instituição”.

- Qual o balanço do tempo em que está à frente da Direção do Clube Automóvel de Espinho? “Tenho ocupado o cargo de presidente da Direção desde há cerca de 23 anos. Na altura entendia que não tinha perfil para estar à frente de uma instituição destas. No entanto, com o decor-

rer do tempo, apercebi-me que este clube foi, para mim, uma escola de vida, onde aprendi muito.

Pensava que era incapaz de liderar grupos, pois estava habituado a fazer prevalecer as minhas ideias sem ter a necessidade de me sujeitar a grandes escrutínios. E aqui tive de as colocar à discussão e de, muitas vezes, decidir-se por outras ideias completamente diferentes. Por isso, este clube ensinou-me a temperar um pouco toda a minha

maneira de ser. Hoje em dia tenho por amigos todos aqueles que por aqui passaram, o que é muito bom”.

- Um presidente de um clube não trabalha sozinho!...
“Jamais trabalha sozinho. Se queria fazer passar as minhas ideias tinha de ouvir primeiro e negociar caso a caso. Há, evidentemente, neste clube, o trabalho de uma equipa diretiva que me tem acompanhado ao longo dos anos”.

- Quais foram os sucessos e os insucessos destes 25 anos?

“O grande sucesso foi termos atingido os 25 anos. Os insucessos são as fatalidades da vida, nomeadamente termos perdido alguns companheiros pelo caminho. No nosso aniversário, na Eucaristia que celebramos pela alma dos sócios falecidos, lembrei-me, com muita saudade, de muitos deles.

De resto, não tenho ideia de grandes insucessos. Há anos em que as coisas correm melhor e outros em que correm menos bem. No entanto, tudo está muito relacionado com o ambiente sociopolítico que se vive no país. O Clube Automóvel de Espinho vive para Espinho e não vive de Espinho. Tentamos divulgar a nossa terra e a nossa imagem de maneira a conseguirmos trazer gente para cá. Por isso, talvez se possa medir o grau dos nossos sucessos pela quantidade de pessoas que conseguimos trazer à nossa terra e à nossa região. Até hoje sempre demos uma boa imagem do que é Espinho. Esta será sempre a nossa força e a razão de estarmos por cá”.

- Quais têm sido as vossas grandes iniciativas?

“As duas grandes pedras angulares deste clube são os automóveis antigos e o todo-terreno turístico. Nos carros antigos, nos últimos anos,

“Ao chegar a esta altura, sinto-me cheio de orgulho e de alegria por termos conseguido alcançar esta idade”
- 25 anos do CAE.

“Os primeiros passos foram muito dinâmicos e com o crescimento as responsabilidades aumentaram”.

“O maior segredo será rejuvenescimento constante da nossa massa associativa, ou seja, angariar novos sócios e cada vez mais novos em idade”.

“Com o decorrer do tempo, apercebi-me que este clube foi, para mim, uma escola de vida, onde aprendi muito”.

“Há, evidentemente, neste clube, o trabalho de uma equipa diretiva que me tem acompanhado ao longo dos anos”.

“Um evento que gostaria de recuperar seria o dos Carochas e que foi descontinuado. Mas uma coisa é certa: não iremos nunca prescindir da qualidade por que isso prende-se quer com a imagem do clube, quer com a imagem de Espinho”.



DESTAQUE
REPORTAGEM

Foto MANUEL PROENÇA



Foto DIREITOS RESERVADOS

“Nos carros antigos, nos últimos anos, temos tido algum enfoque e sucesso no Concurso de Elegância Automóvel”

Corpos gerentes com
fundadores e gente nova

José Agostinho Tavares lidera a Direção do Clube Automóvel de Espinho (CAE) há 23 anos, acompanhando-o nos corpos sociais alguns dos fundadores do clube.

Eis os atuais corpos sociais do Clube Automóvel de Espinho:

Assembleia Geral – presidente Rui Manuel Vita de Lacerda Machado; vice-presidente José Augusto Alves Tavares; secretário Carlos Manuel Cardoso Loureiro.

Direção – presidente, José Agostinho Fortuna de Moraes Tavares; vice-presidente Ricardo Jorge Borges de Sousa Fardilha; tesoureiro Tiago Pais Amorim de Sousa; secretário José Manuel de Oliveira Campos; vogais Paulino Manuel Valente Ribeiro, Ricardo Bastos de Sousa e Paulo Neves Tavares de Oliveira.

Conselho Fiscal – presidente Pedro Nelson Gonçalves de Sousa; relator Rogério Francisco Montenegro do Couto; secretário Joaquim Pais Loureiro.

Foto PEDRO TEIXEIRA



No todo-o-terreno, o Raid Solverde também é uma das provas mais emblemáticas do Clube Automóvel de Espinho



temos tido algum enfoque e sucesso no Concurso de Elegância Automóvel. Fomos repescar a imagem que a Junta de Turismo de Espinho criou, nos anos 60, já então com a parceria do Clube Português de Automóveis Antigos que, ainda hoje, é nosso parceiro. A classificação de carros exige que seja feita por alguém, por um lado, que tenha conhecimentos técnicos bastantes e, por outro, que tenha algum distanciamento ao Clube Automóvel de Espinho de forma a que se mantenham a independência e a imparcialidade. É por isso que temos mantido esta parceria com o Clube Português de Automóveis Antigos.

Basta ver o sucesso que temos tido. Temos utilizado a Rua 19 e este ano estendemo-nos até ao Parque João de Deus. Foram muitas as pessoas que por lá passaram durante o tempo em que os automóveis antigos ali estiveram. Creio que teremos de alterar um pouco o figurino deste concurso, fazendo-o, talvez, mais faseado. No todo-

o-terreno, o Raid Solverde também é uma das nossas provas mais emblemáticas. Infelizmente, em dezembro passado, tivemos de adiar a prova para o princípio do ano, por uma questão de agenda”.

– A Solverde tem sido um grande parceiro...

“É o nosso maior suporte sob o ponto de vista financeiro, a par com a Câmara Municipal de Espinho, sob o ponto de vista logístico e de enquadramento do clube na realidade local. A ambos devemos grande parte dos sucessos deste clube.

Esperamos continuar a merecer toda a confiança que têm depositado em nós”.

– Quais os planos para o futuro?

“Não iremos ser megalómanos. O grande objetivo é o de manter este clube vivo, com o enquadramento das provas normais que temos tido até hoje.

Iremos tentar alternar o Concurso Elegância com um outro evento que ainda está em fase de estudo. Um evento que gostaria de recuperar

seria o dos Carochas e que foi descontinuado. Mas uma coisa é certa: não iremos nunca prescindir da qualidade por que isso prende-se quer com a imagem do clube, quer com a imagem de Espinho”.

– Têm a sede que gostariam de ter?

“Temos a sede que queremos. Estamos bem onde estamos. Temos tido um apoio grande da família do

presidente do Conselho Fiscal”.

– O Rallye Casino Espinho passou por cá em outubro passado. O Clube Automóvel de Espinho gostaria de estar num evento destes?

“Essa questão é antiga e tem a ver com uma decisão que tomamos numa das minhas primeiras direções: afastarmo-nos do mundo da competição. Em primeiro lu-

gar há uma série de pressupostos a nível federativo que esbarram com a nossa maneira de estar. Segundo, era questão fundamental para nós, que ao estarmos presentes nessas provas teríamos de ter a nossa equipa técnica. Para haver equipa técnica teria de ser dada pelos técnicos da Federação Portuguesa de Automobilismo e Karting que só ministram essa formação a

quem querem e quando querem. Como nós não estamos muito dispostos a andar a reboque de federações, preferimos não nos envolver. Mas sempre que o pretendemos, fazemo-lo em parceria com outros clubes. No entanto, louvamos o facto de terem reeditado esta edição do Rallye Casino Espinho que só por si é uma prova de primeira grandeza no desporto automóvel nacional”.

Semanário Registado na Direcção-Geral de Comunicação Social sob o n.º 100594

DEFESA ESPINHO

Fundado em 27/Março/1932
PROPRIEDADE - EMPES - Empresa de Publicidade de Espinho, Lda.
Matriculada na Conservatória do Registo Comercial de Espinho sob o n.º 59, folhas 30 do livro C-1
Capital Social: 5.200,00 Euros
Contribuinte: 500 095 540

Administração
Fernando Cunha (gerente)

Detentores com mais de 10% do capital
Solverde - Soc. de Investimentos Turísticos da Costa Verde, Lda.

Direção
Lúcio Alberto
Email - lucio.alberto@mail.telepac.pt

Redação
Manuel Proença - mjproenca@sapo.pt

Colaboradores
Carlos Salvador; Francisco Azevedo; Manuel José Macedo; Paulo Jorge Soares; Paulo Malheiro; Sara Gomes; Vitor Lancha.

Colunistas
Ana Filipa Félix; André Faria Silva; António Regedor; Arcelina Santiago; Esmeralda Laranjeira; Ferreira de Campos; Francisco Goulão; João Guerra; Joaquim Ribeiro; Jorge Madureira; José Sarmento; Manuel Sancebas; Manuela Aguiar; Marta Pais de Oliveira; Messias Pinto; Padre Rodrigo Lynce de Faria.

Departamento de Produção
António Guerra

Secretaria de Administração e Redação
Cristina Fonseca e Fernanda Oliveira

Serviços Administrativos e Publicidade
Av.º 8, 456 - 1.º andar - Sala R
Ap. 39 - 4501-853 ESPINHO Codex
Telef. 22 734 15 25 • Tlm. 936 540 320
Fax 22 731 99 11 • Email-empes@sapo.pt

Departamento de Redação
Av.º 8, 456 - 1.º andar - Sala H
Ap. 39 - 4501-853 ESPINHO Codex
Tlf. 227 319 912 • Tlm. 934 032 770
Fax 227 319 911
Email-defesadeespinho@mail.telepac.pt

Impressão
NAVEPRINTER - Indústria Gráfica do Norte, SA - E.N. 14 (km 7,05)
Apartado 121 - 4471 MAIA Codex

Tiragem média
3.700 exemplares
Depósito Legal n.º 1604/83

Internet:
www.defesadeespinho.pt

Os textos (e ilustrações) de Opinião publicados nesta edição são da inteira responsabilidade dos seus autores, não vinculando, direta ou indiretamente, o cariz editorial e informativo deste jornal.



...com legenda!
Foto CARLOS SALVADOR

Manuel José e o filho, Cálix, Meireles, Pedro e Gonçalves entre outras antigas referências do futebol do Sporting de Espinho realizaram, no Restaurante Baliza, um almoço de confraternização em vésperas de 2017



DE 2000 EM DIANTE

Uma conhecida estação de rádio tem como slogan "A melhor música de 2000 em diante". Contrariamente a esta afirmação, verificamos que os momentos "altos" da transmissão são aqueles em que são colocadas "no ar" músicas cuja existência remonta a uma época anterior a 2000 - anos 90, 80 e 70 (do século XX).

Tal como muitas outras particularidades da vida mundana, esta merece uma análise cuidada da minha parte, por estarmos perante um fenómeno de massas, em que, quando esses sons se fazem ouvir, é todo um manancial de recordações que assola a mente dos ouvintes e, especialmente, dos locutores, que não resistem a "tocar" melodias clássicas (que teimam em não abandonar os nossos ouvidos).

Cá estamos mais uma vez em presença do passado, esse passado que é sempre bem-vindo e que, no fundo, nunca nos abandona.

Olhamos para o calendário e ficamos com a certeza de que estamos no século XXI mas torna-se impossível cortar relações com o século transato - o que iremos fazer à enorme quantidade de arquivos temáticos do século XX que estão guardados na nossa memória? É todo um trabalho de anos e anos que não pode ser desperdiçado. Não é como queimar papéis velhos. Eles estão lá e estamos condenados a viver com eles até ao último sopro. Assim se explica, então, a euforia dos profissionais de rádio, quando passam um trecho musical que há muito deixou de constar nas playlists. Assim se explica o apelo dos mesmos aos condutores, para que tirem as mãos do volante e as agitem no ar, ao ritmo da música (antes que alguém entre em pânico, é bom referir que tal procedimento é efetuado com a viatura imobilizada).

Mas como se explica que, ao remexer nas nossas carteiras, ainda haja possibilidades de lá encontrarmos moedas de 1 escudo (por exemplo)? Isto é já demasiado sério para ser ignorado. Não será de estranhar que, ao efetuar pagamentos (em di-



OPINIÃO

APENAS REFLEXÕES

Jorge Madureira

nheiro) o escudo continue a circular, por engano, juntamente com o euro. É impossível desvincularmo-nos totalmente do passado, pois este continua a fazer "das suas". Por mais que nos queiramos livrar dele, na verdade, não conseguimos e, na verdade, não queremos!

A influência que o século XX ainda exerce sobre nós, faz com que, no decorrer do novo milénio, os novos objetos se mantenham "datados", com características que nos são familiares e das quais não conseguimos prescindir - de que nos vale que os sons musicais sejam armazenados em formato "imaterial" se o que nós queremos é ver e sentir o formato "físico"? Tendo em conta estas necessidades, num mundo em que o sentimento de globalização está cada vez mais arrelgado, criou-se um "monstro" com capacidade para efetuar leitura analógica e digital (simultaneamente).

A aparelhagem global resume o espírito contemporâneo - estamos recetivos às novas tecnologias mas não queremos quebrar os laços com o analógico. Por isso se possibilita a gravação de discos de Vinil em formato MP4, assim como de MP4 para Vinil, de Vinil para Cassete, de Cassete para Vinil, de Vinil para CD, de CD para Vinil, de Cassete para MP4, de MP4 para Cassete, de Cassete para Vinil, de Vinil para Cassete, de MP4 para CD, de CD para MP4, de CD para Cassete, de Cassete para CD. Se, depois de tudo isto, ainda conseguimos dispor de algum tempo para ouvir música, estamos com sorte!

Cartaz para todos (os gostos)!

Lambchop, Pascal Pinon, Mariana Aydar & Dani Black, teatro escolar e marionetas no Auditório da Academia de Música

Lambchop, Pascal Pinon, Mariana Aydar & Dani Black são alguns dos nomes que fazem parte da programação do Auditório (da Academia de Música) de Espinho para os primeiros meses de 2017. Festival Mar-Marionetas, Um ao Molhe ou a Orquestra Clássica de Espinho são outros destaques.

Goodman ascendeu meteoricamente ao universo das estrelas do jazz. Neste concerto, o jazz do salão de dança vai saltar para o auditório num serão em que o clarinete será o solista.

Entre os dias 17 e 20 de janeiro, e cumprindo uma tradição da programação regular do Auditório de Espinho, a companhia Teatro Actus representará quatro grandes clássicos portugueses especialmente dirigidos ao público escolar: Os Lusíadas de Luís de Camões, Auto da Barca do Inferno de Gil Vicente, Frei Luís de Sousa de Almeida Garrett e Felizmente há luar! de Luís de Sttau Monteiro.

Ainda em janeiro, no dia 18, o Auditório de Espinho recebe os Lambchop, uma das grandes instituições norte-americanas das últimas décadas. Figuras centrais do alt country, os Lambchop souberam criar a sua marca própria ao longo das últimas décadas. Acabam de lançar o seu novo disco, Flotus, com o selo da City Slang, inspirado nos sons quotidianos de Nashville - cidade natal da banda - e que representa um momento admirável de reinvenção dos norte-americanos.

Fevereiro arranca no dia 4 com o espetáculo "Maresia", do Nefup. O mar, fonte da história de Espinho, é o tema central. O drama dos frequentes naufrágios, as condições de trabalho precárias, o importante papel das mulheres, a solidariedade sempre presente, bem como a religiosidade e a festa, surgem em

Maresia tratados de forma teatral, aliando a música e a dança tradicionais ao drama e comicidade dos diálogos que ilustram o espetáculo.

No dia 10 de fevereiro, a brasileira Mariana Aydar apresenta-se em Espinho com um espetáculo inédito ao lado do compatriota Dani Black. A aplaudida voz de Pedaco de Uma Asa trocará canções em palco com o jovem compositor Dani Black que tem dado hinos às novas gerações brasileiras a partir de São Paulo, como aconteceu com o hit viral "Trono de estudar", que resultou em versões de gente como Chico Buarque ou Arnaldo Antunes, por exemplo. Cumplicidade made in São Paulo para um concerto que se prevê único e imperdível. A também brasileira Márcia Castro atuará na primeira parte do concerto.

Março arranca no dia 4 com o festival itinerante Um ao Molhe que regressa ao Auditório de Espinho com mais três propostas da nova música portuguesa em solitário. Desta feita, no feminino. Servindo-se do violoncelo, voz e loopstation, Joana Guerra é uma cantautora cujas composições transitam entre a canção e a experimentação acústica. Apresenta o muito elogiado Cavalos Vapor. Surma é o projeto one-woman-band de Débora Umbelino, onde domina teclas, samplers, cordas, vozes e loop stations em sonoridades que fogem do jazz para o post-rock, da eletrónica para o noise e nos levam para paragens mais

ou menos incertas. Pela terceira vez no AdE, emmy Curl, que nos últimos anos tem sabido criar um lugar muito especial na música independente nacional, continua em digressão, a navegar o seu Navia, revelando e partilhando músicas que fazem parte do novo álbum.

No dia 10 de março, as islandesas Pascal Pinon apresentam-se em Espinho em estreia nacional absoluta. Ásthildur e Jófríður Ákadóttir fundaram a dupla em 2009 e lançaram o primeiro disco quando ambas tinham apenas 14 anos. O novo disco, Sundur, é o documento mais cru e diverso que lançaram até hoje, explorando uma influência folk e um som minimalista com o inconfundível toque islandês. Neste concerto muito especial, terão a colaboração de um ensemble de cordas da Escola Profissional de Música de Espinho.

Como é habitual em março, o Festival Mar Marionetas passa pelo Auditório de Espinho. Desta feita com dois espetáculos: "JAREN", pela companhia japonesa Yumehina Theater, no dia 11, e "Mon Ami le Monstre", pelo Clair de Lune Théâtre, no dia 26.

No dia 18 de março, a Orquestra Clássica de Espinho, dirigida pelo maestro Alpaslan Ertungealp, apresenta-se no Auditório de Espinho com a promessa de que a heterogeneidade do ideal orquestral é o principal personagem do concerto. Do programa farão parte obras de Joseph Haydn, Richard Wagner e Felix Mendelssohn Bartholdy.

“Apaixonar-me-ia fazer a requalificação de toda a frente urbana da Rua 2”

Arquiteta Susana Neiva também gostaria de “decorar a Rua 19 e requalificá-la”



Foto VÍTOR LANCHIA

A arquiteta Susana Neiva apaixonou-se por Espinho onde há quase vinte anos e nos últimos anos tem desenvolvido alguns projetos de relevância. Foi distinguida com o 1.º Prémio do Projeto de Arquitetura e Especialidades da Biblioteca Municipal de Mondim de Basto e o 1.º Prémio do Projeto de Arquitetura e Especialidades do Centro Escolar de Mondim de Basto. O projeto de arquitetura e toda a decoração do Hotel Sénior do Pinheiro Manso (Porto) do Sindicato dos Bancários do Norte, obra orçada em mais de 9 milhões de euros, também são da responsabilidade de Susana Neiva.

Lúcio Alberto

- Duas décadas a residir em Espinho é tempo suficiente para se sentir espinhense?

“No início foi um pouco difícil. Vim morar para Espinho quando me casei, há 19 anos. Sem referências, sem amigos, sem família, não foi fácil. A cidade não respondia às minhas necessidades. Os acessos eram infernais. O acesso automóvel resumia-se à Estrada Nacional 109, enfrentá-la e fazer a travessia era uma dor de cabeça. As



Foto CARLOS SALVADOR

minhas raízes, os meus hábitos e as minhas rotinas remetiam-me para o Porto. Mas, aos poucos, fui-me adaptando, fui descobrindo o que esta nova da cidade tinha para me dar, os privilégios de ter o mar sempre presente e fui criando novas rotinas. Nessa altura, ainda não me tinha rendido ao meio de transporte, tão usado e apreciado aqui na cidade – o comboio. Atualmente, já sinto que ‘pertencço’ a esta cidade, a fazer parte integrante dela. Constituí família, criei laços de amizade, a minha área de trabalho expandiu-se para estes mercados. E, aos poucos, fui sentindo Espinho como minha cidade, fui criando raízes.”

- Raízes... filhos...

“Para os meus filhos, Espinho é a casa deles, é o mundo deles... Eles adoram a cidade onde vivem! O mar, a praia, o surf, o voleibol e os amigos... são tudo para eles! Estão bem inseridos na comunidade, era impensável mudarem-se para outra cidade! Estão bem enraizados. Hoje, posso dizer que toda a

DESTAQUE ENTREVISTA

família se sente espinhense!”

- Em duas décadas há sempre mudanças. Ao olhar e ao entendimento de uma arquiteta e de uma munição, o que é que tem evoluído em Espinho?

“É verdade, ao longo destes anos, presenciei algumas mudanças. A mais evidente foi o enterramento da linha férrea. Foi uma intervenção significativa para Espinho mas, a meu ver, foi um projeto inacabado e, como tal, aquém das expectativas. Aquando do rebaixamento da linha férrea, o projeto para a requalificação do espaço à superfície deveria ter sido executado de imediato. Não deveriam ter permitido que

aquele espaço permanecesse ‘abandonado’. Inicialmente, estava vedado com redes e não permitia o seu atravessamento nem uso; mais tarde, retiraram as vedações e ajardinaram algumas áreas. Mas, não obstante, aquele espaço necessita urgentemente de ser requalificado, para ser vivido pelos munícipes e pelos visitantes. Esta obra será, sem dúvida, geradora de mudança. Ajudará a impulsionar a mudança.”

- E de mudança em mudança...

“Depois temos algumas intervenções pontuais de Equipamentos” que foram criados para apoio da cidade, como, por exemplo, o edifi-

cio “ Centro Múltiplos”, a Biblioteca Municipal e a intervenção realizada na antiga fábrica de conservas Brandão Gomes & C.ª que deu lugar ao FACE. Na minha opinião, Espinho é uma cidade cheia de potencialidades. Há que aproveitá-las e conjugá-las, assentando numa estratégia que deverá passar por valorizando o mar, o turismo, revitalizar e regenerar a cidade. Nessa altura, assistiremos à grande mudança.”

- O novo Plano Diretor Municipal (PDM) estará (supostamente) na senda do desenvolvimento?

“Só o tempo o dirá.”

- Tem projetos profissionais (e pessoais ou sociais) para o presente e o futuro de Espinho?

“Aqui, em Espinho, tenho alguns projetos de reabilitação e remodelação de habitações e espaços comerciais. Hoje em dia, à imagem do que se passa noutras cidades, a reabilitação é cada vez mais



“As minhas raízes, os meus hábitos e as minhas rotinas remetiam-me para o Porto. Mas, aos poucos, fui-me adaptando, fui descobrindo o que esta nova da cidade tinha para me dar, os privilégios de ter o mar sempre presente e fui criando novas rotinas”

“Atualmente, já sinto que ‘pertencço’ a esta cidade, a fazer parte integrante dela”

“Aquando do rebaixamento da linha férrea, o projeto para a requalificação do espaço à superfície deveria ter sido executado de imediato. Não deveriam ter permitido que aquele espaço permanecesse ‘abandonado’.

Inicialmente, estava vedado com redes e não permitia o seu atravessamento nem uso; mais tarde, retiraram as vedações e ajardinaram algumas áreas. Mas, não obstante, aquele espaço necessita urgentemente de ser requalificado, para ser vivido pelos munícipes e pelos visitantes”

“Na minha opinião, Espinho é uma cidade cheia de potencialidades. Há que aproveitá-las e conjugá-las, assentando numa estratégia que deverá passar por valorizando o mar, o turismo, revitalizar e regenerar a cidade. Nessa altura, assistiremos à grande mudança”

“Aqui, em Espinho, tenho alguns projetos de reabilitação e remodelação de habitações e espaços comerciais. Hoje em dia, à imagem do que se passa noutras cidades, a reabilitação é cada vez mais valorizada. A promoção da reabilitação deveria ser a nossa grande prioridade, como municípios, como arquitetos e como autarcas”

“Costumo dizer que o trabalho nunca é demais! Infelizmente, hoje, o ‘mundo da arquitetura’ não é fácil! O trabalho não prolifera como antigamente. A minha geração não teve a sorte das gerações passadas, em que havia trabalho para todos...”

valorizada, tornando-se numa boa estratégia, quer das autarquias locais, quer dos arquitetos como orientadores e possuidores de um papel ativo na revitalização e regeneração das cidades. A promoção da reabilitação deveria ser a nossa grande prioridade, como municípios, como arquitetos e como autarcas.”

– Os projetos não se limitam a Espinho... A atividade profissional em arquitetura é ampla nas oportunidades e nos quadrantes geográficos... O que é anda a esboçar?
“Neste momento, esta-



Foto VÍTOR LANCHÁ

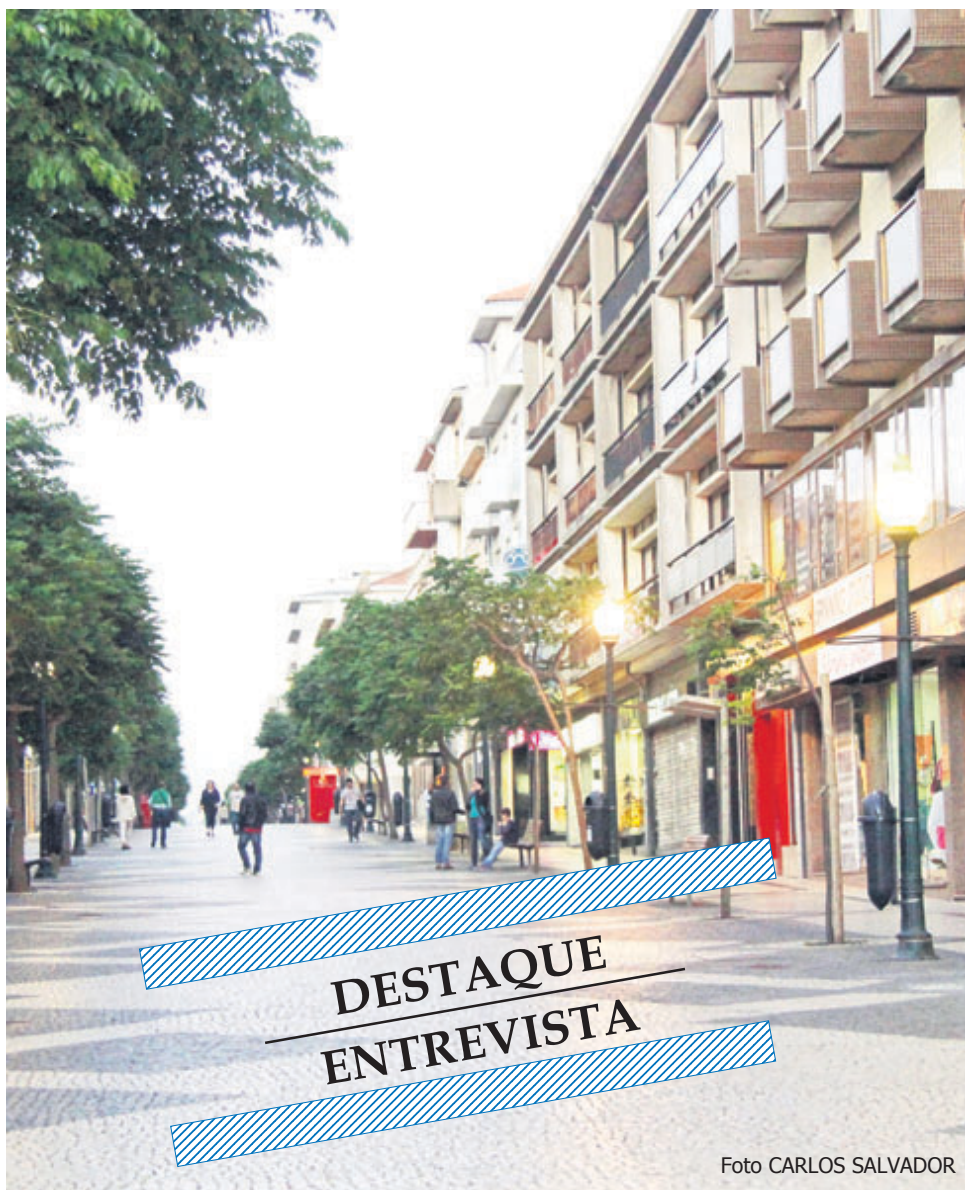

DESTAQUE ENTREVISTA

Foto CARLOS SALVADOR

mos com alguns projetos cujo programa predominante é a habitação. Uns na cidade do Porto, outros na cidade de Gaia e outros em Lisboa. Costumo dizer que o trabalho nunca é demais! Infelizmente, hoje, o ‘mundo da arquitetura’ não é fácil! O trabalho não prolifera como antigamente. A minha geração não teve a sorte das gerações passadas, em que havia trabalho para todos...”

– Foi distinguida com o 1.º Prémio do Projeto de Arquitetura e Especialidades da Biblioteca Municipal de Mondim de Basto e com o 1.º Prémio do Projeto de Arqui-

tetura e Especialidades do Centro Escolar de Mondim de Basto. A distinção resulta de valor e mérito... E é bom para o ego e para o currículo...

“Claro que sim! Foram experiências únicas! Na primeira visita ao local, apaixonamo-nos pelo terreno, pelo desnível, pela ‘brutalidade’. Numa primeira abordagem traçou-se um eixo. Eixo orientador, forte, determinante, de ligação – extremos. As curvas de nível convidam. Nasce o edifício que se prolonga ao longo dessas curvas. Plataformas: criam-se jogos de alturas, de orientações, de descobertas. E... man-

tém-se o eixo, forte, regulador, orientador, determinante. Criatividade: para criar, partilhar, encenar, optou-se pelo anfiteatro exterior, que nos leva o olhar para a imensidão dos montes. E de repente a nascente, surge a nave desportiva. Ambivalência... Plataforma... Recreio coberto, descoberto, tudo num só espaço alternativo. E, por fim, a ligação. O anel, o percurso, o atravessamento, para quem visita a biblioteca, para quem a quer visitar, para os que passeiam, para os que querem ver, para os que querem sentir, para os que pretendem desfrutar, cheirar, fechar os olhos e pen-

sar que vale apenas lá voltar. Eis a memória descritiva do projeto do Centro Escolar.”

– Em que é que consistiu o seu projeto de arquitetura e Especialidades da Biblioteca Municipal de Mondim de Basto?

“O projeto da Biblioteca de Mondim de Basto foi um projeto que teve início no ano 2000, mas só foi inaugurada em 2013! Apanhou a mudança de um executivo e só nesse ano se tornou prioritária a sua inauguração que contou com a presença do então Presidente da República, Professor Aníbal Cavaco Silva. Instalada num edifício construído de raiz, a biblioteca está situada na colina sobranceira ao centro da vila de Mondim de Basto, numa área onde se localizam também outros equipamentos municipais. Com uma localização privilegiada, com vistas para o Monte de Nossa Senhora da Graça, desenvolve-se em dois corpos perpendiculares, ajudando a separar os usos e espaços diferenciados. Foi apoiada técnica e financeiramente pela Direção-Geral do Livro, dos Arquivos e das Bibliotecas, no âmbito do Programa da Rede Nacional de Bibliotecas Públicas.”

– E o projeto de arquitetura e especialidades do Centro Escolar de Mondim de Basto? O Centro Escolar foi um projeto posterior ao da Biblioteca Municipal...

“Localiza-se no Lugar da Pena, na encosta norte do Monte da Senhora da Piedade, na vila de Mondim de Basto, e foi projetado para servir uma população escolar, estimada em 250 alunos. O Centro Escolar está localizado num terreno de topografia difícil, um morro acentuado, com grandes desníveis – aproximadamente 14 metros de desnível – mas com ótimas vistas sobre os montes e morros. Também as características do terreno lhe dão, logo à partida, uma situação dominante e bem visível, pelo que optámos assim por uma solução volumetricamente calma e estável. O edifício é composto por dois corpos, um que se desenvolve paralelamente às curvas de nível existentes, desenvolvendo-se em dois pisos, e está localizado numa cota alta; e outro, oblíquo, localizado numa cota intermédia, albergando a nave desportiva.”

– Entretanto, foi inaugurado recentemente pelo primeiro-ministro o Hotel Sénior do Pinheiro Manso, do Sindicato dos Bancários do Norte, um projeto de arquitetura e decoração da sua autoria. O reconhecimento da sua carreira afigura-se mais amplo... A fasquia está elevada?

“Foi, sem dúvida, uma grande responsabilidade! Tenho que agradecer ao Sindicato dos Bancários do Norte, ao Engenheiro Nuno Car-

dos, assim com à empresa AFI toda a confiança depositada em mim. Com este projeto, pretendia-se criar um conceito inovador de Lar de Idosos. Hoje em dia, a palavra lar ainda acarreta uma conotação muito negativa e queríamos desmistificar essa imagem. Pretendia-se criar um conjunto de serviços e espaços que contribuíssem para a manutenção das pessoas idosas no seu meio sociofamiliar, humanizando os espaços. Trata-se de uma estrutura que alberga duas unidades operativas, com capacidade máxima de 120 utentes. A estrutura residencial destina-se, ainda, a proporcionar alojamento em situações pontuais, decorrentes da ausência, impedimento ou necessidade de descanso do cuidador. O terreno onde se insere a Residência Sénior era composto por duas pré-existências que mantivemos, recuperando-as. Uma das pré-existências foi ampliada, dando origem ao novo edifício. As zonas administrativas e sociais desenvolvem-se ao longo do piso do rés-do-chão do corpo novo e da pré-existência, denominada como ‘Casa Amarela’. Os quartos desenvolvem-se ao longo dos diferentes pisos. As tipologias vão variando entre quartos simples, duplos e triplos, todos com instalação sanitária privada, e ainda um núcleo de oito residências compostas por quarto, instalação sanitária, sala e copa de apoio.”

– Mas eventualmente surge um contratempo ou uma surpresa agradável...

“No decorrer da obra, apesar de todos os nossos esforços em manter todas as árvores existentes, fomos ‘obrigados’ ao abate de um castanheiro, de porte considerável, e, para que este pudesse permanecer ‘vivo’, por sugestão do engenheiro Nuno Cardoso, convidámos o escultor Paulo Neves a criar peças com a madeira do nosso castanheiro, para aplicar na Capela da Residência Sénior. Resultaram esculturas belíssimas que muito enriqueceram o projeto – mesa do altar, sacrário, cristo... A Residência Sénior é, ainda, composta por uma unidade de cuidados continuados.”

– E assim foi elevada a fasquia...

“Foi um projeto, uma obra, cheia de histórias em que tive o privilégio de ser personagem... Contribuiu para o meu enriquecimento, pessoal e profissional.”

– O que é que gostaria especialmente de projetar em Espinho? “Apaixonar-me-ia fazer a requalificação de toda a frente urbana da Rua 2.”

– E o que é que gostaria de decorar em Espinho?

“Decorar a Rua 19 e requalificá-la.”

AGENDA

5 de janeiro

15 horas - Biblioteca Municipal

"A Hora dos Maiores"

Espaço de encontro de pessoas que praticam tricot, crochet, ou outras técnicas de trabalho com agulhas, conciliando com partilha de saberes, leituras e memórias.

Atividade mensal de convívio e partilha de leituras e saberes. Dirigida à população sénior do concelho, esta atividade proporciona uma tarde diferente, acompanhada de boas histórias, conversas, jogos, música, cinema, promovendo igualmente a aproximação dos seniores à Biblioteca e Museu Municipal. Tem como objetivo envolvê-los, estimulando a sua imaginação e ocupação!

Inscrições prévias

5 a 11 de janeiro

(exceto dia 9)

16h30 e 21h30 - Cinema do Multimeios

"Lion - a longa estrada para casa"

Categoria: drama

Realizador: Garth Davis

Atores: Dev Patel, Rooney Mara e Nicole Kidman

Classificação: maiores de 12 anos

Em 1986, Saroo, de cinco anos, perdeu-se do irmão perto de uma estação de comboios. Quando se refugiou numa das carruagens para descansar, acabou por ser levado para Calcutá (Índia), por onde vagueou sozinho durante semanas, sem saber que estava a 1500 quilómetros de casa. Apesar de todas as dificuldades, conseguiu sobreviver até ser encontrado por um centro de crianças abandonadas e posteriormente adotado por Sue e John Brierley, um casal australiano. Agora, 25 anos passados, e a viver na Tasmânia com a família adotiva, Saroo começa a ter algumas reminiscências do que se terá passado no dia em que se perdeu da família e viaja até à Índia, na esperança de encontrar algo que lhe indique novamente o caminho para casa...

5 a 17 de janeiro

9h30 às 18h30 e das 21 às 22 horas de terça a sexta-feira; 14 às 19 horas e das 21 às 22 horas ao sábado e domingo - Centro Multimeios (galeria) Exposição de pintura de Odete Pinheiro

5 a 21 de janeiro

10 às 17 horas de segunda a sexta-feira e das 11 horas às 13h30 e das 14h30 às 18 horas ao sábado - Museu Municipal (Galerias Amadeo de Souza-Cardozo)

Exposição de fotografia "A Arte da Tanoaria - Os últimos" de José Fangueiro

5 a 28 de janeiro

10 às 17 horas de segunda a

sexta-feira e das 11 horas às 13h30 e das 14h30 às 18 horas ao sábado - Museu Municipal "Narrativas Femininas" - mostra de Eva Alves

6 e 7 de janeiro

21 horas - Casino Espinho

"As Mariás", o mais recente espetáculo do humorista António Raminhos

21h30 - Centro Multimeios

Cinema Imersivo 3D

"Nós Somos Aliens"

Terra. Agora é um mundo pequeno. A raça humana está ligada melhor e mais rápido do que nunca, mas e sobre outro qualquer lugar? Poderíamos um dia ser parte de uma comunidade galáctica, compartilhar o nosso conhecimento e ideias? Ou é a Terra o único planeta com vida?

"Nós somos Aliens" leva-nos numa viagem épica, na procura de evidências sobre vida extraterrestre...

22 horas - Casino Espinho

Música ao vivo com All of Three - entrada livre

7 de janeiro

11 horas - Biblioteca Municipal

"Contos e Cantos para Infantes", iniciativa promovida por Rui Ramos, de "O Baú do contador"

Inscrições prévias destinadas a crianças com idades compreendidas entre os 2 os 5 anos

15 horas - Biblioteca Municipal

Lançamento do livro "Não há mal que sempre dure..." de Agostinho Pinho

Oradora convidada: Zélia Castro

15h30 - Planetário do Multimeios

"Lendas do Céu Noturno: Perseu e Andromeda"

"Uma divertida versão da história da princesa Andrómeda, que, por castigo divino pela vaidade de sua mãe, é sacrificada a um a um monstro marinho - e salva pelo herói Perseu"

7 e 8 de janeiro

16h30 - Planetário do Multimeios

"Nanocam, Uma Viagem pela

Biodiversidade"

"Irá encolhe-lo ate ao tamanho de um inseto e voa-lo pelo buraco de uma agulha"

17h30 - Planetário do Multimeios

"Nós Somos Astrónomos"

"Sabe o que é ser astrónomo nos dias de hoje? Um astrónomo de hoje não é o observador solitário e séculos passados..."

8 de janeiro

15 horas - Largo da Câmara

"Espinho Cidade Encantada" Chegada dos Reis Magos

Apoio: Grupo Cénico das Paróquias de Anta e Espinho

15h30 - Planetário do Multimeios

"A Vida das Árvores"

"Uma entreteida e educativa sessão de planetário que nos fala do fascinante mundo das árvores"

10 de janeiro

15 horas - Biblioteca Municipal

"Tricotar Histórias"

Espaço de encontro de pessoas que praticam tricot, crochet, ou outras técnicas de trabalho com agulhas, conciliando com partilha de saberes, leituras e memórias.

Público-alvo: população adulta/sénior

Inscrições gratuitas

12, 13, 15, 17 e 18 de janeiro

16h30 e 21h30 - Cinema do Multimeios

"Beleza Colateral"

Realizador: David Frankel

Atores: Will Smith, Kate Winslet, Keira Knightley, Edward Norton e Helen Mirren

Categoria: drama

Classificação: maiores de 12 anos

Um bem-sucedido executivo publicitário de Nova Iorque sofre uma tragédia pessoal. Deprimido, afasta-se da sua rotina. Os amigos, preocupados, tentam desesperadamente manter os laços com ele e inventam um plano radical para o ajudar antes que seja tarde de mais. Levando-o ao limite, forçam-no a confrontar a verdade de formas surpreendentes e profundamente humanas...

13 e 14 de janeiro

21 horas - Casino Espinho

Espectáculos da Just Soul Orchestra

22 horas - Casino Espinho

Música ao vivo com Hugo Correia Duo - entrada livre

22 horas - Hotel Casino Chaves (da Solverde)

Música ao vivo com All of Three - entrada livre

14 de janeiro

18 horas - Multimeios

Festival Dança Sem Fronteiras, com Academia de Dança de Albufeira, Academia de Dança Lampadinha (Penafiel), Giselle Academia de Dança (Espinho), Estúdio de Dança Margarida Valle, Espaço Dança Palmira Camargo e Escola de Ballet de Ginásio Clube de Santo Tirso

21h30 - Cinema do Multimeios

"Beleza Colateral"

Realizador: David Frankel

Atores: Will Smith, Kate Winslet, Keira Knightley, Edward Norton e Helen Mirren

Categoria: drama

Classificação: maiores de 12 anos

20 e 21 de janeiro

21 horas - Casino Espinho

Tributo aos Rolling Stones com a banda Stoned

22 horas - Casino Espinho

Música ao vivo com Bruce Brothers Duet - entrada livre

22 horas - Hotel Casino Chaves (da Solverde)

Música ao vivo com Andor Violeta - entrada livre

21 de janeiro

21 horas - Hotel Casino Chaves (da Solverde)

Espectáculo de Pedro Abrunhosa no aniversário do Hotel Casino Chaves

27 e 28 de janeiro

21 horas - Casino Espinho

Tributo aos Beatles com os Beetoes

22 horas - Casino Espinho

Música ao vivo com Andor Violeta - entrada livre

22 horas - Hotel Casino Chaves (da Solverde)

Música ao vivo com Hugo Correia Duo - entrada livre



ÚLTIMA SESSÃO

O último filme a que tive oportunidade de assistir, no antigo Teatro S. Pedro, foi, realmente, o último. A minha satisfação, por ter sido o último, é bem patente quando escrevo este texto, como posso garantir aos leitores, muito embora não o consigam comprovar.

O título desse último filme, registre-se, era "O Último Grande Herói" e contava com a participação de Arnold Schwarzenegger, inevitavelmente, no papel de Herói.

Irao cinema, naquele tempo (início de 90's) era uma "coqueluche", visto que o mesmo constituía o motivo das primeiras saídas dos adolescentes, sem os pais a acompanhar. "Vai lá ao Cinema" - dizia-se - "Para veres e seres visto!". Típica era a preocupação das mães que, sem se aperceberem que os filhos estavam a caminhar para a sua própria independência, insistiam para que levassem o "casaquinho", evitando uma muito provável constipação, e um lenço no bolso, no caso de essa mesma constipação dar um ar da sua graça.

Quanto a mim, não me preocupava em ver ou ser visto, pois a timidez (que sempre me caracterizou) poupava-me a esses "transtornos". Em relação às restantes advertências maternas, por mais que tentasse ignorá-las, contribuíam para a revolta interior que de mim se apossava, por aqueles dias - incapaz de a exteriorizar (a revolta interior), procurava refúgio em filmes de ação, transferindo para a tela as minhas emoções recalçadas, qual Freud em desenvolvimento.

A multidão que se encontrava à porta do cinema não me dissuadiu de cumprir o meu propósito, embora eu tenha estranhado que a mesma permanecesse no exterior da sala, pois já iam sendo horas de dar início à sessão. Apercebi-me, então, que algo de errado se passava, quando ouvi dizer que o filme estava "atrasado".

Como pode um filme atrasar-se? - pensei eu. Hoje em



OPINIÃO

APENAS REFLEXÕES

Jorge Madureira

dia, falar disto às novas gerações é esperar olhares de incredulidade, acompanhados de risos trocistas. A verdade é que... Bem, antigamente nem tudo era tão "automático" e imediato como hoje em dia. Os filmes que eram exibidos não estavam disponíveis à velocidade da luz (como hoje nos fazem crer).

Suportes informáticos existiam, mas ainda não convertiam películas cinematográficas. Por aqui se vê aquilo a que estávamos sujeitos - um filme só existia em bobines de fita, com metros e metros de película. Pelo menos, já não havia necessidade de cortar a fita, como em tempos se fazia, com o objetivo de eliminar cenas "censuradas".

De cada filme existia somente um exemplar, que era "emprestado" a várias salas de cinema, por todo o país, durante o período de exibição do mesmo.

Naquele acaso, esperava-se por um filme que já devia ter chegado, sendo que do dia de estreia se tratava. Compreendíamos tudo isso, com uma paciência tremenda, sem reclamações. Mas o filme já tardava e a ansia de o visualizar desembocou em impaciência, demasiado evidente nos fumadores que, em busca de qualquer pretexto para fumar, acendiam mais um cigarro.

Foi então que um carro parou, à porta do S. Pedro: do seu interior saíram dois homens a carregar (com esforço) aquilo que me parecia ser um barril de cerveja, de tão pesado que era. Um de cada lado, abrindo caminho por entre a multidão, transportavam aquilo que, como vim a saber, era o filme.

<http://josesarmento.blogspot.pt> - <http://sarmento-news.blogspot.pt> - <http://revistaopimpolho.blogspot.pt>

PIMPOLHO □ DESENHO E TEXTO DE: © José Sarmento • 1088
O Pai Natal trabalha um mês ... amealha ... para o ano
e descansa nos restantes... em Dezembro... todo????!!!!..

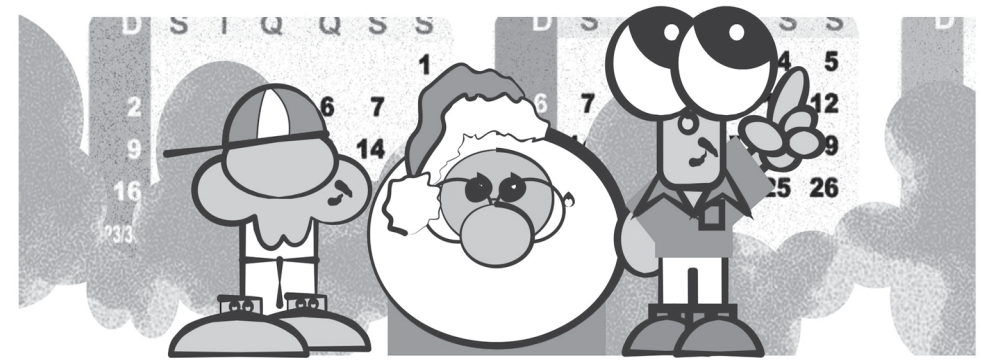

Carella reforça Sporting de Espinho

Carella é o novo reforço da equipa sénior de futebol do Sporting Clube de Espinho. O experiente lateral-direito vinculou-se aos tigres até ao final da presente temporada.

Carella deixou o Clube Desportivo de Estarreja, que milita no Campeonato de Portugal Prio (ex-Campeonato Nacional de Seniores) para ingressar no plantel do Sporting Clube de Espinho sob o comando de Carlos Manuel Ferreira.

Com 28 anos, já envergou de tigre ao peito entre 2007 e 2011 e, depois disso, representou a União Desportiva



Foto
DIREITOS RESERVADOS

Oliveirense na II Liga antes de ter partido para o Estarreja.

Carella pode ser utilizado a lateral ou médio, fazendo todo o corredor direito e foi um dos elementos decisivos, juntamente com o avançado

Carlitos, na Oliveirense, na II Liga.

O novo reforço dos tigres já integrou os treinos da equipa e estará à disposição da equipa técnica para a próxima jornada.

Futebol tigre recebe Avanca no domingo

Depois de uma pausa para as miniférias de Natal, a equipa de futebol sénior do Sporting Clube de Espinho regressa ao Campeonato Distrital da 1.ª Divisão (Campeonato Safina), no próximo domingo, pelas 15 horas, no Estádio Comendador Manuel de Oliveira Violas, para defrontar a Associação Atlética de Avanca.



São Silvestre no sábado - trânsito condicionado entre as 18 e as 19.30 horas

Vai realizar-se no sábado, a partir das 18 horas, até às 19h30, a terceira edição da Corrida de São Silvestre de Espinho, "uma das melhores provas" do género, segundo a organização. A prova, que é organizada em conjunto com a Câmara Municipal de Espinho e a Atletas.net, terá dois percursos - um para corrida, de 10 quilómetros que será cronometrada no último quilómetro, com prémios para atletas quer no masculino, quer no feminino; e um outro percurso para uma caminhada de cinco quilómetros.

Esta prova, que terá sempre presente a imagem de António Leitão, deverá contar, este ano, com a participação de cerca de 1400 atletas para as duas provas (corrida

e caminhada).

A S. Silvestre de Espinho irá, também, homenagear Alberto Batista (dirigente da secção de atletismo dos Serviços Sociais da Câmara Municipal de S. João da Madeira) com o prémio António Leitão, prémio que "distingue anualmente uma personalidade do distrito de Aveiro pela sua carreira no atletismo e pelas suas qualidades humanas, à semelhança do próprio António Leitão".

A partida da 3.ª São Silvestre de Espinho será dada às 18 horas do dia 7 de janeiro de 2017 na Alameda 8.

O trânsito deverá sofrer alguns constrangimentos, ao longo do percurso, entre as 17h30 e as 19h30 do dia das provas.



Concurso dos Órgãos de Informação n.º 03/2017 de 15/01/2017. Prognóstico "Defesa de Espinho", Redacção Desportiva:

1. BENFICA - BOAVISTA	1
2. PORTO - MOREIRENSE	1
3. BRAGA - TONDELA	1
4. FEIRENSE - V. GUIMARÃES	2
5. MARÍTIMO - P. FERREIRA	1
6. V. SETÚBAL - NACIONAL	1
7. V. GUIMARÃES B - SANTA CLARA	X
8. PORTIMONENSE - SPORTING B	1
9. C. PIEDADE - BENFICA B	1
10. U. MADEIRA - FREAMUNDE	1
11. MANCHESTER UTD. - LIVERPOOL	1
12. SEVILHA - R. MADRID	2
13. FIORENTINA - JUVENTUS	X

Sessão solene para entrega das faixas de campeões da Academia José Moreira e convocados para as seleções

A Academia José Moreira, realizou a sua primeira sessão solene para entrega das taças de campeões nacionais (iniciados e seniores femininos e juvenis e cadetes masculinos) e regionais (iniciados; juvenis e seniores femininos e cadetes, juvenis e

seniores masculinos), assim como à imposição das faixas de Campeões Nacionais a todos os seus atletas.

Entretanto, foram convocados para a seleção nacional de sub-19 masculina, tendo em vista a participação no Torneio Na-

vidad, no fim de 2016, e na poule de apuramento para o Campeonato da Europa de 2017, a realizar de 12 a 15 de janeiro, na Roménia, os José Pedro Belo e João Castro, da Academia José Moreira.

E para a seleção nacional de sub-21 masculina, visando a participação na poule de qualificação europeia para o Campeonato do Mundo, agendado para os próximos dias 6, 7 e 8, em Viana do Castelo), foram convocados os jogadores José Pedro Belo, Alexandre Pereira e Simão Pedrosa, da Academia José Moreira.



Futsal dos Águas de Anta vence em Válega

Realizou-se em Válega a segunda jornada da Liga de Honra de Futsal entre as equipas do J.C. Futsal e os Águas de Anta Futsal, tendo a vitória sorrído à formação espinhense por 2-4.

Na primeira metade da

partida existiram várias oportunidades para abrir o ativo, mas por excelente eficácia dos guarda-redes o resultado ditava um 0-0 ao intervalo.

No segundo tempo foi tudo diferente. A equipa da casa até marcou primeiro mas os Águas de Anta conseguiram dar a volta e conquistar os três pontos e acabar o ano de 2016 da melhor forma possível.

Pela equipa de Anta alinharam (e marcaram): Monteiro, Miguel; Celso (2 golos), Carlos, Zeca (1), Tiago Silva, Postiga (1), Nelson, Zinho e Lucas. Treinador: José Vieira. Delegados: José Oliveira; José G. Vieira e Tiago Pereira.

Atletismo do Rio Largo quase no pódio coletivo da S. Silvestre de Ermesinde

No penúltimo dia do ano de 2016, o atletismo do Rio Largo marcou presença na S. Silvestre de Ermesinde, com vista a despedir-se de mais um ano civil da melhor forma.

Com temperaturas muito baixas e um percurso bastante seletivo, os quatro atletas do Rio Largo estiveram muito bem, como assim o indica o quarto lugar

alcançado na classificação por equipas.

Renato Sousa foi o primeiro atleta do Rio Largo a terminar a prova, com registo de 35 minutos e 52 segundos, conseguindo alcançar o 14.º lugar na classificação geral e um notório sétimoº lugar no escalão sénior. Wouter De Broeck foi 24.º da geral (38m46s), o que lhe permitiu ser 14.º no



escalão M40, seguido quase de imediato nesta categoria por Carlos Coelho, que foi 16.º (39m30s). Aos 40m36s de prova, José Pereira fechava o quarteto do Rio Largo com o 36.º lugar sénior.

Assim terminou o ano competitivo da secção de atletismo do Rio Largo, que iniciará 2017 a correr "em casa", com presença na terceira edição da S. Silvestre de Espinho, a realizar no sábado.

DOMUSGEST

Administração de Condomínios - Desde 1996

Confie na nossa experiência

 A melhor relação
QUALIDADE / PREÇO

www.domusgest.net

Consulte-nos

 Rua 21, 755, 1.º Dto. (junto às Finanças) - 4500-204 Espinho
Telf./Fax: 227320866 - Tlm. 964875154 - geral@domusgest.net

 seleccionamos
e torrmos
na nossa fábrica as
melhores qualidades
aos melhores preços

Casa Alves Ribeiro Rua 19, 294 - ESPINHO

MOBILIDADE REDUZIDA

**TRANSPORTE DE PASSAGEIROS
EM CADEIRAS DE RODAS**

SERVIÇO DE TÁXI
800 208 202
— 24 HORAS —
**A CLÍNICA MÉDICA
DR. JOAQUIM MENDES
& FILHA, LDA.**

 continua em actividade
na Rua 14, n.º 448 e em
expansão do seu corpo clínico
Fazem-se domicílios

Tlf. 227341710 • Tlm. 939449380

DEFESA DE ESPINHO

 vende-se no
**Café
Palácio**
(Av.ª 8)

Fotógrafo VÍTOR LANCHÁ
RECORDE SEU PASSADO

 Gravo seus filmes p/ DVD
Gravo discos vinil p/ CD
Gravo cassetes música p/ CD

Contatos: 918 735 306 * 962 788 407

FARMÁCIAS (Serviço de turnos
do concelho de Espinho)

DISPONIBILIDADE - Das 24 às 9 horas (só para receitas do dia ou da véspera)

Sexta (06) - TEIXEIRA - Ctr. Com. Solverde/1 - Av.ª 8 - Espinho .. - Tel. 227 340 352

Sábado (07) - SANTOS - Rua 19, n.º 263 - Espinho - Tel. 227 340 331

Domingo (08) - PAIVA - Rua 19, n.º 319 - Espinho - Tel. 227 340 250

Segunda (09) - HIGIENE - Rua 19, n.º 293 - Espinho - Tel. 227 340 320

Terça (10) - GRANDE FARMÁCIA - Rua 8, n.º 1025 - Espinho - Tel. 227 340 092

Quarta (11) - CONCEIÇÃO - R. S. Tiago, n.º 701 - Silvalde - Tel. 227 311 482

Quinta (12) - MAIS - Rua 19, n.º 1412 - Anta - Tel. 227 341 409

OS NOSSOS CLASSIFICADOS

ALUGA-SE/ARRENDÁ-SE

QUARTOS, c/ casa de banho privativa, c/ cozinha, pequeno-almoço, tratamento de roupa, garagem e TV Cabo mais Sport TV. Tlf. 227340002 ou 227348972.

APARTAMENTOS T0, T1, T2 e T3. Totalmente equipados, com TV Cabo mais Sport TV, telefone, garagens, limpezas. Rua 62, n.º 156. Tlf. 227310851/2 - Fax 227310853.

PEDIDOS

PRECISA-SE empregada de mesa, jovem (m/f) com ou sem experiência para restaurante nos arredores de Espinho. Em part-time. Tlm. 933853737.

«Defesa de Espinho» - 4422 - 2017-01-05

CARTÓRIO NOTARIAL ESPINHO

PAULA CRISTINA LEITE – Notária

Possui o acervo documental do antigo Cartório Notarial de Espinho

JUSTIFICAÇÃO

Certifico narrativamente, para efeitos de publicação, que neste Cartório Notarial, no livro de notas para escrituras diversas número Cento e trinta e um - P, a partir de folhas sessenta e quatro, se encontra exarada uma escritura de Justificação, outorgada no dia vinte e dois de Dezembro de dois mil e dezasseis, na qual a "FÁBRICA DA IGREJA PAROQUIAL DA FREGUESIA DE NOSSA SENHORA DA AJUDA DE ESPINHO", anteriormente designada por "Corporação Fabriqueira Encarregada do Culto Católico da Paróquia de Espinho", pessoa colectiva n.º 501608109, com sede na Rua 29, n.º 530, da freguesia e concelho de Espinho, se declara dona e legítima possuidora, com exclusão de outrem, do seguinte imóvel:

PRÉDIO URBANO: - composto de um piso, destinado a Igreja, com a denominação de "Capela de Santa Maria Maior" e também "Capela de Nossa Senhora da Ajuda", com a área coberta de duzentos e sessenta e seis metros quadrados e a área descoberta de mil e dezasseis metros quadrados, sito na Rua 8, da freguesia e concelho de Espinho, a confrontar de norte e sul com Oscar Hugo Gama Marques, de nascente com Eduardo Milheiro de Oliveira e Sá, Rita Celeste Soares Violas e Sá, Minipreço - Dr. José Luís Ferreira Barbosa e Fernando Alberto Ferreira Barbosa e de poente com Rua 8, não descrito na Conservatória do Registo Predial de Espinho, inscrito na respectiva matriz a favor da Fábrica da Igreja Paroquial da Freguesia de Nossa Senhora da Ajuda de Espinho, sob o artigo 2615, com o valor patrimonial de 354.950,00 Euros, a que atribui igual valor.

O certo, porém, é que a "Fábrica da Igreja Paroquial da Freguesia de Nossa Senhora da Ajuda de Espinho" não possui título formal que legitime o seu domínio sobre aquele prédio, que foi cedido a título gratuito para o culto da Igreja Católica, no início do século passado, pelo Marquês da Graciosa, dito Fernando de Mello Galdes Sampaio de Bourbon, residente que foi em Anadia, à "Corporação Fabriqueira Encarregada do Culto Católico da Paróquia de Espinho", com sede na freguesia e concelho de Espinho.

Que, a "Fábrica da Igreja Paroquial da Freguesia de Nossa Senhora da Ajuda de Espinho", quando da Concordata entre a Santa Sé e a República Portuguesa, em mil novecentos e quarenta e um, sucedeu em todos os direitos e património que pertenciam à dita Corporação, tendo entrado na posse do referido prédio nesse mesmo ano de mil novecentos e quarenta e um.

Que, não obstante, a "Fábrica da Igreja Paroquial da Freguesia de Nossa Senhora da Ajuda de Espinho", através dos seus representantes legais, tem usufruído aquele prédio, usando todas as utilidades por ele proporcionadas, gerindo o seu espaço, usando-o para todas as cerimónias do culto, fazendo obras de conservação, requerendo a isenção fiscal em função do seu destino, com ânimo de quem exerce direito próprio, sendo reconhecida por sua dona por toda a gente, fazendo-o de boa fé por ignorar lesar direito alheio, pacificamente porque sem violência, contínua e publicamente à vista e com conhecimento de toda a gente, sem oposição de ninguém, tudo isto há mais de vinte anos.

Que, dadas as enunciadas características de tal posse, a "Fábrica da Igreja Paroquial da Freguesia de Nossa Senhora da Ajuda de Espinho", adquiriu o citado prédio também por usucapião, título este que, por natureza, não é susceptível de ser comprovado pelos meios normais.

Está conforme com o original. Espinho, aos vinte e dois de Dezembro de dois mil e dezasseis.

A NOTÁRIA,

Paula Cristina Silva Leite



SILVALDE

Joaquim Paulo de Jesus Ferreira

Missa do 5.º Aniversário

Seus pais, irmãos e cunhados vêm, por este meio, comunicar que será celebrada missa por alma do seu ente querido, dia 8, domingo, pelas 11 horas, na Igreja Paroquial de Silvalde. Agradecem desde já a quem comparecer.

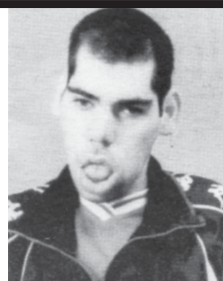
Raúl Ferreira Caneca

Agradecimento e Missas do 7.º Dia

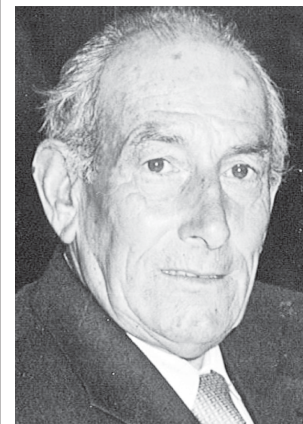

Sua esposa, filhos, noras, genros, netos, bisnetos, tetraneto e demais família, na impossibilidade de o fazerem pessoalmente vêm, por este meio, agradecer reconhecidamente a todas as pessoas que participaram no funeral do seu ente querido, bem como àqueles que de qualquer outra forma lhes manifestaram o seu pesar. Participam que serão celebradas missas do 7.º dia, em sufrágio da sua alma, domingo, dia 8, pelas 11 e 18 horas, na Igreja Paroquial de Silvalde. Antecipadamente renovam os agradecimentos a todos quantos se dignem assistir a estas eucaristias.

Silvalde, 5 de janeiro de 2017

AGÊNCIA FUNERÁRIA HENRIQUES & M. OTÍLIA, LDA. - Telef. 256752774 - Tlm. 914096243

**Maria de Lurdes da Silva
e Brito Ferreira**

 Agradecimento
e Missa do 7.º Dia

Seus filhos, genro e netos vêm, por este meio, agradecer a todas as pessoas que participaram no funeral do seu ente querido ou que de outra forma manifestaram o seu pesar. Comunicam que a missa do 7.º dia será celebrada domingo, dia 8, às 19 horas, na Igreja Matriz de Espinho.

Agradecem desde já a todos quantos comparecerem.



OS NOSSOS GRATUITOS

PEDIDOS DE EMPREGO

CUIDADORA com 12 anos de experiência e boas referências, disponível para cuidar de idosos. Tlm. 917378562.

EFETUO TRADUÇÕES - Tradutor licenciado e certificado efetua traduções de inglês, francês e alemão para português e vice-versa de todo o tipo de documentação podendo esta ser autenticada notarialmente. Contate para o tlm. 968058321.

SENHORA oferece-se para dar apoio a pessoas idosas c/ dificuldades domésticas (dia). Tenho Curso de Geriatria, alguma experiência. Contatar pelo tlm. 915573088 e tlf. de casa 227344340.

SENHORA honesta com experiência disponível para tomar conta de idoso(a) de dia ou noite. Encontra-se disponível. Dão-se referências. Favor contactar 911196613.

DVD para sempre

As cassetes de vídeo estragam-se

Salve-as para sempre em DVD

Agora os seus vídeos editados em DVD

Carlos Salvador

 Reportagens,
Fotografia e Vídeo

Rua 19, n.º 198 - 2.º andar • 4500 ESPINHO • Tlm. 918 648 672

ANTA - ESPINHO (Rua das Canas)
**† D. Maria Emília de Sousa
 Vieira Guimarães**

Agradecimento

Seu marido, filhos, genro, nora, netas e demais família, na impossibilidade de o fazerem pessoalmente vêm, por este meio, agradecer a todas as pessoas de suas relações e amizade que tomaram parte no funeral da sua ente querida ou que de outro modo se associaram à sua dor.

A família

Anta, 5 de janeiro de 2017



AGÊNCIA FUNERÁRIA DE MARIA DE LOURDES - Anta - Espinho - Tlf. 227340609 - Tlm. 966225173

† Maria Celeste de Jesus
 Missa do 8.º Aniversário do falecimento

A família vem, por este meio, comunicar às pessoas de suas relações e amizade que será celebrada missa por alma do seu ente querido, dia 7, sábado, pelas 19 horas, na Igreja Matriz de Espinho.

Desde já agradece a todos quantos participem na Eucaristia.

Espinho, 5 de janeiro de 2017



FUNERÁRIA N. S. D'AJUDA - SANCEBAS E LUÍS ALVES - ESPINHO - TEL. 22 734 51 29

† Isaura Pinto da Rocha

Missa do 32.º Aniversário

Suas filhas, genros e netos mandam celebrar missa pelo seu eterno descanso, dia 10, terça-feira, pelas 19 horas, na Igreja Paroquial de Anta. Desde já agradecem a quem possa comparecer.



† António Duque Nuno
 (Ex-Chefe da Estação de Espinho)

Missa do 1.º Aniversário

Sua esposa, filhos, noras, netos, sogra e restante família vêm, por este meio, comunicar que será celebrada missa por alma do seu ente querido, dia 9, segunda-feira, pelas 12 horas, na Igreja Matriz de Espinho. Agradecem desde já a todos quantos comparecerem.

Espinho, 5 de janeiro de 2017



FUNERÁRIA N. S. D'AJUDA - SANCEBAS E LUÍS ALVES - ESPINHO - TEL. 22 734 51 29

ANTA - ESPINHO
† António de Menezes Camarinha

Agradecimento e Missa de 7.º Dia

Seus filhos e demais família vêm, por este meio, agradecer a todas as pessoas de suas relações e amizade que tomaram parte no funeral do seu ente querido ou que de outro modo se associaram à sua dor. Comunicam que a missa de 7.º dia será celebrada sábado, dia 7 de janeiro, pelas 19 horas, na Igreja Paroquial de Anta. Desde já agradecem a todos quantos participarem nesta Eucaristia.

A família

Anta, 5 de janeiro de 2017



AGÊNCIA FUNERÁRIA DE MARIA DE LOURDES - Anta - Espinho - Tlf. 227340609 - Tlm. 966225173

SILVALDE
† Manuel Moreira Bernardes

Agradecimento e Missas do 7.º Dia

Sua esposa, filhos e restante família vêm agradecer às pessoas que se dignaram a tomar parte no funeral do seu ente querido ou que de outro modo se associaram à sua dor. Comunicam que as missas do 7.º dia serão celebradas dia 8, domingo, pelas 11 e 18 horas, na Igreja Paroquial de Silvalde, agradecendo a todos quantos participem nas Eucaristias.

Silvalde, 5 de janeiro de 2017



FUNERÁRIA N. S. D'AJUDA - SANCEBAS E LUÍS ALVES - ESPINHO - TEL. 22 734 51 29

† Maria da Conceição Soares da Naia Ribeiro

(Antiga Chefe da Estação dos Correios de Santa Maria de Lamas / Viúva do Sr. João Ribeiro, proprietário do antigo Supermercado Celeiro)

Missa do 30.º Dia

A família vem comunicar às pessoas de suas relações e amizade que será celebrada missa por alma do seu ente querido, dia 8, domingo, pelas 19 horas, na Igreja Matriz de Espinho. Desde já agradece a todos quantos participarem na Eucaristia.

Espinho, 5 de janeiro de 2017

Maria da Graça Soares Ribeiro - filha
 Maria de Fátima Soares Ribeiro - filha
 João Manuel Soares Ribeiro - filho
 Carlos Jorge Machado - genro



FUNERÁRIA N. S. D'AJUDA - SANCEBAS E LUÍS ALVES - ESPINHO - TEL. 22 734 51 29

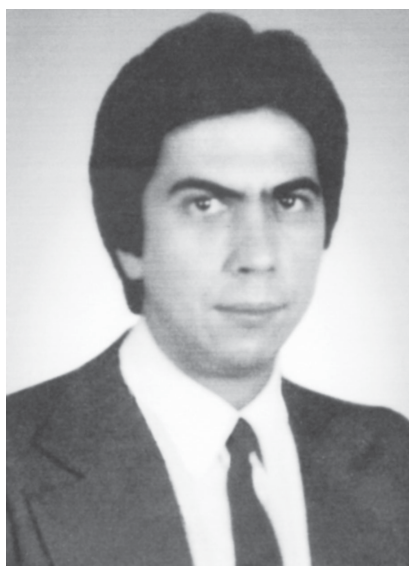

† Lic. Deocleciano René dos Santos Sabença

Missa de Aniversário Natalício

Data de nascimento: 7 de janeiro

A família vem, por este meio, participar que será celebrada missa por alma do seu ente querido, sábado, dia 7, pelas 17,30 horas, na Igreja Paroquial de Guetim.

Desde já agradecem a todos quantos participem na Eucaristia.



† Eng.º Carlos Manuel Maia Magalhães

Missa do 3.º Aniversário do falecimento

Partiste das nossas vidas terrenas e deixaste um lugar vazio para sempre. Ficou a saudade, cada vez mais intensa, mas permaneces em cada instante nos corações daqueles que te amam eternamente.

Informamos que será celebrada missa por tua alma, na próxima quinta-feira, dia 12, pelas 19 horas, na Igreja Matriz de Espinho, agradecendo a todos quantos participem na Eucaristia.

Tua mulher e filhos

Teresa Laranjeira, Tiago Magalhães, Gonçalo Magalhães

Espinho, 5 de janeiro de 2017

FUNERÁRIA N. S. D'AJUDA - SANCEBAS E LUÍS ALVES - ESPINHO - TEL. 22 734 51 29



† José Cândido Lima e Oliveira
 Missa do 2.º Aniversário do falecimento

Seu irmão, cunhados, sobrinhos e restante família vêm, por este meio, comunicar às pessoas de suas relações e amizade que será celebrada missa por alma do seu ente querido, hoje, quinta-feira, pelas 19 horas, na Igreja Matriz de Espinho.

Desde já agradecem a todos quantos participem na Eucaristia.

Espinho, 5 de janeiro de 2017

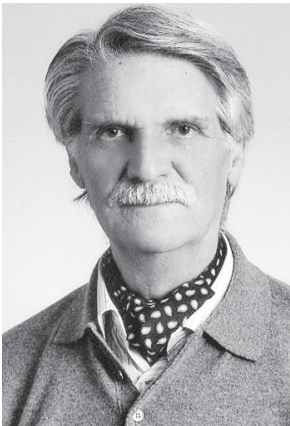

FUNERÁRIA N. S. D'AJUDA - SANCEBAS E LUÍS ALVES - ESPINHO - TEL. 22 734 51 29

† Digner Correia de Pinho
 Missa do 16.º Aniversário do falecimento

Suas filhas, genro, netos e demais família, vêm, por este meio, comunicar às pessoas de suas relações e amizade que será celebrada missa, dia 7, sábado, pelas 19 horas, na Igreja Matriz de Espinho.

Desde já agradecem a todos quantos participem na Eucaristia.

Espinho, 5 de janeiro de 2017



FUNERÁRIA N. S. D'AJUDA - SANCEBAS E LUÍS ALVES - ESPINHO - TEL. 22 734 51 29

† Mário da Costa Valente
 100.º Aniversário do seu Nascimento

Sua esposa, filhos e netos vêm, por este meio, comunicar que será celebrada missa, por alma do seu ente querido, dia 6, sexta-feira, pelas 19 horas, na Igreja Matriz de Espinho.

Desde já agradecem a todos quantos participem na Eucaristia.

Espinho, 5 de janeiro de 2017



Monte de paus é perigo para Aero Clube

Fotos MANUEL PROENÇA



Um amontoado de paus e troncos, supostamente resultantes da obra que está a ser levada a cabo na Lagoa de Paramos está quase en-

costado ao hangar do Aero Clube da Costa Verde.

Embora estejamos no inverno, o perigo de incêndio é grande, bem

como poderá constituir um excelente refúgio para a indesejada bicharada.

Manuel Proença



Atendimento alargado nos centros de saúde com “aumento da atividade gripal”

“Tendo presente que, desde o dia 19 de dezembro, se tem vindo a registar um aumento da atividade gripal e, em consequência, uma maior procura dos serviços de urgência hospitalar”, o Conselho Diretivo da ARS - Administração Regional de Saúde do Norte, “em sintonia com as orientações emanadas pela tutela do Ministério da Saúde”, de modo a responder à procura verificada, procedeu ao alargamento do horário de funcionamento dos serviços de atendimento de situações agudas dos grandes centros: Espinho, Vila Nova de Gaia, Porto, Braga, Guimarães, Maia, Valongo/Ermesinde, Vila Real “e outros onde a procura o justifique.”

“De referir que até aqui, nesta Região de Saúde, já existiam 62 centros de saúde a funcionar com horário alargado”, mas, “pelos motivos evocados”, o horário de atendimento de situações agudas, “nesta fase e enquanto tal se justifique”, passa a ser, nos dias úteis, das 20 às 24 horas, aos fins-de-semana, sábados, domingos e feriados, das 9 às 24 horas.

“Acresce também que, a par do alargamento mencionado, igualmente se procedeu ao reforço de recursos humanos - médicos, enfermeiros, secretários clínicos, assistentes operacionais e outros profissionais que se manifestam indispensáveis à prestação.”

Esta decisão teve por objetivo principal, por um lado, “permitir que os utentes tenham uma resposta adequada junto do seu médico de família” e, por outro, “visto que muitos dos episódios registados nos serviços de urgência hospitalar manifestam uma procura errada, libertar estes para as situações que verdadeiramente se justificam.”

Por último, “tendo presente que a monitorização do movimento assistencial no âmbito dos Cuidados de Saúde Primários está a ser efetuado diariamente, o alargamento em apreço poderá estender-se a todos os locais onde tal necessidade se manifeste.”



Já é habitual este cenário de lixo inadvertidamente depositado na Rua 21 (junto ao ângulo com a Rua 16)

...com legenda!

Foto VÍTOR LANCHÁ



Visite o nosso
**Restaurante
Flor de Lírio**

Aberto ao público diariamente
no nosso Hotel

CONDIÇÕES ESPECIAIS PARA EMPRESAS
E PARCEIROS LOCAIS

A pensar no seu conforto e bem estar

Rua dos Limites, 550 - ESPINHO (junto ao Continente de São Félix)
Tel. 227 327 300 | reservas@monteliriohotel.pt | www.monteliriohotel.pt

