

# DEFESA DE ESPINHO

PUBLICAÇÕES PERIÓDICAS  
AUTORIZADO A CIRCULAR EM INVÓLUCRO FECHADO DE PLÁSTICO OU PAPEL. PODE ABRIR-SE PARA VERIFICAÇÃO POSTAL.  
DE02152012GSCP/SNC



Av.ª 8, n.º 456 - 1.º - Sala R  
APARTADO 39 - 4501-853 ESPINHO Codex  
Telef. 22 734 15 25 • Fax 22 731 99 11  
Email: defesadeespinho@mail.telepac.pt

Diretor: LÚCIO ALBERTO □ Fundador: BENJAMIM COSTA DIAS □ Semanário □ Ano 85 □ Número 4439 □ Quinta-feira, 04/maio/2017 □ Preço: € 0,65 (Incluindo IVA)

PUB.

## Casa da Cultura Santiago inaugurada em Silvalde

páginas 2 e 3

Foto: MANUEL PROENÇA



Pinto Moreira recandidata-se à presidência da Câmara

página 5

Delfim Sousa também é candidato

página 4

INEM entrega ambulância aos Bombeiros do Concelho de Espinho - protocolo já celebrado

página 13

Mais de três centenas em peregrinação a Fátima

página 6

Festa do título e da subida do futebol (talvez) no domingo

página 19

Título de voleibol decidido em Espinho

página 18

PUB.

### OFERTA 2º PAR

Lentes Anti-risco até 3 diop. de esfera e cilindro até 2  
Para quem quiser!

## 79€

**Armação + Lentes**  
Longe ou Perto

LENTE ANTI-REFLEXO ATÉ 3 DIOP. DE ESFERA E CILINDRO ATÉ 2

## 249€

**Armação + Lentes**  
Progressivas

LENTE ANTI-REFLEXO ATÉ 3 DIOP. DE ESFERA E CILINDRO ATÉ 2

(LENTE DE ÚLTIMA GERAÇÃO)

## OptiCenter

ÓPTICA • OPTOMETRIA • CONTACTOLOGIA

Visite a nossa loja!

**Espinho - Rua 23, 374**

☎ 224 082 790

Promoção válida: 01 Janeiro a 31 Março de 2016.

Ligue Grátis 800 999 888

f t y

www.opticenter.pt



Foi inaugurada no sábado ao final da tarde a Casa da Cultura Santiago, nas instalações da antiga Escola da Seara, em Silvalde. Um momento muito participado pela população silvaldense que, dessa forma se quis associar ao evento que contou com a presença do presidente da Câmara Municipal de Espinho, Pinto Moreira, entre outros.

#### Manuel Proença

As cerimónias de inauguração tiveram início ao final da tarde com o hastear das bandeiras e o descerramento de uma lápide que assinalou o momento, seguida da bênção às instalações pelo pároco de Silvalde, padre Manuel António.

De seguida, os convidados tiveram a oportunidade de visitar as instalações, antes de uma sessão solene que contou com a participação do Rancho Folclórico S. Tiago de Silvalde, concluindo-se com um lanche de convívio. À noite realizou-se naquelas instalações uma Animação Cultural com a participação da Orquestra Juvenil da Banda Musical S. Tiago de Silvalde, a Royal Crew Nascente, o Grupo de Cavaquinhos S. Tiago e Impormúsica, o Grupo Baladas Nostalgia e a Associação Cultural e Recreativa Espinho e Mar a Cantar.

Na sessão solene, o presidente da Câmara Municipal de Espinho, Pinto Moreira, começou por dizer que “é com profundo orgulho e enorme satisfação que inaugurei a Casa da Cultura de Santiago. É um momento particularmente feliz sobretudo porque sinto que o Rancho Folclórico S. Tiago de Silvalde está feliz. O meu ego está em alta porque sinto que consegui concretizar um sonho de uma coletividade”.

Pinto Moreira admitiu que “o processo foi complicado, mas para tomar decisões fáceis todos as tomamos. Não me arrependo, em momento algum, da decisão que tomei.

# Casa da Cultura Santiago inaugurada em Silvalde

Foto MANUEL PROENÇA



“Para além da alma que já tem, que adquira uma grande vida, contribua para o dinamismo social e cultural da freguesia de Silvalde e do concelho de Espinho”  
– Pinto Moreira

Foto MANUEL PROENÇA



Este espaço é de todos. É a casa da cultura dos silvaldenses, para os silvaldenses e que irá servir toda a comunidade espinhense e todos os que nos visitam. Esta casa é património de todos. E todos temos a responsabilidade, no futuro, de a salvar, de a

proteger e fazendo dela como se de a nossa casa se tratasse”.

Segundo o autarca espinhense, “foi dito que este espaço era demasiado grande para o Rancho Folclórico S. Tiago de Silvalde. Entendo que é um espaço adequado à

sua dimensão, ao seu percurso histórico, ao espólio que tem e às funcionalidades que irá ter no futuro. É um espaço digno, está muito bem cuidado e aproveitado. O espaço museológico está magnífico”.

Pinto Moreira considera que “a vossa responsabili-

dade social está cumprida porque conseguiram com a exposição do espólio transmitir às gerações mais novas como eram os nossos valores do passado, como a sociedade de organizava e como cantava”.

Porém, Pinto Moreira

lembrando que “concretizaram o sonho da vossa vida” adverte que “a partir daqui, terão um papel de grande responsabilidade que será o vosso grande desafio do futuro. Esta casa, para além da alma que já tem, que adquira uma grande vida, contribua para o dinamismo social e cultural da freguesia de Silvalde e do concelho de Espinho”.

O presidente da Câmara Municipal de Espinho concluiu prometendo que “continuem a contar connosco. Corremos os riscos que tivemos de correr para que este vosso sonho fosse concretizado. Estarei sempre disponível para tomar decisões difíceis em qualquer circunstância. Nunca tive nem terei receio das respetivas consequências porque o meu pensamento é livre, assumo a responsabilidade das minhas decisões e levo-as até ao fim. Tomo-as em plena consciência”.

Por sua vez, o presidente da Direção do Rancho Folclórico S. Tiago de Silvalde, Francisco Moreira começou por afirmar que “é um dos dias mais importantes para a nossa coletividade.

Quando em 1978, três silvaldenses (Fátima Moreira, Palmira Valente e Fátima Silva) se juntaram para criar um grupo para participar numa iniciativa da Cruz Vermelha ‘A Pirâmide’ estavam longe de pensar que passados 39 anos estaríamos a inaugurar esta nossa ‘Casa’. A história das instituições é construída a partir do sonho dos seus diretores e componentes”, referiu Francisco Moreira que lembrou que “a história do nosso Rancho foi construída ao longo dos anos pela dedicação, carinho e empenho de todos aqueles que por aqui já passaram sempre com o intuito de preservar a nossa cultura, tradições e também levar e dignificar o nome da nossa freguesia, concelho e país por essas ‘terras’ fora, como ainda aconteceu no passado fim-de-semana, onde estivemos presentes nas Astúrias, em Espanha”.

Segundo Francisco Moreira, “a Casa da Cultura irá funcionar com algumas valências culturais, como museu, realização de colóquios, formações e salas para exposições. Está já dotada com um espaço para receber e alojar grupos que nos visitam e também dar apoio a outras instituições do nosso concelho. Sem esquecer que servirá para guardar o nosso espólio e também sala de ensaios”.

O presidente da Direção do Rancho Folclórico S. Tiago de Silvalde anunciou, ainda que “foram já estabelecidas algumas parcerias estando já em funcionamento aulas de dança e tam-







Foto MANUEL PROENÇA



bém casa de ensaio de dois grupos que conosco trabalham, sendo ainda nossa intenção alargar essas parcerias e também pôr a funcionar uma escola de música de instrumentos de cordas”.

Com orgulho, Francisco Moreira referindo-se em particular ao museu, afirmou que “já começa a ser pequeno para o que ao longo destes anos fomos recolhendo e agora mostrar a quem em nós confiou a ‘guarda de recordações da sua infância’. Podemos agora proporcionar aos silvaldenses, a quem nos visita e às nossas escolas, um espaço onde está um pouco da nossa história (campo, mar e lendas). Ainda não está como nós queremos. Temos que o catalogar. Temos que descrever a história de cada peça, de cada utensílio e assim ajudar na sua compreensão”.

Entretanto, Francisco Moreira admitiu que “temos uma tarefa árdua pela frente. Assegurar a manutenção deste edifício. Mas o mais difícil já foi feito. Foi chegar aqui. Agora, é dar vida a esta Casa”.

O presidente da Direção do Rancho Folclórico S. Tiago de Silvalde fez questão de “agradecer a todos que tornaram este sonho

realidade. Em particular, o presidente da Câmara Municipal de Espinho, Pinto Moreira, que desde o início, acreditou neste projeto e nos apoiou na sua concretização. Sem esse apoio não teríamos iniciado esta ‘obra’. À Junta de Freguesia de Silvalde pela disponibilidade e colaboração constante e ao padre Manuel António pelo apoio nas nossas atividades, sem esquecer que também foram as nossas ‘casas’ até aqui chegar. Queria agradecer também ao Regimento de Engenharia de Espinho, que nos ajudou na limpeza do espaço envolvente e à boa vontade de algumas empresas, umas do concelho, outras fora dele, pelas ofertas, descontos e apoio para as melhorias aqui efetuadas”.

Francisco Moreira, não querendo citar nomes para “não ferir sensibilidades, não magoar nem me esquecer de ninguém”, agradeceu “aos elementos e amigos do grupo, pelo empenho de todos aqueles que trabalharam nesta ‘obra’, e aqui passaram largas horas, pois sem esse empenho não estaríamos aqui a inaugurar este espaço”.

No final o presidente da Direção do Rancho Folclórico S. Tiago de Silvalde entrou uma lembrança a Pinto Moreira e uma outra a Jorge Moreira de Castro.



Fotos CARLA SOARES



## Papas de sarrabulho e rojões com animação da Banda e do Rancho em Paramos

A freguesia de Paramos foi animada na noite de sábado, na sede da Banda União Musical Paramense, com a Festa das Papas de Sarabulho e Rojões.

A animação esteve a cargo da orquestra do Rancho Recordar é Viver de Paramos e da Banda União Musical Paramense.



Foto SOFIA FERREIRA

## Festival 4500-Espinho da Associação Cívica

No âmbito do Festival 4500-Espinho, organizado pela Associação Cívica de Espinho, a Orquestra de Jazz da Escola Profissional de Música de Espinho realizou um espetáculo na noite de domingo, no salão nobre da Piscina Solário Atlântico, e foi a forma mais harmoniosa de celebrar o Dia Internacional do Jazz.

A sessão começou com uma composição de Benny Goodman, um dos maiores nomes do jazz norte-americanos, e teve no repertório músicas como

“Jumping at the Woodside”.

As sonoridades deste espetáculo consistiram, por conseguinte, numa autêntica viagem aos anos da Beat Generation americana, altura na qual o jazz deu voz ao descontentamento e à revolta do povo americano depois da Guerra.

O evento contou com casa cheia, chegando, inclusive, o maestro Paulo Perfeito a agradecer pela “preenchida moldura humana”.

A entrada foi livre e o objetivo deste festival foi sensibilizar a população

para a música e incrementar o reconhecimento dos músicos e grupos musicais locais.

O programa fora encajado com o grupo Clapton Addiction, na Escola Secundária Dr. Manuel Laranjeira, e o grupo Blue Bird Trio, na Escola Secundária Dr. Manuel Gomes de Almeida.

Na noite de sábado atuara a Orquestra “Camerata” da Escola Profissional de Música de Espinho, na Capela Santa Maria Maior (Senhora d’Ajuda)

Sofia Ferreira



## Delfim Sousa candidato (independente pelo Movimento “Nós Cidadãos”) à Câmara



Delfim Sousa apresenta no sábado, às 10h30, na zona pedonal Rua 19, a sua candidatura à presidência da Câmara Municipal de Espinho.

Delfim Sousa, candidato independente pelo movimento “Nós Cidadãos”, é vereador

da autarquia de Gaia.

Delfim Sousa, de 55 anos, adianta que o objetivo da sua candidatura é “despertar Espinho” e para tal promete “trabalho sério e honesto em estreita colaboração com todos os espinhenses.”

## Auto de consignação da reabilitação de arruamentos (nos Altos Céus) em Anta

A Câmara de Espinho irá proceder à cerimónia de assinatura do auto de consignação de adjudicação da empreitada de reabilitação de arruamentos no concelho de

Espinho, no sábado, às 15 horas, no Largo da Capela dos Altos Céus, na freguesia de Anta. O prazo de conclusão das obras está previsto para 60 dias.

## “The Beginning Conference” (ano zero da Granifar)



A Câmara Municipal de Espinho e a Cooperativa dos Pedreiros organizaram na última sexta-feira de abril, no Centro Multimeio, a primeira edição da Feira Internacional do Granito (esta ano ape-

nas com conferência) s.

O evento visou promover e divulgar a rocha ornamental portuguesa junto dos mercados externos, valorizando-os com vista ao aumento das exportações nacionais.

# Consulado da Guiné-Bissau em Espinho

## Cedência de um espaço no FACE

O presidente da Câmara Municipal de Espinho e o embaixador da Guiné-Bissau em Portugal assinaram

um protocolo de cooperação que inclui a cedência de um espaço no FACE para a instalação do Consulado da

Guiné-Bissau em Espinho.

Pinto Moreira formalizou a entrega das chaves das instalações no Fórum

de Arte e Cultura de Espinho ao embaixador Hélder Vaz.

A sessão contou com a presença do cônsul honorário daquele país africano, Joaquim Sousa, e do vice-presidente da autarquia, Vicente Pinto.

Com esta iniciativa, a Câmara Municipal pretende incrementar relações culturais e empresariais entre Espinho e a Guiné-Bissau.



## Nuno Lacerda e PS visitam Academia de Musica de Espinho e Grupo Desportivo da Idanha

O candidato do PS à Câmara Municipal, Nuno Lacerda, acompanhado pelo presidente da Comissão Política, Miguel Reis,

e dos autarcas da União de Freguesias de Anta e Guetim, Nuno Almeida e Pedro Pereira, e outros representantes da candida-

tura iniciaram pela Academia de Musica de Espinho um conjunto de visitas a entidades locais, “com o objetivo de conhecer de forma mais aprofundada a sua realidade e os seus problemas.”

“A reunião com a Direção da Academia de Musica de Espinho foi bastante produtiva tendo ficado estabelecido uma série de ações futuras a desenvolver de modo a garantir processos de atra-

tividade e de melhoria de condições materiais e imateriais de modo a tornar Espinho um polo de formação e de produção artística e cultural, não apenas dirigido a uma lógica concelhia mas sim de âmbito internacional.”

Também foi efetuada uma visita ao Grupo Desportivo da Idanha, cuja Direção partilhou com a candidatura socialista “os seus problemas e as suas maiores carências.”

## Assinatura do contrato de adjudicação da obra da requalificação do canal ferroviário

Foi agendado para as 11 horas desta sexta-feira o ato de assinatura do contrato de adjudicação da empreitada da requalificação do canal ferroviário em Espinho.

A cerimónia terá lugar no salão nobre dos Paços do Concelho e contará com a presença do presidente da Câmara Municipal, Pinto Moreira, dos responsáveis pelo gabinete de arquitetura que concebeu o projeto e a empresa adjudicatária da obra.

Na oportunidade será feita a demonstração visual do projeto de requalificação do canal ferroviário à superfície em Espinho.

## Obras municipais na Ponte de Anta e Guetim

No âmbito da estratégia definida pelo executivo liderado por Pinto Moreira para a cobertura integral da rede de drenagem de águas residuais domésticas (saneamento) no concelho de Espinho, decorrerá no sábado, pelas 10h30, na Rua dos Pedregais (Ponte de Anta) a assinatura do auto de consignação e início dos trabalhos da empreitada referente à “conclusão das redes de drenagem de águas residuais na freguesia de Anta”.

Pelas 11h30 do mesmo dia terá lugar na Rua da Circulação à Columbofilia, a assinatura do auto de consignação e início dos trabalhos da empreitada de saneamento básico do lugar de Bouços, na freguesia de Guetim.

O investimento destas duas obras será de 122.560 euros e 63 centimos, sendo participado em 85% no âmbito do POSEUR - Programa Operacional de Sustentabilidade e Eficiência no Uso de Recursos.



# Pinto Moreira recandidata-se à presidência da Câmara

O PSD de Espinho já confirmou que Pinto Moreira é o nome indicado pela Comissão Política local como candidato às eleições autárquicas de 2017.

Pinto Moreira, de 48 anos, cumpre atualmente o segundo mandato como Presidente da Câmara Municipal de Espinho. Venceu as eleições autárquicas em 2009, com 39,11% dos votos, recuperando, 16 anos depois, a liderança da autarquia para o Partido Social Democrata. Em 2013 reforçou a votação, obtendo uma expressiva vitória com 47,22% dos votos.

“Nos últimos quatro anos consolidou o modelo de gestão autárquica que desenvol-

veu no mandato inicial, assente no rigor orçamental, no reequilíbrio financeiro da autarquia e na atração de investimento privado. O executivo da Câmara Municipal de Espinho conseguiu reduzir o volume global de dívida, desde 2009, em quase 50% - situando-se, neste momento nos 27,9 milhões de euros. Pela primeira vez em vários anos, o município conseguiu cumprir o limite legal de endividamento, registando uma margem positiva absoluta de 5,1 milhões de euros, e pode, dessa forma, adotar medidas de estímulo fiscal às famílias e às empresas. Ao nível do investimento privado, Espinho registou uma

evolução extremamente positiva, com a reanimação da sua forte tradição comercial e uma aposta inédita dos principais grupos de retalho nacionais no coração da cidade. Para esse resultado, muito contribuiu uma política de urbanismo facilitadora do investimento e da iniciativa privada, com destaque para a conclusão do novo Plano Diretor Municipal.”

O PSD de Espinho entende que Pinto Moreira “merece fechar com chave de ouro o seu ciclo de trabalho como presidente de Câmara, consolidando a governação autárquica em Espinho e concluindo os ambiciosos projetos em curso no concelho.”

## PSD de Espinho elogia mandatos autárquicos



## CDU apresenta candidatos Fausto Neves (à Câmara) e Jorge Carvalho (à Assembleia Municipal)

Foi na noite de sexta-feira, perante dezenas de pessoas, que teve lugar, no salão nobre da Junta de Freguesia de Espinho, a apresentação dos cabeças de lista da CDU à Câmara e à Assembleia Municipal, respetivamente, Fausto Neves e Jorge Carvalho. A sessão foi conduzida pelo mandatário concelhio da candidatura, Joaquim Almeida.

Em ambas as intervenções dos candidatos, bem como em alguns apontamentos do mandatário, foi destacado que “a CDU é uma força com memória histórica capaz de elencar os erros do passado que tanto penalizaram a população e o concelho, mas simultaneamente portadora de um projeto de futuro para elevar os padrões de vida, redinamizar a economia local sem ser à custa de elefantes brancos ou esmagamento dos micro e pequenos comerciantes, e defender as funções sociais do

Estado”, designadamente o Hospital, o Tribunal e as escolas e pugnar pela reativação da autarquia na freguesia de Guetim.

“Sei que apenas o projeto autárquico da CDU saberá trazer à esmagadora maioria dos espinhenses a qualidade de vida, os projetos e o progresso por que Espinho cada vez mais suplica”, disse Fausto Neves. “Queremos na CDU propor a Espinho a mudança – sempre adiada ou falsificada pelas forças políticas que têm gerido a autarquia –, que poderá reverter o movimento de regressão que as últimas décadas têm trazido e projetado no concelho. A uma política de economia doméstica e provinciana sucedeu em Espinho o aparecimento das máquinas partidárias de eficazes e balofos néons que levaram Espinho ao lugar onde atualmente está: perda de valências de serviços, perda de valências na saúde e na justiça, perda de valências institucionais,

regressão demográfica e económica.”

“Espinho precisa parar para pensar, como a CDU já há muito propôs na Assembleia Municipal a propósito das efemérides de freguesia e de concelho”, acrescentou o candidato à presidência da Câmara. “Proposta infelizmente rejeitada por quem vive do efémero, da obsessão de resultados eleitorais para quatro anos, do quem-vier-a-seguir-que-feche-a-porta.”

Entretanto...

“Lembramo-nos que a avenida 32 destinava-se a fazer o papel da A29! E com as décadas de atraso com que foi lançada ninguém percebeu o anacronismo... Lembramo-nos também da razão porque o glorioso Sporting Clube de Espinho não tem um estádio atualmente e se encontra na situação dramática que conhecemos, apesar das promessas desportivas que se estão a desenhar.”

Fausto Neves apelou para que o eleitorado “não esqueça o valor político do voto na CDU, dos seus reflexos na vida local, mas também nos equilíbrios nacionais. O voto na CDU nunca é inútil, ninguém ficou alguma vez arrependido de ter votado CDU, ao contrário de tantas e tantas orelhas torcidas que para aí enxameiam.”

## Estádio - PS versus PSD

“A Câmara anunciou que se compromete a orçar em 2018 verba para a construção do estádio municipal”, registou a Concelhia do PS, questionando: “Será que o executivo camarário já decidiu os resultados das eleições? Ou não se importa com esses detalhes?”

“Qualquer outra hipótese seria aceitar que o PSD é ‘dono disto tudo’, que um partido político pode usar os meios do Estado como se fossem seus”, dão nota a Concelhia presidida por Miguel Reis.

“O Partido Socialista de Espinho, em conferência de imprensa em 2016, assumiu o compromisso de construir o estádio municipal. Um projeto multidisciplinar para a cidade, com várias modalidades e uma lógica integrada entre cultura e desporto. Um centro em diálogo com a sociedade que serve e não apenas um elefante branco que só serve quem o constrói. Defendemos publicamente que as verbas para a construção desse estádio deveriam constar no orçamento de 2017. Assumimos o mesmo compromisso para a construção do campo sintético da Académica de Espinho para a prática de hóquei em campo. O atual executivo do PSD, acusou o Partido Socialista de aproveitamento político e de politizar a instituição Sporting Clube de Espinho.”

E “regressando” ao estádio de futebol...

“É conhecida a alegada localização, mais nada. Qual será a capacidade, que valências terá, dizem ter as valências mínimas, será possível um dia adaptar-se uma nova escala ou realidade. A localização proposta será a melhor? Não será mais um fator de perda de identidade para o concelho? Projetos fei-

tos em cima do joelho, sem planeamento, desajustados de qualquer estratégia municipal apenas demonstram claramente o desespero. Se nos querem copiar, pelo menos que façam, como nós, um bom trabalho de casa. O estádio municipal deveria só por si ser um edifício âncora, único, de relevo arquitetónico, com capacidade para albergar outras valências, um edifício emblemático capaz de contribuir para a afirmação regional e internacional da cidade, conforme inúmeros exemplos espalhados pelo mundo fora. Tanto custa fazer bem, como fazer mal.

“O estádio municipal de Espinho já deveria ser uma realidade e não mais uma promessa”, observa o PS. “O atual presidente da Câmara pediu a renúncia do direito de superfície ao Sporting de Espinho, retirando o único ativo do clube. Se a intenção era construir um estádio, porque não consta no orçamento de 2017?”

“O comunicado da Comissão Política do PS sobre o estádio municipal é a expressão de um partido à beira de um ataque de nervos”, registou, por seu turno, a Concelhia do PSD. “Não chegamos a perceber se é contra o Sporting Clube de Espinho, cuja Direção só recentemente manifestou a sua intenção em não avançar para um estádio próprio; se é contra a Câmara Municipal, que se limitou a assumir um compromisso político com base nessa circunstância; ou se é contra tudo o que se faz em Espinho. O que parece claro é que o PS está ‘do contra’ e tem como único objetivo bloquear a ação política da Câmara.”

“Quando o atual executivo foi eleito, propôs-se de imediato a desbloquear o impasse com as infraes-

truturas desportivas do Sporting Clube de Espinho”, destaca a Concelhia presidida por Vicente Pinto. “De tal forma que, em maio de 2011, foi aprovado pela Câmara Municipal o projeto de arquitetura do estádio a edificar pelo Sporting de Espinho, curiosamente da autoria do atual candidato do PS. Em setembro do mesmo ano, foi publicado em Diário da República o Plano de Pormenor para os terrenos do atual estádio, que sendo uma intervenção urbana estrutural para acidade, representava também a viabilização do plano estratégico do clube.”

“Nos últimos anos, como é do conhecimento geral dos espinhenses, a situação económico-financeira do Sporting de Espinho degradou-se substancialmente”, recordam o PSD. “Essa circunstância ditou que o clube acordasse a cedência do património em benefício dos seus credores, no âmbito do processo de insolvência e homologado pelo tribunal competente. No corrente mês, os responsáveis do clube comunicaram à autarquia a intenção de não avançar para um estádio próprio, chegando a uma solução de compromisso para viabilizar uma infraestrutura municipal.”

“As acusações de eleitoralismo ‘repugnante’ devem ser piada”, nota o PSD. “Ou, então, é uma auto-crítica, uma vez que o PS de Espinho, em setembro de 2005, aprovou em Assembleia Municipal a cedência de terrenos ao clube a poucos dias das eleições. Já para não falar das famigeradas primeiras pedras, que hoje devem estar escondidas pelo mato. A Câmara Municipal não deve alimentar os sonhos e as fantasias urbanísticas, essas sim, verdadeiros ‘elefantes brancos’, que hoje representam uma fatura pesada para as novas gerações.”



## CriArte Espinho

No sábado, às 16 horas, no Fórum de Arte e Cultura de Espinho (FACE), será inaugurada a primeira exposição coletiva dos trabalhos dos alunos do Curso de Artes da Escola Manuel Laranjeira e da Escola Gomes de Almeida. A mostra insere-se no evento CriArte Espinho'17, organizado pelo Serviço Educativo dos Serviços de Cultura e Museologia da Câmara Municipal em parceria com as escolas secundárias do concelho.

CriArte Espinho decorrerá durante todo o mês de maio, tendo como objetivo dar a conhecer ao público

em geral o trabalho dos alunos ao longo do ano num equipamento cultural do município.

CriArte Espinho também contempla outras iniciativas complementares, de âmbito pedagógico, tais como workshops (nos dias 11, 16, 25 e 30) e uma palestra (no dia 23) com artistas de renome nas várias vertentes das artes, desde o desenho, pintura, cinema e fotografia. O trabalho em rede entre a autarquia e as escolas irá permitir um contacto muito próximo entre alunos e artistas, permitindo novas experiências, logo novo conhecimento.

## Estátuas Vivas nos dias 10 e 11 de junho

Encontram-se abertas as inscrições para a participação no XXI Encontro de Estátuas Vivas, que se realizará no Largo da Câmara Municipal de Espinho, nos dias 10 e 11 de junho.

O Encontro de Estátuas Vivas é uma organização da Câmara Municipal de Espinho realizada desde 1997 e que visa incentivar, divulgar e dignificar a criação artística nas artes performativas.

O evento é uma iniciativa pioneira na apresentação em conjunto desta forma de expressão artística, que à época, em meados da década de 90, se encontrava ainda circunscrita a manifestações individuais em contexto de rua.

Ao longo destas suas décadas de existência, o Encontro de Estátuas Vivas de Espinho permitiu que esta arte de rua ganhasse outra visibilidade em Portugal, potenciando o seu crescimento e o aparecimento de novos criadores. Mais do que um concurso, o encontro é, também, um acontecimento único que permite ao público apreciar o trabalho destes artistas.

Este ano, a Câmara Municipal de Espinho organiza mais uma edição deste evento, apostando na sua continuidade e consolidação, não só a nível nacional, mas também na cena artística internacional, nomeadamente contando com a presença de convidados extraconcurso.

## A apresentação do livro "A Ficcionalidade de José Marmelo e Silva"

Irà realizar-se no sábado, às 15 horas, na Biblioteca, a apresentação do livro "A Ficcionalidade de José Marmelo e Silva", de Maria Manuela Moreira Morais, investigadora na Universitat Pompeu Fabra, em Barcelona.

A apresentação da obra estará a cargo de Maria de Fátima Marinho, vice-reitora da Universidade do Porto.

O evento é organizado pela Associação dos Amigos da Biblioteca Municipal José Marmelo e Silva.



# Mais de três centenas na peregrinação de Espinho a Fátima

## Nas vésperas da visita do Papa Francisco

Cerca de 325 peregrinos preparam-se para encetar hoje a mais uma caminhada ao Santuário de Fátima. O acolhimento aos peregrinos no auditório do salão paroquial de Espinho e a concentração na Igreja Matriz antecedem a bênção e envio dos peregrinos pelo Padre Artur Pinto (às 23 horas).

A partida está prevista para a meia-noite rumo a Ovar, com chegada prevista

para as 2h30 e breve paragem num posto de abastecimento para pequeno lanche; segue-se o percurso em direção a Salreu (com pequeno-almoço livre às 7 horas); continuação para Albergaria-a-Velha, com alojamento no colégio e almoço coletivo (sopa e massa à lavrador), eucaristia ou recitação do Terço no local (18h30) e jantar coletivo (sopa e panado com arroz de legumes).

No sábado, às 2h45 da madrugada, pequeno-almoço e saída às 3h45 para Águeda com chegada prevista às 7h30; continuação para Avelãs de Caminho, com destino a Antes, chegada prevista às 13 horas e alojamento no pavilhão desportivo; almoço coletivo (sopa e lombo assado no forno); eucaristia ou recitação do Terço; jantar coletivo (sopa e bifana no pão).

No domingo, às 2h30, pequeno-almoço livre e saída com destino a Coimbra (Ponte Santa Clara); continuação para Cernache, com chegada prevista para as 12h30 e alojamento no pavilhão ginodesportivo; almoço coletivo no local (sopa e tripas à moda do Porto), eucaristia ou Recitação do Terço e jantar coletivo (sopa e espetada de frango).

Na segunda-feira, de novo às 2h30, pequeno-almoço livre e saída com destino a Pombal, com pequena paragem, cerca das 06h30, na zona de Redinha para pequeno-almoço livre no Restaurante Maria do Céu (Curral da Mula); continuação com destino a Colmeias e alojamento na Associação Cultural e Desportiva Igreja Velha; almoço coletivo no (sopa e rojões), eucaristia ou recitação do Terço e jantar coletivo (sopa e esparguete à bolognese).

Na terça-feira, pequeno-almoço às 3h30 e saída para Caranguejeira com breve paragem para café; continuação para Santa Catarina da Serra, com paragem junto à Igreja; às 10h30, saída organizada, a rezar e a cantar, rumo ao Santuário da Nossa Senhora de Fátima, Capelinha das Aparições.

Depois do almoço livre em Fátima, a saída dos autocarros, estacionados em parques nas traseiras da Basílica da Santíssima Trindade, está marcada para as 16h30 e a chegada a Espinho prevista às 19 horas.

A organização da peregrinação paroquial de Espinho sugeriu aos peregrinos que levassem calçado e roupa leve, lanterna, impermeável/poncho (no caso de cho-

ver), medicamentos para uso pessoal e creme gordo para os pés, saco-cama com respetiva esteira e talheres, copos, pratos e tijelas, de preferência em plástico duro para as refeições.

Entretanto, com o aproximar da data da Peregrinação do Papa Francisco, vão sendo revelados pormenores das celebrações, como a Missa do dia 13 e o Rito de Canonização. As crianças das três escolas católicas de Fátima vão acolher o Papa Francisco à sua chegada à Capelinha das Aparições, na tarde do dia 12.

A deslocação do Santo Padre à Capelinha, para um momento de oração, será o primeiro ato oficial da Peregrinação do Papa Francisco à Cova da Iria, para presidir às comemorações do Centenário das Aparições e à canonização dos beatos Francisco e Jacinta Marto.

Quando entrar de Papa-móvel no Recinto do Santuário, o Papa terá à sua espera, na Capelinha, crianças das escolas do Sagrado Coração de Maria, de S. Miguel e do Centro de Estudos de Fátima.

No dia 13, cerca de 20 crianças, com idades compreendidas entre os seis e os 16 anos, vão escoltar as relíquias de Francisco e Jacinta Marto na procissão de entrada para a Eucaristia, durante a qual o Papa vai canonizar os dois videntes pastorinhos, os beatos Francisco e Jacinta Marto, que serão os mais jovens santos não-mártires da Igreja.

Francisco é o quarto Papa a visitar Fátima, depois de Paulo VI (1967), João Paulo II (por três vezes, em 1982, 1991 e 2000) e Bento XVI (2010).

Lúcio Alberto







**Martim Soares**  
(50 anos, Motorista, Anta)



**Luís Rendeiro**  
(62 anos, Reformado, Espinho)



**Lídia Rendeiro**  
(62 anos, Funcionária Pública, Espinho)



**Rui Santos**  
(55 anos, Mestre de Obras, Espinho)



**Maria** (56 anos, comerciante,  
Santa Maria da Feira)



**Maria Moleiro**  
(54 anos, comerciante, Espinho)



**Manuel Marques** (72 anos,  
proprietário de restaurante, Espinho)



**Conceição Garcia** (61 anos,  
educadora de infância, Mortágua)

Fotos VÍTOR LANCHÁ



**António Nobre**  
(65 anos, reformado, Mortágua)

## DESTAQUE REPORTAGEM

A feira semanal encheu no feriado do primeiro dia de maio e com isso (e o bom tempo à beira-mar) a cidade de Espinho registou milhares de visitantes.

A feira de Espinho existe há mais de cem anos e é considerada a maior feira semanal da Península Ibérica. Este marco da cidade está presente, inclusive, no famoso site Tripadvisor, onde constam comentários de admiração, apreço e até estupefação de pessoas dos mais diversos pontos geográficos do globo.

Segundo alguns visitantes, a feira torna-se muito cativante dada a excelente diversidade de produtos alimentares locais e biológicos que possui e a variedade de artigos que se encontram à venda.

O jornal *Defesa de Espinho* foi à superlotada feira no feriado de segunda-feira e questionou alguns dos utentes.

- *Costuma fazer as suas compras na Feira de Espinho?*
- *Considera que os produtos da feira são mais frescos, têm mais qualidade e preços mais acessíveis quando comparados com os produtos de super e hipermercados?*
- *Acredita que a Feira de Espinho é uma mais-valia para a cidade? Se sim, de que forma?*

Em resposta à primeira questão supra-citada, há quem venha à feira apenas quando tem disponibilidade para tal, como é o caso de Martim Soares, de Luís e Lídia Rendeiro, que afirmam aproveitar as folgas e os feriados para fazer compras e passear pela feira. Já Rui Santos é presença assídua e compra todas as

semanas, sobretudo a fruta e a hortalça, na feira. Também Maria e Maria Moleiro, uma vez que trabalham na feira, aproveitam sempre para fazer as suas compras da semana. Conceição Garcia e António Nobre vieram, esta segunda-feira, pela segunda vez a Espinho com o único intuito de visitar a feira e fazer umas "comprinhas" e, só não vêm mais vezes, porque vivem muito longe.

Quando questionados acerca da qualidade e do preço dos produtos em comparação com os super e hipermercados, a opinião geral é de que, de facto, os produtos são mais frescos e de maior qualidade. Por exemplo, Rui Santos e Conceição Garcia referiram, ainda, que os produtos da feira distinguem-se dos do supermercado, não levando químicos para lhes conferir tonalidades mais apetecíveis e sendo mais saudáveis e naturais.

Já em relação ao preço, as opiniões divi-

dem-se: enquanto Manuel Marques e Luís Rendeiro creem que depende do produto, Lídia Rendeiro acredita que depende apenas do facto de se saber ou não regatear os preços. Esta confessou não saber regatear mas que se apercebe de que quem domina o regateio leva produtos da feira bem mais em conta do que levaria do supermercado. Segundo os restantes interrogados, os preços na feira são mais apelativos do que os preços de supermercado.

Quanto ao papel da feira na cidade de Espinho, a opinião é unânime: é uma enorme mais-valia! O argumento mais utilizado para suportar este juízo é o facto de imensas pessoas de fora da cidade e, até de fora do país, se deslocarem até cá com o propósito de conhecer a tão famosa feira de Espinho e, por conseguinte, incrementar o comércio na cidade. Exemplos disso, são Conceição Garcia e

António Nobre, habitantes em Mortágua, que acordaram às 5 horas da manhã de forma a apanhar o comboio e poderem aproveitar a manhã para fazer compras na feira de Espinho. António Nobre afirmou entusiasticamente que chegou, inclusive, a ficar hospedado num hotel em Espinho para vir à feira! E atestou, ainda, que ouviu várias pessoas a passar por si, na feira, a falar outras línguas, como o espanhol; e Maria Moleiro também testemunhou a presença de inúmeras pessoas de pontos distantes do país, como por exemplo lisboetas.

Já na ótica de Manuel Marques, a feira não só é uma mais-valia para a cidade, como para o seu negócio, visto que, quer comerciantes, quer clientes, vão ao seu restaurante almoçar.

Luís Rendeiro acrescentou que, apesar de considerar a feira um grande ponto atrativo para a cidade, esta deveria ser reorganizada: "Por exemplo, ter frangos no meio de sapatos não tem lógica. É necessário repensar a organização da feira.". Em contrapartida, António Nobre atestou que "o próprio espaço se adequa à concretização da feira e esta encontra-se muito bem ordenada."

Sofia Ferreira



Na correspondência dirigida à secção do "Correio do leitor" - por carta, fax, ou e-mail - os interessados devem identificar-se com o nome, o endereço, o contacto telefónico e o número do Bilhete de Identidade, mantendo-se, todavia, apenas no rodapé dos textos publicados o nome e a localidade dos autores.



CORREIO DO LEITOR

## OUTRAS CONDIÇÕES AMBIENTAIS

Após a publicação no Jornal *Defesa de Espinho* de "Condições Ambientais", alguns colaboradores da Câmara Municipal já começaram o trabalho árduo de cortarem as ervas dentro do espaço da Ribeira de Silvalde a poente da Rua 20.

Mas deixam ficar à superfície da ribeira uma quantidade de terra com as raízes das

## PROTOCOLOS E ESTÁDIOS DE FUTEBOL

*"A mudança é a lei da vida. Aqueles que apenas olham para o passado ou para o presente irão com certeza perder o futuro"*  
- John Kennedy

Início este artigo de opinião para escrever sobre protocolos e a discricionabilidade de critérios existentes. Nos diferentes protocolos entre as entidades desportivas de relevância desportiva concedida para utilização dos equipamentos desportivos, nomeadamente, a Nave Desportiva, (utilizada pelo Sporting Clube de Espinho (SCE) e Associação Académica de Espinho (AAE)), o pavilhão Napoleão Guerra, (SCE, AAE e Grupo Desportivo Novasemente (GDN)) e piscina municipal (SCE), o atual executivo concede um subsídio ao SCE e AAE e um crédito a estes, que corresponde ao valor devido pela utilização destes espaços desportivos em conformidade com a Tabela de Preços da Cultura, Desporto e Recreio do Município de Espinho em vigor. Ora, a Câmara Municipal de Espinho falha redondamente, quer nos critérios de atribuição dos créditos, como banaliza os subsídios, assim como, vota ao esquecimento um estudo sobre toda a envolvimento e relevância social que estes três clubes têm na sociedade espinhense.

Não consigo compreender que na atribuição dos créditos ao SCE, pela utilização de todos os equipamentos, e a AAE, pela utilização dos pavilhões, sejam tão diferenciados, quer nos créditos, como nos subsídios, não estando estes assentes em qualquer tipo de estudos que justifiquem a relevância, revelando um critério desconforme. Não percebo que os créditos tenham aumentado 78,95% e 51,15%, respetivamente para o SCE e AAE, entre 2014 e 2017, quando o único fator que influencia este valor é a tabela de preços em vigor no município de Espinho para estas infraestruturas. Terá havido um aumento desta grandeza? Evidentemente que não! O atual executivo prima pela capacidade de não querer aumentar mais o subsídio a conceder ao Espinho ou à Académica. Se fossemos justos, em 2017, nem o SCE receberia 26 mil euros, nem a AAE 15 mil euros. Pelas minhas contas, e à luz do que é o bolo financeiro para cada clube, cada um deles deveria ter um subsídio de cerca de 65 mil euros para o SCE e 35 mil euros para a AAE no ano corrente, uma vez que os preços em vigor para aqueles equipamentos aumentaram nos últimos 3 anos cerca de 2,5%.

Quanto à Novasemente, o atual executivo municipal deveria ter o cuidado de fazer um protocolo com esta entidade, uma vez que os

ervar e arbustos cortados.

Se nesta altura do ano em que muita pouca água corre na ribeira, não retira estes montes de terra, num curto espaço de tempo estas ervas voltam a crescer, havendo a necessidade de as voltar a cortar.

Há anos atrás, esta zona da ribeira de Silvalde foi requalificada pela por acordo entre a Câmara Municipal e a CP.

Todos os responsáveis apreciaram positivamente o trabalho da CP.

Porém, este aspeto anual desolador por falta de conservação, não poderia ser melhor tratado pelos serviços paisagísticos e Serviços Básicos do Ambiente da Câmara Municipal.

Entretanto, numa edição do Jornal Abril foi noticiada a plantação de 120 árvores na Rua 32.

Será que estas árvores no futuro vão ser esquecidas e mal tratadas como as cerca de



OPINIÃO

DISCURSO DIRETO

Luís Neto

colocam numa situação embaraçosa, pelo simples facto de utilizarem o pavilhão Napoleão Guerra e não possuírem qualquer tipo de protocolo com a CME para a atividade desportiva e formação de inúmeros jovens. Parece-me absolutamente injusto para a Novasemente, que não tem culpa pela incompetência da CME, como para o SCE e AAE que viram os seus créditos aumentados em mais de 50% do valor de 2014. Incompreensível esta situação pela sua criteriosa desconformidade!

A CME há uns dias atrás resolveu fazer um número com o SCE, (aproveitando o excelente momento desportivo deste, mas principalmente, o facto de ter a cidade incondicionalmente com o clube e milhares de adeptos com este todos os fins de semana), à volta da construção de um estádio municipal e da sua inscrição em sede de orçamento para 2018. Acho que tardam e que este deveria ter constado em 2017! Apesar de saber que temos alguns projetos, também ligados ao desporto, que marinam de ano para ano sem qualquer dotação financeira. Devo dizer que o Estádio Municipal foi prometido demasiadas vezes ao longo destes últimos 41 anos de Poder Local democrático, sem qualquer tipo de cumprimento.

No entanto, é necessário dizer que este executivo revelou-se, em 2010, absolutamente contra o SCE, quando decidiu ostracizar e não receber nos paços do concelho, um consórcio de investidores que iriam pagar pelos terrenos do atual Estádio, "Vizela" e "Bombonera", 16 milhões de euros ao clube, que permitiriam a este construir o seu estádio em terrenos cedidos em direito de superfície pela autarquia, à época liderada por José Mota. Os investidores estavam decididos a esperar pela aprovação do Plano de Pormenor do Sporting Clube de Espinho, (aprovado em setembro de 2011), para investir nessa área cerca de 100 milhões de euros, cerca de 42% do apregoado Masterplan municipal que em investimento privado contemplará cerca de 240 milhões de euros!

Hoje em dia, não resta a qualquer executivo municipal senão criar condições para construir um estádio municipal, uma vez que este executivo municipal hipotecou literalmente todas as hipóteses do SCE construir o seu estádio e ter tesouraria suficiente para hoje estar numa situação financeira invejável!

130 árvores da Rua 20 a sul da Rua 43?

Penso que a altura de tratamento de sobrevivências das árvores (a sua poda) deve ser feita antes do final de cada ano.

Em 2105 tal não aconteceu tendo estas árvores sido podadas +/- em fevereiro de 2016, o que não é impróprio, pois descontrola o ciclo de vida das árvores e a razão porque se plantam.

No final do ano de 2016, a sul da Rua 20, as cerca de 130 árvores mais uma vez foram esquecidas e não foram podadas.

Já vamos em maio de 2017 sem que algo se tenha feito e assim as árvores tentam sobreviver com o renascer das suas folhas e ramagem descontroladamente, pois não receberam a ajuda dos responsáveis pela sua preservação.

Assim são as condições de mau ambiente que continua a existir nesta zona industrial de Espinho/Silvalde, sem que os responsá-

veis pela autarquia de Espinho e a freguesia de Silvalde, se interessem pelo melhor bem-estar das muitas pessoas que por aqui trabalham.

Os terrenos desta zona da Rua 20 permanecem há mais de vinte anos com uma irresponsabilidade e falta de interesse em que sejam limpo. Terrenos estes com os caixas elétricas no meio das silvas e ervas, estando estes terrenos com uma ramagem de alguns metros de altura bem como poluídos de lixo, ratos, etc.

Sempre houve e há leis nacionais, que obrigam os seus proprietários a cuidar da limpeza destes terrenos, mas poderá não haver interesse por parte dos responsáveis pela autarquia, tendo estes conhecimentos e poderes para tal.

António Brito (Espinho)

## VAMOS PARTICIPAR NA BIENAL!

1 - A Bienal Mulheres d'Artes organizada pelo Município de Espinho vai na sua quarta mostra de vida.. Evoluiu, procurou novos moldes e parcerias, apostou na internacionalização com acento em Espanha, e promete continuar na agenda cultural da cidade. E muito justamente, antes de mais, porque se trata de uma iniciativa, tanto quanto se sabe, inédita, a nível nacional e internacional.

Curiosamente, a ideia original teve um percurso "por etapas" e uma pluralidade de coautores. Posso contar a sua história, ou melhor, pré-história, que acompanhei desde o primeiro momento, embora acidentalmente.

O primeiro momento aconteceu em finais do ano de 2010, em Gaia, no Museu Teixeira Lopes, durante uma exposição de obras da sumptuosa coleção Millenium. Depois dos discursos da praxe (todos, se bem me lembro, a cargo de "homens públicos e notórios"), os visitantes dispersaram-se, em pequenos grupos. E, como é fruto de usos e costumes arraigados em Portugal, foram homens na dianteira, para um lado, e ficaram as mulheres para o outro. De uma forma espontânea e natural, ali se criou um círculo feminino de mulheres de letras e artes, em cujo meio, sem pertencer a nenhuma das artes, me vi, em animada conversa. Uma das nós chamou a atenção para aquele exemplo de segregação de facto, em que, por ser costumeira, mal se repara. Foi então, e a propósito desse anacronismo lusitano e da necessidade de divulgar, em especial, o mundo artístico feminino que Luisa Prior sugeriu que se promovesse uma exposição coletiva de mulheres. A proposta suscitou entusiasmo geral. Sendo eu, na altura, vereadora da Cultura da Câmara de Espinho, não poderia deixar de fazer, de imediato, uma segunda proposta: a da "candidatura" desta cidade à realização do evento. Era uma oferta irrecusável, dado que as galerias do FACE sempre ganhariam, em dimensão e beleza, a qualquer concorrente... Logo ali se aventou o mês de março do ano seguinte para a "expo" e se encontrou uma comissão prestigiada, na pessoa da Diretora do único jornal literário nortenho, Nassaete Miranda.

Quando, em Espinho, poucos dias volvidos, se efetuou a primeira reunião entre a Comissão, as pintoras, a vereadora e o Diretor do Museu, a fim de dar corpo ao projeto, ainda estávamos a considerar uma simples coletiva de pintura. Já na fase da despedida de uma frutuosa manhã de trabalho, o Dr Armando Bouçon, inesperadamente, lançou um novo desafio: "E se déssemos continuidade a esta exposição numa Bienal? O que acham?"

Achámos, é claro, unanimemente, que estávamos perante um verdadeiro "achado".

Eis como uma muito interessante, mas episódica, mostra pictórica se metamorfoseou em Bienal.

2 - Porém, como é óbvio, uma Bienal só o é a partir de uma segunda vez... De 2013 em diante, é à Câmara de Espinho, sobretudo, à



Manuela Aguiar  
Em três palavras

vereadora Leonor Fonseca, que se deve o seu trajeto para o futuro, a sua consolidação.

Num país onde as políticas, incluindo a cultural, se processam, infelizmente, mais por linhas de rotura do que de continuidade, é um feito a salientar...

Não quero com isto dizer que o modelo inicial de mantenha. A experimentação foi parte integrante da caminhada, numa incessante procura de inovação. Em 2011 o impulso viera de fora, da "sociedade civil", os convites foram determinados por uma avaliação curricular rigorosa da responsabilidade da comissão. Em 2013, o Município tomou em mãos e evento e deu-lhe a maior abrangência. Em 2015, optou pela constituição de um júri de seleção e pela atribuição de prémios, graças ao mecenato (por sinal uma empresa de renome internacional, as Tapeçarias Ferreira de Sá, que tem à frente uma Mulher) e, em 2017, evidencia uma vontade marcante de internacionalização, que já vinha de trás. A Bienal assume, cada vez mais, uma dimensão peninsular.

Talvez nos anos vindouros se possa estender ao país vizinho, num intercâmbio alargado de artistas portuguesas e espanholas - nos anos ímpares aqui, nos anos pares em Madrid ou Barcelona, quem sabe? Seria uma forma de Espinho recuperar a vocação "ibérica", com que cresceu no início de novecentos.

3 - A Bienal é um repto da Câmara de Espinho e a resposta concreta das artistas escolhidas, mas não só: é, também, a resposta do seu público! Nós, os que vamos visitar a exposição, temos de tomar consciência que ela se destina ao nosso olhar e que é a nossa adesão que lhe dá vida, cumprindo a sua finalidade última. Somos, pois, ativos participantes!

No dia inaugural, 25 de abril, no contexto de uma bela programação da festa da liberdade, em Espinho, uma alegre multidão de centenas de convivas encheu as galerias Amadeo Sousa Cardozo e o auditório do FACE registou "casa cheia" para um magnífico espetáculo musical. Sem dúvida, um sucesso!

Porém, o dia seguinte, ou melhor, no plural, os dias seguintes não são menos importantes para dar a inteira medida desse sucesso.

Até agosto, há muito tempo para concretizar o ato de participação a que me refiro. Ou seja, para visitar ou revisitar a Bienal, para pensar a mensagem que nos deixa em cada tela, para refletir sobre o tema aliciante da arte na perspectiva de género (qualquer que seja a conclusão a que se chegue.) ou até, eventualmente, para abrir o debate à problemática de "mulheres de outras artes" no tempo presente.



## Atuações de Matt Elliot e Orquestra Clássica de Espinho no Auditório da Academia de Música

Às 21h30 desta sexta-feira, no Auditório da Academia de Música, a Orquestra Clássica de Espinho apresenta um programa que se divide entre peças virtuosísticas interpretadas pelos vencedores do Concurso de

Solistas da Escola Profissional de Música de Espinho e música para os Ballets Russes, uma importante companhia de dança moderna.

Neste concerto, a Orquestra Clássica de Espinho conta com a colaboração de

Alexandra Pereira (piano) e Carolina Rosa (flauta).

Na noite de sábado, o Auditório da Academia de Música de Espinho recebe o britânico Matt Elliott com o seu mais recente disco de originais, "The Calm Before". Na primeira parte atua o espanhol Sacramento.

Matt Elliott é um daqueles artistas de culto - e com um muito fiel grupo de seguidores em Portugal. Primeiro com The Third Eye Foundation e depois a solo, o músico britânico tem vin-

do a escrever uma das mais intrigantes e belas páginas da música independente.

"The Calm Before", o sétimo disco em nome próprio, é um trabalho forte tanto a nível musical como lírico, mostrando mais uma vez os sons de que Matt Elliott é feito. Música folk influenciada pelos países mediterrânicos, canções que começam sussurradas e se transformam em tempestades ruidosas. E no centro de tudo isso a sua voz profunda e inconfundível.



## Rotary de Espinho premeia os melhores alunos do concelho

Os melhores alunos do concelho no ano letivo 2015/2016 foram distinguidos pelo Rotary de Espinho com diplomas de mérito, numa cerimónia

realizada na tarde de sábado, no auditório da Junta de Freguesia de Espinho.

Foram premiados doze alunos Do Agrupamento

de Escolas Dr. Manuel Gomes de Almeida, dez do Agrupamento de Escolas Dr. Manuel Laranjeira, cinco do Externato Oliveira Martins e cinco da Escola Profissional de Espinho.

O presidente do Rotary de Espinho, António Pinto de Oliveira, fez uma pequena divulgação sobre o movimento rotário internacional. "É um movimen-

to que procura a paz e luta pacificamente por fazer o bem junto de quem mais precisa."

O evento contou com a presença do vereador Quirino de Jesus e de representantes da PSP e dos Bombeiros de Espinho, além de diretores e professores das escolas e dos agrupamentos escolares dos alunos homenageados.

Foto MANUEL PROENÇA



## Missão da ONU em palestra na Escola Manuel Laranjeira

A missão de um agente de segurança da Organização das Nações Unidas (ONU) foi o tema de uma palestra levada a cabo por

um elemento de uma das forças de segurança portuguesa, pai de uma aluna do 12.ºE da Escola Dr. Manuel Laranjeira.

A iniciativa, no âmbito da disciplina de Ciência Política, contou com a participação de vários alunos daquela escola que mostraram grande interesse pelo tema exposto.

O agente de uma das forças de segurança portuguesas dos capacetes azuis, con-

tou algumas das suas peripécias em solo do Iraque e do Afeganistão no âmbito da missão da ONU e explicou a importância desta missão internacional nestes países onde os atentados terroristas ocorrem diariamente.

Manuel Proença

## ASVA - 16.º aniversário

A Associação e Desenvolvimento da Vila de Anta (ASDVA) assinala no próximo dia 10 o seu 16.º aniversário, tendo marcado uma missa solene de celebração para as 11 horas do dia 14, na Igreja de Anta, seguida de romagem ao cemitério em memória dos doadores e sócios falecidos.

## "A mamã mais linda e cheirosa"

Depois do sucesso de 2016, o turismo desafiou novamente as perfumarias locais para se associarem à Loja Interativa do Turismo (no Centro Comercial Solverde em frente à alameda), nas comemorações do Dia da Mãe.

Até 9 de maio, "passe pela LIT, receba uma lembrança e aprecie a decoração repleta de artigos de beleza, feita a pensar nas mães pelas nossas perfumarias!" Durante este período, as lojas disponibilizam descontos especiais, bem como uma oferta para cada mamã que apresente a lembrança recebida na Loja Interativa do Turismo:

Perfume Arte (30% de desconto nas compras efetuadas - exceto Chanel, Dior e Miu Miu); Perfumaria Cristina (20% em todas as compras efetuadas); Perfumaria Lélia (20% em produtos de maquilhagem).

Para além destes descontos, a Perfume Arte e a Lélia (Clinique, Guerlain, Sensai e Collistar (sol)) oferecem maquilhagem gratuita, no dia 6. Para usufruírem destas ofertas, as mães tem que passar na Loja Interativa do Turismo nos dias 4 e 5 para se inscreverem (inscrições limitadas).

A Surya Yoga Shala Om também se associa à iniciativa, disponibilizando aulas de yoga com 50% de desconto. Os vouchers estão disponíveis na Loja Interativa do Turismo durante os dias em que decorre a atividade.

## Sessão dupla do Planetário (Observatório e cinema imersivo)

No sábado, pelas 21h30, o Planetário de Espinho apresenta mais uma sessão dupla com visita ao Observatório do Centro Multimeios, seguida de uma sessão de cinema imersivo.

Oportunidade para se observar o maior planeta do Sistema Solar, Júpiter. Este planeta gigante, com 11 vezes o tamanho da Terra, é constituído maioritariamente por gás e demora quase 12 anos a completar uma volta ao Sol. As suas 67 luas fazem dele o planeta com o maior número de satélites naturais em seu redor.

Oportunidade também de se observar enxames de estrelas, algumas nebulosas e, ainda, as constelações com que nos brinda esta estação do ano, a primavera.

A seguir, é proposta uma visita ao Planetário para ver "Dinossauros no Crepúsculo", uma sessão de cinema imersivo "onde o entretenimento e a projeção 3D a 360 graus não deixarão ninguém indiferente."

## Gelados de Ciência

No sábado, às 16 horas e com entrada livre, há Gelados de Ciência no foyer do Centro Multimeios.

Em Gelados de Ciência, a ciência vai ao encontro do público, antecedendo a segunda sessão de Planetário da tarde.

Nesta atividade faz-se uma exploração interativa de conceitos científicos com ligação ao quotidiano e à história da ciência, através de um conjunto diversificado de actividades e desafios científicos com participação ativa do público.

Esta iniciativa é uma parceria entre o Multimeios/Planetário e a Faculdade de Ciências da Universidade do Porto.

Entrada livre.

## Sarau Cultural de Espanhol

O Agrupamento de Escolas Dr. Manuel Laranjeira promove mais um Sarau Cultural de Espanhol, às 21h30n desta sexta-feira, no Centro Multimeios.

Venda de bilhetes na escola.





## FARMÁCIAS (Serviço de turnos do concelho de Espinho)

DISPONIBILIDADE - DAS 24 ÀS 9 HORAS (SÓ PARA RECEITAS DO DIA OU DA VÉSPERA)

Sexta (05)	- PAIVA - Rua 19, n.º 319 - Espinho	- Tel. 227 340 250
Sábado (06)	- HIGIENE - Rua 19, n.º 395 - Espinho	- Tel. 227 340 320
Domingo (07)	- GRANDE FARMÁCIA - Rua 8, n.º 1025 - Espinho	- Tel. 227 340 092
Segunda (08)	- CONCEIÇÃO - R. S. Tiago, n.º 701 - Silvalde	- Tel. 227 311 482
Terça (09)	- MAIS - Rua 19, n.º 1412 - Anta	- Tel. 227 341 409
Quarta (10)	- MACHADO - Av.ª Central Sul, 1275 - Paramos	- Tel. 227 346 388
Quinta (11)	- DE ANTA - Rua Tuna Musical, 907 - Anta	- Tel. 227 341 109



Esmeralda Laranjeira

### Temas e poemas

## LIVRO

23 de abril é *Dia Mundial*  
*[do Livro]*

*Um dia muito lembrado  
Ele é tão importante  
Que deve ser festejado*

*O livro é um amigo  
Que tu deves estimar  
Quando estás a ler um livro  
Viajas para qualquer lugar*

*Há vários tipos de livros:  
De amor, aventura, viagens,  
Pedagogia, economia, poesia  
Culinária, literatura, filosofia  
Quando estás a ler um livro  
Adqueres sabedoria...*

*O livro leva-te a sítios distantes  
Imaginas lindas paisagens  
Lindos animais e plantas  
Imaginas sítios exóticos  
E muitos cantares e danças*

*E quando fazes um livro  
Ao teu gosto e por prazer  
Pode ser de muita coisa  
E não ser só para ler...*

*Podes fazer muitos livros  
De coleção de plantas  
É um livro de botânica  
Para mostrares às crianças*

*De desenho ou pintura  
Também não é novidade  
Ajuda muito as crianças  
E promove a criatividade*

*E se for livro de música  
Linguagem universal  
De teatro ou comédia  
Também é original*

*Um livro é um mundo  
Que se abre a teus pés  
É aquele amigo certo!  
Ensina-te muita coisa  
E ajuda a ser o que és...*

## AGENDA

### 4, 7, 9 e 10 de maio

16h30 e 21h30 - Cinema do Multimeios  
"Ladrões com muito estilo"  
Realizador: Zach Braff  
Atores: Morgan Freeman, Michael Caine, Alan Arkin  
Categoria: comédia  
Classificação: maiores de 14 anos  
Duração: 1 hora e 37 minutos  
Desesperados para pagar as contas, três amigos ao longo da vida decidem arriscar tudo, embarcando numa tentativa audaciosa para derrubar o próprio banco que fugiu com seu dinheiro!

### 4 de maio a 24 de junho

10 às 17 horas de segunda a sexta e das 11 às 13h30 e das 14h30 às 18 horas ao sábado - Museu Municipal  
4.ª Bienal Internacional Mulheres d'Artes

### 5 de maio

21h30 - Auditório de Espinho (Academia de Música)  
Concerto da Orquestra Clássica de Espinho com a participação dos vencedores do concurso de solistas da Escola Profissional de Música de Espinho e a colaboração de Alexandra Pereira (piano) e Carolina Rosa (flauta)

21h30 - Multimeios  
Sarau Cultural de Espanhol organizado pelo Agrupamento de Escolas Dr. Manuel Laranjeira

### 5 e 6 de maio

21 horas - Casino Espinho  
"Olé", espetáculo ao ritmo da bachata, da salsa, do pasodoble, do flamenco, da quizomba, do tango argentino e das sevillhanas

22 horas - Casino Espinho  
The Joker - música ao vivo com All of Three  
Entrada gratuita

### 6 de maio

11 horas - Biblioteca Municipal  
"Contos e Cantos para Infantes"  
Iniciativa promovida por Rui Ramos (de "O Baú do Contador")  
Público-alvo: crianças com idades compreendidas en-

tre os 2 e os 5 anos (inscrição prévia)

15 horas - Biblioteca Municipal  
Apresentação do livro "A Ficcionalidade de José Marmelo e Silva" de Maria Manuela Moreira Morais

15h30 - Planetário do Multimeios  
"Lendas do Céu Noturno: Perseu e Andromeda"  
"Uma divertida versão da história da princesa Andrómeda, que, por castigo divino pela vaidade de sua mãe, é sacrificada a um a um monstro marinho - e salva pelo herói Perseu"

16 horas - Fórum de Arte e Cultura de Espinho (Museu Municipal)  
Inauguração da exposição CriArte Espinho

16 horas - Multimeios  
"Gelados de Ciência" (atividade com entrada livre)

16h30 - Planetário do Multimeios  
"Nanocam, Uma Viagem pela Biodiversidade"  
"Irá encolhê-lo ate ao tamanho de um inseto e voa-lo pelo buraco de uma agulha"

21h30 - Auditório de Espinho (Academia de Música)  
Espetáculo do britânico Matt Elliott - na primeira parte atua o espanhol sacromonte

21h30 - Multimeios  
Sessão dupla com visita ao Observatório e sessão de Planetário com cinema imersivo

21h30 - Cinema do Multimeios  
"Ladrões com muito estilo"

### 6 e 7 de maio

17h30 - Planetário do Multimeios  
"Nós Somos Astrónomos"  
"Sabe o que é ser astrónomo nos dias de hoje? Um astrónomo de hoje não é o observador solitário e séculos passados..."

21h30 - Cinema Imersivo 3D do Planetário do Multimeios  
"Dinossauros no Crepúsculo"  
Atribulada viagem no tempo de volta à época dos dinos-

sauros. "Explore uma Terra repleta de Pterossauros!"

### 7 de maio

15h30 - Planetário do Multimeios  
"A Vida das Árvores"  
"Uma divertida e educativa sessão de planetário que nos fala do fascinante mundo das árvores"

16h30 - Planetário do Multimeios  
"Terra Dinâmica" explora conceitos e termos essenciais para a compreensão do clima: a relação entre Terra e o Sol

### 9 de maio

10 horas - Biblioteca Municipal  
"No Laboratório do Abecedário"  
Oficina de escrita criativa dinamizada pelos funcionários da Fábrica de Palavras Público-alvo: 1.º e 2.º ciclos do Ensino Básico, durante o período letivo (uma turma e com inscrição prévia)

### 11 de maio

10 horas - Biblioteca Municipal  
"As vogais são demais!"  
Oficina de promoção do livro e da leitura a desenvolver uma vez por semana  
Público-alvo: grupos do pré-escolar das escolas públicas e privadas do concelho (inscrição prévia)

### 11, 14, 16 e 17 de maio

16h30 e 21h30 - Cinema do Multimeios  
"Jacinta"  
Realizador: Jorge Paixão da Costa  
Categoria: biografia e drama  
A história de Jacinta, uma das três crianças envolvidas nas aparições Marianas noticiadas em 1917, que terão ocorrido na Cova da Iria, na localidade de Fátima

### 13 de maio

21h30 - Cinema do Multimeios  
"Jacinta"

### 12 e 13 de maio

22 horas - Casino Espinho  
The Joker - música ao vivo com Travessia  
Entrada gratuita

### 13 de maio

21h30 - Auditório de Espi-

## (Defesa da) SAÚDE

### HIPERATIVIDADE NA VIDA ADULTA PODE EXPLICAR COMPORTAMENTOS "VICIANTES"

A Perturbação de Hiperatividade e Défice de Atenção (PHDA) é uma doença neuropsiquiátrica crónica que se caracteriza pelo excesso de atividade motora, impulsividade e/ou desatenção, em maior frequência e gravidade do que habitual, perturbando negativamente a capacidade para estudar, trabalhar ou ter relacionamentos familiares e sociais. Estima-se que afete entre 5 a 7 por cento das crianças em idade escolar e cerca de 4 por cento dos adultos.



Joaquim Cerejeira(\*)

Usualmente a doença é identificada e tratada na infância. Contudo existem casos em que a doença persiste na idade adulta e casos em que o diagnóstico só surge nessa altura. O diagnóstico precoce ou reconhecimento da doença na vida adulta é fundamental para evitar consequências mais graves.

As pessoas com PHDA habitualmente demonstram, na vida adulta, uma atividade mental incessante, sensação de inquietação (por exemplo têm as mãos e pés inquietos quando estão sentados), dificuldade em manter a atenção na leitura ou na televisão, fraca concentração e incapacidade para se envolver em atividades calmas ou sedentárias.

Os adultos hiperativos são irrequietos, falam excessivamente, sentem-se oprimidos, têm baixa tolerância à frustração, rápidas variações de humor, desorganização (de tempo, dinheiro, no lar, no trabalho) e procuram sensações fortes e de gratificação imediata, o que pode resultar em comportamentos "viciantes", como abuso de drogas, álcool, jogos e internet.

De acordo com um estudo realizado em Portugal, em 2013, cerca de 75 por cento dos adultos com PHDA apresenta pelo menos uma outra perturbação psiquiátrica como depressão, ansiedade, dificuldades específicas de aprendizagem, abuso/dependência de substâncias ou perturbações do sono.

O diagnóstico, tratamento e acompanhamento adequado pode ajudar os adultos a gerir a PHDA, reduzindo o impacto negativo nas suas vidas. Infelizmente, em Portugal, a resposta do Sistema Nacional de Saúde para os adultos com PHDA é ainda muito escassa, quer pelo reconhecimento relativamente recente desta doença, quer pela própria negação da mesma por muitos psiquiatras de adultos.

\* *Psiquiatra e presidente da Associação Cérebro & Mente*

nho (Academia de Música)  
Espetáculo de Bruno Perna-  
das

14 de maio  
10 horas - Centro Social de Paramos  
Caminhada da Família (até à Praia da Baía e antecedida de aula de aquecimento orientada por Marta Dias e seguida de animação infantil e mega aula de zumba com Marta Dias e X5 Health Club)

17 e 18 de maio  
10 horas às 17h30 - Centro Multimeios  
XI Feira das Profissões organizada pelo Centro Social de Paramos

19 de maio  
21h30 - Auditório de Espi-

nho (Academia de Música)  
Espetáculo da angolana Ali-  
ne Frazão

19 e 20 de maio  
22 horas - Casino Espinho  
The Joker - música ao vivo com Nau  
Entrada gratuita

20 de maio  
21 horas - Casino Espinho  
Espetáculo de Anselmo Ralph

26 e 27 de maio  
22 horas - Casino Espinho  
The Joker - música ao vivo com Andor Violeta  
Entrada gratuita

27 de maio  
21h30 - Auditório de Espi-  
nho (Academia de Música)  
Espetáculo do holandês Jozef  
Van Wissem



Fotos DIREITOS RESERVADOS



## Alunos do Agrupamento Gomes de Almeida em Genebra e Londres



De 16 (domingo de Páscoa) a 21 de abril, 29 alunos do 11.º ano do Curso Científico-Humanístico de Ciências e Tecnologias tiveram a oportunidade de visitar o CERN - Organização Europeia para a Pesquisa Nuclear - e Londres, numa visita de estudo preparada, ao pormenor, para estes discentes que frequentam a disciplina de Físico-Química, cujo exame nacional se aproxima.

Os alunos foram acompanhados pelas duas pro-

fessoras responsáveis pela elaboração do vasto programa, cumprido com a colaboração de todos, que percorreram muitos quilómetros a pé de modo a conseguirem visitar todas as propostas constantes do plano da visita.

Embora o grande objetivo da visita a Genebra fosse o CERN, o tempo disponível na cidade permitiu a visita ao Monte Salève, em solo francês, e um percurso a pé, pela cidade, pelos pontos mais conhecidos e inte-

ressantes - a Cidade Velha, Catedral de St Pierre, Lago Genebra, Jato de Água, a Praça Bourg du Four, o Parque des Bastions, a Igreja Russa e o Palácio das Nações.

A visita ao CERN foi, de facto, um ponto alto. Os alunos foram recebidos por um investigador que lhes deu informações valiosas, prestou esclarecimentos e respondeu às questões colocadas. O grupo almoçou na cantina usada pelos cientistas do CERN e puderam sentir o fervilhar da Física, e da Ciência em geral, no local.

O destino seguinte era a capital britânica que os aguardava para lhes mostrar algumas das mais famosas atrações mundiais.

A finalidade maior era a visita aos Museus de História Natural e da Ciência, contudo foi possível fazer um trajeto a pé que incluiu a passagem por Trafalgar Square, Downing Street, Westminster, Palácio de Buckingham, Museu de Cera Madame Tussaud e o primeiro dia em Londres terminou com a ida ao musical Matilda, baseado na obra com o mesmo nome de Roald Dahl, cujo centenário de nascimento se cele-

bra este ano, adocicado pela visita ao M&M's World e Lego Store. O segundo dia em terras de sua majestade foi dedicado aos museus, e passagem por Covent Garden e o Hard Rock Café. Para terminar, o último dia, com chave de ouro, as professoras decidiram ainda levar, de surpresa, os alunos à estação de King's Cross onde se encontra a famosa Plataforma 9 e três quartos da saga Harry Potter. Seguidamente, o grupo dirigiu-se a Camden, Tower of London, Tower Bridge e finalizaram esta aventura no London Eye, a não menos conhecida "roda gigante", na margem do Tamisa.

De regresso a Portugal, uma multidão de pais ansiosos e cheios de saudade aguardava-os no aeroporto Francisco Sá Carneiro, onde seis dias antes, a visita tinha começado.

Segundo a docente Manuela Pereira, "os objetivos traçados foram cumpridos e os alunos confessaram que a viagem tinha superado todas as suas expectativas. Foi uma experiência única, um programa muito exigente, por certo, inesquecível mas que se espera muito enriquecedor e frutífero".

## Ana Gabriela Moreira reeleita diretora do Agrupamento de Escolas Manuel Laranjeira



Foto MANUEL PROENÇA

A diretora do Agrupamento de Escolas Dr. Manuel Laranjeira, Ana Gabriela Moreira, foi reconduzida no cargo por mais quatro anos. A reeleição da atual diretora, cujo mandato terminaria este ano, decorreu em Conselho Geral daquele agrupamento.

Manuel Proença

## Exames DELF para mais de 300 alunos

À semelhança de anos anteriores, a Escola Dr. Manuel Laranjeira é centro de exames DELF e acolhe mais de três centenas de alunos. Cerca de metade vêm dos estabelecimentos escolares de Espinheiro (Agrupamento de Escolas Dr. Manuel Laranjeira, Agrupamento de Escolas Dr. Gomes de Almeida, Escola Profissional de Música e Escola Profissional de Espinheiro). Na terça-feira já tiveram lugar as provas dos níveis A1 e B1 e ontem decorreram as provas dos níveis A2 e B2.

Coordenados pela Aliança Francesa do Porto, e da responsabilidade do CIEP (Centre International d'Études Pédagogiques, de Sèvres) os DELF certificam o nível de proficiência em Francês e são válidos para sempre e internacionalmente, o que constituiu uma mais-valia para o acesso a universidades francesas e para o futuro acesso dos jovens ao mundo do trabalho.

Os resultados deverão ser divulgados em junho e os Diplomas entregues no início do próximo ano letivo.



Fotos MANUEL PROENÇA



## Feira das Profissões

A XI Feira das Profissões, organizada pelo Centro Social de Paramos, irá realizar-se nos dias 17 e 18 de maio, das 10 horas às 17h30, no Centro Multiméios.

A iniciativa, promovida em articulação com as escolas do concelho de Espinho, o Instituto de Segurança Social e o Instituto do Emprego e Formação Profissional, destina-se à comunidade em geral, estudantes e população desempregada. Para além da divulgação de informação relativa a educação, emprego e formação. Irão decorrer também workshops e atividades de animação.

## Escola Manuel Laranjeira abre as portas a pais de alunos do 4.º ano

Pais e encarregados de educação de alunos do 4.º ano do Agrupamento de Escolas Dr. Manuel Laranjeira participaram numa reunião, no

auditório Dr.ª Maria Ricardo, na escola-sede.

A iniciativa contou com a participação da diretora daquele agrupamento de esco-

las, Ana Gabriela Moreira, com pais e encarregados de educação de alunos que frequentam aquele estabelecimento de ensino e com um elemento da Associação de Pais e Encarregados de Educação, Paulo Silva.

Nesta iniciativa, os pais e encarregados de educação tiveram a oportunidade de partilhar a sua experiência e a dos seus educandos e res-

ponderam a algumas questões levantadas pelos presentes. A diretora do Agrupamento de Escolas Dr. Manuel Laranjeira esclareceu, entretanto, algumas dúvidas e deu a conhecer a oferta educativa daquele estabelecimento de ensino para as crianças que no próximo ano irão frequentar o 5.º ano.

Manuel Proença



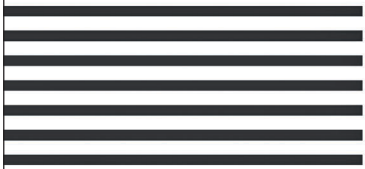

# CASINO ESPINHO

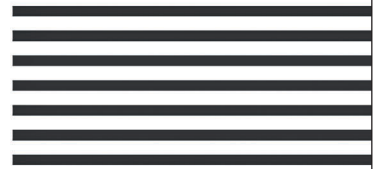

**OLÉ** 5 | 6 | MAI  
JANTAR ESPECTÁCULO



★ UM ESPECTÁCULO DE MAX OLIVEIRA  
**IDOLS**

*"O MUSICAL DE HOMENAGEM AOS ÍDOLOS IMORTAIS"*

**12 | 13 | MAI**  
JANTAR ESPECTÁCULO

**19**  
MAIO **MARA**  
NASCIMENTO

JANTAR CONCERTO





Fotos MANUEL PROENÇA



## Homem atropelado na Ponte de Anta



Um homem de 68 anos ficou ferido com gravidade, vítima de atropelamento, na Ponte de Anta, na antiga estrada 109, ontem cerca das 9h45.

Segundo relatos de testemunhas no local, o homem terá sido, supostamente atropelado numa passadeira e foi projetado alguns metros.

A vítima foi assistida no local pela Viatura Médica de Emergência e Reanimação (VMER) de Gaia e pela ambulância do INEM dos Bombeiros Voluntários do Concelho de Espinho, sendo transportada, em estado grave, para o Hospital Santos Silva, em Vila Nova de Gaia.

O homem tratava-se de um adepto do Sporting Clu-

be de Espinho que habitualmente acompanhava os jogos de futebol dos tigres na bancada, um pouco acima do túnel e que dançava, constantemente, ao som da música.

A Polícia de Segurança Pública de Espinho esteve no local e tomou conta da ocorrência.

Manuel Proença



Fotos DIREITOS RESERVADOS



## "Contado ninguém acredita" na Viela da Aldeia (Anta)

Viela da Aldeia, em Anta, foi alvo de uma reportagem do programa "Contado ninguém acredita" da RTP1, por causa do acesso estreito que impede a passagem de ambulâncias de emergência médica ou para combata a incêndios, que o Jornal Defesa de Espinho já noticiou aquando de reclamações públicas dos moradores.

No dia seguinte à reportagem televisiva na Viela da Aldeia, foi necessário por duas vezes o recurso aos préstimos dos bombeiros.

Entretanto, recentemente, o presidente da Câmara Municipal de Espinho, Pinto Moreira, o vice-presidente Vicente Pinto, o vereador Quirino de Jesus e técnicos municipais estiveram no local para avaliar e definir soluções.

# INEM entrega ambulância aos Bombeiros do Concelho de Espinho

## Protocolo celebrado no primeiro dia de maio

O INEM entregou, no feriado de segunda-feira, uma ambulância aos Bombeiros Voluntários do Concelho de Espinho no âmbito do protocolo celebrado entre as duas entidades para a instalação do PEM - Posto de Emergência Médica.

Trata de uma nova valência que vai servir a população do concelho 24 horas por dia e que será assegurada por tripulações devidamente habilitadas pertencentes ao corpo de bombeiros.

Os Bombeiros Voluntários de Espinho passam assim a operacionalizar a ambulância de socorro do INEM, que se destina a prestar cuidados pré-hospitalares e a reforçar a assistência médica pré-hospitalar a situações de acidente ou doença súbita.

O estabelecimento deste protocolo foi anunciado pelo INEM em dia 17 de abril, dia em que dezenas de pessoas se concentraram junto ao Hospital e ao Centro de Saúde de Espinho em protesto contra a anunciada extinção do serviço prestado pela Ambulância de Emergência Mé-

dica (AEM) que ficou afeta ao concelho em 2007, como contrapartida pelo fecho do serviço de urgência hospitalar. O Instituto de Emergência Médica garantia então que essa ambulância seria "apenas substituída" por aquela que agora passa a ser operada pelos bombeiros do concelho.

Entretanto, em comunicado revelado no feriado de 1 de maio, o INEM destacou que o protocolo com os Bombeiros de Espinho inicia o processo que tem por objetivo "completar a cobertura dos vinte concelhos do país que ainda não dispõem de uma ambulância do INEM."

A par da ambulância e para constituição do Posto de Emergência Médica nos Bombeiros Voluntários do Concelho de Espinho, o INEM compromete-se a ceder o respetivo equipamento, procedendo ao pagamento de um prémio de saída por cada serviço prestado e à atribuição de um subsídio trimestral fixo.

Por seu turno, os Bombeiros Voluntários do Con-

celho de Espinho cabe assumir a operacionalidade do meio de socorro e a respetiva tripulação para cumprimento das missões de emergência médica determinadas pelo Centro de Orientação de Doentes Urgentes do INEM.

Este tipo de viaturas está equipado com um desfibrilhador automático externo, um recurso para a assistência às vítimas de paragem cardiorrespiratória.

Estiveram presentes na cerimónia de formalização do ato de entrega, no quartel junto à Igreja Matriz, o presidente do INEM, Luís Meira, o comandante Pedro Louro, o presidente da Associação de Bombeiros de Espinho, Conde Figueiredo, e o presidente da Assembleia Municipal, Guy Viseu.

Pedro Louro agradeceu a confiança depositada pelo INEM na competência do Bombeiros de Espinho e reconheceu publicamente o apoio da Câmara Municipal no apoio dado a criação das EIP's - Equipas de Intervenção Permanentes.

Foto MANUEL PROENÇA



## Incêndio quase atinge habitações

Um incêndio em Anta, cerca das 17 horas da passada quinta-feira, chegou a ameaçar algumas habitações, na rua da Lomba e na rua de Cassufas.

O incêndio, que foi prontamente combatido pelos Bombeiros Voluntários da Cidade de Espinho e de Lourosa, esteve, também, muito perto da A41, no senti-

do Poente/Nascente.

No combate às chamas, estiveram mais de duas dezenas de bombeiros das corporações de Espinho e de Lourosa.



# O MEU PAÍS - ATÉ QUANDO?

## (PARTE II)

Como pessoa que sempre me interessei pelos problemas da política portuguesa, e enquanto cursava Direito, e depois disso até hoje, sempre senti a maia valia que para mim representaria uma especialização em Economia e Finanças, embora na Faculdade tivesse tido três cadeiras, anuais ou semestrais, uma de Economia, outra de Finanças e outra de Fiscal, Mas nelas apenas aprendi princípios muito gerais. O que sei, ou julgo saber, sobre tais matérias aprendi-o pela vida fora noutros livros e, principalmente, em artigos de opinião dos meus jornais favoritos "O Público" e "O Expresso" e na minha grande paixão pelas leituras da História de Portugal.

O meu professor de Finanças e Fiscal foi o Professor Teixeira Ribeiro, de quem lembro, com saudade, a inconfundível voz anasalada e a sua posição política de esquerda antialazarista, de que não se escondia, não se esquecendo de lembrar nas aulas que, como factor de produção, "o trabalho é penoso". Coerentemente, foi Vice Primeiro Ministro do efémero V Governo Provisório, posterior ao 25 de Abril (de 8 de Agosto de 1975 a 19 de Setembro do mesmo ano) presidido pelo militante do Partido Comunista, General Vasco Gonçalves.

Leio na net que, no prefácio da edição dos discursos de Vasco Gonçalves, o Professor Teixeira Ribeiro considerava que a democracia não é compatível com a liberdade política. A democracia formal não podia consentir movimentos anti democráticos, E que "mas ainda menos compatível com a plena liberdade pública é a democracia socialista (o sublinhado é meu), uma vez que não pode consentir nem em movimentos antidemocráticos, como a democracia formal, nem em movimentos anti-socialistas que ponham em risco a construção do socialismo".

Ou seja, socialismo à força! De qualquer modo, interrogo-me, não será a democracia socialista o mesmo que socialismo democrático?

O meu professor de Economia foi o Dr. Pizarro Beleza, Pai da Dra. Leonor Beleza. Esse, lembro-me bem, disse-nos ele certa vez que conhecia mais de vinte argumentos para criticar Karl Marx, embora se abstinhasse de os desenvolver, tendo eu a certeza íntima de que ele bem os conhecia, fossem eles consistentes ou não. Nesta cadeira havia uma secção dedicada à "Moeda", cujas aulas práticas eram dadas por um assistente de cujo nome já me não lembro e do qual, por isso, estou completamente à vontade para recordar que, sendo ele de estatura física muito baixa, nós o alcunhávamos, brejeiramente, de "Meia Moeda".

E é neste contexto que me atrevo a tecer algumas considerações sobre a economia e as finanças do "Meu País", que julgo que têm alguma consistência, com a consciência que a economia e as finanças, sujeitas à acção dos homens, não permitem que sobre elas se formulem leis e, portanto, previsões com o rigor científico das leis sobre as coisas materiais.

Começando pelo défice orçamental de cada ano, e em linguagem comum, este existe quando as despesas de um país são superiores às suas receitas, com a consciência de que numas e noutras há componentes diversas.

Mas a história diz-nos que em Portugal,



OPINIÃO  
REFLEXÕES E MEMÓRIAS  
Ferreira de Campos

desde que este fenómeno passou a ser objecto de expressão pública, no fim de cada ano os orçamentos reais foram quase sempre deficitários, no sentido de que as despesas programadas e executadas pelos sucessivos governos raramente foram inferiores às receitas por eles obtidas. O generoso desejo de aumentar a despesa com maior investimento produtivo não pode servir, só por si, de lenitivo ou desculpa se, por falda de receita, o défice aumentar temerariamente.

E, falando sobre esse défice orçamental, é sabido que Portugal não pode viver e sobreviver com constantes défices, sob pena de a sua dívida pública (sempre a aumentar...) atingir tal dimensão que o país pode entrar em banca rota, tal os encargos dos respectivos juros. Sim, porque na vida privada como na vida pública ninguém empresta dinheiro sem juros...com a agravante de que quem fixa o montante dos juros são os credores- a conjuntura internacional!- e não os devedores.

Daí que quando em 6 de Abril de 2011 (tal como em 1977 e 1983, por sinal em governos presididos por Mário Soares) tivemos de pedir o auxílio externo para pagar os nossos débitos aos países nossos credores e, assim, evitar essa banca rota, a "Troika" a quem tivemos de o pedir (FMI, BCE e Comissão Europeia) nos tivesse imposto, como condição desse auxílio, mais rigor orçamental: que daí para o futuro o défice não pudesse subir a mais de 3% do PIB. E a verdade é que não subiu!

Não faz parte destas reflexões valorizar o modo como esse objectivo tem ou foi conseguido ao longo do chamado último Governo do Bloco Central, ou, nos tempos que correm, ao longo do actual governo de esquerda, ou governo da "Geringonça" - termo que só uso porque a palavra entrou nos hábitos da actual linguagem política - nem me sinto com capacidade para entrar por aí em grandes pormenores.

Mas já me sinto à vontade em dizer o óbvio: que o défice será tanto mais baixo quanto mais se equivalerem as receitas e as despesas, repetindo que há vários tipos de receita e despesa.

E também me sinto à vontade em constatar que o Partido Socialista, que expressamente defende que o Governo se deve manter na União Europeia e respeitar as regras do Euro, nomeadamente pagando a dívida aos credores externos, embandeire em arco com o défice de 2.1% do PIB, o qual só foi alcançado, entre outras vertentes, com um corte enorme nas despesas orçamentadas, nomeadamente para serviços públicos, com aumento dos impostos, nomeadamente indirectos, e com um menor investimento público reprodutivo.

Daí que os partidos apoiantes do seu Governo torçam o nariz com tal défice, clamando o BE que "a baixa do défice até 2,1% do PIB serviu para pagar juros à custa do investimento" e que o PCP se queixe de que este resultado constitua "um espantoso das imposições europeias, em vez da melhoria na vida dos trabalhadores, corte nos impostos e recuperação de serviços públicos e do sector produtivo". Para estes partidos era preferível que o défice fosse maior, aumentando a des-

<http://josesarmento.blogspot.pt> - <http://sarmiento-news.blogspot.pt> - <http://revistaopimpolho.blogspot.pt>

**PIMPOLHO** □ DESENHO E TEXTO DE: © José Sarmiento • 1105  
Portugal ... desTroika... ... e Troika na mesma???!!!!...

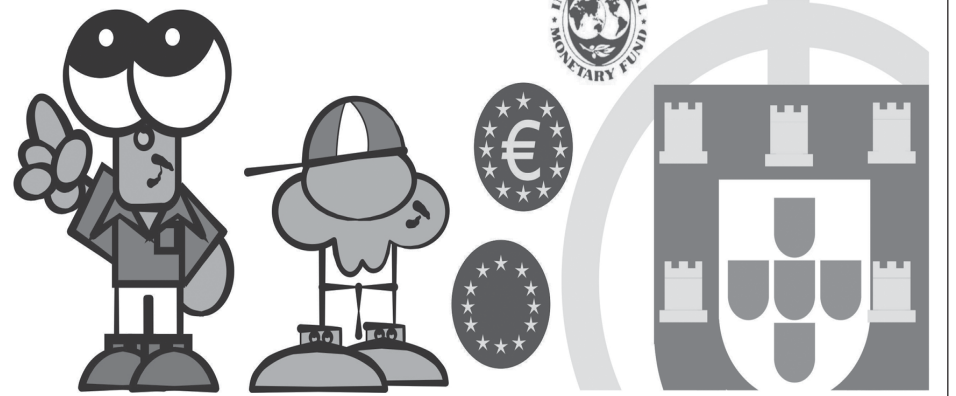

pesa em investimentos na saúde, na habitação, na melhoria das pensões e nos vencimentos da função pública, na salário mínimo, nos apoios (reposições...devoluções...) sociais, e outras despesas públicas...

Mas o dinheiro tem-se mostrado curto!

Quanto à manutenção na União Europeia e ao respeito pelas regras do Euro esses dois partidos oscilam entre a saída pura e simples da União Europeia e o conseqüente abandono do euro e das suas regras, e a "reestruturação da dívida"... deprendendo-se do seu discurso político que tal "reestruturação" implicará o não pagamento da dívida ou a prorrogação dos prazos do seu pagamento, ou a redução dos juros. Quanto à saída da União Europeia ficaríamos, portanto, "orgulhosamente sós" como no antigamente! Louve-se, no entanto, a coerência do PCP que sempre se opôs à entrada de Portugal na EU!

E julgo que é pacífico que um "novo escudo" seria em escudo cambialmente muito desvalorizado e a tentação de ainda o desvalorizar mais possibilitaria o aumento das exportações mas tornaria as importações proibitivas.

Dizem economistas que, julgo, são credíveis, que todos estes problemas só se resolveriam com o aumento do investimento, da produtividade e, portanto, da riqueza. Diz-me, no entanto, a nossa história que, com colónias ou sem colónias, somos há dezenas e mesmo centenas de anos um país com índices muito baixos na concretização desses objectivos. E nem me venham falar do fosso entre os mais ricos e os mais pobres, pois esse fosso também existe nos países mais desenvolvidos do que o nosso.

Não esqueço que o défice público também resultou da corrupção e do resgate, recapitalização ou mesmo nacionalização da banca que tiveram por principal causa mau crédito negligente ou dolosamente concedido e a que se dá o nome de crédito mal parado. Mas julgo que é pacífico que a dívida pública actual é essencial e maioritariamente resultado da acumulação de sucessivos défices orçamentais.

A manta é curta! Temos uma dívida pública a aumentar, na qual os juros são um elemento importante, em contra ciclo com um endémico crescimento económico.

Há dezenas e dezenas de anos que não conseguimos resolver a equação que nos é posta de conciliar as palavras "desenvolver" e "distribuir".

É este o "Meu País", tal como o avalio.

Até quando?

(Por decisão própria, o autor não escreve segundo o novo Acordo Ortográfico)

Marta Pais de Oliveira  
Em três  
palavras



## TEMPESTADE

O céu cobriu-se de nuvens e o tempo aqueceu inesperadamente. O vento começou a uivar. Fomos embrulhados numa nuvem de calor abafado, húmido, tropical. O ar engoliu-nos de um momento para o outro. Ao sair do trabalho, admirava o tempo quando começaram a cair pingos grossos de chuva. Conheço esta chuva. Começa espaçada, como um aviso de que em breve tudo mudará. Dando tempo para nos abrigarmos algures ou, avisados, decidirmos encarar o temporal.

A imagem mais marcante da tempestade é o céu: lilás. O vento despenteia-nos, despenteia as árvores, despenteia a retidão e a as certezas. E acende-se acima das nossas cabeças uma luz ininterrupta que ilumina tudo. Depois erguem-se os raios, relâmpagos e trovões.

A ameaça de uma tempesta acorda-nos. E a forma como encaramos uma tempestade pode dizer quem somos.

Em Maputo, surpreendi-me ao ver como tantos encaravam o princípio do temporal. Nessa altura, escrevi:

"Aqui as crianças gritam quando há tempestade, como todas as crianças, e também nós por dentro ou talvez mais porque os trovões são chicotes que tocam as raízes da terra e a luz maior. Ninguém manda as crianças entrarem em casa, ninguém, aqui gritam na rua de baixo da trovoadas violenta, o rosto molhado encarando o céu, a chuva, a escuridão acesa com medo e ousadia. Talvez sem medo. Ninguém acelera o passo quando o céu de cá está zangado e há um raio a rasgar a noite inteira. Gosto de tempestades porque contra elas somos todos finitos. Aqui somos mais finitos."

Lembro-me como ninguém corria, ninguém fugia. Na rua mantinha-se um passo normal, porque normais são as tempestades.

No dia em que o Porto pareceu Maputo, ao entardecer, ouvi alguém gritar quando pisei a rua: vai começar a chover a sério! No rosto havia uma expressão de incredulidade, como se o céu não tivesse o direito de desabar. Contrariando o impulso, não corri. As árvores mantinham-se firmes contra o vento. Aceitei que sim, que em breve choveria muito, e mantive o passo. Tentei, por um pequeno momento, ter a naturalidade de todos os que, em Moçambique, encaram vezes sem conta o temporal.



## José António Lacerda reeleito presidente da Académica de Espinho



Foto MANUEL PROENÇA

José António Lacerda, atual presidente da Direção, foi reeleito presidente da Direção da Associação Académica de Espinho, numa assembleia

geral eleitoral que decorreu no dia 27, no Pavilhão Arquiteto Jerónimo Reis.

A única lista concorrente aos corpos sociais (mesa da Assembleia Geral, Direção e Conselho Fiscal) e que foi eleita, por unanimidade, para o biênio 2017/2018, é composta pelos seguintes elementos:

**Assembleia Geral** - Presidente, Amadeu José Melo Morais; vice-presidente, João Carlos Brenha; secretários, Bernardo Lacerda Machado e Ana Simões.

**Conselho Fiscal** - Presidente, Pedro Soares Silva; vice-presidente, José Alberto Mingocho Pinto Correia; vogais, Edite Barros Pereira e Aurora Maria Ferreira Correia.

**Direção** - Presidente, José António Lacerda; vice-presidentes, António Carlos Iglésias e Hugo Azevedo; primeira tesoureira, Susana Ferreira; segundo tesoureiro, Manuel Henrique Castro; secretário, Mário Valente; vogais, António Pinto, Nuno Morais, José Manuel Venâncio, António Branco e Maria João Justiniano Vitó.

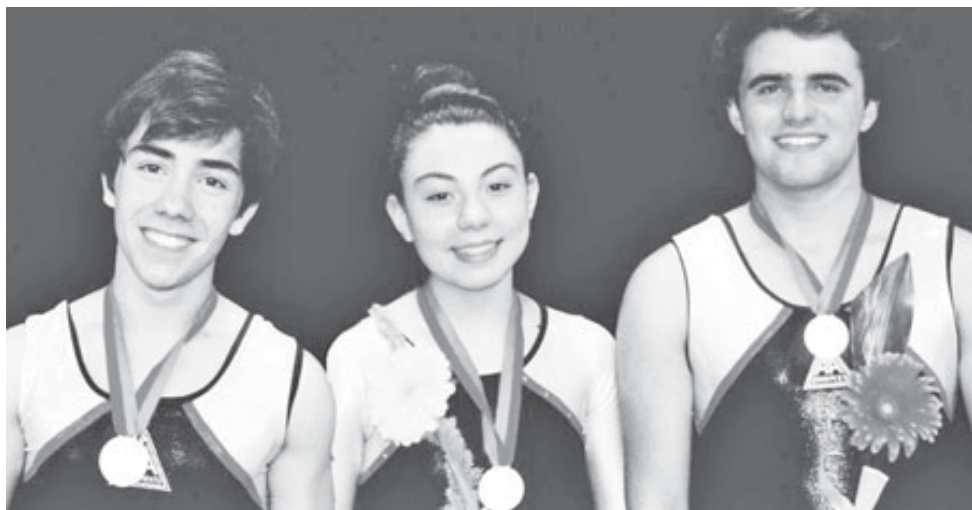

## Três academistas campeões nacionais de trampolins

Os ginastas da Associação Académica de Espinho, Aléxia Sousa, Afonso Mota e Pedro Rocha sagraram-se campeões nacionais individuais de trampolins nos escalões de juvenis femininos Eugénia Mota alcançou o quarto lugar e Patrícia Azevedo o 11.º lugar. Nos juniores masculinos, Tomás Silva ficou em 7.º lugar.

O Campeonato Nacional de Trampolim Individual e Sincronizado realizou-se em Vila do Conde e estiveram presentes os melhores ginastas nacionais, incluindo os que representaram a modalidade nos últimos Jogos Olímpicos no Rio de Janeiro 2016.

A Associação Académica de Espinho esteve presente com 13 ginastas, conseguindo excelentes resultados.

Entretanto, é de realçar as excelentes prestações no trampolim individual onde no escalão de juvenis femininos Eugénia Mota alcançou o quarto lugar e Patrícia Azevedo o 11.º lugar. Nos juniores masculinos, Tomás Silva ficou em 7.º lugar.

No escalão de iniciados masculinos, Bruno Pinto obteve o 8.º lugar e Bernardo Silva o 21.º lugar.

A equipa de juvenis femininos, constituída por Alexia Sousa, Patrícia Azevedo, Inês Santos, Joana Vitó e Catarina Duarte, classificou-se em 4.º lugar.

No Trampolim Sincronizado, os ginastas Afonso Mota, Bruno Oliveira e Pedro Rocha, apuraram-se para as grandes finais da modalidade na competição "Super-oito", que se realizará em Guimarães em junho.

Os ginastas Diogo Cabral e Eugénia Mota também se conseguiram apurar para esta competição em trampolim individual bem como 'marcar' para os mundiais de trampolins, posicionando-se em bom plano para essa competição que se realizará na Bulgária, em novembro.

"Para todo este sucesso, certamente contribuiu, o apoio dos pais e do clube", referiu, a propósito, a Diretora da Secção de Ginástica da Associação Académica de Espinho, Maria João Justiniano Vitó.

## João Pinto campeão interdistrital de boccia



Decorreu no sábado, em Santarém, o campeonato inter-regional de boccia, prova em que apenas participou um número restrito de atletas apurados através dos diferentes campeonatos regionais.

O Sporting de Espinho esteve presente com João Pin-

tas apurados através dos diferentes campeonatos regionais.

O Sporting de Espinho esteve presente com João Pin-

fase de grupos o que lhe permitiu garantir o apuramento para as meias-finais. Nessa fase, venceu o atleta do Centro de Paralisia Cerebral do Porto, Ricardo Moutinho, apurando-se para a final. No jogo decisivo, voltou a derrotar o atleta José Lopes (que foi a grande surpresa da prova), acabando por vencer num jogo muito disputado apenas decidido no parcial de desempate, uma vez que no final dos quatro parciais do jogo, o mesmo encontrava-se empatado 3-3.

Ana Catarina Correia teve uma participação também muito positiva. Na fase de grupos, foi capaz de vencer dos jogos contra os atletas João Pereira (FC Porto) e Ricardo Galante (APC Lisboa) e saiu derrotada frente ao internacional Abílio Valente (APC Porto). Apesar de ter vencido dois jogos, o mesmo não foi suficiente para seguir em frente na prova já que Abílio Valente perdeu contra João Pereira tendo os 3 atletas ficado com o mesmo nº de pontos. Ao serem aplicados os critérios de desempate, Ana Correia ficou em 3º lugar por ter uma diferença entre os pontos marcados e sofridos menor e como tal ficou arredada da fase eliminatória da competição. Ainda assim, há que reter o excelente desempenho que teve nesta prova, 5º lugar da classificação final, que serviu como "aperitivo" para a fase final do Campeonato Nacional de boccia que se irá realizar nos próximos dias 3 e 4 de junho, em Paredes, onde os atletas de Espinho estarão presentes tanto nas provas individuais como em equipa BC1/BC2.

## Natação adaptada tigre e Rodrigo Silva brilham

O Sporting de Espinho participou no IV Torneio de Natação Adaptada da Cidade do Porto, organizado pela Associação de Natação do Norte de Portugal e realizada nas Piscinas Municipais de Campanhã (Porto) com 132 atletas em representação de dezoito clubes.

O destaque espinhense vai para Rodrigo Silva ao ficar em primeiro lugar nos 100 metros bruços (SB10 e em segundo nos 100m livres (S9)).

João Amaral (S14) obteve o segundo lugar nos 50m bruços, tendo ficado também em quarto nos 50m cos-



tas e nos 200m bruços e em sexto nos 50m livres.

Jéssica Ferreira (S14) classificou-se em segundo lugar nos 50m costas e em quinto nos 100m livres e 1000m costas, tendo ainda ficado em sétimo nos 100m livres.

Vera Cardoso (S14) foi terceira nos 50 e 100m livres; Luísa Félix (S21), terceira nos 100m livres e 50 e 100m costas e sétima nos 50m livres.

Diogo Cruz, que ainda não foi classificado pela Federação Portuguesa de Natação, participou em

extracompetição nas provas de 50m costas e 50m livres.

Foram batidos treze recordes pessoais, nove pódios (um de ouro, três de prata e cinco de bronze) e nove recordes do clube: João Amaral - 50m livres; Rodrigo Silva - 100m livres e 100m costas; Luísa Félix - 50 e 100m livres e 50 e 100m costas e Vera Cardoso - 50 e 100m livres.

A equipa foi acompanhada pelo dirigente Paulo Freitas e pelos treinadores Joana Silva, Rita Freitas e Tiago Marques.



## Cadetes e infantis academistas na luta pelo título de voleibol

A equipa de voleibol de juniores masculinos da Associação Académica de Espinho venceu o Fiães por 3-2 (25-20, 12-25, 20-25, 26-24 e 15-13).

Num jogo onde a Académica teve uma entrada muito boa, dominando o primeiro set do início ao fim, os espinhenses venceram por 25-20. Nos dois sets seguintes, a equipa pareceu que adormeceu e com muitos erros acabou por perder ambos os parciais (12-25 e 20-25).

No quarto set e depois de estar a perder por 15-20, a equipa fez uma recuperação muito boa e unida acabou por dar a volta ao set e ao jogo, ao vencer por 26-24.

No quinto set as duas equipas deram o tudo por tudo. Com muita união e uma garra determinante para o desfecho da partida, os espinhenses venceram por 15-13, num set, mais uma vez, equilibrado até ao final, como mostra o resultado.

Entretanto, a equipa de voleibol de juvenis masculinos da Associação Académica de Espinho perdeu com o Frei Gil por 1-3.

Jogo muito equilibrado em quatro sets tendo o primeiro sido ganho pelos atletas academistas, que depois da habitual entrada desastrosa, deram a volta e venceram o parcial por 25-21.

Como que avisados e conhecendo bem os intervenientes, o Frei Gil acabou por vencer os restantes sets por 19-25, 21-25 e 18-25, tendo sido favorecidos por uma arbitragem insegura, principalmente no terceiro e quarto sets, em momentos em que a disputa do jogo estava em questão.

No feriado, Dia do Trabalhador, os juvenis deslocaram-se à cidade da Guarda e derrotaram a equipa local por 0-3.

Com o objetivo de lutar por mais três pontos na despedida do Campeonato Nacional, os mochos fizeram um jogo competente. O treinador Hélder Marçal aproveitou a totalidade da equipa que, com mais atributos técnicos, usou de todas as qualidades ao dispor, o serviço a receção e ataque foram fluído de forma natural, resultando na vitória dos juvenis academistas por 0-3 com os parciais 11-25, 14-25 e 13-25.

Por sua vez, os cadetes masculinos da Académica de Espinho perdera, em Matosinhos, com o Leixões, por 3-1.

A equipa de cadetes da Académica ficou em 6.º lugar e marca presença na final 8 a ser disputada em Esmoriz. Apesar de estarem presentes na final 8, os academistas en-



contravam-se em terceiro lugar com o mesmo número de pontos que o segundo classificado, mas a derrota desta jornada ditou aquela classificação para os mochos.

Os espinhenses entraram muito fortes no primeiro set tendo vencido por uns expressivos 10-25. No segundo

set, bastante disputado, a equipa da casa levou a melhor e venceu por 26-24.

Nos dois últimos sets os academistas saíram derrotados por 25-19 e 25-20 fruto de alguns momentos de desconcentração.

A luta pelo título de campeão promete ser bastante in-

teressante, uma vez que há seis equipas com possibilidades de ser campeãs.

Os infantis masculinos da Associação Académica de Espinho também tiveram dupla jornada.

Esta jornada foi decisiva uma vez que a equipa conseguiu garantir o apuramento para a final 8 a realizar no fim-de-semana de 26, 27 e 28 de maio em S. Mamede Infesta.

No sábado realizou-se o jogo contra o Benfica tendo os academistas perdido por 0-3, apesar do bom desempenho coletivo nos primeiros dois sets.

No domingo realizou-se o jogo contra o Marinhense onde os espinhenses triunfaram por 0-3, atingido assim o apuramento para a Final 8. Esta deslocação surgiu para fortalecer o espírito de gru-

po, pois tiveram pela primeira vez a experiência de dormir todos juntos.

Por fim, a equipa de minis B da Académica de Espinho perdeu com o Esmoriz (3-0).

Com uma exibição pouco consistente, a demonstrar necessidade natural de trabalho contínuo, foi assim o balanço do terceiro jogo, decorrido no sábado, a contar para mais uma jornada da quele escalão, no torneio de 6x6, desta vez em casa da equipa da Barrinha, o Esmoriz Ginásio Clube. Os parciais (25-10, 25-13 e 25-20) mostram a progressão em jogo, mas ainda assim insuficiente para tornar o balanço positivo. A próxima jornada será em casa, com jogo agendado para a Nave Desportiva de Espinho, na manhã de sábado, pelas 10 horas contra a equipa do Famalicense.

## Atletismo do Rio Largo na Volta a Campanhã com José Falcão e Renato Sousa

No domingo, o atletismo do Rio Largo Clube de Espinho esteve presente na quarta edição da Volta a Campanhã (Porto), prova com cerca de 9400 metros, organizada pela Runporto e conhecida pelo seu percurso de constante "sobe e desce".

Em competição estiveram Renato Sousa (34 minutos e 30 segundos) e José Falcão (48m59s). Renato Sousa foi sexto classificado na geral e terceiro no escalão M20 (sénior), enquanto José Falcão ocupou o 104.º lugar do escalão de veteranos, que englobou todos os atletas com mais de 35 anos em prova.

## Cadetes femininos e infantis masculinos tigres apuram-se para as finais nacionais

O Sporting Clube de Espinho regista mais um marco histórico no ano do "despertar do tigre" com mais duas equipas apuradas para as Finais dos Campeonatos Nacionais. Cadetes femininos e infantis masculinos estão em destaque, com o apuramento para as respetivas fases finais (final 8).

As tigres (cadetes) defrontaram o campeão nacional em título, a Academia José Moreira (AJM) com a certeza de que dois sets seriam os suficientes para carimbarem a presença na Final8 do escalão.

A AJM entrou melhor no jogo e acabou mesmo por vencer o encontro por 1-2.

Sendo o quarto set decisivo no apuramento, as pupilas de Hugo Leão não vacilaram e venceram-no. Lágrimas, sorrisos, euforia, felicidade e um sentimento enorme de "objetivo cumprido" acabou por condicionar o que restava dum jogo (a equipa perdeu a 'negra' por 16-14) que já tinha ditado o novo finalista do escalão. As cadetes estão nas oito melhores

equipas de Portugal e por isso estão de parabéns a par dos rapazes... Os infantis, comandados esta jornada por António Loureiro, venceram por 3-0 o Sporting Clube das Caldas. Com um serviço agressivo, os pequenos tigres seguraram o resultado desde o começo, nunca deixando que a equipa das Caldas se impusesse. Com o jogo controlado foi possível todos os jogadores darem o seu contributo sem nunca perder a ascendência sobre a equipa visitante. Mais um grupo de guerreiros nos melhores de Portugal (Final 8 em S. Mamede de Infesta, dias 26, 27 e 28 do corrente).

As iniciadas somam três vitórias em três jogos disputados e continuam na luta pelo seu lugar. Primeiro frente ao AVC por 3-1, depois por 3-0 contra a equipa do CART e por fim, por 3-0 o Madalena. Faltam mais quatro jornadas e por isso mais quatro finais para a conquista do lugar tão desejado pela equipa.

A equipa de iniciados deslocou-se à cidade de Viana



do Castelo onde, aproveitando o magnífico dia de sol, passaram mais tempo com a "família do voleibol" fora das quatro linhas. Dentro do campo, e sempre com tranquilidade, a equipa do Sporting Clube de Espinho dominou o jogo, vencendo os atletas da casa por 3-0.

Os cadetes deslocaram-se a Esmoriz para cumprirem a última jornada antes da Final8. Numa partida menos conseguida, onde os tigres

não se encontraram, o resultado não é surpreendente. Vitória por 3-0 da equipa da Barrinha. Os alvinegros ficaram aquém das boas exibições que têm tido ao longo da primeira fase do Campeonato Nacional. Aguarda-se pela Final8 para mais voleibol.

As juvenis venceram, "sem espinhas", a equipa da Ala de Gondomar fora de portas (0-3). A equipa de Filipa Teixeira termina esta fase já na próxima semana

frente à forte equipa do Vitória de Guimarães e, encontra-se neste momento a aguardar a possibilidade de ser "repescada" para o melhor momento da época (Final8).

As juniores estão de parabéns pois fecharam a fase de grupos com 10 vitórias em 10 jogos, sofrendo apenas dois sets até agora nesta competição. Este fim-de-semana venceram e convenceram frente a um APROJ sem grandes respostas. A equipa mais expe-

riente da formação está agora na Fase Final da Taça AVP, com o objetivo de a conquistar. As minis estão a jogar o torneio de 6x6 e, depois da vitória em Esmoriz por 3-2, somaram no feriado, outra vitória por 3-2, desta vez em casa e contra o Arcozelo num jogo emotivo e equilibrado.

No próximo fim-de-semana, a equipa de juniores masculina irá disputar a Final 8 do Campeonato Nacional na cidade de Esmoriz.



## Hóquei em patins da Académica de Espinho goleia (0-11) Taipense

A equipa de hóquei em patins sénior da Associação Académica de Espinho goleou o Taipense (0-11) em jogo a contar para a 22.ª jornada do Campeonato Nacional da 2.ª Divisão Norte.

Os academistas marcaram por André Pinto (2 golos), Fred Saraiva (4), Eduardo Brás (1), João Paulo Marques (1), Miguel Costa (2) e Pedro Silva (1).

A equipa liderada por Tó Rocha ocupa o terceiro lugar da tabela classificativa, com menos um ponto que o Infante de Sagres, segundo classificado.

Destaque para o avançado dos espinhenses, Fred Saraiva que ocupa o primeiro

lugar dos melhores marcadores do Campeonato, com 53 golos, mais quatro golos que Pedro Delgado, jogador do Hóquei Clube de Braga.

Entretanto, nos escalões mais novos, a equipa de sub-20 da Académica de Espinho perdeu com o Académico do Porto por 8-6 em jogo do Torneio de Encerramento daquele escalão etário.

Por sua vez, a equipa de sub-17 academista venceu a Sanjoanense por 5-4 e perdeu com a Oliveirense por 2-0, em dois jogos a contar para o Campeonato Nacional.

Os sub-15 academistas, também em encontro do Nacional, venceram o Paço Rei por 1-4 e os sub-13 acabaram

por ser derrotados pelo Turquel por 0-2.

Por fim, os sub-13, em jogo do Torneio de Encerramento, venceram o Lavra por 11-1.

No próximo fim-de-semana realizam-se os seguintes jogos:

Fânzeres-Académica Espinho (sub-15), sábado, às 16h30, em Fânzeres; Oliveirense-Académica Espinho (sub-13), sábado, às 15 horas, em Oliveira de Azeméis; Académica Espinho-Carvalhos 'A' (sub-13), domingo, às 11h15, no Pavilhão Arquitecto Jerónimo Reis, em Espinho; Académica Espinho-Penafiel (benjamins), sábado, às 9h30, no Pavilhão Arquitecto Jerónimo Reis, em Espinho; Académica Espinho-Penafiel (escolares), domingo, às 17 horas, no Pavilhão Arquitecto Jerónimo Reis, em Espinho.

### 2.ª DIVISÃO - NORTE

Pessegueiro Vouga-Infante Sagres .... 1-5  
CD Póvoa-Juventude Pacense ..... 2-3

Taipense-Académica Espinho ..... 0-11  
Famalicense-CH Carvalhos ..... 1-2  
HC Braga-Vila Praia ..... 9-4  
Gulpilhares-HA Cambra ..... 4-6  
EL Azeméis-HC Marco ..... 3-2

### Classificação

	J	V	E	D	F-C	P
HC Braga	22	20	2	0	153-72	62
Infante Sagres	22	16	4	2	120-69	52
Académica Espinho	22	16	3	3	133-79	51
CH Carvalhos	22	14	2	6	111-79	44
Juventude Pacense	22	11	5	6	102-92	38
HA Cambra	22	10	5	7	108-98	35
Famalicense	22	10	4	8	95-83	34
HC Marco	22	8	2	12	88-100	26
Gulpilhares	22	7	2	13	69-87	23
Vila Praia	22	6	5	11	88-97	23
CD Póvoa	22	6	3	13	83-106	21
EL Azeméis	22	5	1	16	65-105	16
Pessegueiro Vouga	22	2	2	18	71-138	8
Taipense	22	2	2	18	63-144	8

### Próxima jornada (13 de maio)

HC Marco-Pessegueiro Vouga  
Infante Sagres-CD Póvoa  
Juventude Pacense-Taipense  
Académica Espinho-Famalicense  
CH Carvalhos-HC Braga  
Vila Praia-Gulpilhares  
HA Cambra-EL Azeméis



## Hóquei em campo academista na fase final

A equipa de hóquei em campo de sub-15 da Associação Académica de Espinho bateu a Juventude de Lousada por 1-6 e garantiu a presença na fase final do Campeonato Nacional daquele escalão que irá decorrer no Jamor, nos próximos dias 13 e 14.

Os academistas tinham pela frente a jovem equipa do Juventude de Lousada, conjunto que estava empatado com os espinhenses, onde apenas em golos os academistas levavam a melhor. Sabendo que só a vitória servia para atingir o objetivo de estar na fase final, os mochos encararam o jogo apenas e só com a conquista dos três pontos em mente.

A Académica entrou em

campo com uma equipa que tinha o objetivo de anular o jogo da Juventude. Aos cinco minutos, através de um canto, Rocha fez o 0-1 e com este golo a equipa ficou mais unida e com vontade de ampliar o resultado.

Ruben não queria surpresas e em duas jogadas, em conjunto com Ricardo, passou o resultado para 0-3. Com este resultado Márcio Marques começou a refrescar a equipa, fazendo algumas mudanças e foi numa dessas alterações que a Juventude aproveitou uma desatenção da defesa e fez o 1-3, resultado ao intervalo.

Márcio Marques fez ver aos mochos que ainda tinham mais meia hora pela frente e

com muita união e cabeça iriam conseguir o seu objetivo.

Numa jogada orquestrada entre Rodrigo e Guilherme surge o 1-4, golo este que abalou por completo a Juventude, que mais nenhuma vez ameaçou o guarda-linha espinhense, Pedro.

Faltavam 10 minutos de jogo e ainda houve tempo para que Rodrigo fizesse o seu golo, mais do que merecido. Na última jogada, Rocha faz o 1-6 final.

Eis a constituição da equipa de sub-15 de hóquei em campo da Associação Académica de Espinho:

Pedro Maranhão (cap.), João Magalhães, Rocha (2 golos), David Santos, Rodrigo Gomes (1), Gomes, Ricardo Silva, Ruben (2), Guilherme Caramalho (1), Luís Gomes, Miguel Vitó e Leonardo Folha. Treinador: Márcio Marques.

## Surf regressa a Espinho em junho

Marcado pelo sucesso de há mais de três anos consecutivos, o Espinho Surf Destination (ESD) volta a estar em destaque nas praias de Espinho, entre os dias 17 e 25 de junho, com muita animação e ações envolventes durante todo o mês.

"... O projeto ESD integra o Circuito de Surf do Norte, nos dias 20 e 21 de maio, onde destacamos a gala Surf North Awards, no dia 20 de

## Novasemente goleia Vermoim em futsal

A equipa de seniores femininos de futsal do Novasemente Grupo Desportivo foi ao pavilhão do Vermoim bater a equipa local por 4-7, em jogo a contar para a 8.ª jornada do Campeonato nacional, Fase de Apuramento do Campeão.

Com esta vitória, as sementinhas ocupam a terceira posição da tabela, com menos dois pontos que os dois primeiros classificados, Benfica e Sporting.

O Campeonato regressará a 20 de maio.

Entretanto, a equipa do Novasemente prepara-se para a Final Four da Taça de Portugal de futsal feminino se realizará no Pavilhão Multiusos de Gondomar, entre os dias 11 e 14 de maio.

As sementinhas irão defrontar o Lusitânia de Lourosa, nas meias-finais, no dia 13 de maio às 19h30, depois do jogo entre o Benfica e o Sporting, às 17 horas.

No dia 14, às 11h30, realizar-se-á a final.

### Vermoim, 4

### Novasemente, 7

Jogo no Pavilhão de Vermoim. Árbitros: Bruno Castro e Agostinho Santos (AF

Viana do Castelo). Ao intervalo: 1-5.

**Futebol Clube Vermoim** - Andreia Ramos, Maria Rodrigues, Patrícia Magalhães, Ana Azevedo e Carla Vanessa - cinco inicial; Bruna Marques, Tânia Vaz, Telma Pereira, Juliana Sousa, Paula Vieira, Inês Mota e Cátia Fonseca.

**Novasemente Grupo Desportivo** - Sara Branco, Bianca Costa, Sofia Ferreira, Andreia Martins e Daniela Ferreira - cinco inicial; Nancy Freitas, Bárbara Tavares, Lídia Fortes, Cristiana Oliveira, Ana Almeida, Inês Pinho e Beatriz Vieira.

Treinador: Luís Almeida.

Marcadoras: 1-0, por Carla Vanessa (2); 1-1, por Andreia Martins (3); 1-2, por Bianca Costa (7); 1-3, por Bianca Costa (14); 1-4, por Sofia Ferreira (17); 1-5, por Daniela Ferreira (19); 2-5, por Patrícia Magalhães (23); 3-5, por Patrícia Magalhães (23); 4-5, por Carla Vanessa (29); 4-6, por Beatriz Vieira (30); 4-7, por Sofia Ferreira (38).

Disciplina: cartão amarelo a Patrícia Magalhães (22); Andreia Martins (5), Nancy Freitas (27) e Beatriz Vieira (28).

## Tigres permanecem na 1.ª Divisão de andebol

A equipa de andebol de juvenis masculinos do Sporting Clube de Espinho garantiu este sábado a permanência na 1.ª Divisão do Campeonato Nacional.

Os tigres venceram, em casa, a equipa do Lamego, por 34-24 (20-9, ao intervalo).

Os tigres irão disputar a última jornada da segunda fase da Zona 2 a 13 de maio, defrontando o Académico do

Porto, no Pavilhão do Lima.

Eis a constituição da equipa:

Francisco Vasconcelos e Bruno Aguiar (guarda-redes); Jorge Ferreira (4 golos), João Póvoa (6), João Félix, João Soares (5), Sérgio Magalhães (3), Tiago Soares, Guilherme Baptista (6), Ruben Aguincha (4), Nuno Lima (1) e Ricardo Silva (5).

Treinador: Luís Filipe Ferreira.

internacionais. "... É de extra importância e totalmente estratégico acolher estes eventos de surf, porque colocam a nossa cidade no posicionamento pretendido a nível nacional e internacional. Temos uma cidade lindíssima, uma praia de areia dourada e ondas de classe mundial - A world class wave in a friendly city - tal como a marca ESD a caracteriza...", sublinha Vicente Pinto, vice-presidente da Câmara Municipal de Espinho.

De salientar ainda que Espinho é uma cidade de praia e surf por excelência, cooperando sempre no acolhimento dos atletas e na adesão por parte do público em geral.



## Jogo decisivo para o voleibol do Sporting de Espinho na Arena Tigre (Nave) no sábado às 18 horas

A equipa de voleibol sénior masculina do Sporting Clube de Espinho foi derrotada, em Lisboa, pelo Benfica, por duas vezes (3-0), em jogos da final do Campeonato Nacional da Divisão Elite. Sendo assim, o jogo de sábado, às 18 horas, na Arena Tigre, ante os encarnados, será decisivo para a manutenção da equipa tigre em prova, na luta pelo título de campeão nacional. Uma missão muito difícil mas que não se torna impossível, já que os espinhenses no seu terreno costumam ser fortíssimos, sobretudo pelo incansável apoio do seu público.

O Sporting Clube de Espinho perdeu o primeiro jogo deste fim-de-semana, no sábado, na Luz e viu o Benfica empatar a final da Divisão Elite a um. Depois do triunfo do último sábado em casa, na 'negra', os tigres entraram com vontade de surpreender e colocarem-se ainda mais confortáveis nas contas do título, mas a derrota num primeiro set bastante equilibrado acabou por tornar tudo mais difícil.

No domingo o Sporting de Espinho voltou a perder com o Benfica e ficou em desvantagem na final da Divisão Elite (1-2). Os tigres deram

uma boa réplica, mas os seus rivais acabaram por levar a melhor nos momentos decisivos.

A equipa de Rui Pedro Silva começou bem, chegou aos 20-18, mas cinco pontos consecutivos do Benfica fez abalar um pouco a sua estrutura. Mesmo assim, o Sporting Clube de Espinho não virou a cara à luta, voltou a equilibrar-se, mas não conseguiu dar a volta ao resultado.

No próximo sábado, o Sporting Clube de Espinho regressa à Arena Tigre para a realização do Jogo 4 e está obrigado a vencer se quiser continuar vivo na corrida pelo título.

### Benfica, 3

#### Sporting de Espinho, 0

Segundo jogo do Play-off da Divisão Elite realizado no Pavilhão N.º 2 da Luz, em Lisboa.

Árbitros: Vítor Gonçalves e Nuno Teixeira.

Parciais: 25-23 (29m), 25-22 (29m) e 25-16 (25m).

**Sport Lisboa e Benfica** - Rapha (11 pontos), Vinhedo (4), Roberto Reis (4), Hugo Gaspar (20), Mart Van Werkhoven (7) e Zelão (7) - seis inicial; Ivo Casas (líbero), Tiago Violas, Ché e João Magalhães.

Treinador: José Jardim.

**Sporting Clube de Espinho** - José Rojas (9 pontos), Kibinho (7), Miguel Maia, João Simões (7), Hélio Sanches (9) e Valdir Reis (10) - seis inicial; Hugo Ribeiro (líbero), Marco Ferreira (2), Jonathan Nunes, Frederico Santos e Everton Almeida.

Treinador: Rui Pedro Silva.

### Benfica, 3

#### Sporting de Espinho, 0

Terceiro jogo do Play-off da Divisão Elite realizado no Pavilhão N.º 2 da Luz, em Lisboa.

Árbitros: Ricardo Ferreira e Nuno Maia.

Parciais: 25-21 (27m), 25-23 (32m) e 25-23 (33).

**Sport Lisboa e Benfica** - Rapha (16 pontos), Vinhedo (2), Roberto Reis (4), Hugo Gaspar (14), Mart Van Werkhoven (4) e Zelão (8) - seis inicial; Ivo Casas (líbero), Ché e João Magalhães.

Treinador: José Jardim.

**Sporting Clube de Espinho** - José Rojas (10 pontos), Marco Ferreira (16), Kibinho (1), Miguel Maia (1), João Simões (7) e Hélio Sanches (7) - seis inicial; Hugo Ribeiro (líbero), Jonathan Nunes, Frederico Santos, Valdir Reis e Everton Almeida.

Treinador Rui Pedro Silva.

## Academistas decidem permanência no sábado

A equipa sénior masculina de voleibol da Associação Académica de Espinho deslocou-se a Viana do Castelo para defrontar a equipa local tendo perdido por 3-2 (19-25, 20-25, 25-20, 25-21 e 15-12). Ficou, assim, adiada a questão da permanência no escalão principal do voleibol nacional para o último jogo, a realizar no sábado, às 17 horas, ante o Atlântico da Madalena, no Pavilhão Municipal da Madalena.

No primeiro set do jogo com o Vólei Clube de Viana a equipa da Académica de Espinho entrou bastante concentrada em campo e com vontade de vencer. Os mochos que se apresentaram bem na receção e com uma boa eficácia atacante, mantiveram-se sempre à frente do marcador e acabaram por vencer por 25-19.

O segundo set foi praticamente uma réplica do anterior com a equipa da Académica a vencer por 25-20.

Quando se esperava que os academistas vencessem o terceiro set, a equipa da casa beneficiando dos mui-

tos erros cometidos pelos mochos, acabaram por vencer por 25-20.

O quarto set foi praticamente uma réplica do anterior com a equipa de Viana do Castelo a vencer por 25-21, levando dessa forma a decisão do jogo para a negra.

No quinto e derradeiro set, a equipa academista até entrou bem e esteve a vencer por 5-2. Foi nesta altura que a equipa da casa voltou a reagir e acabou por vencer por 15-12.

Com este resultado, a equipa espinhense vai defrontar na última jornada o seu mais direto adversário (Clube Atlântico da Madalena) e terá que vencer para se manter na divisão maior do voleibol nacional.

Eis a constituição da equipa academista:

Filipe Sousa (10 pontos), Gonçalo Iglésias (4), Filipe Pinto (26), Rafael Cavalcanti (8), Gonçalo Sousa (5) e Luís Rodrigues (22) - seis inicial; Sandro Oliveira (líbero), Pedro Maia (1), Jorge Iglésias (1), Daniel Canas (3), Tiago Nunes e Hugo Monteiro. Treinador: Paulo Brenha.

## Ciclismo do Ronda destaca-se em Almodôvar



Realizou-se a 10.ª Volta a Almodôvar em que o Grupo Desportivo A Ronda esteve presente com quatro atletas - Vitorino Pereira, Hélder Pereira, José Amorim e Filipe Santos Terrano. A prova foi composta por três etapas: a primeira, no sábado, com 87 km; a segunda no domingo de manhã, com 60 km; e a terceira no domingo à tarde, o tradicional circuito de 10 voltas totalizando 45 km.

À partida, participaram cerca de 160 atletas distribuídos por 16 equipas e também alguns a nível individual.

O Grupo Desportivo Ronda obteve uma excelente prestação principalmente através de Hélder Pereira, sempre na luta dos primeiros lugares das etapas conseguindo alcançar 10.º lugar na primeira etapa, o 4.º lugar na segunda etapa e o 5.º lugar na terceira etapa, obtendo o oitavo lugar na classificação geral da prova.

José Amorim e Filipe Santos estiveram em bom plano, chegando sempre junto com

o pelotão em todas as etapas.

Vitorino Pereira, devido ao elevado andamento imposto pelas equipas mais fortes, acabou por perder o contacto com o pelotão, sendo obrigado a fazer grande parte do percurso das duas primeiras etapas sem apoio, desgastando-se muito... Também os seus 66 anos não são o melhor aliado nestas provas. Mas mesmo assim, Vitorino voltou a dar sempre o seu melhor na defesa da camisola do clube guetinense.

Por equipas, o Grupo Desportivo A Ronda foi 9.º classificado, lugar modesto olhando ao número, mas se tivermos em atenção a grande qualidade das equipas presentes e muitas delas entre os 8 e os 10 elementos, foi um excelente lugar.

A próxima prova em que os corredores do GD Ronda vão marcar presença será no exigente Dourogranfundo que terá lugar no próximo domingo, com partida e chegada na Régua.



## Acrobática academista apura-se para o Nacional

A Classe de Ginástica Acrobática da Associação Académica de Espinho participou no domingo no "Campeonato Territorial de Ginástica Acrobática", que se realizou na Faculdade de Desporto da Universidade do Porto, sob a organização do Sport Club do Porto em parceria com a Associação de Ginástica do Norte, apurando para o Campeonato Nacional de Base nove dos 17 ginastas participantes na prova.

A classe conquistou uma taça por equipa, no escalão júnior (Par Feminino, Catarina Pinto/Bruna Ferreira, quartas classificadas; Trio Feminino, Beata Shymon/

Carolina Reis/Sara Marques, terceiras classificadas; Par Misto, Filipe Ferreira/Cátia Sousa, segundos classificadas), tendo estes ginastas amealhando o título de vice-campeões Territoriais AGN por equipas.

Os ginastas Samuel Sá e Miguel Cardoso sagraram-se Campeões Distritais, apurando também para o Campeonato Nacional, no qual irão participar na especialidade Par Masculino Sénior. A equipa de iniciadas constituída pelas ginastas Lara Pereira/Stella Brabetz, Fábica Sousa/Beatriz Coelho/Soraia Coelho e Luana Rodrigues/Ana Rita Vaz/Íris Rocha, obteve o 4.º lugar na

geral, sendo que cada par/trio realizou as suas rotinas sem grandes falhas técnicas e com excelente performance a nível artístico.

No período da tarde a classe participou ainda no "2.º Torneio Aberto AGN" com a equipa do escalão infantil - Joana Reis/Inês Preda, Miguel Moreira/David Oliveira e Ana Neves/Íris Rocha -, tendo a equipa obtido a pontuação necessária para o 2.º lugar do pódio amealhando mais uma taça para o clube dos mochos.

Também a equipa dos "mais novos" (Nível 1 e 2) arrecadou uma taça participando com catorze "pequenos ginastas" que realizaram

os seus esquemas com um sorriso no rosto e já algum rigor técnico que exigiu algumas horas de treino extra. Esta equipa era constituída por Maria Inês Faria e Joana Pereira, Sofia Perez; Rita Maia/Inês Maia e Isa Cunha; Renata Gonçalves e Mariana Sá; Francisco Ramos e Santiago Ramos; Pedro Vicente/Ana Sousa e Cristina Shymon e Sofia Leite.

Fazendo um balanço, a treinadora Albertina Pértiga considera que "rumamos a casa com o coração cheio de orgulho três taças por equipa, sete medalhas, três títulos e a possibilidade de participar, pela primeira vez, num Campeonato Nacional".



A equipa de futebol sénior do Sporting Clube de Espinho poderá sagrar-se campeã distrital da 1.ª Divisão já no próximo domingo. Se os tigres vencerem o Oliveira do Bairro no domingo, às 16 horas, no Estádio Comendador Manuel de Oliveira Violas, conquistarão o título e subirão aos campeonatos nacionais – Campeonato de Portugal, a quatro jogos do final da prova. As mulheres, por se tratar do Dia da Mãe, não pagarão bilhete e, por isso, terão entrada gratuita no estádio do Sporting Clube de Espinho.

#### Manuel Proença

Os espinhenses foram a Aveiro, ao mítico Estádio Mário Duarte, vencer o Beira Mar por 1-2 e ficaram a 12 pontos de distância do segundo classificado, o União de Lamas.

O Estádio Mário Duarte, em Aveiro, encheu-se de espinhenses para assistirem à vitória do Sporting Clube de Espinho que o coloca a apenas três pontos do título.

A partida não foi nada fácil para a equipa espinhense, sobretudo ante um adversário que dominou durante praticamente todo esse período. Os tigres entraram bem no jogo e, aos quatro minutos, na sequência de um lance de bola parada – um livre marcado por Rui Lopes –, Rui Silva inaugurou o marcador. A equipa aveirense, em desvantagem no marcador, 'tomou as rédeas' do jogo e obrigou os espinhenses a defenderem com 'unhas e dentes'.

O Beira Mar, aos 14 minutos, acabou por construir a sua melhor oportunidade em todo o jogo, com o avançado a isolar-se e Bruno Silva a fazer uma espetacular defesa com o pé esquerdo, evitando



Foto DIREITOS RESERVADOS

AF Aveiro - Campeonato SAFINA 2016/17												
Resultados						Classificação						
						J	V	E	D	F-C	P	
Beira-Mar-Sp. Espinho	.....	1-2				29	21	7	1	60-19	70	Sp. Espinho
Carregosense-Paivense (Castelo Paiva)	.....	1-0				29	17	7	5	56-23	58	U. Lamas
Fiães SC-At. Cucujães	.....	1-2				29	17	6	6	57-38	57	Esmoriz
Oliv. Bairro-Bustelo	.....	0-1				29	16	9	4	58-29	57	S. João Ver
Esmoriz-Mealhada	.....	2-2				29	15	9	5	46-34	54	Beira-Mar
Romariz FC-Alvarenga	.....	2-2				29	14	9	6	35-20	51	Lusitânia Lourosa
Avanca-S. João Ver	.....	0-0				29	15	6	8	49-37	51	Bustelo
Milheiroense-U. Lamas	.....	2-5				29	11	11	7	49-41	44	Alba
Alba-Lusitânia Lourosa	.....	2-0				29	11	6	12	37-40	39	Fiães SC
<b>Próxima jornada (07/05/2017)</b>												
Paivense (Castelo Paiva)-Beira-Mar												
At. Cucujães-Carregosense												
Fiães SC-Alba												
Sp. Espinho-Oliv. Bairro												
(Comendador Manuel)												
Oliveira Violas (16 horas)												
Bustelo-Esmoriz												
S. João Ver-Romariz FC												
U. Lamas-Avanca												
Mealhada-Milheiroense												
Alvarenga-Lusitânia Lourosa												
Mealhada												
29 1 5 23 20-77 8												

# Festa do título e da subida poderá ser no domingo

## Mulheres com entrada gratuita



Foto DIREITOS RESERVADOS

o golo do empate.

No segundo tempo a história foi bem diferente. Os tigres entraram dominadores e não deram grandes espaços ao seu adversário que já não conseguia ter o ímpeto do primeiro tempo.

No entanto, o imprevisto acabou por acontecer. Carlos Manuel, quando efetuava um passe para Joel, numa movimentação ofensiva da sua equipa, fez a bola embater no árbitro da partida, António Assunção, ressaltando para um avançado do Beira Mar. Bruno Ribeiro, o melhor dos jogadores aveirenses não desperdiçou a oportunidade, fazendo um grande golo.

Com o sentimento de injustiça a pairar, os tigres arregaçaram, novamente, as man-

gas e tomaram conta, por completo, do jogo. Carlitos teve um remate ao poste e, aos setenta minutos, o avançado espinhense acaba por ser derrubado dentro da área. O capitão dos tigres, Carlos Manuel, não perdoou e colocou os espinhenses, novamente, em vantagem.

Até ao final a equipa de Aveiro ainda procurou tomar conta do jogo, mas não conseguiu construir nenhuma jogada de grande perigo. Vitória justa do Sporting Clube de Espinho que se colocou muito perto de assegurar o título e a subida de Divisão.

O destaque vai para a claqué do Sporting Clube de Espinho, os Desnorteados, que foi incansável no apoio à equipa. Aliás, tem sido im-

pressionante a forma como a equipa de futebol dos tigres, a claqué e o público têm interagido. A coreografia no final dos jogos tem sido verdadeiramente arrepiante, com o público a interagir com a equipa. Um momento lindíssimo e nunca antes visto. Recorde-se, a propósito, o insucesso da equipa na última jornada do campeonato

na temporada passada, foi alvo de conforto por parte dos adeptos, ao contrário daquilo que se verifica na maior parte dos clubes onde as equipas são verdadeiramente apupadas.

Com este cenário perspectiva para domingo, no Estádio Comendador Manuel de Oliveira Violas uma grande festa em caso de vitória dos tigres, pois fica garantido o título e a subida de Divisão a quatro jornadas do final. Os espinhenses levam vantagem em confronto direto com todas as equipas que se posicionam atrás de si.

#### Beira Mar, 1

#### Sporting de Espinho, 2

Jogo no Estádio Mário Duarte, em Aveiro. Árbitro: António Assunção (AF Aveiro). Árbitros assistentes: Paulo Peixoto e Catarina Amorim.

Ao intervalo: 0-1.

**Sport Clube Beira Mar** - Biscaia; Pedro Moreira (cap.), Nuno Cruz, Mané e Quintino; Matheu, João Paulo e Jorge

Silva; Zamorano, Bruno Ribeiro e Óscar Lopes.

Substituições: Zamorano por Pirata (intervalo), Jorge Silva por Alexis (63) e Bruno Ribeiro por Pangaio (90+2).

Não utilizados: Nuno Lopes, Mortágua, Diogo Catraio e Alex.

Treinador: Artur Semedo.

**Sporting Clube de Espinho** - Bruno Silva; Carela, João Pinto, Rui Silva e Sanguedo; Ministro, Rui Lopes e Joel; Carlos Manuel (cap.), Lima e Carlitos.

Substituições: Sanguedo por Bruno Gomes (83), Carlitos por Mendes (90) e Rui Lopes por Pipa (90+2).

Não utilizados: Renato, Chiquinho, Marqueiro e Luís Pinto.

Treinador: Carlos Manuel Ferreira.

Marcadores: 0-1, por Rui Silva (4); 1-1, por Bruno Ribeiro (54); 1-2, por Carlos Manuel (71, gp).

Disciplina: cartão amarelo a Sanguedo (29), Lima (72), Ministro (79), Bruno Silva (85) e Rui Silva (90+4).

Especialidade em Peixe de Mar

**Os Melinhos**  
Restaurante Marisqueira, Lda

Rua 2, n.º 1269 - 4500-261 Espinho • Telef. 220193486 • Tlm. 916921089

**DEFESA DE ESPINHO**  
vende-se no  
**Quiosque**  
**Avenida**  
**(Avenida 8)**

Em Espinho,  
a tradição tem um nome

**Aipal**  
1964

227331240 / 962065450 / 913455034 / cliente@aipal.pt





Liga NOS 2016/17

Table with columns: Resultados, Classificação, and Próxima jornada (05 a 08/05/2017). Lists various football clubs and their performance metrics.

LEDMAN LIGAPRO 2016/2017

Table with columns: Resultados, Classificação, and Próxima jornada (05 a 07/05/2017). Lists football clubs and their performance metrics.

Table with columns: Resultados, Classificação, and Próxima jornada (05 a 07/05/2017). Lists football clubs and their performance metrics.

totobola logo and text: Concurso dos Órgãos de Informação n.º 20/2017 de 12/05/2017. Prognóstico "Defesa de Espinho", Redacção Desportiva: 1. PORTO - P. FERREIRA, 2. FEIRENSE - SPORTING, 3. BRAGA - NACIONAL, 4. MARÍTIMO - ESTORIL, 5. AROUCA - TONDELA, 6. CHAVES - RIO AVE, 7. PORTO B - V. GUIMARÃES B, 8. BENFICA B - BRAGA B, 9. SP. COVILHÃ - SANTA CLARA, 10. U. MADEIRA - GIL VICENTE, 11. TOTTENHAM - MANCHESTER UTD., 12. WEST HAM - LIVERPOOL, 13. ROMA - JUVENTUS.

FUTEBOL

CAMPEONATO DISTRICTAL DE AVEIRO

JUNIORES - 1.ª DIVISÃO

Table with columns: Resultados, Classificação. Lists football clubs and their performance metrics.

JUNIORES - 2.ª DIVISÃO - SÉRIE A

Table with columns: Resultados, Classificação. Lists football clubs and their performance metrics.

JUNIORES - 1.ª DIVISÃO

Table with columns: Resultados, Classificação. Lists football clubs and their performance metrics.

JUNIORES - 2.ª DIVISÃO - SÉRIE A

Table with columns: Resultados, Classificação. Lists football clubs and their performance metrics.

JUNIORES - 1.ª DIVISÃO

Table with columns: Resultados, Classificação. Lists football clubs and their performance metrics.

JUNIORES - 2.ª DIVISÃO - SÉRIE A

Table with columns: Resultados, Classificação. Lists football clubs and their performance metrics.

JUNIORES - 1.ª DIVISÃO

Table with columns: Resultados, Classificação. Lists football clubs and their performance metrics.

JUNIORES - 2.ª DIVISÃO - SÉRIE A

Table with columns: Resultados, Classificação. Lists football clubs and their performance metrics.

JUNIORES - 1.ª DIVISÃO

Table with columns: Resultados, Classificação. Lists football clubs and their performance metrics.

Table with columns: Club, J, V, E, D, F-C, P. Lists football clubs and their performance metrics.

Próxima jornada

Table with columns: Club, J, V, E, D, F-C, P. Lists football clubs and their performance metrics.

JUVENIS - 2.ª DIVISÃO - SÉRIE A

Table with columns: Resultados, Classificação. Lists football clubs and their performance metrics.

JUVENIS - 1.ª DIVISÃO

Table with columns: Resultados, Classificação. Lists football clubs and their performance metrics.

JUVENIS - 2.ª DIVISÃO - SÉRIE B

Table with columns: Resultados, Classificação. Lists football clubs and their performance metrics.

JUVENIS - 1.ª DIVISÃO

Table with columns: Resultados, Classificação. Lists football clubs and their performance metrics.

JUVENIS - 2.ª DIVISÃO - SÉRIE A

Table with columns: Resultados, Classificação. Lists football clubs and their performance metrics.

JUVENIS - 1.ª DIVISÃO

Table with columns: Resultados, Classificação. Lists football clubs and their performance metrics.

JUVENIS - 2.ª DIVISÃO - SÉRIE A

Table with columns: Resultados, Classificação. Lists football clubs and their performance metrics.

JUVENIS - 1.ª DIVISÃO

Table with columns: Resultados, Classificação. Lists football clubs and their performance metrics.

Table with columns: Club, J, V, E, D, F-C, P. Lists football clubs and their performance metrics.

Próxima jornada

Table with columns: Club, J, V, E, D, F-C, P. Lists football clubs and their performance metrics.

JUVENIS - 2.ª DIVISÃO - SÉRIE B

Table with columns: Resultados, Classificação. Lists football clubs and their performance metrics.

JUVENIS - 1.ª DIVISÃO

Table with columns: Resultados, Classificação. Lists football clubs and their performance metrics.

JUVENIS - 2.ª DIVISÃO - SÉRIE B

Table with columns: Resultados, Classificação. Lists football clubs and their performance metrics.

JUVENIS - 1.ª DIVISÃO

Table with columns: Resultados, Classificação. Lists football clubs and their performance metrics.

JUVENIS - 2.ª DIVISÃO - SÉRIE B

Table with columns: Resultados, Classificação. Lists football clubs and their performance metrics.

JUVENIS - 1.ª DIVISÃO

Table with columns: Resultados, Classificação. Lists football clubs and their performance metrics.

JUVENIS - 2.ª DIVISÃO - SÉRIE B

Table with columns: Resultados, Classificação. Lists football clubs and their performance metrics.

JUVENIS - 1.ª DIVISÃO

Table with columns: Resultados, Classificação. Lists football clubs and their performance metrics.

Table with columns: Club, J, V, E, D, F-C, P. Lists football clubs and their performance metrics.

Próxima jornada

Table with columns: Club, J, V, E, D, F-C, P. Lists football clubs and their performance metrics.

JUVENIS - 2.ª DIVISÃO - SÉRIE B

Table with columns: Resultados, Classificação. Lists football clubs and their performance metrics.

JUVENIS - 1.ª DIVISÃO

Table with columns: Resultados, Classificação. Lists football clubs and their performance metrics.

JUVENIS - 2.ª DIVISÃO - SÉRIE B

Table with columns: Resultados, Classificação. Lists football clubs and their performance metrics.

JUVENIS - 1.ª DIVISÃO

Table with columns: Resultados, Classificação. Lists football clubs and their performance metrics.

JUVENIS - 2.ª DIVISÃO - SÉRIE B

Table with columns: Resultados, Classificação. Lists football clubs and their performance metrics.

JUVENIS - 1.ª DIVISÃO

Table with columns: Resultados, Classificação. Lists football clubs and their performance metrics.

JUVENIS - 2.ª DIVISÃO - SÉRIE B

Table with columns: Resultados, Classificação. Lists football clubs and their performance metrics.

JUVENIS - 1.ª DIVISÃO

Table with columns: Resultados, Classificação. Lists football clubs and their performance metrics.

Table with columns: Club, J, V, E, D, F-C, P. Lists football clubs and their performance metrics.

Próxima jornada

Table with columns: Club, J, V, E, D, F-C, P. Lists football clubs and their performance metrics.

JUVENIS - 2.ª DIVISÃO - SÉRIE B

Table with columns: Resultados, Classificação. Lists football clubs and their performance metrics.

JUVENIS - 1.ª DIVISÃO

Table with columns: Resultados, Classificação. Lists football clubs and their performance metrics.

JUVENIS - 2.ª DIVISÃO - SÉRIE B

Table with columns: Resultados, Classificação. Lists football clubs and their performance metrics.

JUVENIS - 1.ª DIVISÃO

Table with columns: Resultados, Classificação. Lists football clubs and their performance metrics.

JUVENIS - 2.ª DIVISÃO - SÉRIE B

Table with columns: Resultados, Classificação. Lists football clubs and their performance metrics.

JUVENIS - 1.ª DIVISÃO

Table with columns: Resultados, Classificação. Lists football clubs and their performance metrics.

JUVENIS - 2.ª DIVISÃO - SÉRIE B

Table with columns: Resultados, Classificação. Lists football clubs and their performance metrics.

JUVENIS - 1.ª DIVISÃO

Table with columns: Resultados, Classificação. Lists football clubs and their performance metrics.





**Classificação**

	J	V	E	D	F-C	P
Fernedo	10	9	0	1	41-15	27
Esmoriz	10	6	2	2	35-26	20
Cortegaça	11	6	1	4	31-26	19
ADF Anta	10	4	1	5	30-29	13
Unidos Rossas	10	3	2	5	37-33	11
Arada	11	3	0	8	24-46	9
Esc. Rui Dolores	10	1	2	7	19-42	5

**Próxima jornada**

Unidos Rossas-Cortegaça  
Esmoriz-Fernedo  
ADF Anta-Esc. Rui Dolores  
(Cassufas/sábado/9h)  
Folga o Arada

**BENJAMINS B - 2.ª FASE - PREMIUM**

**Resultados**

Feirense-Gafanha ..... 2-3  
C. Benfica Aveiro-Anadia ..... 3-0  
Lourosa-Taboiera ..... 3-1  
Estarreja-ADF Anta ..... 2-0  
Salesiano Arouca-Oliveira Bairro ..... 2-7

**Classificação**

	J	V	E	D	F-C	P
Lourosa	12	9	2	1	48-21	29
Gafanha	12	9	1	2	44-21	28
Feirense	12	8	3	1	48-14	27
Estarreja	12	7	1	4	23-26	22
Oliveira Bairro	12	5	3	4	33-30	18
C. Benfica Aveiro	12	4	1	7	26-36	13
Taboiera	12	2	3	7	16-23	9
Salesiano Arouca	12	2	4	8	25-50	8
ADF Anta	12	1	4	7	18-26	7
Anadia	12	1	4	7	16-50	7

**Próxima jornada**

Taboiera-Feirense  
Gafanha-C. Benfica Aveiro  
Oliveira Bairro-Anadia  
ADF Anta-Lourosa  
(Cassufas/sábado/11h30)  
Salesiano Arouca-Estarreja

**BENJAMINS B - 2.ª FASE - GOLD A**

**Resultados**

Fiães-Marfoot ..... 6-3  
Sanjoanense-Feirense ..... 3-1  
Arrifanense-S. João Ver ..... 2-7  
Folga o Vilamaiorense

**Classificação**

	J	V	E	D	F-C	P
Feirense	10	8	1	1	59-10	25
Sanjoanense	10	7	2	1	64-16	23
Fiães	11	6	2	3	63-34	20
Vilamaiorense	10	5	2	3	37-24	17
S. João Ver	11	4	0	7	28-61	12
Marfoot	10	1	1	8	22-46	4
Arrifanense	10	1	0	9	13-95	3

**Próxima jornada**

Vilamaiorense-Fiães  
Marfoot-Sanjoanense  
(S) Madeira/sábado/14h30  
Feirense-Arrifanense  
Folga o S. João Ver

**BENJAMINS B - 2.ª FASE - GOLD B**

**Resultados**

U. Lamas-Furadouro ..... 1-3  
Cortegaça-ADF Anta ..... 3-2  
Lourosa-Argoncilhe ..... 3-1  
P. Brandão-Arada ..... 10-0

**Classificação**

	J	V	E	D	F-C	P
Lourosa	12	9	1	2	53-30	28
Cortegaça	12	8	1	3	56-27	25
Furadouro	12	7	1	4	39-35	22
P. Brandão	12	6	3	3	52-24	21
Argoncilhe	12	6	1	5	34-31	19
ADF Anta	12	4	1	7	30-33	13
U. Lamas	12	3	0	9	24-47	9
Arada	12	1	0	11	13-74	3

**Próxima jornada**

P. Brandão-U. Lamas  
Furadouro-Cortegaça  
ADF Anta-Lourosa  
(Cassufas/sábado/11h30)  
Arada-Argoncilhe

**TRAQUINAS A - 2.ª FASE - PREMIUM**

**Resultados**

Feirense-Sanjoanense ..... 1-1  
Oliveirense-Ponte Vagos ..... 6-1  
Águeda-Taboiera ..... 0-3  
Oliveira Bairro-ADF Anta ..... 5-3  
Cortegaça-Lourosa ..... 6-1

**Classificação**

	J	V	E	D	F-C	P
Oliveirense	12	10	1	1	45-18	31
Feirense	12	9	2	1	43-15	29
Cortegaça	12	9	1	2	44-19	28
Sanjoanense	12	7	2	3	41-22	23
Taboiera	12	4	1	7	30-33	13
Oliveira Bairro	12	4	1	7	28-31	13

Águeda 12 4 1 7 17-29 13  
Ponte Vagos 12 3 2 7 23-40 11  
ADF Anta 12 3 1 8 27-44 10  
Lourosa 12 1 0 11 16-63 3

**Próxima jornada**

Taboiera-Feirense  
Sanjoanense-Oliveirense  
Lourosa-Ponte Vagos  
ADF Anta-Águeda  
(Cassufas/sábado/10h15)  
Cortegaça-Oliveira Bairro

**TRAQUINAS A - 2.ª FASE - GOLD A**

**Resultados**

Vilamaiorense-Marfoot ..... 5-8  
Fiães-ADF Anta ..... 5-0  
P. Brandão-Geração Paramos ..... 4-2  
Folguou o Fernedo

**Classificação**

	J	V	E	D	F-C	P
Fiães	9	9	0	0	50-4	27
Marfoot	10	8	0	2	48-27	24
Fernedo	10	7	1	2	48-25	22
P. Brandão	9	4	2	3	25-24	14
Geração Paramos	11	3	1	7	33-67	10
Vilamaiorense	11	1	1	9	25-47	4
ADF Anta	10	0	1	9	12-47	1

**Próxima jornada**

Fernedo-Vilamaiorense  
Marfoot-Fiães  
(Seara/sábado/11h30)  
ADF Anta-P. Brandão  
(Cassufas/sábado/11h30)  
Folga o Geração Paramos

**TRAQUINAS A - 2.ª FASE - GOLD B**

**Resultados**

Vilamaiorense-Arrifanense ..... 5-3  
Milheiroense-Fajões ..... 3-1  
Canedo-S. João Ver ..... 6-2  
Sp. Espinho-Esmoriz ..... 3-0

**Classificação**

	J	V	E	D	F-C	P
Milheiroense	12	10	1	1	61-10	31
Arrifanense	12	9	2	1	60-19	29
Canedo	12	8	1	3	52-25	25
Fajões	12	6	2	4	40-31	20
S. João Ver	12	5	3	4	27-26	18
Vilamaiorense	12	3	0	9	20-56	9
Sp. Espinho	12	2	1	9	21-42	7
Esmoriz	12	0	0	12	7-79	0

**Próxima jornada**

Sp. Espinho-Vilamaiorense  
(Espinho/sábado/11h30)  
Arrifanense-Milheiroense  
Fajões-Canedo  
Esmoriz-S. João Ver

**TRAQUINAS B - 2.ª FASE - SÉRIE A**

**Resultados**

Lourosa-Feirense ..... 1-5  
Marfoot-Vilamaiorense ..... 2-3  
ADF Anta-Cortegaça ..... 6-0  
Folguou o P. Brandão

**Classificação**

	J	V	E	D	F-C	P
Feirense	8	7	0	1	51-11	21
ADF Anta	6	5	0	1	44-5	15
P. Brandão	7	5	0	2	33-19	15
Lourosa	8	4	0	4	32-12	12
Vilamaiorense	7	3	0	4	20-38	9
Cortegaça	7	1	0	6	15-28	3
Marfoot	7	0	0	7	4-76	0

**Próxima jornada**

Feirense-Marfoot  
(SM Feira/sábado/16h45)  
P. Brandão-Lourosa  
Vilamaiorense-ADF Anta  
(Vila Maior/domingo/10h)  
Folga o Cortegaça

**TRAQUINAS B - 2.ª FASE - SÉRIE B**

**Resultados**

U. Lamas-Sanguedo ..... 3-0  
Fiães-S. João Ver ..... 2-4  
ADF Anta-Salesiano Arouca ..... 2-3  
Folguou a Esc. Rui Dolores

**Classificação**

	J	V	E	D	F-C	P
Esc. Rui Dolores	7	7	0	0	53-10	21
S. João Ver	8	6	0	2	42-11	18
Fiães	8	5	0	3	30-22	15
ADF Anta	7	3	0	4	23-22	9
U. Lamas	7	3	0	4	12-29	9
Salesiano Arouca	7	2	0	5	11-30	6
Sanguedo	8	0	0	8	2-49	0

**Próxima jornada**

Sanguedo-Fiães  
Esc. Rui Dolores-U. Lamas  
S. João Ver-ADF Anta  
(S) Ver/sábado/11h30  
Folga o Salesiano Arouca

# Corga de Silvalde perde terreno no futebol popular

A equipa da Corga de Silvalde perdeu terreno na liderança da 1.ª Divisão do Campeonato de Futebol Popular do Concelho de Espinho, ao sair derrotada, por 2-3, do encontro com o Desportivo da Ponte de Anta na 21.ª jornada. Os Leões Bairristas venceram o jogo ante os Águias de paramos, por 2-4 e ficaram a apenas um ponto do líder. Uma luta intensa entre estas duas equipas na liderança, dúvida que deverá ficar desfeita, quanto mais não seja, a duas jornadas do final, ou seja, na 24.ª jornada, quando estas duas equipas se encontrarem.

Entretanto, na 2.ª Divisão a equipa do Cantinho da Ramboia continua imparável, tendo goleado o Estrelas Vermelhas por 1-5.

O Cantinho, que já garantiu o título, apenas soma um empate, tendo vencido os restantes jogos.

## CAMPEONATO DE FUTEBOL POPULAR DO CONCELHO DE ESPINHO

**1.ª DIVISÃO**

Magos Anta-Rio Largo ..... 1-2  
Estrelas Ponte Anta-Novasemente ..... 0-4  
Águias Paramos-Leões Bairristas ..... 2-4  
Quinta Paramos-GD Outeiros ..... 3-2  
Corga Silvalde-Desp. Ponte Anta ..... 2-3  
GD Ronda-Águias Anta ..... 3-1  
Império Anta-Associação Esmojães .. 1-1

**Classificação**

	J	V	E	D	F-C	P
Corga Silvalde	21	14	3	4	42-22	45
Leões Bairristas	21	13	5	3	54-21	44
Novasemente	21	11	5	5	42-25	38
GD Outeiros	21	10	7	4	36-24	37
GD Ronda	21	10	5	6	37-25	35
Quinta Paramos	21	9	5	7	46-37	32
Rio Largo	21	9	4	8	32-38	31
Desp. Ponte Anta	21	8	5	8	35-36	29
Águias Paramos	21	8	4	9	31-32	28
Águias Anta	21	5	11	5	24-21	26
Magos Anta	21	6	6	9	38-34	24
Império Anta	21	5	8	8	22-28	23
Assoc. Esmojães	21	2	2	17	16-52	8
Estrelas P. Anta	21	1	2	18	14-74	5

**Próxima jornada**

Desportivo Ponte Anta-Estrelas P. Anta  
Águias Anta-Corga Silvalde  
Leões Bairristas-Império Anta  
Águias Paramos-Quinta Paramos

Associação Esmojães-GD Ronda  
Rio Largo-GD Outeiros  
Novasemente-Magos Anta

**Melhores marcadores**

Eduardo Pinhal (Leões Bairristas) ..... 21  
Diogo Rafael (Leões Bairristas) ..... 18  
Uriel Ferreira (Corga Silvalde) ..... 12  
Celso Gomes (Desportivo Ponte Anta) 12

**2.ª DIVISÃO**

Est. Vermelhas-Cantinho Ramboia ... 1-5  
Estrelas Divisão-Juventude Estrada .. 1-2  
Bairro Ponte Anta-AD Guetim ..... 2-1  
GD Idanha-Morgados Paramos ..... 1-2  
Lomba Paramos-Cruzeiro Silvalde ... 1-2  
Folguou o Desportivo Regresso

**Classificação**

	J	V	E	D	F-C	P
Cantinho Ramboia	16	15	1	0	65-11	46
Desp. Regresso	16	10	1	5	31-24	31
Bairro Ponte Anta	16	9	3	4	25-23	30
Morgados Paramos	17	8	2	7	25-30	26
AD Guetim	16	7	4	5	28-23	25
Juventude Estrada	16	7	3	6	30-26	24
Cruzeiro Silvalde	17	7	2	8	31-36	23
Estrelas Divisão	16	5	3	8	21-25	18
GD Idanha	17	1	8	8	18-34	11
Estrelas Vermelhas	16	2	4	10	12-27	10
Lomba Paramos	17	1	5	11	14-41	8

**Próxima jornada**

Lomba Paramos-Estrelas Divisão  
AD Guetim-Juventude Estrada  
Cruzeiro Silvalde-Morgados Paramos  
Desportivo Regresso-Estrelas Vermelhas  
Cantinho Ramboia-Bairro Ponte Anta  
Folga o GD Idanha

**Melhores marcadores**

Miguel Oliveira (Cantinho Ramboia) 32  
Diogo Guerra (Cantinho Ramboia) .... 15  
Ivo Rodrigues (Juventude Estrada) ... 10  
Tiago Fontes (Cruzeiro Silvalde) ..... 10

Manuel Proença

# Leões Bairristas vencem (mas) por 2-1

Por lapso, na anterior edição noticiámos que os Leões Bairristas haviam vencido a Corga de Silvalde por 2-0 na final do Torneio 25 de Abril quando, na verdade, o resultado saldou-se numa vitória por 2-1 para a equipa do Bairro Piscatório. As nossas desculpas aos visados e aos nossos leitores.

Já agora, os golos foram apontados por Diogo Rafael (36), Eduardo Pinhal (63) e Uriel Ferreira (77).

## FUTSAL

### CAMPEONATO NACIONAL

**SENIORES FEMININOS - 2.ª FASE**

**Resultados**

Golpilheira-Sporting ..... 0-2  
Louriçal-Benfica ..... 0-5  
Gondomar-R. Avintenses ..... 1-4  
Vermoim-Novasemente ..... 4-7

**Classificação**

	J	V	E	D	F-C	P
Benfica	8	7	0	1	38-10	21
Sporting	8	7	0	1	35-13	21
Novasemente	8	6	1	1	35-16	19
Vermoim	8	4	0	4	28-21	12
R. Avintenses	8	4	0	4	25-24	12
Louriçal	8	2	1	5	14-25	7
Golpilheira	8	1	0	7	11-44	3
Gondomar	8	0	0	8	15-48	0

**Próxima jornada (20 maio)**

Novasemente-Golpilheira  
Sporting-Louriçal  
Benfica-Gondomar  
R. Avintenses-Vermoim

### CAMPEONATO DISTRITAL AVEIRO

#### SENIORES MASCULINOS - 1.ª DIVISÃO

**Resultados**

Arca-Sp. Silvalde ..... 0-4  
Luso-Azagães ..... 3-6  
Adrep-Arrifanense ..... 2-9  
CP Esgueira-Juventude Canedo ..... 3-1  
Parc-Arouca ..... 5-5  
Juventude Fiães-Covão Lobo ..... 0-5  
Dinamo Sanjoanense-Bairros ..... 3-4

**Classificação**

	J	V	E	D	F-C	P
Sp. Silvalde	23	19	1	3	119-55	58
Covão Lobo	23	18	3	2	110-47	57
Arrifanense	23	15	4	4	113-63	49
Din. Sanjoanense	23	13	4			







## OS NOSSOS CLASSIFICADOS

## ALUGA-SE/ARRENDAR-SE

QUARTOS, c/ casa de banho privativa, c/ cozinha, pequeno-almoço, tratamento de roupa, garagem e TV Cabo mais Sport TV. Tlf. 227340002 ou 227348972.

APARTAMENTOS T0, T1, T2 e T3. Totalmente equipados, com TV Cabo mais Sport TV, telefone, garagens, limpezas. Rua 62, n.º 156. Tlf. 227310851/2 - Fax 227310853.

## PEDIDOS

PRECISO EMPREGADO (m/f) para café - S. Félix da Marinha. Contatar tlf. 227344502.

PRECISA-SE EMPREGADO de Mesa (m/f) com ou sem experiência. Tlm. 933853737.

## SERVIÇOS

RESTAURANTE SEARA - Casamentos, batizados, comunhões, festas de aniversário. Todos os tipos de especialidades na brasa. Prato do dia de segunda a sábado. Todas as noites há francesinha. C/ parque para crianças e estacionamento - IC24 (saída de Guetim - Anta). Rua de Cassufas, n.º 201 - Anta - Tlf. 227321300.

## OS NOSSOS GRATUITOS

## PEDIDOS DE EMPREGO

EFETUO TRADUÇÕES - Tradutor licenciado e certificado efetua traduções de inglês, francês e alemão para português e vice-versa de todo o tipo de documentação podendo esta ser autenticada notarialmente. Contate para o tlm. 968058321.

OFERECE-SE senhor para trabalhar como motorista para qualquer zona do país. Idade 53 anos. Com experiência. Tlm. 919802773.

## Fotógrafo VÍTOR LANCHIA

RECORDE SEU PASSADO

Gravo seus filmes p/ DVD  
Gravo discos vinil p/ CD  
Gravo cassetes música p/ CD

Contatos: 918 735 306 \* 962 788 407

**DEFESA DE ESPINHO**  
vende-se na  
**Papelaria**  
**ABC**  
(Rua 19)

«A S. JUDAS  
TADEU,  
agradeço graça  
concedida.»  
- Graziela Pires

«Defesa de Espinho» - 4439 - 2017-05-04

ASSOCIAÇÃO CULTURAL E RECREATIVA DA CIDADE DE ESPINHO  
Banda de Música da Cidade de Espinho  
CONVOCATÓRIA

## Assembleia Geral Ordinária

Em conformidade com o artigo 23.º dos Estatutos, convoco a Assembleia Geral Ordinária desta Associação para o dia **8 de maio de 2017**, pelas **20,30 horas**, no **FACE - Fórum de Arte e Cultura de Espinho**, na **Rua 41, Avenida S. João de Deus, em Espinho**, com a seguinte Ordem de Trabalhos:

**1.º** - Leitura, discussão e votação da ata da última Assembleia.  
**2.º** - Análise e votação do Relatório e Contas do exercício de dois mil e dezasseis. **3.º** - Outros assuntos de interesse para a coletividade.  
Nota: Se à hora marcada não estiver presente a maioria dos sócios no gozo dos seus direitos, a Assembleia funcionará uma hora depois, em segunda convocatória, com qualquer número de sócios.

Espinho, 24 de abril de 2017

O Presidente da Mesa da Assembleia Geral  
(Manuel António Gomes da Silva)  
Sancebas



## Paula Susana Carvalho dos Reis

Missa do 30.º Dia

Seus pais, avó e restante família vêm comunicar que será celebrada missa por alma do seu ente querido, dia 9, terça-feira, pelas 19 horas, na Igreja Matriz de Espinho. Desde já agradecem a quem comparecer.

Espinho, 4 de maio de 2017

Francisco Maia Alves dos Reis  
Ermelinda Fernanda de Oliveira Carvalho dos Reis  
Maria Alves de Oliveira

FUNERÁRIA N. S. D'AJUDA - SANCEBAS E LUÍS ALVES - ESPINHO - TEL. 22 734 51 29



## Eng.º Manuel Martins da Silva Correia

Missa do 8.º Aniversário do falecimento

Suas filhas, genros e netos vêm, por este meio, comunicar às pessoas de suas relações e amizade que será celebrada missa por alma do seu ente querido, dia 6, sábado, pelas 19 horas, na Igreja Matriz de Espinho. Desde já agradecem a todos quantos participem na Eucaristia.

Espinho, 4 de maio de 2017

Dr.ª Teresa Manuel de Almeida Ribeiro Correia  
Eng.ª Isabel Maria de Almeida Ribeiro Correia  
Dr.ª Maria Luísa de Almeida Ribeiro Correia

FUNERÁRIA N. S. D'AJUDA - SANCEBAS E LUÍS ALVES - ESPINHO - TEL. 22 734 51 29



## D. Palmira Celeste Pinto Moreira Soares

"Esposa de Fernando da Palmira"

Missa do 1.º Aniversário

Recordando-a com muita saudade, seu marido, filhos, nora, irmão, sobrinhos, cunhados e demais família vêm, por este meio, comunicar a todas as pessoas de suas relações e amizade que será celebrada missa por sua alma, terça-feira, dia 9 de maio, pelas 19 horas, na Igreja Paroquial de Anta. Desde já agradecem a todos quantos participarem na Eucaristia.

A família

Anta, 4 de maio de 2017

AGÊNCIA FUNERÁRIA DE MARIA DE LOURDES - Anta - Espinho - Tlf. 227340609 - Tlm. 966225173

ANTA



## D. Palmira Mendes da Silva

Missa do 10.º Aniversário

Recordando-a com muita saudade, seu marido, filhos, noras, genro, netos e restante família vêm, por este meio, comunicar a todas as pessoas de suas relações e amizade que será celebrada missa por sua alma, sexta-feira, dia 5 de maio, pelas 19 horas, na Igreja Paroquial de Anta. Desde já agradecem a todos quantos participarem na Eucaristia.

A família

Anta, 4 de maio de 2017

AGÊNCIA FUNERÁRIA DE MARIA DE LOURDES - Anta - Espinho - Tlf. 227340609 - Tlm. 966225173



## Rosa Virgilda Rodrigues Camarinha

Missa do 100.º Aniversário do seu nascimento

Seus filhos, nora, genros e netos vêm comunicar que será celebrada missa por alma da sua saudosa extinta, dia 10, quarta-feira, pelas 19,30 horas, na Igreja Paroquial de Guetim. Agradecem desde já a todos quantos possam comparecer.



## Francisco Ferreira Marques

Missa do 11.º Aniversário

Sua esposa, filhos, genros, noras, netos e restante família vêm, por este meio, comunicar às pessoas das suas relações e amizade que será celebrada missa por sua alma, dia 7, domingo, pelas 11 horas, na Igreja Paroquial de Anta.

Desde já agradecem a todos quantos participem na Santa Missa.

11 anos se passaram amor  
Eu vivo nesta solidão  
Como é difícil acreditar que morreste  
Quem tão vivo está no meu coração

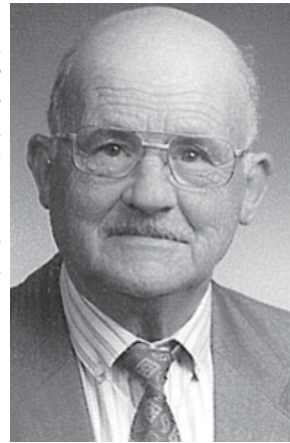

## Maria Augusta Bernardes da Silva

(Faleceu na Suíça)

Com 55 anos, residente na Suíça, sua filha e restante família vêm, com profundo pesar, comunicar a todas as pessoas das suas relações e amizade o falecimento do seu ente querido. O corpo da saudosa extinta encontra-se em câmara ardente e o seu funeral realiza-se quinta-feira, dia 4 de maio, pelas 11 horas, na Capela da Nossa Senhora da Boa Nova. Findas as cerimónias religiosas vai a inumar em campa de família no cemitério de Silvalde.

A família desde já agradece, muito reconhecidamente, a todos quantos se dignem participar no seu funeral ou que de outro modo lhes manifestem o seu pesar.



## Manuel Rodrigues Pinto

Missa do 9.º Aniversário do falecimento

Sua esposa, filhos e demais família vêm, por este meio, participar a todas as pessoas de suas relações e amizade que na passagem do 9.º aniversário do falecimento do seu ente querido, será celebrada missa por sua alma, terça-feira, dia 9, pelas 19 horas, na Capela Nossa Senhora do Mar - Silvalde. Desde já agradecem a todos quantos se dignem participar nesta Eucaristia.

Silvalde, 4 de maio de 2017

Maria Adelaide da Silva Ribeiro Pinto - esposa  
António Augusto - filho  
Isabel - filha  
Fernando - filho  
Domingos - filho

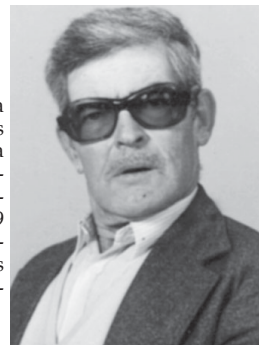

AGÊNCIA FUNERÁRIA HENRIQUES &amp; M. OTÍLIA, LDA. - Telef. 256 75 27 74



# Limpeza da vegetação põe em perigo patos na ribeira de Silvalde

As aves são elementos fundamentais dos ecossistemas, sendo o grupo de espécies mais bem estudado e o que mais atenção atrai pela sua beleza. A conservação da natureza afigura-se como imprescindível para manter equilíbrios ecológicos vitais e para assegurar a manutenção.

E sabem que esta beleza apareceu como do nada aqui nesta pequena ribeira de Silvalde, onde existe uma grande quantidade e diversidade de aves como nunca visto... e nada é feito para manter esta beleza, antes pelo contrário! Imagine-se só o que mandaram fazer como se pode observar nas fotos.

Em época em que as patas estão nos seus ninhos, aproveitando a conservação da natureza que é imprescindível para garantir o equilíbrio ecológico, protegendo-os, resolveu-se fazer a limpeza e cortar toda a vegetação que

os protegia!

Com as máquinas podem, ainda, magoar as aves e destruir os ninhos que se encontram protegidos pela vegetação...

Arrastaram-se meses sem limpezas, não fazem nada para manter esta beleza e ainda por cima quando fazem algo é negativo sem o mínimo interesse por estes animais.

Uma vergonha e um alerta para que as entidades competentes façam algo por esta situação que merece toda a consideração.

Espero, sinceramente, que o presidente Pinto Moreira veja isto e todos os que fazem parte da nossa autarquia e que consigam ter a visão de que o importante não são só as festas e eventos mas também aquilo que, felizmente, tivemos a sorte da natureza nos trazer.

Paula Ferreira



Fotos PAULA FERREIRA



## Caminhada da Família

O Centro Social de Paramos vai promover, pelo 11.º ano consecutivo, a Caminhada da Família.

Esta iniciativa que se realizará a 14 de maio, tem como objetivos comemorar o Dia Mundial da Família, promovendo o convívio entre os elementos da família e entre famílias, bem como estimular a participação comunitária, promover a atividade física e incentivar a adoção de estilos de vida saudáveis.

Eis o programa: 9h30 – aula de aquecimento (orientada por Marta Dias); 10 horas – início da caminhada (desde a sede Centro Social de Paramos até à Praia da Baía); animação infantil e mega aula de zumba (com Marta Dias e X5 Health Club).

## António Sampaio Maia “herói não aclamado”

O espinhense António Sampaio Maia, dirigente da ANDDI que já teve vários cargos quer na europeia e mundial, foi reconhecido com o prémio “Unsung Hero” (herói não aclamado), distinção que é um reconhecimento pelos anos de trabalho voluntário em prol do desporto para pessoas com deficiência.

A gala da segunda edição dos “The INAS Awards”, prémios atribuídos de dois em dois anos pela Federação Internacional de Desporto para Atletas com Deficiência Intelectual, realizou-se em Brisbane, cidade australiana que acolherá os Global Games em 2019.



2x1  
EM ÓCULOS  
PROGRESSIVOS  
DE MARCA

OPTICALIA®  
ESPINHO

Rua 19, 343 r/c Dto  
Telf: 227 322 340/ 964 706 973

Ver condições da campanha em loja.