

DEFESA DE ESPINHO

PUBLICAÇÕES PERIÓDICAS
AUTORIZADO A CIRCULAR EM INVÓLUCRO FECHADO DE PLÁSTICO OU PAPEL PODE ABRI-SE PARA VERIFICAÇÃO POSTAL
DE02152012GSCP/SNC



Av.ª 8, n.º 456 - 1.º - Sala R
APARTADO 39 - 4501-853 ESPINHO Codex
Telef. 22 734 15 25 • Fax 22 731 99 11
Email: defesadeespinho@mail.telepac.pt

Diretor: LÚCIO ALBERTO □ Fundador: BENJAMIM COSTA DIAS □ Semanário □ Ano 85 □ Número 4453 □ Quinta-feira, 10/agosto/2017 □ Preço: € 0,65 (Incluindo IVA)

PUB.

“Espinho sempre foi a terra de todos os meus amores”

António Canastro, candidato a presidente da Câmara pelo Bloco de Esquerda

páginas 6 e 7



Foto MANUEL PROENÇA

páginas 2 e 3

Maria Isaura Ferreira homenageada

Festa das Coletividades reúne milhares em Paramos

Tigres conquistam Torneio Comendador Manuel de Oliveira Violas

página 13



Foto PEDRO OLIVEIRA

PUB.

OFERTA 2º PAR

Lentes Anti-risco até 3 diop. de esfera e cilindro até 2
Para quem quiser!

79€

Armação + Lentes
Longe ou Perto

LENTE ANTI-REFLEXO ATÉ 3 DIOP. DE ESFERA E CILINDRO ATÉ 2

249€

Armação + Lentes
Progressivas

LENTE ANTI-REFLEXO ATÉ 3 DIOP. DE ESFERA E CILINDRO ATÉ 2

(LENTE DE ÚLTIMA GERAÇÃO)

OptiCenter®

ÓPTICA • OPTOMETRIA • CONTACTOLOGIA

Visite a nossa loja!

Espinho - Rua 23, 374

☎ 224 082 790

Promoção válida: 01 Janeiro a 31 Março de 2016.

Ligue Grátis 800 999 888



www.opticenter.pt

Maria Isaura Ferreira homenageada

Festa das Coletividades reúne milhares em Paramos

A homenagem da Junta de Freguesia de Paramos a Maria Isaura Ferreira, a diretora da Estrutura Residencial do Lar de Idosos S. José, foi o ponto mais alto da sessão solene da Festa das Coletividades que decorreu de sexta-feira a domingo no Complexo Desportivo de Paramos. Um momento precedido pelas habituais homenagens às figuras que mais se destacaram nas coletividades paramenses e que contou com a presença de milhares de visitantes. Uma festa bonita, com muita música, gastronomia e convívio, para o povo e repleta de emigrantes.

Manuel Proença

Maria Isaura Moreira da Costa Ferreira, responsável pelos serviços sociais do Centro Social de Paramos e diretora da Estrutura Residencial do Lar de Idosos S. José, há 25 anos, foi distinguida pela Junta de Freguesia de Paramos na Festa das Coletividades, com um

diploma e uma peça em loiça "para não esquecer o tempo que passou junto daqueles que com ela privaram".

Na homenagem que lhe foi prestada, a Junta de Freguesia considerou-a uma pessoa "bem conhecida pelos paramenses pela obra social que realizou", pois estava "sempre aten-

ta às causas sociais, muito próxima das pessoas, dos doentes e das famílias mais carenciadas, nomeadamente as da nossa freguesia, que sempre puderam contar com o seu carinho, com um conselho, com uma palavra amiga".

A Junta de Freguesia de Paramos considerou Maria Isaura Ferreira como uma "pessoa simples e carinhosa, amiga de bom coração, tão exigente como competente", que "vestiu a camisola do Centro Social de Paramos e abraçou a causa social desta freguesia e deste concelho".

A homenageada tem 63 anos, é natural de S. Félix da Marinha e reside em Guetim. É licenciada em Serviço Social e exerceu funções na área social no Canadá e em Moçambique. Quando regressou a Portugal ingressou como técnica de serviços sociais em S. Vicente de Pereira e em 1992 foi convidada a

assumir o cargo nos Serviços Sociais do Centro Social de Paramos onde se manteve como diretora da Estrutura Residencial do Lar de Idosos S. José.

"Acreditem que não queria que o fizessem", a homenagem, referiu, a propósito, Maria Isaura Ferreira porque "sou uma pessoa simples e discreta", pois "gosto de passar despercebida".

Maria Isaura recordou que "quando vim para cá nada conhecia desta freguesia a não ser o nome" e que teve a seu cargo "o apoio domiciliário, uma resposta nova dirigida à população idosa ou com dependência", passando "a ter um conhecimento muito abrangente desta comunidade. Entreguei-me de corpo e alma, pois vi que as necessidades eram muitas e que as pessoas estavam muito carentes de tudo. Durante praticamente três meses passei

grande parte do dia na rua. Mas não era uma resposta suficiente para combater a carência e o isolamento das pessoas e em 1995 a direção abriu o centro de dia e em setembro de 2002 abriu o lar. Um percurso que não foi fácil onde só os fracos desistem".

Maria Isaura Ferreira fez questão de dizer que "tudo o que fiz e o que foi feito devo às equipas com quem trabalhei, que sempre respeitei e reconheci o seu trabalho. Sem o empenho de todos os colaboradores não conseguiria atingir o reconhecimento do trabalho que envolvi nesta freguesia".

E concluiu:

"Nunca esquecerei esta terra e a sua população e desejo que o Centro Social de Paramos seja sempre uma instituição reconhecida e acarinhada por todos e que continue a contribuir para o engrandecimento e o bom-nome desta freguesia e do concelho em geral".

Entretanto, foram também homenageadas algumas personalidades ligadas às coletividades paramenses, nomeadamente Paula Maria Pereira Boia (Associação de Beneficência Cultura e Recreio de Paramos), António Cravo dos Santos (Associação Águias de Paramos), Maria Rodrigues Gonçalves e Henrique Mendes (Associação Desportiva da Lomba), Maria Odete Monteiro Augusto, Albino de Oliveira Rocha, Carlos Alberto Gomes Brandão e José Dias Félix (Associação Desportiva de Paramos), Hélder Oliveira

Lopes e João Carlos Ferraz Mendes (Associação Desportiva da Quinta), Tiago Filipe Fernandes Oliveira e Virgílio Oliveira Cruz ("Os Morgados") e José Manuel Alves Gaspar e Ricardo José Campos Silva (Sociedade Columbófila Andorinhas de Paramos).

Na sua intervenção, o presidente da Junta de Freguesia de Paramos, Manuel Dias, fez questão de dizer que se trata da "festa da fraternidade e da amizade paramense. O que nos une é o convívio e o trabalho que fazemos para vós. Uma festa pioneira e que foi, acima de tudo, uma pedrada no charco na união do associativismo da nossa terra. Em boa hora tivemos a ideia há 19 anos", sublinhou Manuel Dias.

O presidente da Junta recordou que "não temos grandes possibilidades financeiras, mas dentro dos nossos recursos temos a oportunidade de ir melhorando ano após ano a logística desta festa para que as nossas coletividades consigam algum dinheiro para as dificuldades que têm ao longo do ano".

Por sua vez, o presidente da Câmara Municipal de Espinho, Pinto Moreira reforçou que se trata da "festa da família paramense, onde compareço sempre. Os emigrantes que aproveitam esta festa para rever os seus amigos e rever a sua família", disse o autarca espinhense apontando para as



Foto MANUEL PROENÇA

<http://josesarmento.blogspot.pt> - <http://sarmento-news.blogspot.pt> - <http://revistaopimpolho.blogspot.pt>

PIMPOLHO

Com o recurso
ao video-árbitro...

□ DESENHO E TEXTO DE: © José Sarmento • 1131

... o futebol vai
deixar de ser teatro...

... e vai passar
a ser cinema???!...!





centenas de emigrantes que ali se encontravam.

Para Pinto Moreira, “esta festa é o sinal claro da grande riqueza, da força e do vigor, da dinâmica e da diversidade do associativismo em Paramos. Esta freguesia tem grandes associações, muito fortes, empenhadas e trabalhadoras, que ao longo do ano dão o melhor de si em prol dos paramenses e da sua freguesia”.

Pinto Moreira afirmou que “temos estado ao longo dos anos ao lado das instituições de Paramos, procurando resolver os seus problemas”. E concluiu aplaudindo a “brilhante organização desta Festa das Coletividades” que, em seu entender, “cada vez está melhor”.

A Festa das Coletividades teve início na sexta-feira, com um jantar convívio no local, o concerto da Banda União Musical Paramense e a atuação do artista espinhense, José Manuel Batista.

No sábado pela manhã realizou-se um jogo de futebol infantil (6 aos 14 anos) e uma caminhada pelas ruas da freguesia (Paramos a Mexer) cuja inscrição (um produto alimentar) irá reverter a favor da Conferência de S. Vicente Paulo. Depois do almoço convívio no local, da parte da tarde decorreu um jogo de futebol veterano e, ao final da tarde, uma missa campal com a participação dos diretores das coletividades acompanhados dos respetivos estandartes, abrilhantada pelo Grupo Coral da Paróquia.



Fotos MANUEL PROENÇA



À noite, depois do jantar convívio e de uma noite musical com o conjunto musical Bossa Nova, decorreu a sessão solene com homenagem a figuras destacadas das coletividades.

No domingo de manhã realizou-se um torneio de sueca e uma sessão de ginástica para todas as idades e ambos os sexos. Depois do almoço convívio teve lugar o Festival Internacional de Folclore (Rancho das Lavadeiras da Trofa, Rancho Folclórico e Etnográfico de Santa Maria de Cárcere - Resende e The Dance Troupe of Habei University of Technology - China). À noite, o artista paramense Jorge Bandeira e o esmorizense convidado Bruno Cordeiro encerraram a Festa das Coletividades.



“Com esta força só há um resultado possível”

– Paulo Mendes na apresentação da sua candidatura à Junta Anta/Guetim

No “dia zero” da sua candidatura, perante um auditório da Escola Manuel Laranjeira a rebentar pelas costuras, Paulo Mendes começou por tirar uma ‘selfie’ e reagir de forma inspirada: “vou arregaçar as mangas, porque é assim que eu gosto de trabalhar. É uma alegria ter tanta gente aqui. É sinal de força, de empenho e de motivação para ganharmos esta eleição. Com esta força só há um resultado possível”.

Recordando o seu percurso de vida como antense – “só não moro em Anta, porque não conseguiram criar condições para fixar os filhos da terra no nosso concelho” – o cabeça de lista do PSD à União das Freguesias assumiu, como primeira razão da sua candidatura, que “chegou a hora de retribuir tudo o que recebi”. Paulo Mendes lamentou, a esse propósito, que nos últimos quatro anos as freguesias de Anta e de Guetim tenham “perdido importância e oportunidades”. “Temos uma Junta sem dinâmica, sem liderança. Este território precisa de uma injeção de modernidade, de muito mais investimento, de mais atividade, de apoio social, de muito mais vida”, acrescentou, assumindo como segunda motivação para este projeto a dinamização global das duas comunidades: “temos instituições fortes, riqueza natural, gente empreendedora. Temos de lhes dar condições para elas colocarem as ideias em prática. Só uma junta muito ativa é capaz de o fazer”. O terceiro grande motivo invocado pelo candidato é o apoio de “uma equipa competente, abran-

gente, de jovens e menos jovens unidos por uma vontade imensa em mexer na nossa terra e torná-la muito melhor”.

Ressalvando que o programa está em construção, Paulo Mendes enunciou um conjunto de prioridades que quer ver atendidas nos próximos quatro anos. A requalificação do largo do Souto de Anta – com prioridade à falta de estacionamento naquela localidade –, o corredor verde que vai ligar o Parque da Picadela, em Guetim, à freguesia de Espinho, através da Ribeira do Mocho; ou a criação de serviços de atendimento na Junta de Freguesia de Guetim e no Bairro da Ponte de Anta foram algumas das iniciativas apontadas pelo candidato. “A nossa maior prioridade são as pessoas. Queremos muito mais proximidade com todos os cidadãos, vamos unir-nos e debater dificuldades e soluções”, acrescentou Paulo Mendes, sugerindo atenção particular às questões da habitação, do investimento e do emprego.

O candidato concluiu assumindo que a sua equipa vai “lutar até à última gota de suor” para conquistar as próximas eleições autárquicas: “preciso de todos vocês com dinâmica, entrega e dedicação e vos garanto que, no dia 1 de outubro, estaremos aqui a festejar a vitória”.

Foi precisamente este lado empenhado e destemido do candidato que o presidente da Comissão Política do PSD Espinho enalteceu na sua intervenção. “Quem conhece o Paulo Mendes de jogar à bola sabe que ele não dá nenhuma

disputa por perda. Ele é assim na vida. E a política não é diferente da nossa vida, daquilo que nós somos. O partido tem de trazer pessoas deste tipo para liderar projetos. Pessoas dinâmicas, que sabem o que é trabalhar, o que é lutar para ganhar. O Paulo teve de começar a trabalhar cedo, de fazer cedo pela vida.”, sublinhou Vicente Pinto assumindo que está na hora de Anta e Guetim “voltarem a ter um presidente de Junta a sério”, alguém que “não jogue sempre para trás” quando surge um problema.

Também Luís Montenegro, figura próxima do candidato e seu companheiro na equipa de veteranos do Sporting de Espinho, reconheceu em Paulo Mendes alguém com “grande espírito de entreatajuda e solidariedade”, mas também um “apaixonado pela nossa terra”. “Ele aranca quase em cima do apito inicial, mas tenho a certeza que até ao último minuto vai deixar tudo dentro do campo”, acrescentou o deputado social-democrata, sublinhando “a capacidade de realização, combatividade e paixão” do candidato como argumentos “suficientes para mobilizar a maior parte dos eleitores”.

Já Pinto Moreira deixou duras críticas ao atual presidente da Junta de Freguesia de Anta e Guetim, acusando-o de ser “incompetente” e faltar à verdade quando aponta o dedo ao Município: “queixou-se sempre dos poucos meios que a Câmara lhe transferia. Nunca correspondeu à verdade. A Junta de Fregue-



Foto DIREITOS RESERVADOS

sia recebeu muito mais dinheiro do que os anteriores presidentes de junta no mesmo período. Essa desculpa, não pega”. O candidato à Câmara Municipal de Espinho disse mesmo que Nuno Almeida “usou a Junta para fazer oposição à Câmara”, quando “não é esse o papel que cabe a um presidente de Junta”.

Pinto Moreira registou algumas das intervenções mais marcantes dos últimos quatro anos nas duas freguesias do interior do concelho, destacando a requalificação em curso das áreas desportivas, as pavimentações de vias essenciais como a Rua Dias Afonso ou a Rua Nova da Guimbra, em Anta e a expansão das redes de saneamento, na Aldeia Nova e em Bouços, Guetim. “Mas há muito mais a fazer”, advertiu o autarca e recandidato, apontando à “cobertura total” do saneamento, à continuação do processo de legalização das habitações clandestinas, à criação de uma zona industrial junto ao nó das autoestradas e à intervenção de fundo no Bairro da Ponte de Anta: “estamos disponíveis para receber do IHRU as com-

petências para gerir e tratar daquele complexo”.

Dirigindo-se a Paulo Mendes, Pinto Moreira desafiou o candidato a Anta e

Guetim a ser “exigente todos os dias” e a usar a Junta de Freguesia “para elevar a qualidade de vida” da população. “Vamos à luta!”

Cinanima recebe 1338 filmes

A 41ª Edição do Cinanima – Festival Internacional de Cinema de Animação de Espinho recebeu para seleção, em recorde absoluto, 1338 filmes, provenientes de 67 países. O país com maior número de filmes inscritos é os Estados Unidos da América (EUA) com 167 filmes, seguido da França (159 filmes) e Reino Unido (102 filmes). A produção nacional continua com um registo assinalável de submissões, 60 filmes, dos quais 20 concorrem ao Prémio António Gaio – Melhor filme português no Concurso Nacional.

Das obras recebidas e tendo em conta as três competições internacionais (Curtas-metragens, Filmes de Escolas e/ou Filmes de Fim de Estudos e Longas-metragens), a categoria com mais filmes em seleção é de Curtas-metragens Mais de 5 até 24 minutos de duração, com 424, seguindo-se a de até 5 minutos de duração com 347 obras a concurso. A categoria Publicidade e Informação assistiu a um crescimento notável (38 em 2016, 61 no presente ano), seguido do Documentário de Animação com 23 filmes e a de Mais de 24 a 50 minutos de duração que conta com 18 inscrições. Quanto às Longas-metragens, foram submetidas 21 produções. Para finalizar, a competição de Filme de Escola e/ou Filmes de Fim de Estudos teve 416 inscrições.

Os trabalhos de Pré-Seleção têm vindo a decorrer desde há três meses e culminará com a seleção final das obras que vão integrar os diferentes concursos e que acontece entre os dias 24 e 27 de agosto. O Cinanima 2017 decorre de 6 a 12 de novembro, em Espinho.



NOVO SERVIÇO

- MASSAGEM DE RELAXAMENTO
- MASSAGEM ANTI-CELULÍTICA
- MASSAGEM DRENANTE
- MASSAGEM AYURVÉDICA

Direção Técnica

Dr. Manuel João Ribeiro Pais Clemente de Paiva



Rua de Santa Catarina, 706, 3º/4º 4000-446 PORTO
T. 222 007 500 · F. 222 082 387
geral.seguros@atlas-seguros.com
www.atlas-seguros.pt

A ATLAS SEGUROS Consultores e Corretores, SA, é a nova denominação social da antiga Patris Seguros na sequência da aquisição integral da sociedade por parte do grupo GI 10.

A ATLAS Seguros integra-se assim num importante grupo que gere uma carteira de seguros de 37 Milhões de euros, mais de 15.000 Clientes e acesso a uma “International Broker Service Network” representada em mais de 130 países.

A nossa energia está focalizada em analisar, construir e gerir soluções específicas na exacta medida das necessidades dos nossos Clientes e Parceiros.



Três jovens detidos por alegado furto a estabelecimento comercial

A Polícia de Segurança Pública (PSP) de Espinho deteve, na madrugada de sábado, três jovens, dois com 17 anos, estudantes e um com 20 anos, desempregado, por suspeita da prática do crime de furto. Os jovens terão, supostamente, danificado um vidro de uma porta de um estabelecimento comercial, furtando a caixa registadora, um par de sapatilhas e uma camisola. Os indivíduos acabaram por ser interceptados pela PSP próximo do estabelecimento na posse dos artigos furtados.

Os três foram presentes, durante a manhã, ao Tribunal de Santa Maria da Feira e foram-lhes aplicadas as medidas de coação de apresentações bidiárias na Esquadra Policial de Espinho.

Suspeito de furto em residência constituído arguido

Um homem de 41 anos, residente no concelho de Santa Maria da Feira, foi constituído arguido, acusado de furto no interior de residência.

A Polícia de Segurança Pública (PSP) por intermédio da Esquadra de Investigação Criminal de Espinho (Divisão Policial de Espinho), no passado dia 2, pelas 7h20, deu cumprimento a um Mandado de Busca e Apreensão, numa habitação situada no concelho de Santa Maria da Feira, originado pela suspeita de furto no interior de residência.

Foram apreendidos, por suspeita de serem artigos furtados, quatro malas, quatro pares de sapatos, um exaustor, uma máquina de lavar roupa, duas jarras em madeira, dois guarda-joias e vários objetos de adorno pessoal (pulseiras, brincos, anéis, fios).



Herman José na Festa do Emigrante na praia de Paramos

Realiza-se a partir de domingo, até quarta-feira próxima, na praia de Paramos, a Festa do Emigrante/Vareiro.

O programa está fechado e pelo quarto ano consecutivo voltará a dinamizar esta pequena localidade, atraindo muito público e descentralizando os eventos de verão do centro da cidade de Espinho. A pensar nas suas origens e em quem nos visita nesta época do ano, nomeadamente os emigrantes, a pro-

posta engloba também um conjunto de atividades e uma Missa de Homenagem ao Emigrante/Vareiro. No local serão colocadas umas "barraquinhas" para estabelecimentos locais e para quem tiver interesse em expor trabalhos manuais e/ou artísticos.

Eis o programa:

Domingo - Às 21h30, Noite de Folclore, com o Grupo Folclórico de Paços de Brandão, o Rancho Folclóri-

co As Ceifeiras de Canedo e o Grupo de Danças e Cantares de Rio Meão.

Segunda-feira - Às 21h30, Jorge Bandeira e Marcus Machado.

Terça-feira (feriado) - Às 11h30, missa na capela de S. João em homenagem ao emigrante; às 21h30, atuação do grupo Tekos.

Quarta-feira - Às 21 horas, Percutarufar; às 22 horas, Hérman José e Black/Tokabunda.

Festas em honra de Nosso Senhor do Calvário em Silvalde

Realizam-se a partir de amanhã até segunda-feira as festas em honra de Nosso Senhor do Calvário, em Silvalde. Um programa bem preenchido e que contará, como habitualmente, com uma missa solene na capela de Nosso Senhor do Calvário, no domingo às 11 horas e, à tarde, depois do Terço às 16 horas, a majestosa procissão

que irá passar sob um tapete de flores.

Eis o programa:

Sexta-feira - Às 22 horas, atuação do Rancho Folclórico S. Tiago de Silvalde; às 23 horas, atuação do Grupo de Cavaquinhos de S. Félix da Marinha.

Sábado - Atuação de Paulo Fernandes às 22 horas; às 24 horas, espetáculo

pirotécnico.

Domingo - Missa solene às 11 horas na capela de Nosso Senhor do Calvário; Terço, às 16 horas na capela de Nosso Senhor do Calvário; às 16h30, majestosa procissão; às 22 horas, atuação da Banda Estilos.

Segunda-feira - Às 22 horas, atuação do conjunto Maré Alta.

Confraria da Caldeirada de Peixe e do Camarão de Espinho na Feira Medieval

A convite da Confraria da Fogaça da Feira, a Confraria da Caldeirada de Peixe e do Camarão de Espinho, representada pelos confrades Leonor Ledo da Fonseca, Francisco Azevedo Brandão, José Maria Moreira, Luís Corrêa de Sá e Emídio Concha, deslocou-se a Santa Maria da Feira para participar, conjuntamente com a confraria

anfitriã e outras confrarias do país, na visita guiada à Feira Medieval.

A visita incluiu uma passagem pelo Museu dos Lóios e uma visita aos banhos públicos. Instalados no Lago da Quinta do Castelo que agradou a todos os visitantes, sobretudo para os que ainda não tinham tido o privilégio de os conhecer.

Depois da fotografia de 'família', assistiu-se ao desfile de cavaleiros, à frente dos quais pontificava o rei D. Afonso IV que deu as boas vindas às confrarias visitantes das Terras de Santa Maria.

A visita terminou com um jantar de confraternização num restaurante do centro da cidade.

"Pensamentos Cruzados com Poesia"

O autor António Luiz apresentou a sua última obra, o livro "Pensamentos Cruzados com Poesia", na Biblioteca Municipal de Espinho.

Trata-se de um livro diferente, com duas partes (Pensamentos e Poesia) que se

entrecruzam com o intuito de a doçura e a esperança criada na/pela poesia poder aligeirar e adocicar alguma perplexidade e incredulidade motivada no leitor por certos 'Pensamentos' resultantes da experiência de vida do autor.

Na cerimónia de apresen-

tação estiveram presentes, entre outros, o chefe de gabinete do presidente da Câmara Municipal de Espinho, Vítor Hugo Pinto, o apresentador da obra o médico Psiquiatra e membro dos Corpos diretivos da Associação Cívica Integridade e Transparência de Portugal, Ramiro Araújo e a representante da 'Textos Livres Editora' (Aveiro), Ana Soares, além do próprio autor do livro.

Festival de Folclore no sábado em Anta

Realiza-se no sábado, no largo do Souto, em Anta, o Festival de Folclore dos Altos-Céus.

Trata-se de uma iniciativa do Rancho Folclórico Nossa Senhora dos Altos-Céus, englobado no programa Anta em Festa e que irá contar com a participação, além da coletividade organizadora, com o Rancho Folclórico S. Martinho de Penacova (Felgueiras), Grupo Etnográfico da região da Lousã e com a Orquestra Típica e Coral dos Altos-Céus.

Entretanto, às 18 horas de sábado irá realizar-se uma sessão solene na Junta de Freguesia de Anta/Guetim, no largo do Souto, em Anta.

Monumento aos Combatentes do Ultramar em Silvalde completa 4 anos

Associação de Ex-Combatentes do Ultramar da Vila de Silvalde vai comemorar no sábado, o 4.º aniversário da inauguração do Monumento aos Combatentes do Ultramar em Silvalde.

Eis o programa: Às 16h30, missa na Igreja Paroquial de Silvalde, seguida de Romagem ao Monumento. De seguida será servido um lanche na sede da coletividade.



“Espinho sempre foi a terra de todos os meus amores e foi isso que me impulsionou a me envolver nesta candidatura”

António Canastro, candidato a presidente da Câmara Municipal de Espinho pelo Bloco de Esquerda

“A necessidade de transparência na gestão da coisa pública” e “a incidência no reforço da ação social, que até agora tem sido bastante incipiente” são duas das grandes motivações que levaram António Canastro a aceitar ser o candidato a presidente da Câmara Municipal de Espinho pelo Bloco de Esquerda. O antigo vereador socialista apresenta algumas propostas, tais como a “implantação da Requalificação do Canal Ferroviário de Espinho (RECAFE), a “requalificação urbana” e uma “política ambiental, com criação de zonas verdes, proteção da zona ribeirinha e dunas, políticas de despoluição das linhas de água do concelho”, entre outras.

Manuel Proença

António Couto Canastro, que já foi vereador da Cultura, tem 66 anos de idade e é formado em Engenharia Eletrotécnica pelo Instituto Superior de Engenharia do Porto. É licenciado, também, em Pintura pela Faculdade de Belas Artes do Porto e completou a parte curricular do

mestrado em Arqueologia Pré-Histórica na Faculdade de Letras da Universidade do Porto.

Na sua carreira profissional, António Canastro assinou diversos projetos elétricos para instalações industriais e edifícios habitacionais. Foi professor ao longo de 36 anos em diversos estabelecimentos de ensino (Espinho,

Esmoriz, Ovar, Estarreja, Armamar, Torres Vedras, Vila Nova de Gaia e Vila Real de Santo António) e teve os pelouros de vereador da Cultura, Ação Social, Desporto e Turismo na Câmara Municipal de Espinho entre 1993 e 2001 e foi o responsável pelo lançamento do Encontro de Estátuas Vivas.

O projeto que agora surge integrado como candidato independente pelo Bloco de Esquerda tem como objetivo “devolver aos espinhenses a capacidade de participação e decisão em todos os projetos que desejam ver realizados na sua autarquia”.

- Quais os argumentos de um ex-vereador, agora candidato a presidente da Câmara Municipal de Espinho?

“Sendo ex-vereador como diz, conheço a Câmara a que me candidato e quero contribuir para o seu bom funcionamento. No fundo, utilizar a experiência do passado com os olhos postos no futuro, tendo a consciência de que a paisagem da cidade contemporânea é uma realidade em evolução e não deve esquecer a sua história”.



Foto MANUEL PROENÇA

- Como se autorretrata António Canastro?

“Considero-me uma pessoa de consensos, focada nos objetivos da coisa pública, de relacionamento fácil, que privilegia sempre uma solução de grupo e que aprende sempre com as equipas com quem trabalha”.

- O que o levou a aceitar o convite do Bloco de Esquerda para esta candidatura?

“A abrangência do projeto, nomeadamente, a incidência no reforço da ação social, que até agora tem sido bastante incipiente.

A necessidade de transparência na gestão da coisa pública.

O apoio a atividade cultural.

A aposta na educação”.

- Quais são as suas grandes propostas?

“Ter uma conduta pautada pela transparência e gestão equilibrada, envolvendo todos os espinhenses. Para isso, dar voz aos espinhenses nas grandes decisões que afetam o concelho, designadamente:

- Implantação da Requalificação do Canal Ferroviário de Espinho (RECAFE);

- Política ambiental, com criação de zonas verdes, proteção da zona ribeirinha e dunas, políticas de despoluição das linhas de água do concelho;

- Requalificação urbana;

- Criação de zonas específicas de diversão e lazer;

- Agilizar a utilização das estruturas desportivas do concelho;

- Ação social de apoio e integração”.

- Alternância entre PS e PSD tem sido apanágio nos atos eleitorais. Em que me-

didado isto tem sido prejudicial, ou não, para Espinho?

“Creio que a resposta a esta pergunta está à vista de todos, na constatação do ritmo do desenvolvimento do concelho”.

- O que pensa deste novo Plano Diretor Municipal (PDM)?

“Creio que a resposta que deu às necessidades do concelho foi insuficiente. Não respondeu a questões fundamentais como o ordenamento da zona costeira e dos espaços verdes, a integração dos equipamentos desportivos na vida da cidade, o ordenamento das zonas rurais, entre outros aspetos”.

- Qual a sua opinião sobre o projeto previsto para a área à superfície do canal ferroviário?



Clínica Médico-Dentária Rosa Neves, Lda.

CHEQUE DENTISTA (alargado aos 16 e 18 anos) • IMPLANTOLOGIA
PRÓTESE FIXA/REMOVÍVEL • ORTODONTIA

Rua 29, n.º 696 (entre as ruas 26 e 24)

Marcações pelos telef.: 22 734 01 16 e 91 496 13 67

MÉDICOS DENTISTAS JORGE FERREIRA BRUNO MORRIS

SAMS QUADROS
SAMS * CGD
ADVANCE CARE * MÉDIS

Edifício S. Pedro

Sala W

Rua 23, n.º 174

Telef. 22 734 86 93

Clínica Dentária de Reabilitação Orofacial



- IMPLANTOLOGIA
- CIRURGIA ORAL
- ESTÉTICA DENTÁRIA
- REABILITAÇÃO ORAL
- ORTODONTIA
- ODONTOPIEDIATRIA
- OCLUSÃO
- ENDODONTIA

DR. JORGE PACHECO

* Master em Implantologia

DR. TOMÁS PACHECO

Aberto aos sábados - Cheque-Dentista - EDP - CGD - SAMS - SAMS Quadros

Saúde Prime - Victoria Seguros - Future - Healthcare - Salvador Caetano

Rua 8, n.º 381 ESPINHO 227 342 718 / 929 074 937

espinho@clinicaspacheco.com clínicas pacheco

CLÍNICA MÉDICO

LEOPOLDINA SANTOS TAVARES

- MEDICINA DENTÁRIA
- TERAPIA DA FALA
- PSICOLOGIA

Acordos: SAMS QUADROS - CGD - MULTICARE

Rua 23, n.º 773 - 1.º Esq. - 4500-277 ESPINHO • Telef. 227324121 • Tlm. 967742865

Fotógrafo VÍTOR LANCHA

RECORDE SEU PASSADO

Gravo seus filmes p/ DVD

Gravo discos vinil p/ CD

Gravo cassetes música p/ CD

Contatos:

918 735 306 * 962 788 407

DVD para sempre

As cassetes de vídeo estragam-se

Salve-as para sempre em DVD

Agora os seus vídeos editados em DVD

Carlos Salvador

Reportagens • Fotografia e Vídeo

Rua 19, n.º 198 - 2.º andar • 4500 ESPINHO
Tlm. 918 648 672

“Sendo ex-vereador, conheço a Câmara a que me candidato e quero contribuir para o seu bom funcionamento. No fundo, utilizar a experiência do passado com os olhos postos no futuro”

“Considero-me uma pessoa de consensos, focada nos objetivos da coisa pública, de relacionamento fácil”

“Ter uma conduta pautada pela transparência e gestão equilibrada, envolvendo todos os espinhenses. Para isso, dar voz aos espinhenses nas grandes decisões que afetam o concelho”

“Creio que a resposta que o PDM deu às necessidades do concelho foi insuficiente. Não respondeu a questões fundamentais como o ordenamento da zona costeira e dos espaços verdes, a integração dos equipamentos desportivos na vida da cidade, o ordenamento das zonas rurais”



“Acho que o projeto pode responder à necessidade de devolver aos espinhenses lugares de conforto, lazer e convívio, entre tanto desaparecidos, que serviram a população durante décadas.

Porque é irreversível, defendemos o seu avanço imediato”.

- O que mudaria na cidade?

“No mundo atual, a mudança é inevitável e necessária, mas estar a determinar para Espinho, no momento, mudanças específicas é redutor. Este será um projeto desenvolvido paulatinamente, em função das prioridades, com a consciência que mudança implica mudança”.

- E no concelho (freguesias)?

“Numa visão abrangente, as mudanças na cidade implicarão forçosamente mudanças no resto do concelho e serão realizadas tendo isso como pressuposto”.

- Qual a sua opinião, também, sobre os novos espaços comerciais que têm aparecido, ultimamente, na cidade?

“As grandes superfícies contornaram o impedimento de executivos anteriores de se implantarem na malha do concelho, fixando-se no seu limite imediato. Esta medida veio não só prejudicar o comércio local de Espinho, como também privar a Câmara da receita do FEF (Fundo de Equilíbrio Financeiro) e Derrama, correspondentes aos impostos pagos pelas compras dos espinhenses nessas superfícies. Neste contexto, apoiamos os novos espaços comerciais, inseridos no território do concelho, precavendo as devidas receitas

do FEF e mais emprego. No entanto, somos extremamente críticos quanto às condições contratuais oferecidas nestes postos de trabalho”.

- Se for eleito presidente da Câmara, como será a sua relação com as Juntas de Freguesia?

“Trabalharemos de forma isenta, transparente e de igual para igual”.

- E com a Assembleia Municipal de Espinho?

“A nossa relação com a Assembleia Municipal será de respeito com as decisões da mesma. Fornecer de forma transparente e isenta a informação necessária ao seu funcionamento”.

- E com os vereadores da oposição?

“Tomar boa conta das suas opiniões”.

- O que faria na área da ação social?

“Cadastrar adequadamente as necessidades das famílias carenciadas do concelho, desenvolver políticas de apoio e integração, potenciando as estruturas existentes.

É intenção desta candidatura, entre outras medidas tomadas nesta área, conceder às famílias já abrangidas pela tarifa social de energia o mesmo benefício para a água”.

- E do ambiente?

“Reforçar e implantar mais zonas verdes, com plantação de espécies de folha permanente e com bom desenvolvimento nas zonas litorais, por toda a cidade e particularmente na sua entrada a norte.

Apoiar e reforçar os projetos de reabilitação da lagoa de Paramos e zona envolvente. Revitalizar as linhas de água, despo-

luindo, desassoreando e criando infraestruturas que permitam à população o seu usufruto”.

- Defende a construção de um Estádio Municipal ou não?

“Defendemos a construção de um Estádio Municipal em Espinho, sabendo que um projeto desta envergadura tem sempre muitas questões que devem ser ponderadas.

Desde logo:

- Os financiamentos da construção deverão ter a participação das entidades nacionais que tutelam o desporto;

- O projeto deverá ser enquadrado no município e devidamente dimensionado, de forma a servir toda a sua população;

- O estádio deverá ser dotado de infraestruturas para prática de atletismo;

- Que os custos da sua utilização futura sejam devidamente acautelados e garantidos por quem o utiliza.

Desta forma, pretendemos acautelar o excessivo endividamento camarário e garantir a prática dos diversos desportos.

Pensamos, no entanto, que uma solução que mantivesse o campo no perímetro da cidade e em proximidade com os adeptos espinhenses seria mais profícuo para a cidade e para as coletividades desportivas”.

- Qual a política que preconiza para o desporto?

“Apoiar e potenciar aquele que é o desporto rei em Espinho, o voleibol.

Criar infraestruturas de apoio permanente à prática do surf.

Criar o parque radical.

Implementar políticas de apoio ao desporto popular e otimizar a utilização das infraestruturas desportivas existentes na cidade”.

- E para o turismo?

“Revitalizar a marca ‘Espinho, Rainha da Costa Verde’, com animação de praia.

Implantar uma linha verde ao longo da costa urbana, com plantação de árvores autóctones, fazendo jus ao nome ‘costa verde’.

Apoiar com incentivos o comércio tradicional, criando nichos de produtos específicos.

Construção de um parque de merendas a norte junto a ribeira do Mocho na zona do Rio Largo.

Recriar eventos, como Batalha das Flores, Marcha Luminosa e corrida de bicicletas, envolvendo as coletividades do concelho.

Desenvolver festivais gastronómicos, com pratos a base de peixe, confeccionados pelos restaurantes de Espinho”.

- E para a cultura?

“Potenciar as capacidades das coletividades de cariz cultural, envolvendo-as nos eventos mais emblemáticos.

Apoiar os artistas espinhenses no desenvolvimento das suas atividades.

Estudar a criação de uma Escola Superior de Cinema no concelho, aproveitando a notoriedade e experiência obtida com o Festival de Cinema de Animação”.

- Naturalmente que irá pedir aos eleitores para votarem em si. Mas o que diria para os convencer a fazê-lo?

“Aos eleitores poderei dizer que Espinho sempre foi a terra de todos os meus amores e que isso me impulsionou a me envolver nesta candidatura. Que a minha candidatura não é condicionada. Que pretendo envolver todos os espinhenses nos planos que temos para o concelho.

Temos projetos de grande interesse para o município e que são exequíveis”.

“É intenção desta candidatura, entre outras medidas tomadas nesta área, conceder às famílias já abrangidas pela tarifa social de energia o mesmo benefício para a água”

“Defendemos a construção de um Estádio Municipal em Espinho, sabendo que um projeto desta envergadura tem sempre muitas questões que devem ser ponderadas”

“Apoiar e potenciar aquele que é o desporto rei em Espinho, o voleibol. Criar infraestruturas de apoio permanente à prática do surf. Criar o parque radical”

“Revitalizar a marca ‘Espinho, Rainha da Costa Verde’, com animação de praia. Implantar uma linha verde ao longo da costa urbana, com plantação de árvores autóctones, fazendo jus ao nome ‘costa verde’”



OPINIÃO
APENAS REFLEXÕES
Jorge Madureira

SOUVENIR

“Souvenir” é, simplesmente, o título de um instrumental por eles tocado. Aparece nessa (feliz) capa, toda ela preenchida por um instantâneo fotográfico, momento fugaz, mas imortalizado em papel e amplamente divulgado. Aquilo que para alguns é mais uma imagem entre tantas outras, para mim tornou-se objeto de fruição estética e retrato de uma época glamorosa, muito antes de a citada música ser divulgada. “Eles” eram (e são) os *Orchestral Manoeuvres in the Dark*.



O mistério acentua-se por não existir referência alguma ao local e data em que a célebre fotografia foi realizada – o que só valoriza o caráter do disco, dando-lhe um estatuto de “objeto de culto”. Toda essa aura mágica faz com que, aos nossos olhos, um tempo e um instante sejam eternamente imobilizados.

Detenho-me a observar todo um contexto sociocultural que nos é dado a conhecer: os guarda-sóis abertos denunciam bom tempo e os utentes daquela esplanada praticam toda uma “art de vivre”, usufruindo ao máximo daquele momento sem se aperceberem da efemeridade do mesmo. Os automóveis constituem-se como peças fundamentais para definir (mais um vez) um “tempo” e a sua presença é ali marcada por pequenos apontamentos sugestivos. A imagem, no seu todo, assume-se como um excerto, não nos sendo dado a conhecer a totalidade da cena, deixando no ar um sabor a insatisfação por querermos saber mais. A ideia aqui implícita é a de que não se deve mostrar tudo, com a probabilidade de a misteriosa aura se quebrar.

Mesmo tratando-se de uma imagem “estranha”, encontro nela pontos de contacto com Espinho antigo, similaridades e familiaridades que comungam desta saudável fruição de um dia (quase) perfeito. O que está aqui em causa é a atitude de quem pode desfrutar de uma boa esplanada, des preocupadamente, sem pressa de se deslocar para outro lugar.

A associação da imagem com a palavra “Souvenir” é explicada de modo a que esta seja entendida como tal, ou seja, uma recordação – uma parte de algo, um pedaço de história. Mais do que uma simples palavra, “souvenir” tornou-se um estrangeirismo adotado por nós, designando todas aquelas lembranças que pretendemos guardar, referentes aos locais por onde vamos passando.

O souvenir faz parte da cultura popular e é, na sua essência, um excerto, um pedaço de algo (que se pode levar no bolso). Na impossibilidade de possuímos o todo, contentamo-nos com uma parte. É por esta razão que estamos perante um excerto, um “trecho” (como antigamente costumava dizer-se).

O souvenir possui toda uma carga mística, uma energia de que se faz portador, um pedaço de algo que atesta a nossa passagem por diversos locais. Simbolicamente, carrega a essência de um sítio, definindo-se como um resumo daquilo que lá existe, existiu... e que nunca poderá deixar de existir.



Foto DIREITOS RESERVADOS



Foto DIREITOS RESERVADOS

Candidaturas entregues e Tribunal realiza sorteios

Depois de a CDU já o ter feito e conforme já o havíamos noticiado na anterior edição, seguiu-se a entrega de listas por parte dos restantes candidatos aos órgãos municipais nas próximas eleições autárquicas no Tribunal de Espinho.

O sorteio dos boletins de voto foi realizado ao início da tarde de terça-feira, no Tribunal de Espinho e contou com a presença dos mandatários das candidaturas e representantes de todas as listas concorrentes. Este ano, o sorteio não foi feito pelo método tradicional (retirar um papel) mas através do programa informático do Portal Citius, com o juiz do Tribunal de Espinho a proceder ao sorteio através de computador.

Sendo assim, o sorteio

dos boletins voto para as eleições autárquicas no concelho de Espinho ficaram ordenados do seguinte modo:

Câmara e Assembleia Municipal - 'Leonor Fonseca - Por Espinho': Bloco de Esquerda (BE); Partido Socialista (PS); Coligação Democrática Unitária (CDU); Partido Social Democrata (PSD); Centro Democrático Social (CDS-PP); Nós Cidadãos.

Assembleia de Freguesia de Espinho - Bloco de Esquerda (BE); Partido Socialista (PS); Coligação Democrática Unitária (CDU); Partido Social Democrata (PSD); Centro Democrático Social (CDS-PP); Nós Cidadãos.

Assembleia de Freguesia de Paramos - Coligação Democrática Unitária

(CDU); Partido Social Democrata (PSD); Centro Democrático Social (CDS-PP); Independentes de Paramos (IP); Nós Cidadãos.

Assembleia de Freguesia de Silvalde - Movimento Independente; Bloco de Esquerda (BE); Partido Socialista (PS); Coligação Democrática Unitária (CDU); Partido Social Democrata (PSD); Centro Democrático Social (CDS-PP); Nós Cidadãos.

Assembleia da União das Freguesias de Anta/Guetim - Independentes Reunidos (AGIR); Partido Socialista (PS); Coligação Democrática Unitária (CDU); Partido Social Democrata (PSD); Centro Democrático Social (CDS-PP); Nós Cidadãos.

Manuel Proença



Foto VÍTOR LANCHA



Foto VÍTOR LANCHA



Foto VÍTOR LANCHA



Foto VÍTOR LANCHA



Movimento de fé na procissão em honra de Nossa Senhora do Mar

Os festejos em honra de Nossa Senhora do Mar, em Silvalde, tiveram como um dos pontos mais altos a majestosa procissão, ao final da tarde de domingo, com a bênção ao mar, na praia, junto à ribeira de Silvalde. Um momento de fé, partilhado por milhares de pessoas – silvaldenses, emigrantes e não só.

Durante a homilia, antes da bênção ao mar, o pároco de Silvalde, padre Manuel António, explicou o sentido do pátio, a cobertura que acompanha o padre na procissão e falou dos peregrinos e dos 'turigrinos'. O pároco de Silvalde lançou, também, um veemente apelo ao "respeito pela fé".

A procissão, 'guiada' por dois cavaleiros, seguida da Fanfarrinha dos Bombeiros Voluntários do Concelho de Espinho, era abrihantada por um conjunto de andores, transportados por devotos, com honras para Santiago (o único que não levou andor e apenas um quadro com uma imagem), Sagrado Coração de Maria, S. Judas Tadeu, Santa Luiza, Santa Catarina, Amor de Mãe, Santo

António, Santa Rita, Nossa Senhora da Guia, Santa Isabel, S. José, S. João, S. Jorge, Nosso Senhor dos Aflitos, Nossa Senhora de Fátima, S. Pedro e Nossa Senhora do Mar, fechando com a Banda Musical S. Tiago de Silvalde.

Os festejos em honra de Nossa Senhora do Mar decorreram desde quinta-feira até segunda-feira, em Silvalde (zona da Marinha – Bairro Piscatório).

O programa profano abriu na noite de quinta-feira com Impecáveis Band e na seguinte realizou-se o Desfile do Pescador, acompanhado pelo Grupo Recreativo de Bombos S. Estêvão de Guetim, e atuação da Banda Lusa.

No sábado realizaram-se jogos tradicionais e, à noite o concerto de Ivason e fogo piromusical.

No domingo de manhã atuaram a Banda Musical S. Tiago de Silvalde e da Fanfarrinha dos Bombeiros de Espinho. O concerto de Expresso 86 realizou-se à noite.

Os Minhotos Marotos encerraram o cartaz na noite de segunda-feira.

Manuel Proença



Gift e Mafalda Veiga em concertos na Alameda 8

Oito24 com um cartaz repleto até terça-feira

Incontestáveis cabeça de cartaz do Festival Oito24 são os Gift que vêm pôr o pezinho na areia, em Espinho amanhã (sexta-feira), pelas 22 horas, com um concerto na Alameda 8, brindando-nos com músicas novas e também mais antigas. Um programa cheio de música para uma semana em grande. No sábado é a vez de Mafalda Veiga atuar, no palco da Alameda 8, a partir das 22 horas, na segunda-feira John's Band Of Friends e na terça-feira a Fanfarra Káustica.

Eis o programa:

Sexta-feira

Concerto - **The Gift**, na Alameda 8, às 22 horas.

Sábado

Hábitos Musicais - **Hannah Epperson** (CN), na Biblioteca Municipal, às 15 horas - Hannah Epperson nasceu no Utah, cresceu no Canadá e vive em Brooklyn. A sua história diz-nos que estudou violino com formação clássica mas que abandonou as suas regras para procurar - e encontrar - o seu próprio caminho. Uma voz a descobrir.

Kimi Djabaté (Guiné), na Rua 19/Alves Ribeiro, às 16 horas - Escritor de canções, vocalista, balafonista, guitarrista e crucial embaixador da cultura mandinga e guineense em Portugal no mundo, Kimi Djabaté é hoje um dos grandes artistas de palco a residir no nosso país.

Amorante, na Esplanada da Praia da Baía, às 17 horas - Iban Urizar é a alma de Amorante. Desde Euskalherria mas com um olho no horizonte, pinta as suas composições com ares orientais ou flamencos: todas as músicas cabem num discurso sugestivo e pleno de matices. Para tirar do armário a tradição musical.

Samba sem fronteiras, na Praia da Baía, às 18 horas - A roda de samba, Samba Sem Fronteiras, nasceu da iniciativa de alguns brasileiros, residentes em Portugal, que sentiam falta de encontrar o samba de raiz, o samba que se pode encontrar numa esquina qualquer, mas que não está em qualquer esquina.

"Até o Sol se pôr" DJ Set - No Future e Nitronious, na Praia da Baía, às 19 horas - No Future não se deixa rotular quando o assunto é a sua música, a sua criação. Vai do hip-hop à música dance sem qualquer hesitação. Fundamental é produzir sempre

mais e melhor até chegar a um resultado mágico. Nitronious também gosta pouco de limites. Rege-se pela procura incessante pela perfeição e novidade, sem nunca esquecer a bagagem que o trouxe até aqui. O inesperado é esperado cada vez que está atrás da mesa de mistura.

tanto se consagraram no contexto da animação nacional!

Segunda-feira

Concerto de **John's Band Of Friends**, na Alameda 8, às 22 horas - O "menino" da terra João Belchior tinha o sonho de gravar o primeiro disco a solo. "And So It Is" está aí para provar que o so-



Foto JOANA LIMA ROCHA

Mafalda Veiga subirá ao palco da Alameda 8, no sábado às 22 horas

Mafalda Veiga, na Alameda 8, às 22 horas - Parece de propósito mas não é! O último trabalho de Mafalda Veiga chama-se mesmo "Praia" e é junto ao areal espinhense que a icónica cantora o vai apresentar, juntando a sua tão característica música a um projeto de vídeo com pequenos filmes também da sua autoria. Uma viagem intimista a não perder!

DJ Set - Moullinex, na Praia da Baía, às 23h30 - Se é Moullinex que vamos ouvir, então preparemo-nos para mergulhar bem fundo no soul e funk, com correntes vindas do garage rock, do psicadelismo, do disco e até da MPB, vindo sempre à tona o som ritmado dos sintetizadores.

Domingo

Cinanima, na Biblioteca Municipal, às 21h30 - O Cinanima - Festival Internacional de Cinema de Animação de Espinho - junta-se ao Oito24 para a exibição das obras que venceram o Prémio Jovem Cineasta Português, na categoria de "Primeiro Filme de Jovens Realizadores, ao longo dos últimos 10 anos. Traga umas pipocas e venha ver as primeiras obras de alguns realizadores que entre-

nho pode tornar-se real, com o contributo de diversos amigos, que também o acompanham na apresentação do trabalho. E, como o "bom filho a casa torna", Espinho tem agora a oportunidade de mostrar o seu orgulho pelo talento local.

Terça-feira (feriado)

Teatro - Ana Madureira Dama Pé de Mim, no Parque João de Deus, às 15 horas - Farta de olhar para o umbigo, Dama Pé de Mim monta o seu Cavalo e parte à procura de um amigo. Pelo caminho encontra Amália, a mala que já foi crocodilo, conhece Nuno, a nuvem caída do céu e mergulha no rio profundo. Mas só quando chega ao supermercado, descobre o que é um amigo. Com a ajuda do Sr. Rodrigo. Uma história luminosa, terna e divertida, com música, texto que rima, e a participação do público... mãe, lho e prima.

Teatro de Rua - Laboratório de Artes e Média do Algarve - Carripa, na Praia da Baía, às 16 horas - O projeto itinerante "Carripa" estaciona em Espinho e vem maravilhar os mais pequenos. A bordo de uma Citroen Berlingo, um homem e uma mulher tentam conciliar vontades para, entre si, executa-



Foto DIREITOS RESERVADOS

Os Gift que vêm pôr o pezinho na areia, em Espinho amanhã (sexta-feira), pelas 22 horas, com um concerto na Alameda 8

rem uma dança. Nesta aventura surgem obstáculos e peripécias que vale a pena acompanhar.

Teatro de Rua - Mr Mustache (IT) Affetto d'Amore, na Praia da Baía, às 17 horas - Mr. Mustache é um homem na casa dos trinta, alimentado por um único objetivo: encontrar o amor. Ele adorava ser um galã. Ao seu estilo desajeitado e um pouco vintage, fará um caminho árduo e inesperado para encontrar o seu amor na plateia. Uma aventura pelos caminhos inesperados do amor.

Novo Circo/Clown - Compagnia Omphaloz (IT) Clown Cabaret, na Praia da Baía, às 18 horas - Clown Cabaret é um espetáculo mudo de circo e clown. Uma comédia em que números de acrobacia, malabarismos e mímica se unem, numa linguagem inspirada no cinema

mudo. Um jogo entre a relação de um casal, numa abordagem de cumplicidade e harmonia, em constante reversão de papéis.

Concerto - Fanfarra Káustica, na Alameda 8, às 22 horas - O espetáculo "Transe Sinfónico" já promete

te muito só pelo nome! É um conjunto de originais que reúne jazz, música do mundo, clássica, etc. Entre trombones, trompetes, bateria, baixos e saxofones vai haver muita animação e momentos únicos que vão assinalar o regresso da Káustica a Espinho.



Foto DIREITOS RESERVADOS

Fanfarra Káustica, na Alameda 8, na terça-feira (feriado) às 22 horas - o espetáculo "Transe Sinfónico" promete

"Sabores de Portugal" no Casino Espinho

Setembro com jantares temáticos

Ao longo do mês de setembro, o Casino Espinho, apresenta nos jantares de sábado, um conjunto de sugestões gastronómicas baseadas nos melhores sabores de Portugal. O conceito estende-se ao longo de cinco jantares que apresentam uma ementa distinta da gastronomia de Trás-os-Montes, do Minho, da Beira Litoral, da Madeira e do Algarve, com a garantia de apresentar experiências gastronómicas únicas.

No dia 2 de setembro o jantar é servido com os sabores de Trás-os-Montes, com propostas como a sopa de cebola transmontana, a alheira do pastor e a caldeirada de coelho. Para o prato principal, uma suculenta posta de

novilho à mirandesa e, a terminar, a esperada sobremesa, papos de anjo de Mirandela. No dia 9 de setembro, os sabores do Minho servem-se à mesa do Casino Espinho, com sugestões como o caldo verde à minhota, os mini rojões, as papas do rio e o bacalhau à Braga, como prato principal. Para sobremesa, mexidos de ovos com amêndoa. No dia 16 de setembro é a vez de homenagear a Beira Litoral, com propostas como a sopa de castanha, as costelinhas de leitão e as pataniscas de bacalhau. A estrela da noite é a chanfana da Bairrada seguida de uma saborosa tentação, tigelada. No dia 23, chegam os sabores da Madeira, com sugestões como o cal-

do de peixe, o peixe-espada em vinho e alho e o mexilhão à madeirense. A proposta para prato principal é o saboroso Cozido à Funchal ao qual se segue o pudim de veludo à sobremesa. Mesmo a terminar o mês de setembro, no dia 30, chegam os sabores do Algarve, com a tradicional sopa de tomate com pão, a feijoada de chocos e arroz de polvo. Para prato principal a proposta vai para o cabrito à Bicho e, para terminar, os doces tradicionais do Algarve, os Dom Rodrigo.

São cinco propostas irrecusáveis para apreciar os melhores sabores da gastronomia portuguesa, todos os sábados, no Casino Espinho.



Real Orquestra da Grande Malha Ortogonal de Espinho e Da Chick lançam concertos de verão

Os grandes concertos de verão, enquadrados no programa Oito24, tiveram o pontapé-de-saída este fim-de-semana, primeiro com a Real Orquestra da Grande Malha Ortogonal de Espinho e, no sábado, com Da Chick.

O primeiro concerto realizou-se na quinta-feira à noite, com a Real Orquestra da Grande Malha Ortogonal de Espinho sob batuta do maestro Tim Steiner.

No sábado, foi a vez de Da Chick subir ao palco com a sua deslumbrante voz, com a sonoridade do Funk, Soul e do Disco.

Fotos VÍTOR LANCHÁ



Esmeralda Laranjeira Temas e poemas

SENHORA DO MAR

Nossa Senhora do Mar
Em Silvalde és Adorada
És a padroeira dos pescadores
Ó Rainha Imaculada!

Quando os pescadores partem
Para a sua faina no mar
Levam sempre no coração
E elevam sua oração
À Nossa Senhora do Mar.

Nossa Senhora do Mar
Do Bairro és Padroeira
Proteges os pescadores
És a sua Medianeira.

Para manter a tradição
Da Nossa Senhora do Mar
O Desfile do Pescador
Pelas ruas vai andar.

E para te agradecer
E manter a tradição
Os pescadores da Marinha
Te Adoram em procissão.

Linda procissão é essa
Da Nossa Senhora do Mar
Cheia de anjinhos e andores
Com o rufar dos tambores
E cheira a perfume de flores.

E durante a procissão
Faz-se a bênção ao Mar
Para abençoares Senhora
Todas as embarcações
Que para a faina vão pescar.

Famílias cumprem promessas
Porque em ti confiam Senhora
És a sua Mãe do Céu
És a sua Protetora!

Senhora do Mar em Silvalde
Senhora da Ajuda em Espinho
És Padroeira dos Pescadores
Que te veneram com carinho.

Anta em festa

A Junta de Freguesia de Anta e Guetim, preparou mais um fim-de-semana de animação, desta vez em Anta. O "Anta em Festa" é já uma marca na animação sociocultural nesta freguesia, que proporciona momentos reencontros e convivência, animando o Souto de Anta no período de férias.

Eis o programa:

Sexta-feira - Às 19 horas, abertura; às 21h30, Bandaneia.

Sábado - Às 21h30, Festival de Folclore do Rancho Folclórico Nossa Senhora dos Altos-Céus e Orquestra Típica e Coral dos Altos-Céus.

Domingo - Às 14 horas, Karaoke; às 16 horas, José Raul; às 19 horas, João Seabra; às 21 horas, Remédio Santo.

Especialidade em Peixe de Mar

Os Melinhos

Restaurante Marisqueira, Lda

Rua 2, n.º 1269 - 4500-261 Espinho • Telef. 220193486 • Tlm. 916921089

Fonseca

TECIDOS MODAS

Rua 19, n.º 275
Telefone, 22 734 04 13
ESPINHO

PORTUGAL

ESPINHO PRAIA

Em Espinho,
a tradição tem um nome



22733.1240 / 962065450 / 913455034 / cliente@aipal.pt

Francelina Dias Ferreira

Parabéns e muitas felicidades

12/08/2017
71 anos

E que os festeje por muitos anos, são votos de amizade e simpatia das pessoas amigas que sempre te apoiaram nos momentos alegres e tristes da tua vida.

Tácito, Benvinda e filhos Tita, São e Joana



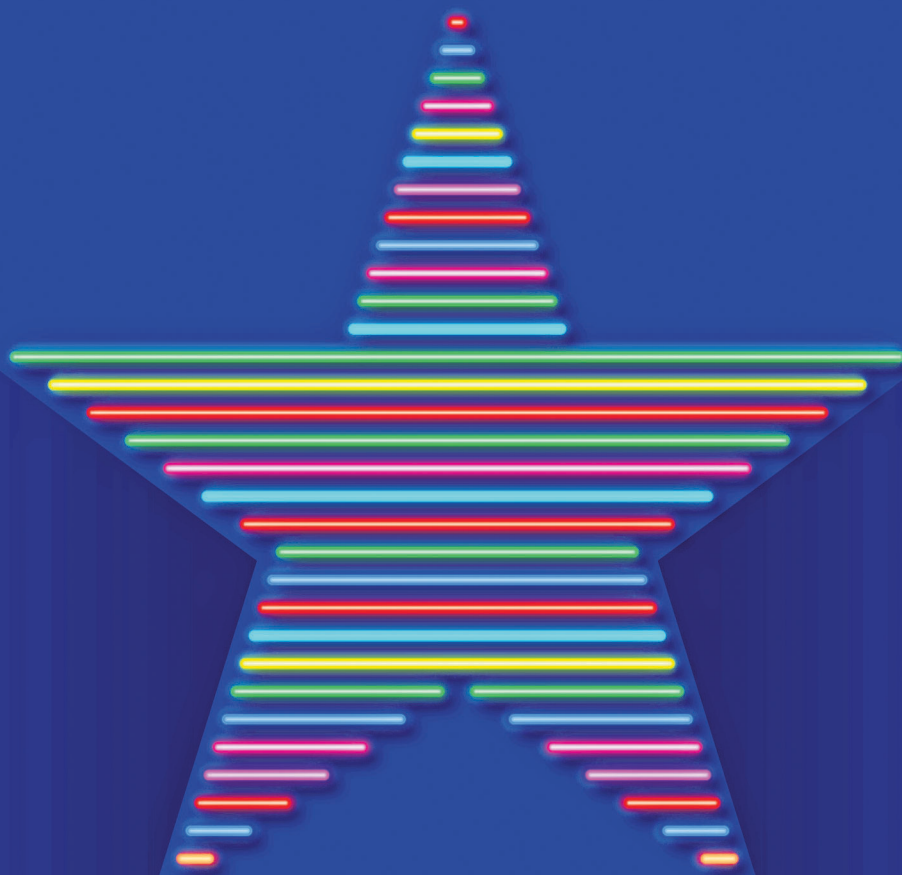

CASINO ESPINHO

☆ AGOSTO ☆

10. ALOE BELA

11. 12. TRIBUTO A CHICO BUARQUE
BY ARUANDA

17. 18. 19. TRIBUTO A THE DOORS
BY LIZARD KING

24. 25. 26. TRIBUTO A ELVIS PRESLEY
BY ELVIS XPERIENCE

JANTAR CONCERTO



Tigres conquistam Torneio Comendador Manuel de Oliveira Violas

Paulino, Gilson Varela, Rui João e Carlitos marcam os golos

A equipa de futebol do Sporting Clube de Espinho foi a grande vencedora do Torneio Comendador Manuel de Oliveira Violas que se realizou no sábado, no estádio Comendador Manuel de Oliveira Violas, em Espinho. Os tigres, sob o comando de Rui Quinta, venceram os dois jogos (de 45 minutos cada), num torneio que contou com a participação das equipas que esta época integram o Campeonato de Portugal, Atlético dos Arcos (Série A) que conquistou o segundo lugar no torneio e o Anadia Futebol Clube (Série C), terceiro classificado.

Manuel Proença

Os tigres não entraram bem no primeiro jogo e sofreram o primeiro golo aos três minutos, através de uma grande penalidade que castigou uma falta de Pipa, dentro da área. Um 'balde de água

fria' ao qual a equipa espinhense conseguiu reagir com grande determinação, num bonito golo apontado pelo extremo-esquerdo, Paulinho que acabou por ser substituído pouco tempo depois (dois minutos) por ter contraído uma lesão numa disputa de bola com o adversário. Aliás, o jogador dos tigres foi mesmo transportado pelo INEM ao hospital para lhe ser suturada uma ferida.

Num jogo que acabou por ser dividido, o Sporting Clube de Espinho acabou por fazer o segundo golo aos 35 minutos, com Gilson Varela a cabecear, com pontaria, um cruzamento de Carela.

Enquanto decorria o segundo jogo entre o Anadia e o Atlético dos Arcos, o qual a equipa minhota venceu por 0-1, os tigres descansaram.

Na terceira partida, os espinhenses saltaram para a frente do marcador aos 27 minutos, com um golo de Rui João que também entrou muito bem no jogo. Os minhotos acabaram por empatar, pouco tempo depois, na conversão de uma grande penalidade - mais um erro da equipa alvinegra.

Já em tempo de compensação, quando já se aguardava o apito final do árbitro para se decidir o vencedor do torneio pela marcação de grandes penalidades, Carlitos fez o golo da vitória.

No final foram entregues



Fotos PEDRO OLIVEIRA

lembranças à equipa de arbitragem e troféus aos três participantes por parte do presidente do Sporting Clube de Espinho, Bernardo Gomes de Almeida, do presidente do Conselho Fiscal dos tigres, Vítor Brandão e do chefe de gabinete do presidente da Câmara Municipal de Espinho, Vítor Hugo Pinto.

Sporting Espinho, 2 Anadia, 1

Jogo no Estádio Comendador Manuel de Oliveira Violas, em Espinho. Árbitro: Luís Guimarães (AF Aveiro). Árbitros assistentes: Pedro Silva e Pedro Ferreira.

Sporting Clube de Espinho - Leo; Carela, Pipa, José Santos e André Pereira; João Ricardo, Rui Lopes e Carlos Manuel (cap.); Paulinho,

Carlitos e Gilson Varela.

Jogaram ainda: Anderson, Luís Pinto e Ministro.

Treinador: Rui Quinta.

Anadia Futebol Clube - Nuno; Leandro, Tojó, Fabela (cap.) e Rodolfo; João Miguel, Valença e Fábio; Ouattara, Messi e Stanley.

Jogou ainda: Dani.

Treinador: Ricardo Sousa.

Marcadores: 0-1, por Tojó (3, gp); 1-1, por Paulinho (9); 2-1, por Gilson Varela (35).

Anadia, 0

Atlético Arcos, 1

Jogo no Estádio Comendador Manuel de Oliveira Violas, em Espinho. Árbitro: Luís Guimarães (AF Aveiro). Árbitros assistentes: Pedro Silva e Pedro Ferreira.

Anadia Futebol Clube - Manuel Gama; João Nogueira,

ra, Tojó, Fabela (cap.) e Rodolfo; Valença, Fábio e Muxa; Ouattara, Dani e Messi.

Jogaram ainda: Alex, Neto e Dos Santos.

Treinador: Ricardo Sousa.

Atlético dos Arcos - Cesteiro; Gui, Nelson, Rui Pereira e Patrick; Amaral (cap.), Hélder Feijó e Licas; Paulo, Ivan e Ventura.

Jogaram ainda: Quintino, Costa, Álvaro, Zé Roberto e Carlos. Treinador: Fernando Rego.

Marcador: 0-1, por Álvaro (41).

Sporting Espinho, 2 Atlético Arcos, 1

Jogo no Estádio Comendador Manuel de Oliveira Violas, em Espinho. Árbitro: Luís Guimarães (AF Aveiro).

Árbitros assistentes: Pedro Silva e Pedro Ferreira.

Sporting Clube de Espinho - Bruno Silva; Carela, Cléber, Rui Silva e Bruno Gomes; João Ricardo, Ministro e Carlitos (cap.); Luís Pinto, Rui João e Bruno Moraes.

Jogaram ainda: Sérgio Conceição, Leonardo e Anderson.

Treinador: Rui Quinta.

Atlético dos Arcos - Cesteiro; Ângelo, Tiago Letras, Nelson e Hélder Feijó; Quintino, Zé Nando e Costa (cap.); Vaz, Álvaro e Zé Roberto.

Jogaram ainda: Paulo e Carlos. Treinador: Fernando Rego.

Marcadores: 1-0, por Rui João (27); 1-1, por Zé Roberto (37, gp); 2-1, por Carlitos (45+3).

Fotos PEDRO OLIVEIRA



I LIGA

Resultados

| | |
|-------------------------------|--------------|
| Desp. Aves-Sporting | 0-2 |
| V. Setúbal-Moreirense | 1-1 |
| Portimonense-Boavista | 2-1 |
| Feirense-Tondela | 1-1 |
| Rio Ave-Belenenses | 1-0 |
| Marítimo-Paços Ferreira | 1-0 |
| FC Porto-Estoril Praia | (a decorrer) |
| Benfica-Braga | (a decorrer) |
| V. Guimarães-Chaves | (10/08) |

Classificação

| | J | V | E | D | M-S | P |
|----------------|---|---|---|---|-----|---|
| Sporting | 1 | 1 | 0 | 0 | 2-0 | 3 |
| Marítimo | 1 | 1 | 0 | 0 | 1-0 | 3 |
| Rio Ave | 1 | 1 | 0 | 0 | 1-0 | 3 |
| Portimonense | 1 | 1 | 0 | 0 | 2-1 | 3 |
| Moreirense | 1 | 0 | 1 | 0 | 1-1 | 1 |
| V. Setúbal | 1 | 0 | 1 | 0 | 1-1 | 1 |
| Feirense | 1 | 0 | 1 | 0 | 1-1 | 1 |
| Tondela | 1 | 0 | 1 | 0 | 1-1 | 1 |
| Chaves | 0 | 0 | 0 | 0 | 0-0 | 0 |
| Braga | 0 | 0 | 0 | 0 | 0-0 | 0 |
| Estoril Praia | 0 | 0 | 0 | 0 | 0-0 | 0 |
| V. Guimarães | 0 | 0 | 0 | 0 | 0-0 | 0 |
| FC Porto | 0 | 0 | 0 | 0 | 0-0 | 0 |
| Benfica | 0 | 0 | 0 | 0 | 0-0 | 0 |
| Boavista | 1 | 0 | 0 | 1 | 1-2 | 0 |
| Paços Ferreira | 1 | 0 | 0 | 1 | 0-1 | 0 |
| Belenenses | 1 | 0 | 0 | 1 | 0-1 | 0 |
| Desp. Aves | 1 | 0 | 0 | 1 | 0-2 | 0 |

Próxima jornada (11 a 14/08)

- Sporting-V. Setúbal
- Moreirense-Feirense
- Belenenses-Marítimo
- Boavista-Rio Ave
- Paços Ferreira-Desp. Aves
- Braga-Portimonense
- Tondela-FC Porto
- Estoril Praia-V. Guimarães
- Chaves-Benfica

II LIGA

Resultados

| | |
|-----------------------------------|-----|
| Sp. Covilhã-Sporting B | 1-2 |
| FC Famalicão-Arouca | 2-0 |
| FC Porto B-Gil Vicente | 1-2 |
| Real-Leixões | 4-1 |
| Ac. Viseu-Académica | 2-1 |
| Cova da Piedade-Santa Clara | 1-2 |
| Braga B-U. Madeira | 1-1 |
| Nacional-Penafiel | 1-1 |
| Varzim-V. Guimarães B | 3-0 |
| UD Oliveirense-Benfica B | 2-1 |

Classificação

| | J | V | E | D | M-S | P |
|-----------------|---|---|---|---|-----|---|
| Real | 1 | 1 | 0 | 0 | 4-1 | 3 |
| Varzim | 1 | 1 | 0 | 0 | 3-0 | 3 |
| FC Famalicão | 1 | 1 | 0 | 0 | 2-0 | 3 |
| UD Oliveirense | 1 | 1 | 0 | 0 | 1-0 | 3 |
| Gil Vicente | 1 | 1 | 0 | 0 | 2-1 | 3 |
| Santa Clara | 1 | 1 | 0 | 0 | 2-1 | 3 |
| Sporting B | 1 | 1 | 0 | 0 | 2-1 | 3 |
| Ac. Viseu | 1 | 1 | 0 | 0 | 2-1 | 3 |
| Penafiel | 1 | 0 | 1 | 0 | 1-1 | 1 |
| U. Madeira | 1 | 0 | 1 | 0 | 1-1 | 1 |
| Braga B | 1 | 0 | 1 | 0 | 1-1 | 1 |
| Nacional | 1 | 0 | 1 | 0 | 1-1 | 1 |
| Benfica B | 1 | 0 | 0 | 1 | 0-1 | 0 |
| FC Porto B | 1 | 0 | 0 | 1 | 1-2 | 0 |
| Sp. Covilhã | 1 | 0 | 0 | 1 | 1-2 | 0 |
| Cova da Piedade | 1 | 0 | 0 | 1 | 1-2 | 0 |
| Académica | 1 | 0 | 0 | 1 | 1-2 | 0 |
| Arouca | 1 | 0 | 0 | 1 | 0-2 | 0 |
| Leixões | 1 | 0 | 0 | 1 | 1-4 | 0 |
| V. Guimarães B | 1 | 0 | 0 | 1 | 0-3 | 0 |

Próxima jornada (12 e 13/08)

- Académica-Braga B
- Sporting B-Ac. Viseu
- Arouca-FC Porto B
- Leixões-Varzim
- Gil Vicente-Cova da Piedade
- U. Madeira-Real
- Santa Clara-Sp. Covilhã
- Benfica B-Nacional
- V. Guimarães B-UD Oliveirense
- Penafiel-FC Famalicão



Fotos FRANCISCO AZEVEDO



Mais de meia centena de jovens 'invadiram' a cidade de Espinho de sexta-feira a domingo, para participarem na 17.ª edição do 60 Horas de Andebol de Praia - Espinho - Praia Marbelo 2017.

Nesta edição estiveram inscritas 65 equipas e o evento teve um total de 172 jogos distribuídos pelos escalões de seniores, juniores, juvenis e iniciados, tanto masculinos como femininos.

Mais de meio milhar no 60 Horas de Andebol de Praia

A edição deste ano teve a particularidade do evento estar inscrito no European Beach Handball Tour da Federação Europeia de Andebol, que atribui à organização espinhense o total de 199 pontos, um dos máximos da identidade e que reconhece assim, de forma meritória a organização deste evento único no mundo, onde centenas de atletas jogam dia e noite sem parar.

GD Outeiros festeja 45 anos na terça-feira

O Grupo Desportivo dos Outeiros vai comemorar o seu 45.º aniversário na próxima terça-feira (feriado).

Eis o programa: Às 9 horas, hastear da bandeira na sede do clube; às 11 horas, missa na Igreja Paroquial de Silvalde e romagem ao cemitério de Silvalde; às 16 horas, jogo convívio; às 20 horas, convívio na Quintinha, com a atuação de Miguel Alexandre.



Foto DIREITOS RESERVADOS

Matilde Calado vence em Portimão

A atleta espinhense Matilde Calado venceu a etapa de Portimão do Circuito Nacional de Duplas de Voleibol de Praia sub-18, realizada no passado fim-de-semana na bela cidade algarvia. Após ter vencido duas das etapas já realizadas com Matilde Moreira, também ela espinhense, Matilde Calado formou desta vez dupla com a lisboeta Beatriz Rodrigues. Esta dupla preparou assim a participação nas provas europeias que se avizinham, com destaque para o WEVZA, na Holanda, o apuramento para os Jogos Olímpicos na Estónia e o Campeonato da Europa, no final deste mês, na cidade russa de Kazan.

Cléber reforça o Sporting de Espinho

O defesa-central Cléber, 25 anos, é a mais recente contratação do Sporting Clube de Espinho e já está a trabalhar sob as ordens de Rui Quinta.

O jogador brasileiro já foi utilizado no Torneio Comendador Manuel de Oliveira Violas, no passado sábado.

Cléber, que fez a sua formação em clubes como Palmeiras e Corinthians, encontra-se há dois anos em Portugal, tendo representado Vitória de Setúbal e o Trefense.

Tigres recebem o Gandra para a Taça de Portugal e jogam dia 19 com o Canelas para o Campeonato de Portugal

O Sporting Clube de Espinho irá receber o Aliança Futebol Clube da Gandra – equipa da série B, onde militam os tigres e adversário da equipa espinhense na segunda jornada do Campeonato, em casa, a 27 do corrente – na primeira eliminatória da Taça de Portugal Placard que terá lugar a 3 de setembro próximo.

Os 120 clubes participantes nesta ronda da prova rainha ficaram a conhecer, ontem, os seus adversários.

Nesta fase da prova estarão envolvidos 120 clubes - 70 do Campeonato de Portugal e 41 dos campeonatos

distritais, assim como os vencedores das taças distritais e os segundos classificados dos campeonatos distritais convidados.

Os clubes da Ledman Liga Pro integram a prova na segunda ronda e os clubes da Liga NOS entram na Taça de Portugal Placard à terceira jornada.

Entretanto, a equipa do Sporting Clube de Espinho irá dar o pontapé-de-saída na Série B do Campeonato de Portugal no dia 19 (sábado), às 17 horas, no Estádio do Canelas, em Canelas (Vila Nova de Gaia), em encontro antecipado da primeira jornada da prova.

Basquetebolistas espanhóis estagiam em Espinho

Mais de 2500 jovens praticantes de basquetebol feminino e masculino da Federación de Baloncesto de Castilla y Leon (Espanha), estagiaram na cidade de Espinho, durante o mês de julho.

Desde 2007 e pelo 10.º ano consecutivo que os jovens basquetebolistas desenvolvem esta modalidade em Espinho, na Nave Desportiva de Espinho e no Pavilhão

Municipal Napoleão Guerra, em Cassufas (Anta).

Os jovens atletas tiveram a possibilidade de usufruir de todas as comodidades oferecidas pela Pousada de Juventude de Espinho, bem como desfrutar dos encantos da cidade, da Piscina Solário Atlântico, das praias de Espinho, e prometeram voltar novamente para o próximo ano.

Equipamento Street Workout no Parque da Cidade

No âmbito do 'Programa de Requalificação de Espaços Desportivos', foi instalado no Parque da Cidade um novo equipamento 'WorkOut'. Com o objetivo de promover a prática regular de exercício físico ao ar livre, o Município de Espinho acaba de construir o primeiro equipamento Street Workout para a prática de exercícios calisténicos.

A prática deste exercício consiste na realização de exercícios físicos com o próprio peso corporal para ganhos de força, resistência, flexibilidade e capacidade cardiovascular.

O Programa de Requalificação de Espaços Desportivos no Concelho de Espinho prevê ainda um investimento de cerca de 700 mil euros na requalificação de diversos equipamentos desportivos em todas as freguesias do concelho.



Rio Largo vence Torneio Internacional do Emigrante “Américo Freitas”

No passado sábado, dia 5 de agosto, realizou-se mais um Torneio Internacional do Emigrante “velhas glórias” em memória do saudoso “Américo Freitas, no Centro de Formação do Sporting Clube de Espinho.

As equipas presentes foram o União de Lamas, a já habitual equipa do Grigny (França) e o Rio Largo.

Iniciou-se o torneio tendo como intervenientes o Rio Largo e o Grigny e com o pontapé-de-saída a ser dado por Manuel Freitas e Paulo Freitas, irmão e filho do homenageado.

O jogo terminou empatado a quatro bolas, tendo esta vencido nos penaltis. Jogo muito bem disputado tendo o resultado andado oscilante, mas, houve um momento, na segunda parte que os da casa se superiorizaram atingindo os 4-2 tendo o Grigny empatado já nos minutos finais.

No jogo seguinte, defrontaram-se as equipas do Grigny e do União de Lamas, tendo aqui a formação lamacense demonstrado grande superioridade, vencendo por 11-1.

No último jogo, decisivo,

a equipa do Rio Largo entrou praticamente a perder. No entanto, deu a volta e venceu por 5-3 arrecadando o troféu de vencedor o qual já escapava há algum tempo.

Terminada a jornada desportiva todos os intervenientes deslocaram-se para a sede do Rio Largo, local onde estava preparado um farto jantar, para os atletas e famílias, como vem sendo habitual ao longo dos anos anteriores. Tudo decorreu dentro de um grande espírito de camaradagem e boa disposição o que enriqueceu este convívio.

Em conclusão foi um convívio à boa maneira do homenageado que, enquanto presente, sempre primou por criar as melhores condições para que todos, sem exceção, se divertissem.

Após o jantar, e antes da entrega dos troféus, o presidente do Rio Largo Clube de Espinho, Rui Freitas, discursou, começando por agradecer à equipa de arbitragem, formada por elementos do Cantinho da Ramboia e pelo homem do Rio Largo, Luís Magano. O mesmo agradecimento à equipa do União de Lamas e finalmente ao Grigny, referindo mesmo que “o torneio já não faria sentido

sem a presença destes emigrantes franceses”, pois, diga-se que “foi nesta localidade onde o homenageado granjeou, ao longo da sua vida, as maiores e mais sãs amizades, localidade onde fez deslocar muitas equipas de futebol”.

Rui Freitas agradeceu, também, aos elementos do Rio Largo em especial à sua equipa técnica, dos veteranos, Manuel Magano e Artur Macedo, pela “contínua disponibilidade e empenho demonstrado”.

Por fim, o presidente do Rio Largo agradeceu ao presidente da Junta de Freguesia de Espinho, Rui Torres, “pela sua presença e pela ajuda prestada para a realização do torneio”.

Finalmente, o presidente da Junta de Freguesia de Espinho, Rui Torres, salientou “a excelente organização do torneio, bem como a rivalidade deixada de lado, pela colaboração da equipa de arbitragem do Cantinho da Ramboia”. O autarca referiu, também, que “gostaria de ser convidado, no futuro, como cidadão individual, pelo propósito do torneio e organização”.

No final foram entregues as lembranças, à equipa de arbitragem do cantinho da

Ramboia, por Manuel Magano e os troféus:

Troféu melhor defesa, União de Lamas, entregue por Joaquim Santos (vice-presidente Rio Largo); troféu melhor ataque para o União de Lamas, entregue por Bruno Marques (chefe do Departamento Futebol Rio Largo); taça disciplina para o Rio Largo, entregue por Artur Macedo (treinador); troféu do 3.º lugar para o Grigny, entregue por Inês Freitas (diretora do Rio Largo); troféu do 2.º lugar ao União de Lamas, entregue por Rui Torres (presidente da Junta de Freguesia de Espinho); troféu do 1.º lugar para o Rio Largo, entregue por Paulo Freitas, filho do homenageado.

“A organização deste evento tudo fez para que a imagem do nosso Américo Freitas continue a perdurar nas mentes daqueles que, com ele conviveram”, sublinhou, a propósito, o presidente da Assembleia Geral do Rio Largo, Manuel Freitas, num torneio onde ficou patente a excelente organização, a boa disposição entre todos os intervenientes. “Estamos cientes de que a sua memória ficará eternamente ligada ao seu Rio Largo e à cidade de Espinho”, completou o irmão

do saudoso Américo Freitas fazendo questão de deixar “um agradecimento a todos aqueles que de uma forma ou de outra colaboraram neste evento”.

Eis a constituição das equipas participantes:

Rio Largo Clube de Espinho - Marco, Rui Freitas, Vítor Gato, Dany, Chico Freitas, Frasco, Couto, Paulinho Cascavel, Fangueiro, João Pedro, Gugas, Zé Pedro, Pedro Ferreira, Pardilhó, Lino Patela, Lino Pinho, Zinho, Rafa, Ricardo Cantara, Piçarra, Bruno Magano e Moras.

Treinadores: Magano e Artur Macedo.

União de Lamas - Marco Paulo, Preda, Tó, Henrique, Cardosinho, Paulo Alves, Amorim, Ramalho, Bruno Vareta, Ratinho, Jorge Vareta, Peralta, Silva, Teninho, Rafael, Roberto, Bruno, Pascoal, Romão, Zé Manel e Vieirinha.

Treinador: David.

Portugueses de Grigny - Paulo, César, André, Ricardo, Fredo, Serra, Sérgio, Bento, Paulo Silva, Flávio, Lobo, Carneiro, Miguel, Bruno, Salgado e Miguel Guimarães.

Treinador: Paulo Silva.

Eis os resultados:

Rio Largo-ASP Grigny 4-4
ASP Grigny-CF União de Lamas 1-11
CF União de Lamas-Rio Largo 3-5



«Defesa de Espinho» - 4453 - 2017-08-10



NATÁLIA DE OLIVEIRA FIGUEIREDO
NOTÁRIA

EXTRACTO DE JUSTIFICAÇÃO

CERTIFICO que neste Cartório e no Livro de Notas para Escrituras Diversas **cento e trinta e dois - E**, de folhas **trinta** a folhas **trinta e quatro**, foi lavrada uma escritura de **JUSTIFICAÇÃO PARA EXTINÇÃO DE USUFRUTO** outorgada no dia 05 de Agosto de 2017, por:

PRIMEIROS:

A) ÓSCAR FERNANDO ALVES ABELHA, titular do N.I.F. 127 603 565, e do Cartão de Cidadão 00077093, válido até 11/11/2018, emitido pela República Portuguesa, e mulher, **MARIA CÂNDIDA DE QUEIROZ MAGALHÃES RIBEIRO ABELHA**, titular do N.I.F. 127 603 964 e do Cartão de Cidadão 02739713, válido até 31/08/2020, emitido pela República Portuguesa, casados sob o regime da comunhão de adquiridos, naturais, ele, da freguesia de Arada, concelho de Ovar, ela, da freguesia de Lamego (Almacave), concelho de Lamego, residentes na Rua de Tânger, número 1355, primeiro esquerdo, na união das freguesias de Lordelo do Ouro e Massarelos, concelho do Porto;

B) LICÍNIO ALVES ABELHA, titular do N.I.F. 120 008 874, e do Cartão de Cidadão 01791074, válido até 05/02/2020, emitido pela República Portuguesa, e mulher, **ISABEL MARIA DOS SANTOS LOPES ALVES ABELHA**, titular do N.I.F. 102 716 676, e do Cartão de Cidadão 03324839, válido até 26/11/2020, emitido pela República Portuguesa, casados sob o regime da comunhão de adquiridos, residentes na Praceta Salgueiro Maia, número 24, na união das freguesias de Anta Guetim, concelho de Espinho;

C) PEDRO RUI ALVES ABELHA, titular do N.I.F. 201 427 141, e do Cartão de Cidadão 08714048 válido até 15/05/2019, emitido pela República Portuguesa, divorciado, natural da freguesia e concelho de Espinho, onde reside na Rua Oito, número 955, primeiro esquerdo.

SEGUNDOS:

A) MARIA HÉLNICE MARQUES RIBEIRO, titular do N.I.F. 163 628 246, e do Bilhete de Identidade 1998797, emitido em 23/02/1999, pelos Serviços de Identificação Civil de Lisboa, viúva, natural da freguesia de Espargo, concelho de Santa Maria da Feira, residente na Rua Oito, número 939 primeiro direito, na aludida freguesia de Espinho;

B) MARIA DE FÁTIMA MARQUES DA SILVA ABELHA, titular do N.I.F. 163 628 416, e do Cartão de Cidadão 05066751 válido até 25/02/2021, emitido pela República Portuguesa, e marido, **JOAQUIM JOSÉ ROCHA LEAL**, titular do N.I.F. 140 560 025, e do Cartão de Cidadão 05894799, válido até 10/03/2018, emitido pela República Portuguesa, casados sob o regime da comunhão de adquiridos, naturais, ela, da mencionada freguesia de Espinho, ele, da freguesia de Cedofeita, concelho do Porto, residentes na Urbanização do Engenho Velho, Rua Cinco, número 18, na

freguesia de São Paio de Oleiros, concelho de Santa Maria da Feira;

C) ANA OLGA MARQUES DA SILVA ABELHA PEREIRA, titular do N.I.F. 163 628 424, e do Cartão de Cidadão 06261676, válido até 06/12/2021, emitido pela República Portuguesa, e marido, **FILIFE MANUEL ALVES PEREIRA**, titular do N.I.F. 168 482 576, e do Cartão de Cidadão 05559464, válido até 28/03/2022, emitido pela República Portuguesa, casados sob o regime da comunhão de adquiridos, naturais, ela, da mencionada freguesia de Espinho, ele, da freguesia de São Nicolau, concelho de Santarém, residentes na primeira, na Rua Vinte e Sete, número 258, segundo direito.

Que são donos, na proporção de metade para os primeiros e de metade para os segundos, com exclusão de outrém, do seguinte:

PRÉDIO URBANO – composto de uma moradia e logradouro, com a área coberta de quatrocentos e setenta vírgula setenta metros quadrados e área descoberta de cinquenta e sete vírgula oitenta metros quadrados, sito na Rua Oito, números 735, 737 e 739, na freguesia e concelho de Espinho, descrito na Conservatória do Registo Predial de Espinho, sob o número **dois mil duzentos e quarenta e dois** barra dois mil e oito zero cinco catorze (**antiga descrição em Livro quinhentos e trinta e um**), inscrito na respectiva matriz sob o artigo **334**, com o valor patrimonial tributário de 177.035,60 euros.

Que o referido imóvel se encontra registado, a favor de **Lúcia da Fonseca Brandão Correia Marques**, pela inscrição, Ap. dois de mil novecentos e setenta barra doze barra zero dois.

Que a divergência quanto à composição actual, se deve a alteração superveniente, já participada à matriz e na qual já produziu os seus efeitos e ao facto de ter sido desanexado o artigo urbano 335, da mesma freguesia de Espinho.

Que este imóvel faz parte da herança ilíquida e indivisa, na referida proporção, de **Telmo Abelha da Silva** e de **Fernando da Silva Abelha**, encontrando-se os Primeiros Outorgantes habilitados como únicos herdeiros do primeiro e os Segundos Outorgantes, habilitados como únicos herdeiros do segundo, conforme escrituras de habilitação de herdeiros, outorgadas respectivamente, no dia vinte e um de Março de dois mil e seis, no Cartório Notarial de Maria de Fátima Teixeira da Costa Barreira, em Ovar, lavrada a folhas dezanove e seguintes do competente Livro 40-M, no dia cinco de Junho de dois mil e quinze, no Cartório Notarial de Paula Cristina Silva Leite, em Espinho, lavrada a folhas quarenta e seguintes do competente Livro 119-P, e no dia quatro de Agosto de mil novecentos e noventa e oito, no extinto Cartório Notarial Público de Ovar, lavrada a folhas sessenta e seis e seguintes do competente Livro 246-B.

Que os referidos **Telmo Abelha da Silva** e **Fernando da Silva Abelha**, adquiriram o referido imóvel, na indicada proporção de metade, para cada um, por escritura de habilitação e partilha por óbito de seu pai **Agostinho da Silva Abelha**, outorgada no dia vinte e quatro de Fevereiro de mil novecentos e setenta e oito, no extinto Primeiro Cartório Notarial Público da Secretaria Notarial da Feira, lavrada a folhas cento e sete verso e seguintes, do competente Livro número C-28, constante da verba nove.

Que na referida escritura ficou mencionado que o imóvel estava omissio, contudo o mesmo encontra-se registado sob a descrição atrás indicada.

Que o citado **Agostinho da Silva Abelha**, adquiriu o referido imóvel, por escritura de compra e venda, outorgada no dia vinte e quatro de Agosto de mil novecentos e setenta e quatro, no extinto Primeiro Cartório Notarial Público da Secretaria Notarial da Feira, lavrada a folhas sessenta e cinco verso e seguintes, do competente Livro número D-13.

Que na referida escritura, foram vendedores: Maria José Estrela de Campos Brandão Fonseca; Adriano José de Campos Brandão; Emanuel de Campos Brandão; Ângela Brandão Mourão; Irene Brandão Mourão Esmeriz; Palmira Mourão; José Henrique Pereira Mourão Brandão; Adriana de Oliveira Brandão Santos; Adelina de Oliveira Brandão; Maria Irene de Jesus Oliveira Brandão Ferreira; Judite Brandão Constante Pereira e Fernando da Mota Brandão.

Que os mesmos, foram habilitados como únicos herdeiros da titular inscrita **Lúcia da Fonseca Brandão Correia Marques**, por escritura de habilitação de herdeiros, outorgada no dia vinte e nove de Junho de mil novecentos e setenta e quatro, no extinto Cartório Notarial Público de Espinho, lavrada a folhas cento e quarenta e três verso e seguintes, do competente Livro B-37.

Que a titular inscrita faleceu em vinte e oito de Fevereiro de mil novecentos e setenta e três, na dita freguesia de Espinho, tendo deixado dois testamentos públicos, num dos quais, instituiu usufrutuária de todos os seus bens, a sua irmã **Belmira Brandão de Sousa**, conforme a referida escritura de habilitação de herdeiros.

Que a referida **Belmira Brandão de Sousa**, faleceu por volta do ano de mil novecentos e setenta e quatro, em dia, hora e local ignorados, desconhecendo-se o seu assento de óbito, apesar das numerosas buscas a que se procedeu, não sendo assim possível obter a respectiva certidão de óbito, para efeitos de extinção do referido usufruto, nos termos da alínea a), do número 1, ao artigo 1476 do Código Civil.

Que além disso, a mesma Belmira, nunca chegou a usufruir desse direito na prática, não tendo gozado temporária e plenamente dos bens da herança, pelo que o mesmo também se extingue, pelo seu não exercício durante vinte anos, nos termos da alínea c), do número 1 do artigo 1476º do Código Civil.

Que os aqui Primeiros e Segundos Outorgantes têm usufruído o dito prédio, assim como os seus falecidos pais, procedendo às reparações necessárias ao longo do tempo, gozando todas as utilidades por ele proporcionadas, pagando os respectivos impostos, com ânimo de quem exercita direito próprio, sendo reconhecidos como seus donos por toda a gente, fazendo - o de boa-fé, por ignorarem lesar direito alheio, pacificamente, porque sem violência, continua e publicamente, à vista e com o conhecimento de toda a gente, sem oposição de ninguém - e tudo isto por lapso de tempo superior a trinta anos, o que expressamente invocam para efeitos de justificação da extinção do direito de usufruto.

Está conforme o original para efeitos de publicação.

Cartório Notarial de Natália de Oliveira Figueiredo Almeida Ribeiro, sito na Rua Trinta e Dois, número 820, rés-do-chão, Espinho, 07 de Agosto de 2017.

A Notária,
(Natália de Oliveira Figueiredo Almeida Ribeiro)

1960  2017

Vidraria Ferreira
Ferreira & Ferreira, Lda.

VIDRO LISO | DUPLO | ANTI-REFLEXO | ANTI-FOGO E LAMINADO | ESPELHOS
TIJOLAS E TELHAS DE VIDRO | INSTALAÇÕES DE VIDROS TEMPERADOS

Rua das Fábricas, 180 - Zona Ind. Silvalde - 4500-628 ESPINHO
Tel./Fax: 227 340 480 • email: vidraria-ferreira@hotmail.com

| Telefones úteis | |
|-------------------------------------|---------------------------|
| A. Viação Espinho | 227 341 296 |
| Biblioteca | 227 335 800 |
| Bomb. V. Espinho | 227 340 005 |
| Bomb. V. Espinhenses | 227 340 042 |
| Câmara Municipal | 227 335 800 |
| Centro de Saúde | 227 334 020 |
| Cliesp | 227 330 410 |
| Clínica Costa Verde | 227 345 885 |
| Clínica N.ª S.ª d'Ajuda | 227 342 695 |
| Clínica S. Pedro | 227 344 714 |
| Clín. Dr. J. Mendes & Filha | 227 341 710 |
| COGE - Clínica Santa Casa | 227 330 960 |
| Policlínica | 227 330 640 |
| CIT - Rua 19 | 227 330 631 |
| EDP - Avarias | 800 506 506 |
| EDP - Leituras | 800 507 507 |
| EDP - Comercial | 808 505 505 |
| Estação CP | 808 208 208 |
| Fisioclínica | 227 314 986 |
| Brigada Fiscal | 227 341 196 |
| Hospital Espinho | 227 331 130 |
| Hospital V. N. Gaia | 227 865 100 |
| S. Sebastião (S.M.Feira) | 256 379 700 |
| Junta Freguesia de Espinho | 227 344 418 |
| PSP | 227 340 038 |
| Registo Civil | 227 332 060 |
| Repartição Finanças | 227 332 070 |
| Saneam. Básico (avarias) | 227 335 840 |
| Segurança Social | 227 341 956 |
| Táxis (Câmara) | 227 343 167 |
| Táxis (Conc. Espinho) | 800 208 202 |
| Táxis Costa Verde | 227 340 118 |
| Táxis (N.ª Sr.ª d'Ajuda) | 227 340 010 |
| Táxis União, Lda. | 227 348 017 |
| Táxis Unidos | 227 342 232 |
| Táxis Verdemar | 227 343 500 |
| Tesouraria Fazenda Pública | 227 332 087 |
| Tribunal | 227 331 330 |
| Anta | |
| Assoc. Socorros Mútuos de | |
| S. Francisco de Assis de Anta | 227 340 103 |
| Farmácia | 227 341 109 |
| Farmácia MAIS | 227 341 409 |
| Junta Freguesia | 227 346 453 |
| Lar da 3.ª Idade | 227 330 900 |
| Unidade de Saúde | 227 334 060 |
| Táxi | 966 527 887 / 227 325 242 |
| Guetim | |
| Junta Freguesia | 227 344 226 |
| Paramos | |
| Centro Social | 227 330 870 |
| Farmácia | 227 346 388 |
| Junta Freguesia | 227 342 710 |
| Reg. Engenharia | 227 342 023 |
| Unidade de Saúde | 227 345 001 |
| Silvalde | |
| Junta Freguesia | 227 344 017 |
| Unidade Saúde Marinha | 227 343 101 |
| Unidade Saúde Silvaldinho | 227 343 642 |

Admite-se

CABELEIREIRO/BARBEIRO

Com experiência — A tempo inteiro
Para barbearia em Espinho — Rua 19

Contatar: **227 340 634**

O NOSSO ANÚNCIO GRATUITO

PEDIDO DE EMPREGO

Recortar o cupão e enviar por correio ou entregar directamente nas instalações do jornal **Defesa de Espinho** (só para particulares).

NOME _____

MORADA _____

TELEF. _____



Mais de 350 atletas no treino de aniversário do Running de Espinho

Na última terça-feira de julho, o grupo de corrida livre Running de Espinho celebrou o seu segundo aniversário com um treino especial que contou com mais de 350 atletas. Para esta ocasião, a organização replicou o percurso que realizou no primeiro treino em 2015, levando os atletas a percorrerem as ruas da cidade com a alegria e companheirismo que caracterizam todo o grupo.

pre igualar o número de participantes dos anos anteriores”, afirmou Mário Rui Dias, organizador do Running de Espinho, referindo-se ao crescimento exponencial do grupo. “Hoje superamos largamente esse número, atingindo um novo recorde de presenças, o que nos deixa muito orgulhosos e motivados a dar continuidade ao nosso projeto.”

O Running de Espinho aproveitou a ocasião para

convidar e homenagear as coletividades locais e periféricas que habitualmente treinam com a equipa: Rio Largo (atletismo), Núcleo de Montanha de Espinho, Clube BTT de Sanguedo, Arcorun e Grupo de Corrida de Argoncilhe. A Câmara Municipal de Espinho esteve representada pelo vice presidente Vicente Pinho e e a atletas.net fez-se representar pelo presidente José Henriques.

“O Running de Espinho tem tido uma evolução muito rápida ao longo destes dois anos de existência”, comentou Bruno Dias, um dos mentores do projeto. “Se há alguma fórmula que justifica o sucesso do Running de Espinho tem, acreditamos que seja a nossa paixão pelo Running, aliada ao espírito

de entreajuda, amizade e companheirismo que aqui se vive semanalmente. O nosso foco é o desenvolvimento coletivo e não tanto o individual.”

As celebrações contaram ainda com uma largada de balões junto à escadaria da praia da Baía, local de onde partiu em 2015 o primeiro treino que na altura contabilizou já 75 participantes.

Entretanto, as celebrações do 2.º aniversário do Running Espinho (RE) foram marcadas pela presença do presidente da câmara, Pinto Moreira num jantar especial que pretendia homenagear as centenas de pessoas que todas as terças-feiras se juntam a este grupo de corrida livre.

Segundo o autarca “o

Running Espinho tem um grande impacto em toda a região, devido ao elevado número de pessoas que traz à cidade para a prática de exercício físico”, mostrando-se assim satisfeito com a iniciativa de Mário Rui Dias, um dos grandes responsáveis pelo RE.

Hugo Daniel, em nome do grupo BTT Sanguedo, descreveu o evento como “um momento repleto de pormenores deliciosos que provocou em todos os presentes a mesma sensação de partilha, de convívio e sobretudo de prazer que todas as terças-feiras a organização do Running Espinho consegue incutir em cada um dos que aderem ao grupo”.

Apesar do fim da noite

ter sido também em festa, os laranjinhas provaram que se encontram em excelente forma física, apresentando-se logo no dia seguinte, sábado 29 de julho, na prova de S. Félix da Marinha, na qual a atleta Cristiana Ferreira alcançou o primeiro lugar da geral feminina.

À semelhança do verão passado, o Running Espinho está a realizar uma série de cinco treinos extra (até 3 de setembro) de preparação para a Meia Maratona do Porto. O primeiro aconteceu no último domingo, o segundo realiza-se dia 13 de agosto, com partida às 9h30, desde a Câmara Municipal de Espinho, e inclui um percurso de 14 quilómetros em tudo semelhante ao percurso da prova.



Ciclismo do GD Ronda em destaque

Os corredores (ciclistas) do emblema guetinense (Grupo Desportivo da Ronda) voltaram à competição em Santa Marta de Penaguião e com presenças uma vez mais no pódio.

No sábado passado de-

baixo de intenso calor, decorreu o circuito de Santa Marta de Penaguião, dividida em duas provas num percurso com alguma dureza.

A primeira corrida foi reservada para os escalões

master 50 e 60, sendo que nesta categoria participou Vitorino Pereira que alcançou o primeiro lugar do pódio para Master 60.

Já na segunda prova entraram em competição os escalões de sub-23, juniores, eli-

tes, master 30 e master 40.

Hélder Pereira voltou a estar ao seu nível e cedo se isolou com mais dois adversários num cenário que se manteve até aos derradeiros metros, com o corredor do GD Ronda a finalizar na segunda posição da geral e segundo no escalão Master 30, o que lhe valeu

duas medalhas de prata.

Resumindo foi mais uma brilhante prestação da equipa de ciclismo do GD Ronda em particular destes dois corredores, Hélder Pereira e Vitorino Pereira, que no final do mês vão marcar presença nos Campeonatos do Mundo de Ciclismo Amador em França com o

objetivo de dignificar a camisola que envergam e levar as cores do GD Ronda, de Guetim e de todo o concelho de Espinho aos lugares mais altos dos pódios por todo o lado e na esperança de serem mais reconhecidos e apoiados, nomeadamente pela Câmara Municipal de Espinho.

Semanário Registado na Direcção-Geral de Comunicação Social sob o n.º 100594
DEFESA DE ESPINHO
Fundado em 27/Março/1932
PROPRIEDADE - EMPES - Empresa de Publicidade de Espinho, Lda.
Matriculada na Conservatória do Registo Comercial de Espinho sob o n.º 59, folhas 30 do livro C-1
Capital Social: 5.200,00 Euros
Contribuinte: 500 095 540

Administração
Fernando Cunha (gerente)

Detentores com mais de 10% do capital
Solverde - Soc. de Investimentos Turísticos da Costa Verde, Lda.

Direção
Lúcio Alberto
Email - lucio.alberto@mail.telepac.pt

Redação
Manuel Proença - mijproenca@sapo.pt

Colaboradores
Carlos Salvador; Francisco Azevedo; Manuel José Macedo; Paulo Jorge Duarte; Paulo Malheiro; Sofia Ferreira; Vítor Lancha.

Colunistas
Ana Filipa Félix; António Regedor; Arcelina Santiago; Esmeralda Laranjeira; Ferreira de Campos; Francisco Goulão; João Guerra; Joaquim Ribeiro; Jorge Madureira; José Sarmento; Manuel Sancebas; Manuela Aguiar; Mário Frota; Marta Pais de Oliveira; Messias Pinto; Padre Rodrigo Lynce de Faria.

Departamento de Produção
António Guerra

Secretaria de Administração e Redação
Cristina Fonseca e Fernanda Oliveira

Serviços Administrativos e Publicidade
Av.º 8, 456 - 1.º andar - Sala R
Ap. 39 - 4501-853 ESPINHO Codex
Telef. 22 734 15 25 • Tlm. 936 540 320
Fax 22 731 99 11 • Email-empes@sapo.pt

Departamento de Redação
Av.º 8, 456 - 1.º andar - Sala H
Ap. 39 - 4501-853 ESPINHO Codex
Tlf. 227 319 912 • Tlm. 934 032 770
Fax 227 319 911
Email-defesadeespinho@mail.telepac.pt

Impressão
NÁVEPRINTER - Indústria Gráfica do Norte, SA - E.N. 14 (km 7,05)
Apartado 121 - 4471 MAIA Codex

Tiragem média
3.700 exemplares
Depósito Legal n.º 1604/83

Estatuto Editorial disponível na Internet
www.defesadeespinho.pt

Os textos (e ilustrações) de Opinião publicados nesta edição são da inteira responsabilidade dos seus autores, não vinculando, direta ou indiretamente, o cariz editorial e informativo deste jornal.

† Mafalda Catarina Pinto Maia

Missa do 4.º Aniversário do Falecimento

(dia 17 de agosto, quinta-feira, pelas 19 horas, na Igreja Matriz de Espinho)

Missa de Aniversário Natalício

(dia 30 de agosto, quarta-feira, pelas 19 horas, na Igreja Matriz de Espinho)

O tempo passa e nós sem "TI". E já passaram quatro anos de ausência da nossa PRINCESA que partiu numa viagem sem regresso. A dor é muito grande filha, a Saudade muito maior, mas temos uma certeza: "MAFALDA" Tu és única. Uma num milhão ... de milhões. E sabes que te amamos como se fosses a única filha que alguma vez tenha existido. Como foi possível termos uma filha tão linda, tão inteligente, tão sensata, tão amiga e com bom coração e tão preocupada com os outros? Tão imprevisível... Tão cheia de curiosidade... Tão inventiva... Mas que mistura de GENES deu origem a uma tal "COMPLEXIDADE" que és "TU", AMOR da NOSSA VIDA. "Amamos tanto a nossa princesa".

Mãe e Pai

Rosinha, Jorge Maia e restante família



† António Paulo Pinto da Cruz

29 anos de eterna saudade

Seus pais, irmã, irmãos, cunhadas e sobrinhos, participam que será celebrada missa pelo seu eterno descanso, dia 15, terça-feira, às 11 horas, na Igreja Paroquial de Anta. Agradecem desde já, reconhecidamente, às pessoas que se dignarem assistir a esta celebração.

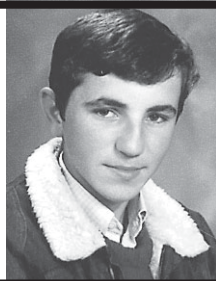

† Henrique Luís de Sousa Couto

Missa do 1.º Aniversário

Sua esposa, filhos e demais família vêm, por este meio, participar que será celebrada missa por alma do seu ente querido, dia 11, sexta-feira, pelas 19 horas, na Igreja Matriz de Espinho. Desde já agradecemos a quem comparecer.



† Maria Assunção Soares dos Santos Pimentel Camacho

Agradecimento

Sua filha, genro, netos e restante família vêm agradecer às pessoas que se dignaram a tomar parte no funeral do seu ente querido e na missa do 7.º dia ou que de outro modo se associaram à sua dor.

Espinho, 10 de agosto de 2017

Maria Alexandra Pimentel Camacho
José Manuel Bernardes Pereira Lello
José Miguel Frazão Lello
José Eduardo Camacho Lello
José João Camacho Lello
José António Camacho Lello



FUNERÁRIA N. S. D'AJUDA - SANCEBAS E LUÍS ALVES - ESPINHO - TEL. 22 734 51 29

† Alfredo de Sá Vieira

Agradecimento e Missa do 7.º Dia

Sua esposa, filho, nora, netos e restante família vêm agradecer às pessoas que se dignaram a tomar parte no funeral do seu ente querido ou que de outro modo se associaram à sua dor. Comunicam que a missa do 7.º dia se celebra hoje, quinta-feira, pelas 19 horas, na Igreja Matriz de Espinho, agradecendo a todos quantos participem na Eucaristia.

Espinho, 10 de agosto de 2017

Maria da Encarnação Sá Vieira
António Luís Sá Vieira
Rosa Sá Vieira
Eduardo Vieira
Ricardo Vieira



FUNERÁRIA N. S. D'AJUDA - SANCEBAS E LUÍS ALVES - ESPINHO - TEL. 22 734 51 29

† Maria José Pinto Zenha

(Viúva de Digner Correia de Pinho)

Missa do 2.º Aniversário do falecimento

Suas filhas, genro, netos e bis-neto vêm comunicar às pessoas de suas relações e amizade que será celebrada missa por alma do seu ente querido, na próxima quinta-feira, dia 17, pelas 19 horas, na Igreja Matriz de Espinho. Desde já agradecemos a todos quantos participem na Eucaristia.

Espinho, 10 de agosto de 2017



† Adão Ferreira Gonçalves

SILVALDE (Rua Nova dos Loureiros)

Agradecimento e Missa de 7.º Dia



Sua esposa, filhas, genro, netos, bisneto e demais família vêm, por este meio, agradecer a todas as pessoas de suas relações e amizade que tomaram parte no funeral do seu ente querido ou que de outro modo se associaram à sua dor. Comunicam que a missa de 7.º dia será celebrada segunda-feira, dia 14 de agosto, pelas 8 horas, na Igreja Paroquial de Silvalde. Desde já agradecem a todos quantos participarem nesta Eucaristia.

A família

Silvalde, 10 de agosto de 2017

AGÊNCIA FUNERÁRIA DE MARIA DE LOURDES - Anta - Espinho - Tlf. 227340609 - Tlm. 966225173

† António de Sá Rodrigues

GUETIM - ESPINHO (Travessa do Coteiro)

Agradecimento e Missa de 7.º Dia

Sua família vem, por este meio, agradecer a todas as pessoas de suas relações e amizade que tomaram parte no funeral do seu ente querido ou que de outro modo se associaram à sua dor. Comunicam que a missa de 7.º dia será celebrada, sábado, dia 12 de agosto, pelas 17,30 horas, na Igreja Paroquial de Guetim. Desde já agradecem a todos quantos participarem nesta Eucaristia.

A família

Anta, 10 de agosto de 2017

AGÊNCIA FUNERÁRIA DE MARIA DE LOURDES - Anta - Espinho - Tlf. 227340609 - Tlm. 966225173

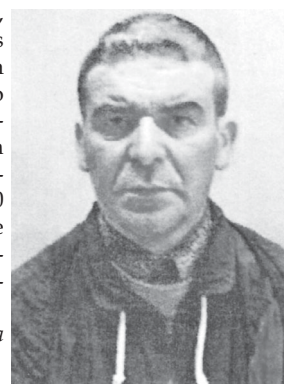

† D. Maria Orlanda Oliveira Coelho

ANTA - ESPINHO (Rua Pedra da Fonte)

Agradecimento e Missa de 7.º Dia

Seu marido, filhos, genros, noras, netos, bisnetos e demais família vêm, por este meio, agradecer a todas as pessoas de suas relações e amizade que tomaram parte no funeral da sua ente querida ou que de outro modo se associaram à sua dor. Comunicam que a missa de 7.º dia será celebrada sábado, dia 12 de agosto, pelas 19 horas, na Igreja Paroquial de Anta. Desde já agradecem a todos quantos participarem nesta Eucaristia.

A família

Anta, 10 de agosto de 2017

AGÊNCIA FUNERÁRIA DE MARIA DE LOURDES - Anta - Espinho - Tlf. 227340609 - Tlm. 966225173



Dr. António Belmiro Gomes Pais

Missa do 2.º Aniversário do seu falecimento

A família vem, por este meio, comunicar às pessoas de suas relações e amizade que será celebrada missa por alma do seu ente querido, dia 18, sexta-feira, pelas 19 horas, na Igreja Matriz de Espinho. Desde já agradece a todos quantos participem na Eucaristia.

Espinho, 10 de agosto de 2017

Pedro Baptista Gomes de Sousa Pais - filho
Dr.ª Maria Adelina Gomes Pais - irmã



† Fernando Manuel Matos da Cruz

(57 Anos)

Falecimento, Agradecimento e Missa de 7.º Dia

Sua esposa, filhos, genro, sogra e restante família vêm, com profundo pesar, comunicar a todas as pessoas das suas relações e amizade o falecimento do seu ente querido. O seu corpo encontra-se em câmara ardente na Capela de São Vicente - Idanha de onde sairá quinta-feira, dia 10 de agosto, pelas 15,30 horas, para a Igreja Paroquial de Anta.

Após cerimónias religiosas será sepultado em jazigo de família no cemitério local. Comunicam ainda que a missa de 7.º dia será dia 15, às 11 horas, na Igreja Paroquial de Anta. A família desde já agradece, muito reconhecidamente, a todos quantos se dignem participar no funeral e missa de 7.º dia ou que de outro modo lhes manifestarem o seu pesar.

A família

Idanha, 10 de agosto de 2017

AGÊNCIA FUNERÁRIA DE MARIA DE LOURDES - Anta - Espinho - Tlf. 227340609 - Tlm. 966225173



FARMÁCIAS (Serviço de turnos do concelho de Espinho)

DISPONIBILIDADE - DAS 24 ÀS 9 HORAS (SÓ PARA RECEITAS DO DIA OU DA VÉSPERA)

| | | |
|--------------|-----------------------------------------------|--------------------|
| Sexta (11) | - SANTOS - Rua 19, n.º 263 - Espinho | - Tel. 227 340 331 |
| Sábado (12) | - PAIVA - Rua 19, n.º 319 - Espinho | - Tel. 227 340 250 |
| Domingo (13) | - HIGIENE - Rua 19, n.º 293 - Espinho | - Tel. 227 340 320 |
| Segunda (14) | - GRANDE FARMÁCIA - Rua 8, n.º 1025 - Espinho | - Tel. 227 340 092 |
| Terça (15) | - CONCEIÇÃO - R. S. Tiago, n.º 701 - Silvalde | - Tel. 227 311 482 |
| Quarta (16) | - MAIS - Rua 19, n.º 1412 - Anta | - Tel. 227 341 409 |
| Quinta (17) | - MACHADO - Av.ª Central Sul, 1275 - Paramos | - Tel. 227 346 388 |

AGENDA

10, 11 e 12 de agosto
22 horas - Casino Espinho
The Joker - Hugo Correia Duo
Entrada gratuita

10, 11, 12, 13, 15 e 16 de agosto
14h30 - Cinema do Multimeios
Sessão infantil

"Gru o Maldispósito 3" (versão portuguesa - 2D)
Realizadores: Kyle Balda e Pierre Coffin

Categoria: animação
Classificação: maiores 6 anos
Gru e Lucy são despedidos pelo novo chefe da Liga Anti-Vilões após falharem a captura de Balthazar Bratt, uma antiga estrela da televisão dos anos 80

obcecada por se vingar de Hollywood pelo cancelamento da sua série. Neste terceiro capítulo da saga, Gru enfrenta o seu maior inimigo até à data

16h30 e 21h30 - Cinema do Multimeios
"Valerian e a Cidade dos Mil Planetas" (3D)
Realizador: Luc Besson
Atores: Cara Delevingne, Dane DeHaan, Clive Owen e Rihanna
Categoria: ficção

Classificação: maiores 12 anos
Valerian e Laureline são dois agentes especiais do governo dos territórios humanos com o dever de manter a ordem no universo. Valerian deseja algo mais do que uma relação estritamente profissional com a sua colega que persegue abertamente com propostas românticas. No entanto, o seu historial com mulheres e os valores tradicionais de Laureline, levam-na a rejeitá-lo repetidas vezes. Sob os ordens do Comandante, Valerian e Laureline embarcam numa missão até à majestosa cidade intergaláctica de Alpha, uma metrópole em crescimento, com uma população formada por milhares de diferentes espécies dos quatro cantos do universo...

10 e 17 de agosto
14h30 - Planetário do Multimeios
"Lendas do Céu Noturno: Perseu e Andromeda"
"Uma divertida versão da história da princesa Andrómeda, que, por castigo divino pela vaidade de sua mãe, é sacrificada a um monstro marinho - e salva pelo herói Perseu"

15h30 - Planetário do Multimeios
"Terra Dinâmica" explora conceitos e termos essenciais para

a compreensão do clima: a relação entre Terra e o Sol

10 de agosto a 2 de setembro
10 às 17 horas de segunda a sexta e das 11 horas às 13h30 e das 14h30 às 18 horas ao sábado - Museu Municipal (FACE - Fórum de Arte e Cultura de Espinho)
Exposição de fotografia de Rui Lacerda e exposição de desenho e pintura de Emerenciano

10 às 17 horas de segunda a sexta e das 11 horas às 13h30 e das 14h30 às 18 horas ao sábado - Museu Municipal (FACE - Fórum de Arte e Cultura de Espinho)
Exposição coletiva de escultura e pintura "Dentro" dos pintores e escultores Josefina Dias, Júlia de Melo e Ernesto de Jesus

10 de agosto a 17 de setembro
9h30 às 18 horas e das 21 às 22 horas de terça a sexta-feira e das 14 às 19 horas e das 21 às 22 horas ao sábado, domingo e feriado - Centro Multimeios
Exposição "80 Anos, 80 Vidas" da Santa Casa da Misericórdia de Espinho

11 de agosto
22 horas - Alameda 8
Festival Oito24 - The Gift

11 e 12 de agosto
21 horas - Casino Espinho
Tributo a Chico Buarque by Aruanda

11, 12, 18 e 19 de agosto
21h30 - Cinema Imersivo 3D do Planetário do Multimeios
Cinema Imersivo - "Voltar à Lua"

11, 16 e 18 de agosto
14h30 - Planetário do Multimeios

"A Vida das Árvores"
"Uma entretida e educativa sessão de planetário que nos fala do fascinante mundo das árvores"

11, 16 e 18 de agosto
15h30 - Planetário do Multimeios
"Nós Somos Astrónomos"
"Sabe o que é ser astrónomo nos dias de hoje? Um astrónomo de hoje não é o observador solitário e séculos passados..."

12 de agosto
22 horas - Alameda 8
Festival Oito24 - Mafalda Veiga

12 e 19 de agosto
15 horas - Planetário do Multimeios
"Lendas do Céu Noturno: Perseu e Andromeda" + Observação do Sol

16h30 - Planetário do Multimeios
"Nós Somos Astrónomos" + Observação do Sol

13 de agosto
21h30 - Praia de Paramos
Festa do Emigrante e Vareiro
"Noite de Folclore"

13 e 20 de agosto
15 horas - Planetário do Multimeios
"A Vida das Árvores" + Observação do Sol

16h30 - Planetário do Multimeios
"Terra Dinâmica" + Observação do Sol

14 de agosto
21h30 - Praia de Paramos
Festa do Emigrante e Vareiro
Atuação do artista paramense Jorge Bandeira

15 de agosto
21h30 - Praia de Paramos
Festa do Emigrante e Vareiro
Atuação do grupo Tekos

22 horas - Alameda 8
Festival Oito24 - Fanfarra Káustika

16 de agosto
21h30 - Praia de Paramos
Festa do Emigrante e Vareiro
Espetáculo de Herman José

17, 18 e 19 de agosto
21 horas - Casino Espinho
Tributo aos Doors

22 horas - Casino Espinho
The Joker - Vítor Peixeiro e Toni Maresca
Entrada gratuita

17, 18, 19, 20, 22 e 23 de agosto
14h30 - Cinema do Multimeios
Sessão infantil
"Boss Baby" (versão portuguesa - 3D)

Realizador: Tom McGrath
Categoria: animação
Classificação: maiores 6 anos
Tim Templeton, de sete anos, tem uma vida perfeita com os seus fantásticos pais. Até que, um dia, chega um novo bebé, de fato e pasta de executivo. O estranho recém-chegado de imediato toma conta da casa e da atenção dos muito babados progenitores. Tim não está feliz e decide vigiá-lo de perto. O esforço é recompensado quando descobre que o bebé fala e tem uma missão...

16h30 e 21h30 - Cinema do Multimeios
"Dunkirk"

Realizador: Christopher Nolan
Atores: Tom Hardy, Mark Rylance, Kenneth Branagh e Cillian Murphy

Categoria: ação
Classificação: maiores 12 anos
Em maio de 1940, no início da Segunda Guerra Mundial, as táticas de guerra-relâmpago dos exércitos de Hitler apanharam os franceses e britânicos de surpresa. A mobilidade das tropas e a aposta em carros blindados apoiados por aviões quebraram as linhas aliadas e isolaram a Força Expedicionária Britânica numa área em redor do porto de Dunkirk, na costa noroeste francesa, a apenas dez quilómetros da fronteira belga. Perto de 400 mil homens de diversas nações resistiram o melhor que puderam entre 26 de maio e 4 de junho, até serem resgatados numa operação conjunta da força aérea e das marinhas britânica, francesa e holandesa, com o auxílio de todo o género de embarcações civis...

19 de agosto
22 horas - Alameda 8
Festival Oito24 - Rodrigo Leão

24, 25 e 26 de agosto
21 horas - Casino Espinho
Tributo a Elvis Presley by Elvis Xperience

22 horas - Casino Espinho
The Joker - Andor Violeta
Entrada gratuita

26 de agosto
22 horas - Alameda 8
Festival Oito24 - Sean Riley & The Slowriders

OS NOSSOS CLASSIFICADOS

ADVOGADOS

CERQUEIRA FERNANDES - Advogado - Av.ª 24 n.º 741 s/D 4500-201 Espinho. Tlm. 960151937 - Tel./Fax 227343129 - Tel./Fax 226062116 - E-mail: cerqueira.fernandes@mail.telepac.pt, 2.ª e 4.ª das 9 às 15,30 horas.

ALUGA-SE/ARRENDAS-SE

QUARTOS, c/ casa de banho privativa, c/ cozinha, pequeno-almoço, tratamento de roupa, garagem e TV Cabo mais Sport TV. Tlf. 227340002 ou 227348972.

APARTAMENTOS T0, T1, T2 e T3. Totalmente equipados, com TV Cabo mais Sport TV, telefone, garagens, limpezas. Rua 62, n.º 156. Tlf. 227310851/2 - Fax 227310853.

OS NOSSOS GRATUITOS

PEDIDOS DE EMPREGO

EFETUO TRADUÇÕES - Tradutor licenciado e certificado efetua traduções de inglês, francês e alemão para português e vice-versa de todo o tipo de documentação podendo esta ser autenticada notarialmente. Contate para o tlm. 968058321.

SENHORA para cuidar de idosos, com muita experiência, com referência de muitos anos. Tlm. 935817972.

SENHORA executa arranjos de costura. Moro perto. Tlm. 917629086.



McDONALD'S ESPINHO O NOVO LUGAR AO SOL

© 2017 McDonald's



2x1
ÓCULOS DE
SOL
DE MARCA

OPTICALIA[®]
ESPINHO

Rua 19, 343 r/c Dto
Telf: 227 322 340/ 964 706 973

Ver condições da campanha em loja.