

Obra (na Alameda) de requalificação do canal ferroviário arranca com montagem de estaleiros

página 3

Eleições Autárquicas no domingo

Secções de voto abertas das 8 às 19 horas

página 5

Atendimento Municipal de sucesso - articulação, rapidez e eficiência

páginas 2 e 3



Novo quartel dos Bombeiros já está a "arder"

Manifestação, críticas (e defesas) ao veto na Assembleia Municipal

Passos Coelho e Santana Lopes no comício do Largo do Souto (Anta)

página 11

Futebol tigre apurado na Taça

página 19

OFERTA 2º PAR

Lentes Anti-risco até 3 diop. de esfera e cilindro até 2
Para quem quiser!

79€

Armação + Lentes

Longe ou Perto

LENTE ANTI-REFLEXO ATÉ 3 DIOP. DE ESFERA E CILINDRO ATÉ 2

249€

Armação + Lentes

Progressivas

LENTE ANTI-REFLEXO ATÉ 3 DIOP. DE ESFERA E CILINDRO ATÉ 2

(LENTE DE ÚLTIMA GERAÇÃO)

OptiCenter

ÓPTICA • OPTOMETRIA • CONTACTOLOGIA

Visite a nossa loja!

Espinho - Rua 23, 374

☎ 224 082 790

Promoção válida: 01 Janeiro a 31 Março de 2016.

Ligue Grátis 800 999 888

www.opticenter.pt

Atendimento Municipal de sucesso

Articulação, rapidez e eficiência

O serviço de Atendimento Municipal foi percussor de “uma mudança do espírito” com que a Câmara analisa os processos.

“A Câmara de Espinho deixou de ser apenas a entidade que se limita a receber, a analisar e a responder ‘sim’ ou ‘não’ para ser uma Câmara Municipal que se coloca ao lado de quem está a receber no sentido de encontrar uma solução para o problema ou viabilizar uma solução”, constata Vicente Pinto, vice-presidente do executivo camarário.

“E esta mudança de paradigma em termos daquilo que é o modelo de atendimento, também é precursora naquilo que

tem a ver com a formação que o próprio serviço público tem com as pessoas.”

DESTAQUE REPORTAGEM

Lúcio Alberto

“É evidente que com este serviço de atendimento, não só pelas condições e não só pelo mesmo espaço, podemos fazer requerimentos para tudo e para todos os utentes, porque temos um processo certificado e completamente digitalizado, sem recurso a papel, e inserido num circuito interno em toda a Câmara”, destaca Vicente Pinto. “Esses documentos deixaram de andar fisicamente pela Câmara.”

Os processos existem agora de forma uniformizada, mas também porque os próprios técnicos municipais têm hoje uma relação com o utente diferente.

“Julgo que aqui se pode dizer que caminhamos cada vez mais para aquilo que verdadeiramente se pode chamar de um serviço público”, acrescenta Vicente Pinto. “Há agora uma relação de proximidade que é servir as pessoas. Como organismo público, estamos aqui para servir as pessoas. E quan-

do as pessoas nos vêm apresentar um requerimento, não nos podemos pôr num patamar de autoridade que vai autorizar ou não. Temos que nos pôr no papel da entidade que vai procurar servir o melhor possível os utentes e a população. E isso é servir melhor a comunidade. E se esta for a postura e a missão dos serviços muni-

cipais no seu todo, essa é verdadeiramente a nossa missão quando pensamos na organização de serviços, quando pensamos nas escolhas das pessoas, quando formamos as pessoas e quando pensamos em modernizar. Temos de pensar em estar ao dispor das pessoas procurando e encontrado soluções e não para encontrar problemas.”

Este género de opção e respetivos procedimentos implica qualidade de serviço e, por acréscimo, reconhecimento, como se verificou com a certificação do serviço de atendimento municipal de Espinho.

“Temos a Câmara completamente certificada por uma norma que nos permite hoje ter todos os processos organizados. Fize-

mos em duas fases durante dois anos. A primeira com alguns serviços municipais e depois alargando aos restantes serviços municipais. A Câmara está certificada do ponto de vista administrativo. Esta certificação não foi apenas formal. Nós fizemos a implementação de um sistema de estratégia que ajuda no processo da definição de objetivos e na organização interna da própria Câmara. Delineamos um método para atingir essa estratégia e depois, nessa sequência e nesse envolvimento dos serviços municipais, certificamos os serviços. Não certificamos os serviços que éramos. Nós certificamos os serviços que queremos ser e ter. E certificamos uma norma que está em permanente melhoria.”

Ou seja, “não entendemos o processo de certificação como um processo estagnado, mas certificamos de forma a introduzir contínuas melhorias, que é o que temos vindo a fazer desde o primeiro ano em que temos a certificação.”

E assim foram melhorados procedimentos, eliminando burocracia e tornando mais rápidos e eficientes os processos.

Oportunidade também para melhor processamento ao nível do licenciamento das obras, no quadro das inscrições e refeições escolares e no âmbito dos procedimentos serviços de água e saneamento básico e das rendas de habitação social.

Todavia, nem sempre é viável uma resposta positiva à pretensão dos utentes.

“Há casos e casos, como é evidente. Há casos que não são fáceis de resolver. Há casos que são insolúveis e por vezes a expectativa do requerente não corresponde à legalidade da proposta. E, portanto, nem sempre a Câmara pode responder afirmativamente. Por vezes é difícil para o requerente perceber que não é possível por questões puramente

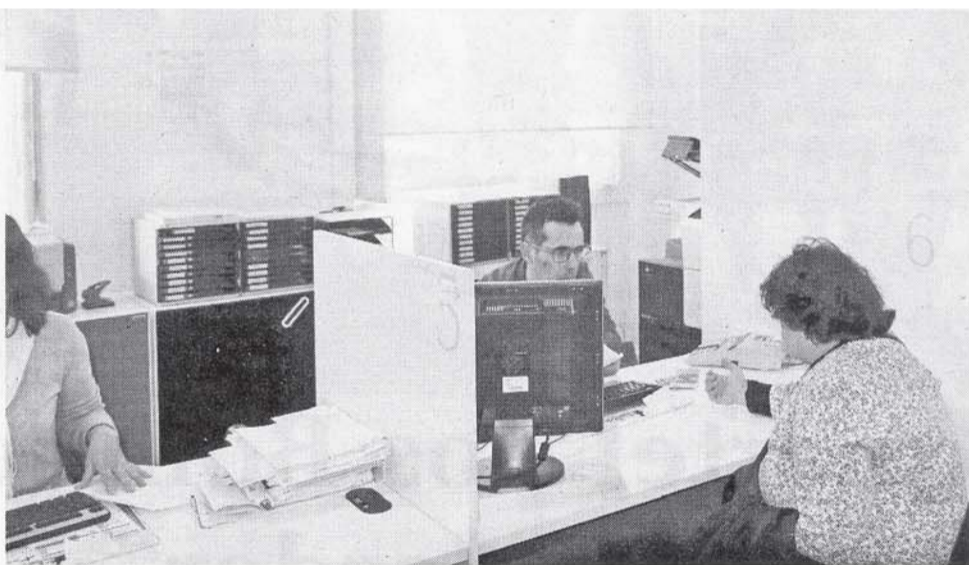
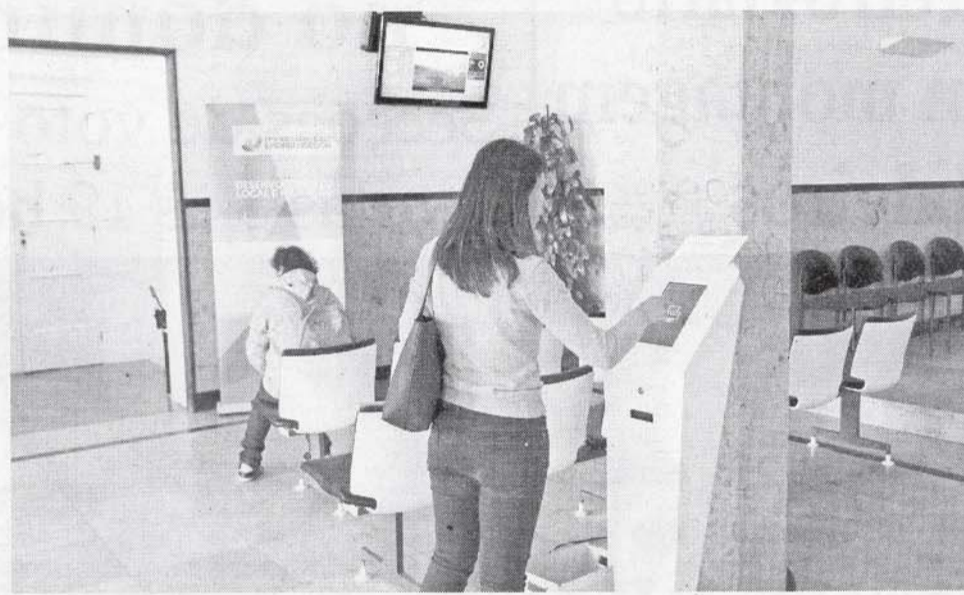

Semanário Registrado na Direcção-Geral de Comunicação Social sob o n.º 100594

DEFESA DE ESPINHO

Fundado em 27/Março/1932
PROPRIEDADE-EMPRESA- Empresa de Publicidade de Espinho, Lda.
Matriculada na Conservatória do Registo Comercial de Espinho sob o n.º 59, folhas 30 do livro C-1
Capital Social: 5.200,00 Euros
Contribuinte: 500 095 540

Administração
Fernando Cunha (gerente)

Detentores com mais de 10% do capital
Solverde - Soc. de Investimentos Turísticos da Costa Verde, Lda.

Direção
Lúcio Alberto
Email - lucio.alberto@mail.telepac.pt

Redação
Manuel Proença - mijproenca@sapo.pt

Colaboradores
Carlos Salvador; Francisco Azevedo; Manuel José Macedo; Miguel Mesquita; Paulo Jorge Duarte; Paulo Malheiro; Pedro Oliveira; Sérgio Santos; Vítor Lancha.

Colunistas
Américo Loureiro; Ana Filipa Félix; António Regedor; Arcelina Santiago; Esmeralda Laranjeira; Ferreira de Campos; Francisco Goulão; João Guerra; Joaquim Ribeiro; Jorge Madureira; José Sarmento; Manuel Sancebas; Manuela Aguiar; Mário Frota; Marta Pais de Oliveira; Messias Pinto; Padre Rodrigo Lynce de Faria.

Departamento de Produção
António Guerra

Secretaria de Administração e Redação
Cristina Fonseca e Fernanda Oliveira

Serviços Administrativos e Publicidade
Av.º 8, 456 - 1.º andar - Sala R
Ap. 39 - 4501-853 ESPINHO Codex
Telef. 22 734 15 25 • Tlm. 936 540 320
Fax 22 731 99 11 • Email-empes@sapo.pt

Departamento de Redação
Av.º 8, 456 - 1.º andar - Sala H
Ap. 39 - 4501-853 ESPINHO Codex
Tlf. 227 319 912 • Tlm. 934 032 770
Fax 227 319 911
Email-defesadeespinho@mail.telepac.pt

Impressão
NAVEPRINTER - Indústria Gráfica do Norte, SA - E.N. 14 (km 7,05)
Apartado 121 - 4471 MAIA Codex
Tiragem média
3.700 exemplares
Depósito Legal n.º 1604/83

Estatuto Editorial disponível na Internet
www.defesadeespinho.pt

Os textos (e ilustrações) de Opinião publicados nesta edição são da inteira responsabilidade dos seus autores, não vinculando, direta ou indiretamente, o cariz editorial e informativo deste jornal.

DESTAQUE REPORTAGEM

legais. Às vezes por outra razão não é possível responder afirmativamente. Os nossos serviços fazem um grande esforço para tentar atender positivamente, mas nem sempre isso é possível e por vezes tal pode ser incompreendido."

"Ainda há muito para fazer", reconhece o vice-presidente do executivo camarário. "A Câmara de Espinho acordou para realidade e há três anos que tem desenvolvido este serviço e passado um ano apercebeu-se que afinal, olhando para este novo paradigma, muito da sua estrutura podia mudar."

A implementação de atendimento municipal visando a certificação reestruturou e dimensionou o serviço e a sua corporização; proporcionando desburocratização e capacitando o pessoal interveniente no desdobramento de tarefas com rapidez e eficiência.

"Esse trabalho leva e levará ainda o seu tempo, mas Espinho pode hoje afirmar com orgulho de que está na linha da frente dos municípios bem organizados no atendimento e na modernização dos serviços."

Entretanto, irá seguir-se a avaliação de todos os equipamentos municipais para o enquadramento na certificação dos serviços de atendimento.

"Entendemos que este modelo pode e deve ser replicado a todos os equipa-

mentos municipais. Acharmos que é uma vantagem um funcionário ou uma funcionária, por exemplo da Piscina Solário Atlântico, ter a mesma noção abrangente que os funcionários têm no atendimento no edifício da Câmara."

"Há dois modelos-tipo de gestão política", confere Vicente Pinto no que concerne à orientação autárquica no eixo administrativo.

"Um em que se quer que os funcionários públicos travem muito os processos para que o cidadão tenha que vir ao político pedir autorização, para depois o político ficar bem na fotografia, porque foi desbloqueado o problema. E há outro tipo de governação que quer que os serviços e os funcionários públicos façam o mais possível e que sejam o mais ágeis possível para responder mais rapidamente ao cidadão e o político só estará ali para alguma coisa que esteja mal. Claramente que este executivo da Câmara de Espinho está nesta segunda visão. Nós não queremos receber as pessoas para ficarmos bem na fotografia. Queremos, sobretudo, que os serviços sejam capazes de responder com rapidez às pessoas eficientemente e com qualidade. Nós não andamos aqui para recolher louros por se acelerar um processo. E uma noção de política que está completamente ultrapassada e espera-se que as pessoas consigam distinguir estes dois géneros de administração."

"Espinho está na linha da frente da frente de todos os serviços de uma câmara municipal, concentrados num serviço de atendimento único mas que de certa forma é um rosto de todos os serviços camarários"

"Os serviços municipais são sempre articulados para que em conjunto e de forma integrada a Câmara possa de facto continuar a melhorar as condições de serviço público aos cidadãos"

"O atendimento municipal de Espinho tem ainda muito para dar e o atendimento online com outras características irá beneficiar também muito as pessoas no acesso de diversos serviços municipais"



Arranque da obra (na Alameda) de requalificação do canal ferroviário Com montagem de estaleiros ontem



A empresa adjudicatária da empreitada já está a montar desde ontem estaleiros para começar a obra de requalificação do canal ferroviário em Espinho.

Depois do visto do Tribunal de Contas comunicado à Câmara Municipal

de Espinho, na semana passada, ficou concluído o longo e complexo processo burocrático necessário para o cumprimento de todos os requisitos e tramitação legal exigida pelo Tribunal de Contas.

"O arranque imediato da obra é relevante

para que a construção do parque de estacionamento subterrâneo com capacidade para 500 viaturas possa ocorrer fora da próxima época balnear, evitando constrangimentos à economia local", dá nota a Câmara Municipal.



“Novo quartel dos bombeiros vai ser uma realidade já no próximo ano”

Pinto Moreira diz que “não adianta a oposição colocar obstáculos”

O presidente da Câmara Municipal de Espinho, Pinto Moreira emitiu uma declaração sobre “o novo quartel dos Bombeiros Voluntários Concelho de Espinho”.

No documento, Pinto Moreira afirma que “o novo quartel dos Bombeiros Voluntários do Concelho de Espinho vai ser uma realidade já no próximo ano” e que “não adianta a

oposição colocar obstáculos porque temos um compromisso celebrado com os bombeiros de Espinho que vamos honrar”.

Para o autarca, “os Bombeiros Voluntários do



Concelho de Espinho não merecem ser tratados e pressionados como aconteceu nos últimos dias” e sublinha que “não vale tudo na política para conquistar votos, sobretudo quando estão em causa questões de natureza humanitária e serviços essenciais de socorro e proteção civil”.

Segundo Pinto Moreira, “os relevantes serviços prestados pelos Bombeiros Voluntários do Concelho de Espinho à população devem estar acima de todos os interesses” e, por isso, garante que “vai mesmo ver concretizado o sonho de um novo quartel com as melhores condições de operacionalidade e sustentabilidade que constam do Memorando assinado com a Câmara Municipal de Espinho”.

Manuel Proença



Rebentamento de conduta de água na Rua 19

O rebentamento de uma conduta de água na Rua 19, na manhã de ontem, causou o corte de abastecimento de água a uma grande parte da cidade.

Os funcionários municipais desdobraram-se em esforços para resolver o problema que além dos incómodos que advêm do fornecimento de água às habitações e aos estabelecimentos comerciais daquela zona, causaram transtornos, também, aos transeuntes.

Os rebentamentos de condutas de abastecimento de água na cidade têm sido constantes, nestes últimos dias, um pouco por toda a cidade.



Fotos VÍTOR LANCHA

Foto MANUEL PROENÇA



Autoescada dos bombeiros para retirar objetos em risco de queda

Os Bombeiros Voluntários do Concelho de Espinho, com o auxílio da Polícia de Segurança Pública, procederam à remoção de algumas placas no telhado de um prédio da Rua 62, esquina com a Rua 15, que punham em perigo os transeuntes e as viaturas que circulavam naquela rua.

Os bombeiros, ao final da manhã de sexta-feira, utilizaram a autoescada para chegarem ao topo do edifício e, assim, retirar as placas que estavam em risco de cair.



Foto MANUEL PROENÇA

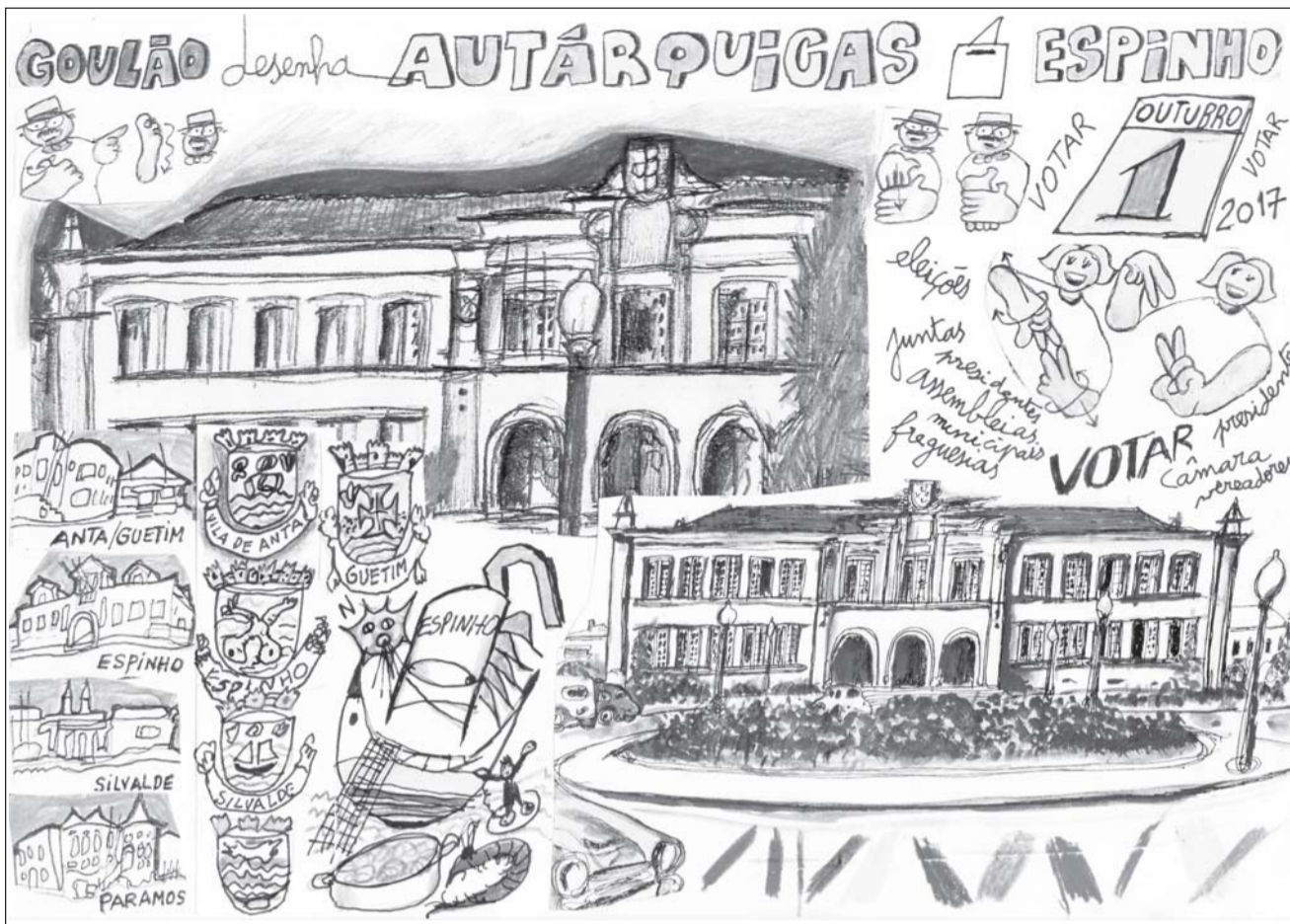

Como saber o número de eleitor

No próximo domingo, 1 de outubro de 2017, os cidadãos serão chamados às urnas para participarem nas Eleições Autárquicas 2017 que irão eleger os representantes dos diversos órgãos autárquicos – Câmara Municipal de Espinho, Assembleia Municipal de Espinho, juntas e assembleias de freguesias (Anta/Guetim, Espinho, Paramos e Silvalde).

O número de eleitor poderá ser consultado por parte de cada cidadão (maior de idade) através do Portal do Eleitor, na Internet, <https://www.portaldoeleitor.pt/Eleicoes/Eleicao.aspx> em www.re-censeamento.mai.gov.pt, colocando o número do cartão de cidadão ou bilhete de identidade e a data de nascimento no formato AAAAMMDD (ano, mês e dia) ou, então, via SMS (escreva a seguinte mensagem: RE <espaço> nº identificação civil sem check-digit <espaço> data de nascimento AAAAMMDD, exemplo: RE 1444880 19531007 e envie para 3838) e na sua Junta Freguesia, também aberta no dia da eleição.

Eleições Autárquicas

Secções de voto abertas das 8 às 19 horas de domingo

As secções de voto no concelho de Espinho para as Eleições Autárquicas funcionarão das 8 horas às 19 horas do dia 1 de outubro de 2017 (domingo) nos seguintes locais:

União das Freguesias de Anta e Guetim

- Secção de Voto 1 – Junta de Freguesia (Velha), Largo da Igreja, em Anta – Eleitor n.º A-3 a A-2992
- Secção de Voto 2 – Salão Paroquial de Anta Largo do Souto (Anta) – Eleitor n.º A-2993 a A-6146
- Secção de Voto 3 – Junta de Freguesia (Nova) Cave Norte Rua do Passal, 1 (Anta) – Eleitor n.º A-6150 a A-9184
- Secção de Voto 4 – Junta de Freguesia (Nova) Cave Sul Rua do Passal, 1 (Anta) – Eleitor n.º A-9186 a A-12217
- Secção de Voto 5 – Tuna Musical de Anta Rua Tuna Musical de Anta, n.º 1019 (Anta) – Eleitor n.º A-12218 a A-14214
- Secção de Voto 6 – Associação de Socorros Mútuos de S. Francisco de Assis, Rua de S. Martinho, n.º 987 (Anta) – Eleitor n.º A-14216 a A-15909
- Secção de Voto 7 – Junta de Freguesia (Nova) Salão Nobre Rua do Passal, 1 (Anta) – Eleitor n.º A-15912 a A-17386
- Secção de Voto 8 – Junta de Freguesia (Nova) Biblioteca Rua do Passal, 1 (Anta) – Eleitor n.º A-17387 a A-18643; ER A-5; UE A-1 a UE A-5
- Secção de Voto 9 – EB1 Anta 3 Bairro da Ponte de Anta – Eleitor n.º AA 10 a AA 2028
- Secção de Voto 10 – EB1 Aldeia Nova (Guetim), Rua 25 de Abril (Guetim) – Eleitor n.º B-1 a B-1539
- Secção de Voto 11 – EB1 Aldeia Nova, Guetim Rua 25 de Abril (Guetim) – Eleitor n.º B-1540 a B-2529

Espinho

- Secção de Voto 1 – EB 1 Espinho 2, Rua 22 (Espinho) – Eleitor n.º 2 a 3002
- Secção de Voto 2 – EB 1 Espinho 2, Rua 22 (Espinho) – Eleitor n.º 3005 a 5719
- Secção de Voto 3 – EB 1 Espinho 2, Rua 22 (Espinho) – Eleitor n.º 5725 a 8511
- Secção de Voto 4 – EB 1 Espinho 2, Rua 22 (Espinho) – Eleitor n.º 8512 a 11602
- Secção de Voto 5 – EB 1 Espinho 2, Rua 22 (Espinho) – Eleitor n.º 11609 a 14952
- Secção de Voto 6 – EB 1 Espinho 2, Rua 22 (Espinho) – Eleitor n.º 14958 a 17532
- Secção de Voto 7 – EB 1 Espinho 2, Rua 22 (Espinho) – Eleitor n.º 17534 a 19525
- Secção de Voto 8 – EB 1 Espinho 2, Rua 22 (Espinho) – Eleitor n.º 19527 a 21275
- Secção de Voto 9 – EB 1 Espinho 2, Rua 22 (Espinho) – Eleitor n.º 21276 a 22787
- Secção de Voto 10 – EB 1 Espinho 2, Rua 22 (Espinho) – Eleitor n.º 22789 a 24072
- Secção de Voto 11 – EB 1 Espinho 2, Rua 22 (Espinho) – Eleitor n.º 24073 a 25217 e UE 2 a UE 13

Paramos

- Secção de Voto n.º 1 – EB1 da Corredoura, Rua Central (Paramos) – Eleitor n.º 2 a 1983
- Secção de Voto n.º 2 – EB1 da Bouça, Rua das Escolas (Paramos) – Eleitor n.º 1986 a 3996
- Secção de Voto n.º 3 – EB1 da Bouça, Rua das Escolas (Paramos) – Eleitor n.º 3997 a 5441
- Secção de Voto n.º 4 – Junta de Freguesia, Rua da Junta, n.º 20 (Paramos) – Eleitor n.º 5443 a 6494 e UE 1

Silvalde

- Secção de Voto n.º 1 – Centro Escolar de Silvalde – Eleitor n.º 1 a 4445
- Secção de Voto n.º 2 – Centro Escolar de Silvalde – Eleitor n.º 4447 a 7923
- Secção de Voto n.º 3 – Centro Escolar de Silvalde – Eleitor n.º 7925 a 10238
- Secção de Voto n.º 4 – Centro Escolar de Silvalde – Eleitor n.º 10239 a 11421
- Secção de Voto n.º 5 – EB1 da Marinha, Bairro Piscatório (Silvalde) – Eleitor n.º A 2 a A 1911
- Secção de Voto n.º 6 – EB1 da Marinha, Bairro Piscatório (Silvalde) – Eleitor n.º A 1912 a A 3860
- Secção de Voto n.º 7 – EB1 da Marinha, Bairro Piscatório (Silvalde) – Eleitor n.º A 3861 a A 4853

Economia digital e Vale Industria 4.0

ViverEspinho – Associação Empresarial alerta para prazo até sexta-feira

Até 29 de setembro qualquer empresa PME de qualquer natureza e sob qualquer forma jurídica pode ser beneficiária do Vale Industria 4.0, sob a forma de incentivo não reembolsável até 7.500 euros por projeto, conforme tem anunciado na rede social a Associação ViverEspinho.

O Vale Indústria 4.0 tem como objetivo promover a definição de uma estratégia tecnológica própria, com vista à melhoria da competitividade da empresa. Pretende-se com esta medida a transformação digital através da adoção de tecnologias que permitam mudança nos modelos de negócio de PME para otimização de plataformas de Web, E-commerce, Marketing Digital, melhoria da presença e nos sítios de comércio eletrónico e motores de busca, presença e relação com os clientes nas redes sociais, web analytics, etc.

“É assim uma oportunidade para qualquer empresa, desde que tenha no mínimo 3 empregados, melhorar o seu desempenho tecnológico e marcar presença no digital, não se confinando apenas à sua loja física.”

A ViverEspinho – Associação Empresarial de Espinho dá ainda nota de que desde 2010 que defende “este posicionamento estratégico, tendo já sido entidade presente em palestras onde defende a o e-commerce como extensão da loja física, contribuindo para anular a

barreira geográfica e as dimensões da cidade, registando-se já algumas lojas em Espinho em que este tipo de venda ultrapassa as existentes na loja física.” Também o posicionamento digital do sector de restauração e bebidas, alojamento e áreas de negócio que envolvem o turismo “é importante para o sucesso das suas empresas, sendo que a geração ‘millenials’ faz a sua consulta de destino e comercialização de forma website, internet e redes.”

A procura turística e objetivos estratégicos que fomentem a procura esta focada no on-line “pelo que é de todo o interesse que o sector terciário de que depende a economia de Espinho invista e aproveite todos os apoios existentes, para que se afirme num mercado cada vez mais global e que ultrapassa as fronteiras da cidade.”

A ViverEspinho – Associação Empresarial de Espinho, “sempre focada, atenta e tecnicamente muito bem preparada e conhecedora das tendências e estratégias futuras no comércio, serviços, restauração e bebidas, alojamento e atividades ligadas ao turismo”, alerta que “as PME que tenham no mínimo três empregados e queiram fazer parte desta economia e inovação digital devem reagir já, contactar a ViverEspinho – Associação Empresarial de Espinho, e trabalharem com empresas de reconhecida preparação técnica e conhecimento.”



Junta de Paramos procede à limpeza da ribeira do Rio Maior



A Junta de Freguesia de Paramos, tendo em conta o aproximar do inverno, “está atempadamente a prevenir cheias, defendendo pessoas e bens”, sobretudo, na zona da Senhora da Guia e Corredora, que é onde mais frequentemente acontece, procedendo à limpeza da ribeira do Rio Maior, dado que o leito do rio estava completamente tapado e assoreado com vegetação.

“Um trabalho que está a decorrer nesta altura, dado a pouca altura da água no rio, facilitando assim os trabalhos. Uma preocupação dos moradores, que assim podem encarar o tempo de inverno, com mais algum descanso.”

Esta obra que está ser feita sob a responsabilidade da Junta de Freguesia, está autorizada, pela Agência Portuguesa do Ambiente.

Socialistas reúnem com Bombeiros e assumem compromisso

O Partido Socialista com uma delegação formada por Miguel Reis, Rosa Maria Albernaz e João Silva Carapeto reuniu na passada sexta-feira, ao final da tarde, com a Direção da Associação Humanitária dos Bombeiros Voluntários do Concelho de Espinho, com o presidente da Assembleia Geral, Adérito Santos e com o comandante do corpo de bombeiros, Pedro Louro.

Na ata da reunião, à qual o Jornal *Defesa de Espinho* teve acesso, os socialistas pretendiam “serem esclarecidas algumas informações publicamente vinculadas acerca do assunto Quartel Único dos Bombeiros Voluntários, principalmente, em decurso da proposta rejeitada pela Assembleia Municipal de Espinho referente à permuta de imóveis” e que no entender daqueles “poder colocar em risco a possibilidade de cofinanciamento da construção do quartel”.

Da ata, assinada pelos presentes, resulta, também a seguinte proposta do PS:

“É urgente a construção de um quartel único que sirva a corporação dos Bombeiros Voluntários do Concelho de Espinho; que todos os presentes reconhecem essa urgência como prioridade absoluta; que antes do memorando de entendimento levado à Assembleia Municipal ocorrida em 19 de setembro de 2017, sempre se colocara como solução a cedência gratuita do terreno destinado à construção do quartel por parte da Câmara Municipal de Espinho; é igualmente urgente garantir quer o financiamento da construção do quartel, quer assegurar os serviços operacionais mínimos por parte da corporação (consabidamente essenciais ao concelho e aos espinhenses)”.

O Partido Socialista, nesta ata, “compromete-se a viabilizar a realização da

Assembleia Municipal em que o assunto acima identificado volte a ser discutido e a assegurar com os seus votos uma proposta que assegure:

Primeiro, que a Câmara Municipal de Espinho cede gratuitamente os terrenos para a construção do Quartel Único da Corporação de Bombeiros Voluntários do Concelho de Espinho ou, em alternativa, o vende à Associação Humanitária dos Bombeiros Voluntários do Concelho de Espinho pelo preço simbólico de um euro;

Segundo, que a Câmara Municipal assegure a participação da construção do quartel nos precisos termos do memorando de entendimento apresentado à Assembleia Municipal ocorrida em 19 de setembro de 2017;

Terceiro, que a Câmara Municipal assegure o financiamento da asseguarção dos serviços operacionais mínimos por parte da corporação nos precisos termos do memorando de entendimento apresentado à Assembleia Municipal ocorrida em 19 de setembro de 2017;

Quarto, que a propriedade dos atuais quartéis permanece da Associação Humanitária de Bombeiros que é atualmente deles proprietária”.

Manuel Proença

“A indignação dos Bombeiros tem todo o sentido!” Delfim Sousa, candidato a presidente da Câmara

O candidato a presidente da Câmara Municipal de Espinho pelo movimento Nós Cidadãos, Delfim Sousa, pronunciou-se através da rede

social Facebook sobre a questão do chumbo por parte da Assembleia Municipal do “Quartel Operacional da Associação Humanitária de

Bombeiros Voluntários do Concelho de Espinho”.

Considera Delfim Sousa que “independentemente do período eleitoral, os compromissos com os Bombeiros e ou outras instituições são para cumprir. Estive há alguns meses numa cerimónia no Quartel dos Bombeiros com a presença da ministra da Administração Interna do atual Governo e o assunto das verbas foi motivo unânime dos discursos de todos os intervenientes, sem levantamento de dúvidas. O que se passa agora? Alerta que não se podem perder as verbas dos fundos comunitários! A construção do novo quartel é hoje uma necessidade e se há dúvidas agora, porque razão não foram colocadas antes pela dita oposição? A indignação dos Bombeiros tem todo o sentido!”, termina o candidato.

Manuel Proença

Especialidade em Peixe de Mar

Os Melinhos
Restaurante Marisqueira, Lda

Rua 2, n.º 1269 - 4500-261 Espinho • Telef. 220193486 • Tlm. 916921089

DEFESA DE ESPINHO
vende-se na
Papelaria 26
(Rua 26)

Rosa
Florista

23.º Aniversário
29 de setembro

Agradecemos a preferência

Rua 19, n.º 826, 4500-253 Espinho Tlf: 227 341 043

Em Espinho,
a tradição tem um nome

Aipal
1964

227331240 / 962065450 / 913455034 / cliente@aipal.pt

“Esta reprovação do processo na Assembleia Municipal, além de muito estranha e de nos deixar completamente perplexos, prejudica gravemente a construção do novo quartel e a nossa futura sustentabilidade financeira”

Joaquim Conde Figueiredo, presidente da Direção da Associação Humanitária Bombeiros Voluntários do Concelho de Espinho

“Os argumentos apresentados pelos membros da Assembleia que votaram contra são absolutamente falaciosos e atentam contra o bom-nome da Associação e parecem assentar apenas na agenda política do momento de eleições autárquicas que se vive” e, por isso, “esta reprovação do processo na Assembleia Municipal, além de muito estranha e de nos deixar completamente perplexos, prejudica gravemente a construção do novo quartel e a nossa futura sustentabilidade financeira”, referiu o presidente da Direção da Associação Humanitária Bombeiros Voluntários do Concelho de Espinho, Joaquim Conde Figueiredo, numa conferência de imprensa realizada na quinta-feira de manhã, a propósito da reprovação por parte da Assembleia Municipal de Espinho do ponto sete da ordem de trabalhos da 4.ª sessão ordinária – “Quartel Operacional da Associação Humanitária de Bombeiros Voluntários do Concelho de Espinho” –, no passado dia 19. Uma proposta que contou com “12 votos a favor da bancada do PSD e dos presidentes de junta de Silvalde e Paramos” e “13 votos contra das bancadas do PS, CDU e BE, assim como dos presidentes das juntas de Anta/Guetim e Junta de Freguesia de Espinho”.

Manuel Proença

“Sinceramente, o que esperávamos, era uma votação por unanimidade da Assembleia Municipal, pois estamos a falar da construção de um novo quartel e da sustentabilidade financeira dos próximos anos”, disse, ainda, Conde Figueiredo, que acrescentou:

“Em última análise, este chumbo não é apenas uma questão político-partidária à qual somos absolutamente alheios e à qual não nos queremos ver, de forma alguma envolvidos. É muito mais do que isso, é um condicionamento do saudável funcionamento de uma instituição com elevadíssima responsabilidade social no concelho e que presta mais de 3000 serviços e emergência por ano”.

E disse ainda mais:

“Esta associação e o corpo de bombeiros não tem agenda política, tem somente um forte compromisso com a população e precisam efetivamente de um novo quartel

e de um modelo de financiamento estável no futuro para não falharem com quem de nós precisa”.

Neste sentido, aquela associação humanitária considera a reprovação por parte da Assembleia Municipal de Espinho “um ato irresponsável de quem votou contra este processo, e consideramos que não passou de uma instrumentalização política à qual, repetimos, somos completamente alheios. Não somos arma de arremesso político”.

A Associação Humanitária Bombeiros Voluntários do Concelho de Espinho entende que “esta decisão mancha ainda pela negativa um processo de fusão que vinha a ser exemplar para o País e que tem inclusive merecido o apoio da tutela”.

Os bombeiros estão convictos, no entanto, de que “será encontrada uma solução e que tudo será levado a bom porto, mas não poderíamos deixar de nos manifestar contra este desfecho que mui-

Foto MANUEL PROENÇA



Foto MANUEL PROENÇA



to nos prejudica e que não defende os interesses de ninguém, a não ser de contextos políticos que não são seguramente os nossos”.

Entretanto, como nota introdutória do comunicado, Joaquim Conde Figueiredo, que estava acompanhado na mesa pelo presidente da Assembleia Geral daquela associação, Adérito Santos, pelo vice-presidente Aires Poças e pelo comandante do corpo de bombeiros, Pedro Louro, referia-se o seguinte:

“No passado existiam neste concelho duas associações de bombeiros, cada uma com o seu corpo de bombeiros, que distavam a cerca de 400 metros uma da outra e na mesma rua.

Ao longo do tempo existiram três tentativas de fusão destas entidades, dando lugar a apenas um corpo de bombeiros.

Em 2013 constituiu-se o agrupamento das associações humanitárias, que viria a dar lugar em novembro de 2015 ao processo de fusão das as-

sociações e dos corpos de bombeiros.

Este processo foi pioneiro em Portugal e mereceu os mais rasgados elogios da tutela, aliás, do Governo anterior e do atual.

Inerente ao processo da fusão esteve sempre a construção de um novo quartel na cidade, através do concurso a fundos comunitários.

Em março do ano passado vimos aprovada uma candidatura a esses fundos. O valor aprovado, conforme previsto, é insuficiente para construir um quartel com todos os requisitos que atualmente se impõe.

A Câmara Municipal de Espinho, que acompanhou e apoiou todo o processo de fusão dos dois corpos de bombeiros desde o primeiro dia, comprometeu-se logo em 2013, a ceder um terreno para a construção e a compartilhar o valor da empreitada que não ficasse coberto pelos fundos europeus.

de financiamento plurianual, através da entrega a estes dos anteriores quartéis e após estar concluído o novo quartel.

Esta decisão passou pela votação em Assembleia Geral da Associação realizada nos termos dos estatutos, aliás como foi norma em todo o processo.

O valor do financiamento nunca poderia ser inferior, obviamente, ao valor dos imóveis, entretanto encontrado por duas peritagens independentes de avaliação, uma realizada pela Câmara Municipal e outra contratada por esta Associação.

Assim, foi realizado um memorando de entendimento com a Câmara Municipal que previa, além da entrega de um terreno para a construção do novo quartel e do montante pecuniário não suportado pelos fundos europeus, também um financiamento plurianual de 330 mil euros em prazo a acordar, estimado no momento do acordo em 10 anos e que se baseava na entrega das antigas instalações dos quartéis à Câmara Municipal.

Na prática e no final de todo este processo, teríamos um quartel novo de última geração e uma sustentabilidade financeira sem precedentes durante os próximos anos através da rentabilização do nosso património, rentabilização essa que outros moldes ficaria sempre muito longe da solução referida”.

O valor participado pelos fundos europeus POSEUR são cerca de um milhão de euros e o valor participado pela Câmara Municipal seria de cerca de 500 mil euros. Assim, a Câmara Municipal iria participar no processo do novo quartel com a cedência do terreno e atribuir mais 500 mil euros para suportar o custo total de construção.

Paralelamente a este processo, a Associação vê-se ao longo dos anos a braços com graves constrangimentos financeiros, em parte já ultrapassados pelo pioneiro processo de fusão. Contudo, a antecipação das responsabilidades futuras, centradas em manter um corpo de bombeiros capaz e com forte resposta às necessidades da população, impôs que se encontrasse um modelo de financiamento futuro, evitando problemas financeiros de elevada gravidade.

Por isso, entendeu esta associação propor à Câmara Municipal, um modelo

“O momento deveria ser de concretização e não estar sujeito a outros interesses que não os da gente de Espinho”

Leonor Fonseca, candidata independente a presidente de Câmara

A candidata independente à presidência da Câmara Municipal de Espinho, Leonor Fonseca, a propósito do veto da Assembleia Municipal ao novo quartel dos bombeiros, emitiu um comunicado onde entende que “desde o primeiro momento que estavam reunidas condições para que este processo pudesse chegar a bom porto, as partes implicadas estavam conscientes do papel que teriam que desempenhar e das suas responsabilidades e compromissos”.

Eis o seu conteúdo:

“Estive sempre e sempre estarei ao lado dos nossos bombeiros.

Fui acompanhando o projeto de união das nossas associações humanitárias de bombeiros reconhecido pela tutela como um exemplo único a nível nacional. Acima de tudo é mais um exemplo da força, determinação, competências e coragem dos nossos Bombei-

ros, da nossa gente, do nosso Espinho. Mais uma vez mostramo-nos capazes de unir para construir, para fazer melhor e bem, para juntos sermos mais fortes. Desde o primeiro momento que estavam reunidas condições para que este processo pudesse chegar a bom porto, as partes implicadas estavam conscientes do papel que teriam que desempenhar e das suas responsabilidades e compromissos. O momento deveria ser de concretização e não estar sujeito a outros interesses que não os da gente de Espinho.

Aumentar a capacidade de resposta e a operacionalidade dos nossos Bombeiros deveria ser a prioridade assegurando condições financeiras e infraestruturas dignas para o desempenho de tão nobre tarefa. Sabendo que o responsável pela proteção civil em Espinho é a Câmara Municipal e que os bombeiros são o principal agente da proteção civil, é

“Apressado negócio de permuta, nocivo para os bombeiros e para o município”

CDU considera processo do quartel “cheio de ilegalidades”

A Comissão Concelhia Coordenadora de Espinho da CDU, enviou um comunicado onde explica a sua posição sobre a votação na Assembleia Municipal de Espinho na questão do quartel para os bombeiros:

“Atendendo ao silenciamento das posições da CDU acerca da construção de um quartel para os novos Bombeiros do Concelho de Espinho, pormenorizadamente fundamentadas na sessão da Assembleia Municipal de Espinho do passado dia 19 de setembro e apoiadas por PS e BE, e porque as notícias que correm na comunicação social e nas redes sociais são falsas, vimos esclarecer os espinhenses:

1. A CDU, defendendo intransigentemente os interesses de Espinho, mas também os interesses dos Bombeiros, não pode aprovar um processo lesivo para ambos e cheio de ilegalidades;

2. A nova Associação Humanitária dos Bombeiros Voluntários do Concelho de Espinho (AHBVCE) ainda não pode dispor do património das outras associações (os Bombeiros Voluntários “Espinhenses” e “de Espinho”) por falta de transmissão de património realizada nos termos legais;

3. De qualquer modo, a nova AHBVCE se alienar (mesmo que sob a forma de permuta) o património perderá o direito à totalidade do subsídio comunitário para a construção do novo quartel;

4. Os terrenos de ambos os quartéis estão

manifestamente subavaliados na proposta de permuta feita pela Câmara que não se compromete a dar-lhes um fim público;

5. O terreno que a Câmara quer destinar para a construção do novo quartel, em permuta com os dois históricos quartéis, é do domínio público e faz parte do Parque da Cidade – ao contrário do que a Câmara afirmava na sua proposta – tendo sido expropriado (parcela 33) com esse único fim por um valor inferior ao correspondente a mil euros e que tem o valor patrimonial fiscal de 60,46 euros;

6. Não é aceitável que a Câmara avalie agora o referido terreno em 1.340.000 euros, lhe dê um uso diverso do previsto na sua expropriação e o troque pelos dois subavaliados quartéis;

7. A CDU encontra-se aberta a uma solução sólida e legal para a construção de um novo quartel, com a transparência e a seriedade de que os bombeiros lhe são merecedores;

8. A CDU estranha que ambas as partes estivessem decididas a fechar um apressado negócio de permuta, nocivo para os bombeiros e para o município, o que indicia a existência de outros interesses por detrás desta permuta.

9. Neste e em todos os outros momentos, a CDU sempre pugnou e continuará a pugnar pela coerência e pela defesa intransigente da transparência de processos, denunciando as falsas notícias e campanhas mentirosas”.

de capital importância que se chegue ao entendimento necessário para que sejam assegurados os financiamentos, quer do novo quartel quer o plurianual, para que o superior interesse dos bombeiros seja acautelado de forma clara e com a devida transparência garantindo a sustentabilidade financeira dos próximos anos.

A prontidão e eficiência dos nossos bombeiros merece o nosso respeito e a nossa máxima consideração e cabe-nos a nós, espinhenses, assegurar que sejam tratados com a dignidade que merecem.

Por motivos de ordem pessoal e familiar não estive presente na reunião de Câmara em

que este assunto esteve sobre a mesa. Não me parece que, nesta altura em que se decide o futuro de Espinho para os próximos quatro anos, fosse tempo de hesitar ou de levar a votos o que estava há muito acordado por todas as partes envolvidas. É minha convicção que deveríamos unir esforços para uma cidade focada nas suas prioridades e zelosa dos seus compromissos.

A minha principal preocupação é a da minha gente, de todos os espinhenses: criar condições para que se possa fazer mais e melhor, conscientes que unidos nos nossos propósitos seremos sempre mais capazes”.

Manuel Proença

“O Município deve doar o terreno em causa para assim assegurar o financiamento do novo quartel”

Joana Soares, candidata do CDS-PP à presidência da Câmara Municipal de Espinho

A candidatura do CDS-PP à presidência da Câmara Municipal de Espinho, por intermédio de Joana Soares, emitiu um comunicado “referente ao veto na Assembleia Municipal contra a entrega do terreno aos Bombeiros para a construção do novo quartel”.

No documento, a candidata Joana Soares diz o seguinte:

“Espinho acordou com o chumbo, por parte da Assembleia Municipal de Espinho, da permuta de terrenos que permitiria à corporação de bombeiros construir um novo quartel.

Como bombeira e candidata a presidente de Câmara Municipal de Espinho fico triste, muito triste...

Esta instituição, constituída maioritariamente por voluntários, não merecia tal traição e não pode continuar a ser arma de arremesso eleitoral por parte de quem fez esta proposta desajustada e extemporânea, em pleno período de campanha eleitoral, o executivo municipal liderado pelo PPD/PSD.

No entanto, achamos que o Município dormiu sobre este assunto. Desde que os Bombeiros instruíram o processo em sede de fundos comunitários, POSEUR, em julho de 2016, que todos sabiam, nomeadamente o executivo PPD/PSD, que a Associação Humanitária dos Bombeiros Voluntários do Concelho de Espinho tinha que ser a proprietária do terreno.

Há mais de um ano que o PPD/PSD sabia que este terreno deveria ser propriedade dos Bombeiros para se efetivar a definitiva aprovação dos fundos comunitários a 85%, ficando os bombeiros responsáveis pelo pagamento dos restantes 15% da chamada parte nacional.

Creio que o executivo municipal, com a proposta de permuta, não quer, efetivamente, ajudar os Bombeiros. Não foram capazes de ser parte da solução.

O POSEUR, como garantia, podia cativar os atuais quartéis, durante 5 anos, a partir do momento em que se iniciasse a obra do novo quartel. Se a Câmara estivesse de tão boa-fé porque é que, pura e simplesmente, não se disponibilizou para doar este terreno, na rua do Porto e adiantar o financiamento da parte nacional, sabendo que os Bombeiros pagariam essa parte através de uma futura venda dos quartéis antigos dentro de 5 anos? Se o tivesse feito, possivelmente, a Associação Humanitária dos Bombeiros Voluntários do Concelho de Espinho, já estaria a ver o seu novo quartel em construção.

Este executivo municipal já nos habituou a números deste tipo.

Vejamos o que se passou com o pagamento de 210 mil euros ao arquiteto Nuno Lacerda, (sim o atual candidato do PS). Nuno Lacerda interpôs um processo à câmara por 330 mil euros, quando não tinha sido contratado para fazer os projetos da praça do mar, ‘lota’, apoios de pesca, vedação do golfe e passadiço e tinha recebido cerca de 35 mil euros para aceder a programas comunitários para complemento a estes projetos já existentes na Câmara. Aliás, Nuno Lacerda já tinha sido pago por estes mesmos projetos no tempo do senhor José Mota em 2000!!!

A Câmara contestou e pasme-se, Pinto Moreira e Vicente Pinto lembraram-se de chegar a acordo por 210 mil euros, quando o município tinha a razão do lado dele, uma vez que não contratou o arquiteto para projetos que já existiam e cujo autor era ele próprio, mas apenas para ele submeter os projetos de candidatura a fundos comunitários. Foi para isso pago. Recebeu cerca de 35 mil euros.

Lamentamos que estes expedientes sejam habituais neste executivo PPD/PSD.

Recorde-se que o interveniente, neste processo, é, coincidentemente, a mesma pessoa que se afirma o mentor dos programas eleitorais do PPD/PSD em 2009. O atual candidato do PS, Nuno Lacerda! Mais parece que as comadres se zangaram... Aliás, a megalomania entre eles era tal, que Nuno Lacerda pretendia que Pinto Moreira prolongasse o túnel ferroviário, 500 metros para cada lado e que fizesse, também, um túnel de acesso à praia de Paramos. Coisas impossíveis e chumbadas pelas entidades competentes! Tudo farinha do mesmo saco!

Os Bombeiros não podem continuar a ser arma de arremesso eleitoral! Dos bombeiros depende o bem-estar de muita gente. Dos bombeiros dependem vidas. Dos bombeiros depende a segurança das populações. Merecem... merecemos, mais!

A proposta do CDS-PP é muito simples, o Município deve doar o terreno em causa, na rua do Porto, para assim assegurar, à Associação Humanitária dos Bombeiros Voluntários do Concelho de Espinho, o financiamento do novo quartel. Há garantia para pagamento da parte nacional e do remanescente da parte do projeto que não sem cabimento no Programa Operacional, sabendo que os Bombeiros, como instituição de bem, pagarão esse adiantamento com a venda dos imóveis que possui, entenda-se os atuais quartéis”.

Manuel Proença



...com legenda!

Foto VÍTOR LANCHA

Bombeiros, com as respetivas viaturas, e muitos cidadãos, estiveram reunidos, conforme havíamos noticiado, na Alameda 8, na sexta-feira à noite, como forma de protesto pelo voto contrário à construção do novo quartel por parte da Assembleia Municipal de Espinho

Vereador Quirino Jesus presta esclarecimento à população do concelho

O vereador da Câmara Municipal de Espinho com competências delegadas da Proteção Civil, Quirino Jesus, remeteu, com pedido de publicação, “um esclarecimento à população do concelho de Espinho” com o seguinte teor:

“Porque sou de Espinho e tive a oportunidade de acompanhar todo o processo dos Bombeiros Voluntários do Concelho de Espinho, sinto que importa esclarecer os espinhenses do seguinte:

O memorando de entendimento celebrado entre a Câmara Municipal de Espinho e a Associação Humanitária dos Bombeiros Voluntários do Concelho de Espinho viabiliza a construção de um novo Quartel de última geração, assegura a sua operacionalidade e sustentabilidade por um período de 10 anos e garante que o património fica na posse do Município.

Entendo por isso, como espinhense e como autarca que acompanhou e participou no processo resumir os factos com a objetividade que o assunto requer:

1 – Em 2010, e por iniciativa das duas direções e comandantes das Associação Humanitária Bombeiros Voluntários de Espinho e da Associação Humanitária dos Bombeiros Voluntários Espinhenses acordaram que não seria possível, no futuro próximo manterem as duas estruturas ativas com duplicação de meios humanos e materiais, por questões de dificuldades financeiras que tolhiam a sua atividade;

2 – Encetou-se assim um processo de agrupamento das duas associações, para assegurarem o futuro dos bombeiros do concelho de Espinho, o que veio a acontecer em 24 de março de 2013, com a constituição do Agrupamento das Associações Humanitárias dos Bombeiros Voluntários da Cidade de Espinho, que viria a dar lugar em novembro de 2015 ao processo de fusão das associações e dos corpos de bombeiros, na que viria a designar-se por Associação Humanitária dos Bombeiros Voluntários do Concelho de Espinho (AHBVCE);

3 – Este processo foi pioneiro em Portugal e mereceu os mais rasgados elogios da tutela, aliás, do Governo anterior e do atual;

4 – Todo este processo teve como objetivo a racionalização de meios e a construção de um quartel único, recorrendo a uma candidatura a fundos comunitários, o que veio a acontecer em agosto de 2016;

5 – Em 22 de dezembro de 2016, a candidatura ao POSEUR é aprovada no montante de cerca de 1.500.000 euros (um milhão e quinhentos mil euros), sendo a comparticipação efetiva do POSEUR de cerca de 1.000.000 euros.

De referir que esta candidatura só estava aberta às associações humanitárias de bombeiros.

6 – A Câmara Municipal de Espinho, que acompanhou e apoiou todo o processo de fusão dos dois corpos de bombeiros desde o primeiro dia, comprometeu-se logo em 2013, a ceder um terreno para a construção e a comparticipar o valor da empreitada que não ficasse coberto pelos fundos europeus, no montante de cerca de 500.000 euros.

7 – Com preocupação posta no futuro, e tendo em conta as necessidades de financiamento que garantissem a operacionalidade do novo quartel, entendeu a AHBVCE propor à Câmara Municipal, um modelo de financiamento plurianual, através da entrega dos antigos quartéis, por um valor do financiamento que nunca poderia ser inferior, obviamente, ao valor dos imóveis, entretanto encontrado por duas peritagens independentes de avaliação, uma realizada pela Câmara Municipal e outra contratada pela Associação.

8 – Esta decisão passou pela votação em Assembleia Geral da AHBVCE, realizada nos termos dos estatutos, aliás como foi norma em todo este processo.

9 – Esta proposta teve por base o facto da AHBVCE não poder gerar receita nem alienar o seu património durante cinco anos, sob pena de ter que devolver ao POSEUR, todo e qualquer valor auferido por essa via.

10 – Assim, foi realizado um memorando de entendimento com a Câmara Municipal que previa, além da entrega de um terreno, avaliado em 1.340.000 euros, para a construção do novo quartel, e do montante pecuniário não suportado pelos fundos europeus, no montante de cerca de 500.000 euros, também um financiamento plurianual de 330 mil euros em 10 anos, compromissos que representam para o Município um montante global de 4.940.000 euros (quatro milhões, novecentos e quarenta mil euros) e que se baseava na entrega das antigas instalações dos quartéis à Câmara Municipal.

11 – Em resumo o memorando de entendimento permitia dotar Espinho de um quartel novo de última geração, assegurar a operacionalidade do mesmo pelo período de 10 anos e garantir que o património ficaria na posse do município”.

“Damos as mesmas condições que o atual executivo está a oferecer aos bombeiros, mas não queremos os quartéis”

Miguel Reis explica votação do Partido Socialista como forma de ter “salvado os bombeiros e evitado uma situação irreversível e muito grave”

“A postura do Partido Socialista foi sempre a de defender os mais altos interesses de Espinho e dos bombeiros”, afirmou o presidente da Comissão Política Concelhia de Espinho do Partido Socialista, Miguel Reis. “Nós sabemos que para esta Câmara a Assembleia Municipal é um órgão decorativo. No entanto, a democracia funcionou. Com a nossa votação poderemos ter salvado os bombeiros e evitado uma situação irreversível e muito grave”, asseverou o líder concelhio do PS que garantiu que “se não tivéssemos intervindo neste processo poderia ter havido uma perda irreversível os nossos bombeiros”.

Segundo Miguel Reis, “este protocolo não faz sentido. O que deveria ter sido

feito era o que estava acordado e o compromisso que tinha sido assumido pela Câmara – ceder os terrenos e participar com o valor de 15 por cento, cerca de 350 mil euros”, explicou o presidente da Comissão Política Concelhia do PS.

E prosseguiu: “Quanto aos quartéis dos bombeiros a lei é clara – não podem ser vendidos ou arrendados sem haver uma avaliação por empresas certificadas e a mesma terá de ser enviada à POSEUR. Quando há um ganho, o mesmo deverá ser abatido no valor financiado no novo projeto. Como a avaliação foi muito superior ao financiamento, os nossos bombeiros corriam o risco de perder o financiamento. Não poderia edificar o novo quartel porque não teriam o financiamento e corri-

am o risco de perder as atuais instalações, ficando numa situação de ruína”.

No entender de Miguel Reis, “trata-se de um processo sem transparência, que não foi participado e que nos foi dado conhecimento praticamente em cima das eleições e na Assembleia Municipal. As juntas de freguesia não foram ouvidas nem nenhum partido, com desrespeito total por todas as forças políticas”.

Entretanto, Miguel Reis assume o compromisso:

“Nós damos as mesmas condições que o atual executivo está a oferecer aos bombeiros, mas não queremos os quartéis. Entendemos que esses quartéis devem continuar a ser património dos bombeiros. Esses quartéis ainda são património das associações antigas”.

Diz aquele elemento do Partido Socialista que “os bombeiros tiveram de demonstrar que tinham um terreno e que tinham viabilidade financeira para executar essa obra” e assume que “estamos disponíveis para amanhã marcarmos uma nova Assembleia Municipal e aprovar desde que os bombeiros não saiam prejudicados desta situação”.

E conclui:

“Isto não é mais nada do que desculpar a incapacidade de fazer com mais um episódio político para causar ruído. Tenho pena de os bombeiros estarem a ser instrumentalizados ou condicionados com esta situação. O Partido Socialista quer fazer parte da solução e não do problema”.

Manuel Proença

Linhas programáticas



“Leonor Fonseca
Pela Minha Gente”

O movimento independente Leonor Fonseca Pela Minha Gente fez a apresentação dos seus candidatos e das suas linhas programáticas no auditório da Junta de Freguesia de Espinho, foram apresentados todos os candidatos à Assembleia Municipal “a quem se juntam Espinhenses de vários quadrantes e com as mais diversas e variadas experiências profissionais e pessoais.”

A equipa candidata à Câmara, liderada por Leonor Fonseca, fez a sua apresentação no momento seguinte, “recheada de elementos com ricos currículos profissionais e com uma reconhecida participação cívica.”

A apresentação do programa eleitoral ficou a cargo de vários elementos da lista que percorreram os principais temas do programa do movimento “Leonor Fonseca Pela Minha Gente”.

Urbanismo: “Preconizamos uma visão abrangente, inclusiva, que permita descongestionar o centro e abra a cidade às suas áreas limítrofes, ordenando e qualificando novas centralidades motivadoras da fixação das novas gerações dentro dos limites do concelho.”

Transportes – “Transformar Espinho num concelho acessível. Desenvolver estudos para a construção de um Interface de transportes públicos; elaborar o Plano Estratégico de Transportes Públicos.”

Economia e emprego: “Atrair, investir, incentivar, facilitar, inovar e desburocratizar. Políticas de promoção do concelho e criação de condições para o estabelecimento de novas empresas. A promoção turística, cultural e desportiva também desempenha nesta área um papel decisivo.”

Turismo: “Promover o turismo de Natureza, após a recuperação da Lagoa de Paramos. Requalificar o Parque de Campismo e criar um parque de autocaravanas. Promover a arte xávega como produto turístico local/nacional. Reabilitar o Património Arqueológico e criar o Centro Interpretativo do Castro de Ovil.”

Ambiente: “Melhorar o serviço de recolha de resíduos sólidos urbanos, Reabilitar a rede de água, esgotos e saneamento na malha urbana; concluir a rede de saneamento do concelho; criar um Canil e gatil com instalações condignas.”

Social e Saúde: “Promover a edificação de habitação a custos controlados. Fazer a gestão social dos complexos habitacionais. Reabrir a Unidade de Cuidados Continuados. Repor as valências da Ambulância do INEM.”

Educação: “Elaborar, em estreita colaboração com toda a comunidade educativa, um Projeto Educativo Municipal. Apoiar e incentivar a aprendizagem ao longo da vida, das crianças aos mais idosos, criando centros de aprendizagens intergeracionais.”

que hoje se apresentam como uma alternativa credível.

É sabido e provado que a alternância democrática traz benefícios! Somos geridos há duas décadas e meia pelas mesmas pessoas, que podendo até ser bem-intencionadas” estão “esgotadas”. Eis o momento ideal para acreditarmos num novo projeto, com novas ideias.

O Eng.º Paulo Leite também “não caiu do céu” como se apregoa. Este cidadão vive com intensidade a freguesia de Paramos e conhece bem as suas dificuldades e potencialidades. O Paulo Leite reúne as condições para, de uma vez por todas, e com seriedade, alavancar Paramos proporcionando a todos nós que amamos a nossa freguesia o orgulho de viver neste magnífico lugar com tantas potencialidades e que, ao fim de 24 anos, continuam tão desaproveitadas.

Paramos vive há 24 anos num marasmo de ideias e soluções, é chegado o tempo de passar à ação. E quem melhor para o fazer do que alguém que sendo ainda jovem tem experiência profissional de gestão e está motivado para mostrar a sua competência, como o Eng.º Paulo Leite.

Os paramenses devem refletir e acreditar, apostar por uma vez na mudança, pois se não o fizermos, será uma oportunidade desperdiçada! Eu acredito, porque o que nos une é Paramos.

António José Sá (Paramos)

“Difícilmente algum presidente de Junta fez mais do que nós em quatro anos”

Nuno Almeida, recandidato do PS em Anta e Guetim

“Há quatro anos atrás, unidos pelas pessoas, desenvolvemos um trabalho diário em prol do território e das pessoas com muita dedicação, seriedade, rigor e empenho”, registou em comunicado o recandidato do PS à Junta de Anta e Guetim, Nuno Almeida. “Hoje, estamos No Rumo Certo, preparados para continuar esse trabalho, com uma equipa forte e competente, capaz de fazer de Anta e Guetim um espaço em que todos sintam verdadeiramente como único.”

“Com as poucas ajudas que fomos tendo, não era possível fazer melhor”, frisou Nuno Almeida. “Acho que dificilmente algum presidente de Junta que por ali passou fez mais do que nós fizemos em quatro anos. No geral, conseguimos cumprir com grande parte daquilo a que nos propusemos a fazer no plano eleitoral.”

“O presidente da Junta não tem de ser um pau mandado do presidente da Câmara como pretendem alguns candidatos”, acrescentou Nuno Almeida. “Quando critico alguma coisa ou defendo uma visão diferente daquela que é a vontade da Câmara municipal de Espinho, é esse o ataque que me fazem. Mas, se analisarmos estes quatro anos, quem não quis trabalhar com a Junta foi precisamente o PSD. Não apresentou uma única proposta na

assembleia de freguesia durante quatro anos, nem se fez representar na sua plenitude na maioria das vezes. Eu penso pela minha cabeça. Como presidente da Junta, sou eleito para defender as pessoas de qualquer cor política ou partidária.”

Entretanto...

“Queremos desenvolver esforços para a requalificação do espaço público, estamos em condições de assegurar a criação entre a Rua da Pedreira, parque do Paranho e a Igreja, de uma nova centralidade em Guetim como nunca foi pensada, de modo a resolver problemas de fixação dos jovens. Vamos avançar com alargamento do cemitério de Guetim, com a possibilidade de criação de oitenta jazigos e cinco capelas, criaremos uma nova capela mortuária em Anta e um crematório. Os erros detetados no centro escolar de Anta, e as debilidades nos estabelecimentos de ensino em Guetim, levam-nos a equacionar com especial atenção à necessidade de construção de um novo edifício escolar, que sirva, as populações de Guetim e da Idanha. O Projeto da criação do parque da Música, em Esmojães, associado a dinamização da Capital do Violino, pretende ser um local de encontro intergeracional e multicultural, que irá potenciar ainda mais a cultura.”



Foto VÍTOR LANCHA

Catarina Martins (BE) nos apoios de pesca em Silvalde

A coordenadora nacional do Bloco de Esquerda esteve ao fim da tarde de quinta-feira nos apoios de pesca da arte xávega em Silvalde, mas não teve ensejo por atraso de agenda de uma incursão ao Bairro Piscatório. No entanto, Ana Catarina comunicou com a comunidade na aludida estrutura e no passeio marginal, conferenciado ainda com António Canastro, António Andrade e José Ruivo, candidatos bloquistas respetivamente às presidências da Câmara, Assembleia Municipal e Junta de Freguesia de Silvalde.

“As populações mais carenciadas são também as mais esquecidas ao nível autárquico, como é o caso da comunidade deste bairro piscatório”, disse Catarina Martins. “A arte xávega dá pouco rendimento mas ainda é o sustento destas famílias de pescadores. Agora também tem interesse turístico, só que a esta população não chega nada... Ou seja, é um polo de interesse turístico ver os barcos da arte xávega mas as receitas do turismo não chegam a este povo de um bairro onde falta tudo!”

Na correspondência dirigida à secção do “Correio do leitor” – por carta, fax, ou e-mail – os interessados devem identificar-se com o nome, o endereço, o contacto telefónico e o número do Bilhete de Identidade, mantendo-se, todavia, apenas no rodapé dos textos publicados o nome e a localidade dos autores.



CORREIO DO LEITOR

O FUTURO DE PARAMOS

Os paramenses têm no próximo dia 1 de outubro a oportunidade única de dar início a um novo ciclo de gestão autárquica. É chegada a hora de olharmos para o futuro da freguesia com ideias novas, com uma visão criativa e alargada pensando e aproveitando todo o nosso potencial. Paramos e os paramenses merecem mais do que uma gestão de manutenção.

De uma vez por todas desmistifique-se a ideia de que só “nós” é que amamos a freguesia, só “nós” é que somos competentes, só “nós” é que queremos o bem de Paramos, e ainda o pior, e ridículo argumento, só “nós” é que somos sérios, sim, seriedade é coisa exclusiva deste conjunto de pessoas.

Espantoso ainda, como se “ameaça”, e se tenta convencer o eleitorado com o argumento “não queremos voltar ao passado” como se o passado representasse todos os

“Vamos fazer o pleno no concelho”

Pinto Moreira no comício do PSD com Passos Coelho e Santana Lopes

“Vamos fazer o feito inédito de ganhar tudo o que há para ganhar no concelho de Espinho”, afirmou Pinto Moreira, candidato ao terceiro e último mandato na presidência da Câmara. “Vamos fazer o pleno”, repetiu euforicamente confiante no comício realizado pelo PSD, entre o fim da tarde e o anoitecer de domingo, no Largo do Souto em Anta, com a participação de Pedro Passos Coelho e Santana Lopes, antigos primeiros-ministros. “Agradeço aos ‘três Pedros”, referiu Pinto Moreira. “Agradeço as presenças de Passos Coelho e Santana Lopes e também ao São Pedro”, aludindo à trégua da chuva que ocorreu durante a tarde.

“O concelho de Espinho está muito melhor que há oito anos”, realçou Pinto Moreira. “O nosso trabalho na Câmara Municipal de Espinho tem deixado a oposição nervosa. Não há alternativa credível. O PS apresenta um candidato que em termos políticos e ideológicos tem a coluna vertebral de uma minhoca. Ou seja não tem coluna nenhuma. Ora está com o PS quando lhe dá jeito, ora está à di-

reita quando lhe dá mais jeito... E depois aparece uma candidata que tem a desfaçatez de dizer à população de Espinho que está aqui para tratar da gente dela e não está para tratar dos espinhenses.”

Pinto Moreira criticou ainda a oposição pelo veto da entrega do terreno para o novo quartel dos bombeiros e lançou ainda farpas ao PS e à deputada Rosa Maria Albernaz acusando manobras de impasse e inviabilidade no processamento e execução de obras estruturais no concelho.

“Passos Coelho e Santana Lopes são dois amigos de Espinho e talvez muitos não se lembrem que foi no Governo de Passos Coelho e do PSD que foi obtido o financiamento para a obra do enterramento da linha férrea no perímetro urbano da cidade de Espinho”, registou Luís Montenegro, mandatário da candidatura em Espinho. “Foram poucos meses mas foi feito muito mais do que o atual primeiro-ministro tem feito.”

“O PSD vai conquistar a Câmara, a Assembleia Municipal e as quatro juntas de



freguesia”, preconizou Luís Montenegro. “Espinho vai dar uma grande maioria ao PSD. Pinto Moreira vai ser reeleito presidente da Câmara, assim como Guy Viseu na

Assembleia Municipal. Paulo Mendes vai ser o novo presidente da Junta de Anta e Guetim. António José Costa vai ganhar a Junta de Silvalde e Paulo Leite também vai ven-

cer em Paramos.”

“O que o PSD quer é que as câmaras possam ser bem governadas qualquer que seja o Governo e o que se passe no mundo”, frisou, entretanto,

Passos Coelho. “Se o Governo quer fazer alguma coisa que se veja, faça, a geringonça apoia, não precisa de mais votos nas câmaras.”

“Somos um partido do povo, não elitista”, observou Passos Coelho, enaltecendo “o trabalho feito por Pinto Moreira e o PSD na Câmara Municipal de Espinho que o eleitorado saberá avaliar.” O líder nacional do PSD deu assim Espinho como um exemplo do exercício autárquico.

“Tem estado na moda bater no PPD/PSD”, constatou, por seu turno, Santana Lopes.

“Estou convencido que se vão enganar aqueles que têm vaticinado que o dia 1 de outubro vai ser um dia menos agradável para o PSD. As pessoas vão saber distinguir o trigo do joio” nas eleições autárquicas agendadas para domingo. “Espinho tem a solução para o presente e para o futuro.”

Lúcio Alberto



...com legenda!

Foto MANUEL PROENÇA

A secretária-geral adjunta do Partido Socialista, Ana Catarina Mendes esteve na quinta-feira em Espinho, ao final da tarde, na sede de campanha do candidato do PS a presidente da Câmara, Nuno Lacerda



“Anta e Guetim merecem mais”

Manuel Rocha, candidato do movimento AGIR

“Pretendemos criar uma rede de transportes coletivos interfreguesias, ligando Guetim e o lugar da Idanha a Anta”, deu nota em comunicado Manuel Rocha, candidato do movimento AGIR – Anta e Guetim Independentes Reunidos. “E iremos tudo fazer para que seja criada uma extensão do Centro de Saúde de Anta em Guetim e no lugar da Idanha, assim como a criação de um posto de serviço dos CTT em Guetim. E iremos assegurar com a ajuda de missões vicentinas a distribuição de refeições a carenciados e prestar apoio aos idosos.”

“A nossa candidatura também está atenta ao Bairro da Ponte de Anta onde, por exemplo, iremos proceder à nivelção do piso das ruas internas daquele complexo de habitação

social”, realça Manuel Rocha. “Iremos desenvolver a vila de Anta onde nos últimos quatro anos é notória a estagnação. O lugar do Peso continua esquecido, sem ligação direta, e a Viela da Aldeia continua com acesso onde não passa uma ambulância.”

“Lutarei com todos os meios que estiver ao meu alcance e dos guetineses, para que voltem a ter o estatuto que merece, pois noto que o povo de Guetim sente-se abandonado mas, comigo a presidente, estarei todos os dias junto daqueles que precisam do meu apoio”, deu ainda nota Manuel Rocha, candidato Do movimento AGIR – Anta e Guetim Independentes Reunidos. “As freguesias e as populações de Anta e Guetim merecem mais.”

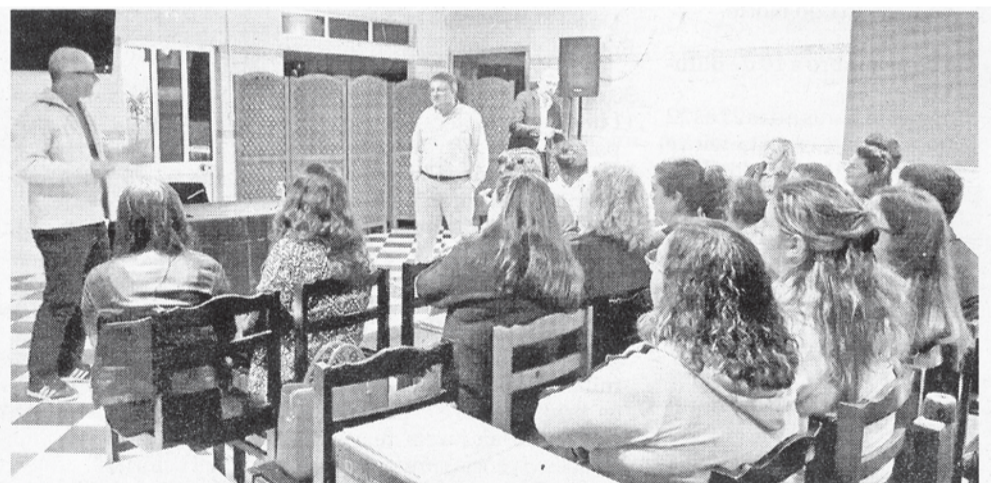

Paulo Leite fala aos jovens de Paramos

Num encontro realizado no restaurante Casarão do Emigrante, No lugar da Praia de Paramos, o candidato do PSD reuniu-se com cerca de 50 jovens da freguesia para dar nota das principais ideias que o seu programa contempla para aquela importante faixa etária.

Paulo Leite, acompanhado por Luís Martins, segundo elemento da sua lista, assumiu que os compromissos do emprego e da habitação são para ser levados a sério no próximo mandato autárquico. O candidato social-democrata mostrou-se determinado a “aproveitar as oportunidades de valorização do território” que estão no novo PDM e a desbloquear o loteamento existente no lugar da Lomba para criação de habitação a custos controlados.

“Infelizmente, para os jovens para-

menses, este é um projeto sucessivamente adiado e que foi objeto das mais variadas promessas”, sublinhou Paulo Leite. “Isso tem de acabar e vai acabar no próximo mandato. Não podemos continuar a obrigar as nossas famílias a rumarem a outras freguesias e concelhos, e é também por isso que tomamos esta iniciativa.”

“A mensagem foi bem acolhida por todos os presentes, que expressaram um desejo claro de ver Paramos mais orientado para a valorização dos jovens e para a sua fixação na comunidade.”

Esta foi mais uma iniciativa da candidatura de Paulo Leite, que se tem desdobrado, ao longo destas duas semanas de campanha, em contactos com a população nos mais diversos domínios.



...com legenda!

Prevista até 30 de setembro, a exposição de fotografia "Nortada" de Jorge Marques, patente na Biblioteca Municipal José Marmelo e Silva, foi prolongada até 14 de outubro

AGENDA

28 de setembro

18h30 - Multimeios (auditório)

Apresentação do livro "Vólei é do Espinho" de João Freitas

Entrada livre

28 de setembro, 1, 3 e 4 de outubro

16h30 e 21h30 - Cinema do Multimeios

"Sorte à Logan"

Realizador: Steven Soderbergh

Atores: Channing Tatum, Daniel Craig, Adam Driver e Riley Keough

Categoria: comédia

Classificação: maiores 12 anos

Dois irmãos planeiam um assalto durante uma corrida de stock cars da NASCAR na Carolina do Norte

28 de setembro a 10 de outubro

9h30 às 18 horas e das 21 às 22 horas de terça a sexta-feira e das 14 às 19 horas e das 21 às 22 horas ao sábado, domingo e feriado - Centro Multimeios (galeria)

Exposição da retrospectiva fotográfica dos 20 anos do Centro Comunitário da Ponte de Anta

28 de setembro a 14 de outubro

10 às 17 horas de segunda a terça e das 11 horas às 13h30 e das 14h30 às 18 horas ao sábado - Museu Municipal (FACE - Fórum de Arte e Cultura de Espinho)

"Diálogos com o Mar" - exposição coletiva dos fotógrafos Fernando Andrezo, José Moutinho e Pedro Brás Marques

10h30 às 17 horas à segunda ao sábado e das 9h30 às 19 horas de terça a sexta - Biblioteca Municipal

Exposição de fotografia "Nortada" de Jorge Marques

10 às 17 horas de segunda a sexta e das 11 horas às 13h30 e das 14h30 às 18 horas ao sábado - Fórum de Arte e Cultura de Espinho - Mu-

seu Municipal (Galerias Amadeo Souza-Cardoso) Exposição de pintura de Ana Pais de Oliveira

29 de setembro

21 horas - Casino Espinho Espetáculo com a banda portuguesa The Black Mamba

29 e 30 de setembro

21h30 - Cinema do Multimeios

"Sorte à Logan"

Realizador: Steven Soderbergh

Atores: Channing Tatum, Daniel Craig, Adam Driver e Riley Keough

Categoria: comédia

Classificação: maiores 12 anos

21h30 - Planetário do Multimeios

"Voltar à Lua"

22 horas - Casino Espinho

The Joker - Ricardo Rocha Duo

Entrada gratuita

30 de setembro

11 horas - Biblioteca Municipal

Bebéteca "Letras e Chupetas" Atividades de promoção da leitura para a primeira infância

Tema: "Aventura na selva"

"Nas sessões da Bebéteca, acontecem momentos mágicos com o bebé e seus familiares. Canções, histórias, brincadeiras e experiências sensoriais fazem destas sessões vivências importantes para o desenvolvimento do bebé!"

Público-alvo: bebés até aos 36 meses (com um ou dois acompanhantes)

Inscrição prévia

15h30 - Planetário do Multimeios

"A Vida das Árvores"

15h30 - Biblioteca Municipal

"À Roda das Histórias"

Este é um projeto de promoção do livro e da leitura para crianças entre os 3 e os 10 anos, em que estas são convidadas a escolher as histórias que vão ouvir, ligando o motor das mais divertidas "máquinas de fazer histórias". Ao momento de narração oral segue-se um mo-

mento de criatividade com as palavras. "Zás, Trás, Pás, uma história assim se faz!"

Público-alvo: crianças dos 3 aos 10 anos

Entrada livre

16h30 - Planetário do Multimeios

"Nós Somos Aliens - 3D"

21 horas - Casino Espinho

Tributo aos lendários Queen com o grupo A Kind of Queen

21 horas - Hotel Casino Chaves (Solverde)

Espetáculo da fadista Ana Mour

1 e 5 de outubro

15h30 - Planetário do Multimeios

"Lendas do Céu Noturno: Perseu e Andrómeda"

16h30 - Planetário do Multimeios

"Seleção Natural"

3 de outubro

10 horas - Biblioteca Municipal

"No Laboratório do Alfabético"

Oficina de escrita criativa dinamizada pelos funcionários da "Fábrica de Palavras"

Público-alvo: 1.º e 2.º ciclos do Ensino Básico

Inscrição prévia

15 horas - Biblioteca Municipal

"Tricotar Histórias"

Espaço de encontro de pessoas que praticam tricô, crochê, ou outras técnicas de trabalho com agulhas, conciliando com partilha de saberes, leituras e memórias

Público-alvo: população adulta/sênior

Inscrições gratuitas

12 de outubro

10 horas - Biblioteca Municipal

"As vogais são demais!"

Oficina de promoção do livro e da leitura dirigida ao público do pré-escolar que envolve narração oral, dramatização e expressão musical

Público-alvo: ensino pré-escolar

Inscrição prévia

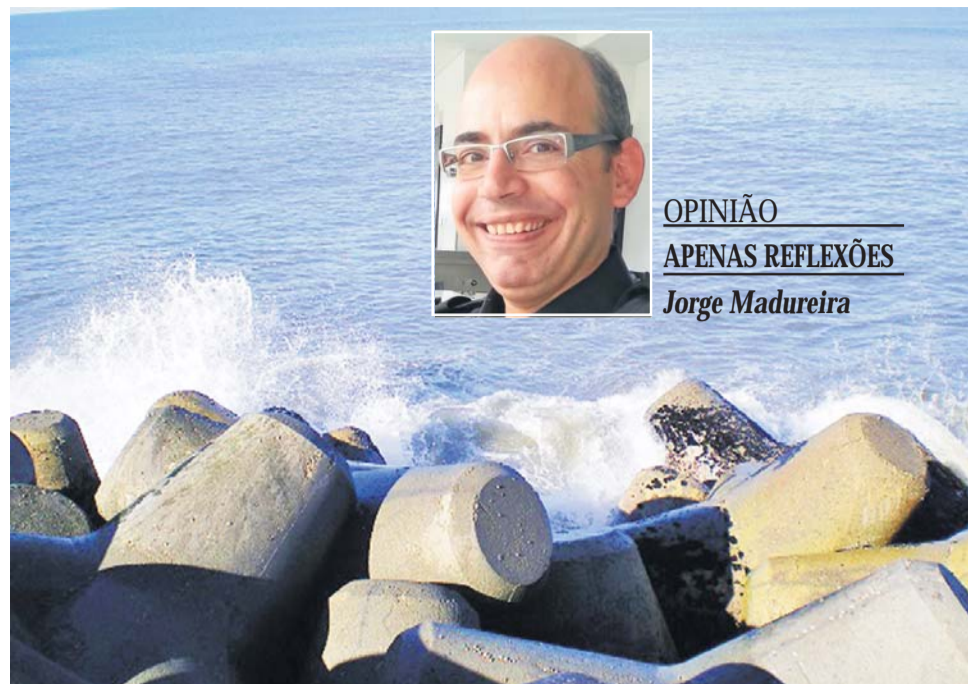

OPINIÃO

APENAS REFLEXÕES

Jorge Madureira

MAR & MAR

Caminhando ao longo do esporão, chegamos ao "fim da linha" - o ponto em que deixamos de ter pé firme e o mar ameaça envolver-nos, caso nos dignemos a avançar mais.

Para quem nasceu e cresceu à beira-mar, o chamamento das águas é algo que se pode sentir desde sempre, algo que se situa entre a atração e o medo do desconhecido, medo de que a força das águas nos arraste para as profundezas do oceano, daquele oceano que gostamos de contemplar, tranquilamente, sentados na esplanada.

"Se nadares a direito, sempre em frente, em direção à linha do horizonte, vais chegar à América" - costumavam dizer-me. Esta simples frase, dita com o simples propósito de provocar admiração nas crianças, teve em mim grande impacto, merecendo toda a minha atenção, ao longo do tempo. É uma frase carregada de significado, muito mais do que realmente aparenta, pois ali está condensada a fórmula do percurso de vida de cada um de nós. Da forma como é dita, com tanta ligeireza, leva-nos a crer que estamos face a uma tarefa simples, pois tudo o que temos a fazer é nadar (em frente), o que, por si só, à partida, não constitui grande dificuldade. Por outro lado, está aqui implícita a maneira como o ser humano se refere a uma determinada tarefa de grande envergadura - ocultando as dificuldades que se lhe possam apresentar ao longo do percurso.

Quando nos é dito que podemos alcançar a América, aparentemente sem grande dificuldade, somente à custa de braçadas de natação, num mar (aparentemente) calmo, é-

nos ocultado o facto de que esse mesmo mar se pode tornar revoltoso, provocando-nos sérias dificuldades. Quando assim é, somos assolados por dúvidas que nos impedem de prosseguir a nossa missão e que nos impelem a regressar a terra, a retroceder a marcha.

É também certo, e típico da espécie humana, a minimização das adversidades, quando se tem em mente atingir um objetivo, pondo de lado os detratadores, aqueles que, à partida, nos querem desacreditar, dissuadindo-nos de empreender tal tarefa.

É notória a ênfase dada ao objetivo último da nossa jornada, neste caso "a América" como terra prometida, um "Eldorado" onde tudo é possível, incluindo o êxito social e profissional. Antigamente, este destino era conhecido como "o novo mundo", em contraponto à "velha Europa", carregando uma evidente positividade, quando alguém a ele se referia.

Penso nisto enquanto me encontro ao fundo do esporão, em dia de mar revoltoso, apercebendo-me de que essa "revolta" das águas se manifesta apenas superficialmente, por aquilo que nos é dado observar. Nas profundezas marítimas tudo é calmo e tranquilo, sendo que a agitação só vem ao de cima para captar a nossa atenção. A agitação faz parte do mundo real, onde nos encontramos, enquanto a tranquilidade faz parte do mundo espiritual, ao qual só poderemos aceder se nos abstrairmos de toda essa revolta (aparente) que muitas vezes caracteriza os nossos dias.

A hercúlea tarefa referida no início pode até ser levada a cabo, trilhando o caminho da espiritualidade, o que nem sempre é fácil. Para isso, teremos que descer até às profundezas do nosso oceano e habituarmos-nos à tranquilidade das águas.

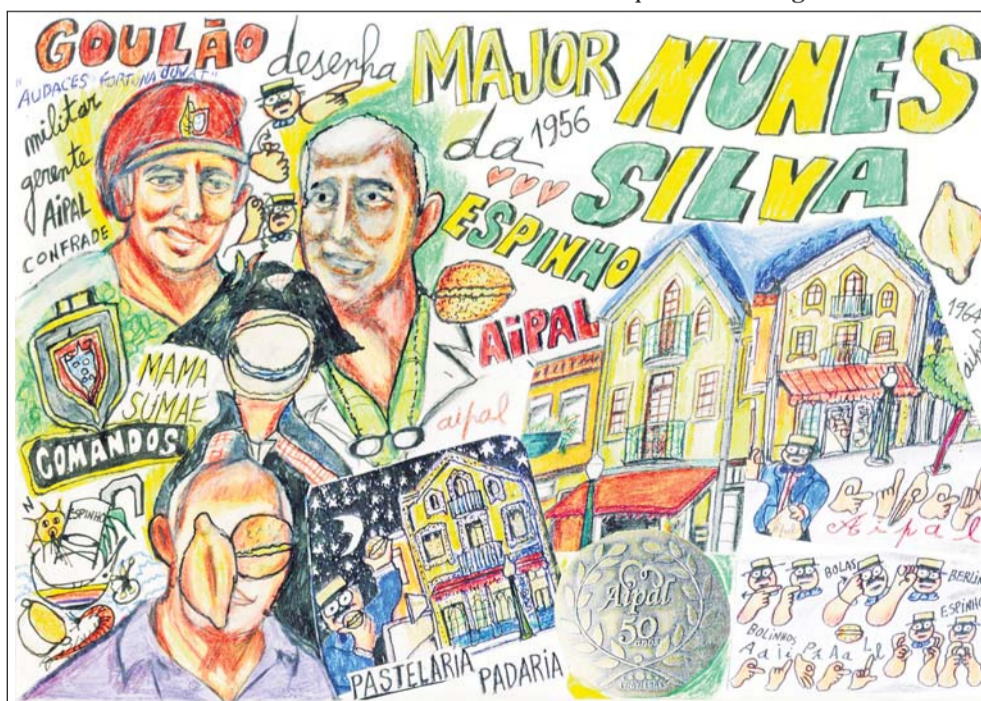

Concerto da Orquestra Clássica de Espinho

A Orquestra Clássica de Espinho, com direção musical do maestro Pedro Neves, apresenta-se no Auditório (da Academia de Música) de Espinho, às 21h30 desta sexta-feira, inaugurando mais uma temporada de concertos naquela que é a sua casa dos últimos dez anos.

Neste concerto poderemos ouvir música inspirada pela Ásia escrita por compositores russos do século XIX. As histórias fantásticas das Mil e uma noites (Scheherazade, Op. 35, Nikolai Rimsky-Korsakov) e a narrativa asiática de Nas Estes de Nas Estes da Ásia Central (Aleksandr Borodin) constroem universos novos para os ouvintes de um concerto imperdível.

Cock Robin no Casino Espinho em novembro

A banda de pop-rock mais popular e acarinhada da década de 80, Cock Robin, sobe ao palco do Casino Espinho dia 25 de novembro.

Os grandes êxitos de uma geração na voz mítica de Peter Kingsbery, com os sucessos "When your heart is weak", "The promise you made", "The biggest fool of all", "Just around the corner", "Thought you were on my side", entre muitos outros, poderão, assim, ser recordados.



Fernanda Ribeiro e Albertina Dias no Running Espinho



Foto VÍTOR LANCHÁ

Fernanda Ribeiro e Albertina Dias incentivaram os espinhenses à prática saudável (e competitiva) de atletismo

Realizou-se na terça-feira mais um treino do Running Espinho, desta vez com a participação da campeã olímpica Fernanda Ribeiro e de Albertina Dias, campeã do Mundo de corta-mato.

A também campeã do Mundo, campeã da Europa e bicampeã europeia de pista coberta, foi convidada a atribuir dorsais aos vencedores do sorteio realizado pelo Running Espinho e referente à quarta edição da Corrida Fernanda Ribeiro.

Esta corrida promovida pela EventSport e a Academia Fernanda Ribeiro, realiza-se no dia 8 de outubro, na Maia. A prova terá um percurso de dez quilómetros e contará com a participação de atletas do Running Espinho.

De destacar também, no passado domingo, a participação de três atletas do Running Espinho na Maratona de Berlim (Alemanha), uma das provas mais famosas e com maior número mundial de participantes.

Running Espinho com 60 representantes na Meia Maratona do Porto

No domingo, Espinho esteve representado na 11.ª edição da Meia Maratona do Porto, por 60 atletas do grupo Running a fazerem os 21,095 quilómetros. Os 60 atletas do Running Espinho mostraram-se satisfeitos com os tempos alcançados.

Vitor Rito, responsável pela organização do Running Espinho, valorizou "o foco e determinação dos laranjinhos" e adiantou que os próximos desafios do grupo são a segunda edição da EDP Corrida de Espinho, 10 km de tributo a António Leitão, a 22 de outubro, e logo depois a Maratona do Porto, agendada para 6 de novembro.

Entretanto, a atleta Cristiana Ferreira, do Running Espinho, alcançou o terceiro lugar geral feminina no II Trail da Sernhora do Salto.





Na correspondência dirigida à secção do "Correio do leitor" - por carta, fax, ou e-mail - os interessados devem identificar-se com o nome, o endereço, o contacto telefónico e o número do Bilhete de Identidade, mantendo-se, todavia, apenas no rodapé dos textos publicados o nome e a localidade dos autores.

CORREIO DO LEITOR**O VETO FEIO**

Foi muito feio e sujo o que fizeram aos nossos Bombeiros.

Acaso quem votou contra é sócio da Associação?

Já os ajudou em qualquer situação? Mas já precisou deles...

Tem no seu passado familiar alguém que os tivesse servido?

Se sim não lhes respeitaram a honra e o orgulho que tiveram em ser bombeiros.

José Ribeiro (Rio Largo - Espinho)

(Sócio n.º 170 e cofundador da A.H.B.V.C.E.)

RESPOSTA AO SR. B.S.

O espaço ocupado na lengalenga do Sr. Bruno dos Santos, publicada neste jornal no dia 14 do corrente, pessoa que não conheço nem espero que tal desgraça venha acontecer, foi avaramente aproveitado para exibir a sua "bagagem" literária, dissertando sobre a minha pessoa em termos a ruçar o insulto, assumindo-se como forte candidato ao prémio Nobel da grosseria, tendo isto em consequência do Sr. B.S. não ter tomado chá em pequenino...

Quanto ao Balneário Marinho - que é a questão fundamental desta discussão - o Sr. B.S. não diz uma só palavra. Pudera!

Não convinha "agitar as águas" em benefício das diligências em curso para a construção do Estádio...

As modalidades desportivas que o Sr. B.S. descreve, sendo de bastante interesse para a juventude, todavia, tal como o próprio futebol, não gera riqueza (antes lesa os débeis cofres locais) tão necessária para a Economia de Espinho. Todavia o balneário Marinho, quando em funcionamento na sua especialidade de Talassoterapia, tão útil para a Saúde, geraria suficiente receita, fazendo, ao mesmo tempo, reviver aquela moldura humana, quando da saída das pessoas dos comboios, que os "progressistas" de Espinho fizeram desaparecer, "enterrando" a linha férrea.

Contrariamente à ironia do Sr. B.S. que soube, veladamente, insultar-me, não amesquinhei o Sporting Clube de Espinho na generalidade das suas modalidades desportivas, mas tão-somente na área do futebol, cujo fracasso, o Sr. B.S., com artes de prestigeador, transformou em sucesso...

De resto devo esclarecer o supostamente educado Sr. B.S., que tive o prazer de ver em ação, as antigas glórias do hóquei em patins, Lacerda, Morais e o Dr. Lito Gomes de Almeida que tinha-me no extenso rol de amigos, numa continuidade amizade que nasceu com seu Pai.

Aqui tem o Sr. B.S. por onde andei, só que não sei qual o seu paradeiro, aparecendo agora para vir-me chatear-me.

Termo lembrando que o número de "Certos Leitores" que apoia as divagações literárias... do Sr. B.S. de certo que fica muito aquém dos que - sobretudo gente anónima com melhoras na sua saúde obtidas do Balneário - aplaudem e incitam a minha luta começada há mais de seis anos em benefício da cidade de Espinho e das próprias pessoas, numa referência lisonjeira vinda na imprensa paralela, remetendo o Sr. B.S. para a leitura dos periódicos dos dias 2 de Agosto e 13 do corrente mês de Setembro.

O complexo problema do Balneário Marinho deveria merecer do Sr. B.S., como bom bairrista, o melhor acolhimento e não o condenável silêncio em benefício do futebol, desviando a atenção deste mesmo assunto aos seus leitores, com a presunção ridícula da sua literatura.

Nunca o pensamento de Herculano teve melhor aplicação:

"Quanto mais conheço os homens..."

Manuel Barbosa da Costa (Porto)

PRÁTICAS DESLEAIS? PUBLICIDADE ENGANOSA? ERRO SOBRE AS QUALIDADES DA COISA?

"Comprei um veículo híbrido que consumiria, ao que anunciavam, 3,8 litros/100 km, a velocidade regular.

O facto é que o consumo era sempre da ordem dos 5 litros, a velocidade constante de 120 km.

O que quero é exigir responsabilidades ao concessionário ou à própria marca e não sei como. Poderei anular o contrato?"

A situação em análise é, na verdade, susceptível de configurar uma prática comercial desleal (enganosa), publicidade enganosa ou contrato celebrado com base em erro sobre as qualidades da coisa.

Enquadra-se, porém, no âmbito das hipóteses de não conformidade, de harmonia com o que prescreve a alínea d) do n.º 2 do artigo 2.º da Lei das Garantias dos Bens de Consumo:

"Presume-se que os bens de consumo não são conformes com o contrato se se verificar algum dos seguintes factos:

...Não apresentarem as qualidades e o desempenho habituais nos bens do mesmo tipo e que o consumidor pode razoavelmente esperar, atendendo à natureza do bem e, eventualmente, às declarações públicas sobre as suas características concretas feitas pelo vendedor, pelo produtor ou pelo seu representante, nomeadamente na publicidade ou na rotulagem."

A ser assim, como parece, o consumidor teria 2 meses para denunciar a não conformidade, após detectar as diferenças, de acordo com o que estabelece o n.º 2 do artigo 5.º - A da aludida lei:

"Para exercer os seus direitos, o consumidor deve denunciar ao vendedor a falta de conformidade num prazo de dois meses, caso se trate de bem móvel..."

E dentro dos 2 anos contados da entrega da coisa, já que esse é o prazo de garantia dos bens móveis, consoante o n.º 3 do enunciado artigo:

"Caso o consumidor tenha efectuado a denúncia da desconformidade, tratando-se de bem móvel, os direitos atribuídos ao consumidor nos termos do artigo 4.º caducam decorridos dois anos a contar da data da denúncia..."

O SEGREDO DINAMARQUÊS

Houve um período em que, por cá, um novo termo saltou para a luz da ribalta: hygge. Qual o motivo para a Dinamarca ser o país mais feliz do mundo? A resposta apontava os focos de novo para a palavra: hygge.

Entretanto, outros termos e temas ocuparam o espaço noticioso e não pensei muito mais no hygge até ler um livrinho que desvenda este segredo dinamarquês e que apresenta o hygge como a busca da felicidade quotidiana.

Qual o sabor do hygge? É quase sempre familiar e reconfortante. Pode ser um bolo delicioso ou o assado tradicional num domingo de família. Pode, simplesmente, ser uma chávena quente de chá com mel.

E o som? Imaginemos trovoadas lá fora, e o som do crepitar da lenha na sala. Ou o som de um lápis a pintar uma folha. Uma música de que gostamos muito?

E o hygge tem cheiro? Talvez esteja numa manta que nos aquece, ou numa casa que traz recordações de infância. Para mim, o hygge tem o cheiro do mar.

Pode ver-se o hygge? Sim, vemo-lo por exemplo num espaço iluminado por velas



OPINIÃO

DEFESA DO CONSUMIDOR

Mário Frota

E, de entre os remédios de que o comprador podia lançar mão, o da extinção do contrato figura como adequado à circunstância: podia, pois, pôr termo ao contrato, devolvendo o veículo e exigindo a restituição do montante pago ou o cancelamento do crédito concedido.

Uma vez que a reparação do automóvel não parece satisfazer os interesses em presença. Tão pouco a sua substituição ou a redução adequada do preço. Que são os mais remédios previstos na lei.

Independentemente da indemnização a que houver lugar pelos danos eventualmente causados ao comprador.

Mas o consumidor só pode agir contra o concessionário, que não contra o fabricante.

Poderia eventualmente "voltar-se" contra o fabricante, de harmonia com o n.º 1 do artigo 6.º da lei, nestes casos:

"Sem prejuízo dos direitos que lhe assistem perante o vendedor, o consumidor que tenha adquirido coisa defeituosa pode optar por exigir do produtor a sua reparação ou substituição, salvo se tal se manifestar impossível ou desproporcionado tendo em conta o valor que o bem teria se não existisse falta de conformidade, a importância desta e a possibilidade de a solução alternativa ser concretizada sem grave inconveniente para o consumidor."

Só - e tão só - para exigir a reparação ou a substituição da coisa. O que não é patentemente o caso!

(Por decisão própria, o autor não escreve segundo o novo Acordo Ortográfico)



Marta Pais de Oliveira

Em três palavras

que ardem lentamente.

E qual é, afinal, a sensação do hygge? Um toque da mão na lâ, na madeira rústica, um toque do vento morno na pele?

Falamos de um sentimento profundo de segurança. Estar com as pessoas de quem gostamos nos sítios de que gostamos. São as pequeninas coisas da vida que fazem os dias valer a pena e que devemos perseguir.

Os dinamarqueses encontraram um termo para esta sensação e perseguem-na todos os dias. Talvez, por isso, sejam tão felizes. Vou então beber agora a chávena de café que está à minha frente, a repousar, acompanhada de um quadrado de chocolate, e tirar o maior partido deste momento. E de todos os que se seguirem. Como escreveu Benjamin Franklin, "a felicidade consiste mais em pequenas conveniências ou prazeres que ocorrem todos os dias do que em grandes pedaços de sorte que acontecem raramente."



Américo Loureiro
Quadras ao correr do lápis

O VALOR DE LIVRES CONSENSOS

*Não se pode deixar de reparar
Na riqueza de opiniões não aproveitadas.
Se adequada união não se alcançar,
Pode falhar mais perfeição, por poucos nadas.*

*Uma pessoa com espírito aberto,
Não guarda faltas ou mal entendidos.
Esclarece, não ao longe, mas perto,
Ficando os amuos depressa esquecidos.*

*Uma outra, a simpatia em pessoa,
Mas mais fechada e pensativa,
Não reage facilmente à toa,
Mas abrir-se mais, teria nota positiva.*

*Se a sua posição relativa
Lhes permitir a consensos chegar,
Tanto em dueto, como na vida colectiva,
Podemos um grande sucesso alcançar.*

*No campo dos relacionamentos individuais,
Ou familiares sem interesses a resolver,
Os êxitos podem ser mais naturais,
Embora "muretes" possam aparecer.*

*Podem, em realizações sociais,
Surgir desigualdade de opinião
Podendo provocar embaraços tais,
As que resultam em sim, ou não.*

*O ideal e mais construtivo
Seria conseguirmos obter
Soluções independentes dum motivo:
Nem eu, nem ele queremos ceder.*

*Muitas vezes as diferenças
São insignificantes ou aparentes,
Mas acontece que não pensas,
Quando cristalizaste o que sentes.*

*Uma opinião que surge diferente,
Pode ser muito fértil e positiva,
Levando-nos a ter, frequentemente,
Uma mais abrangente perspectiva.*

*Mesmo quando em jogo não estão
Interesses de outros, e só os nossos,
Temos de manter em consideração
Justiça para todos, e não só esboços.*

*Vejamos o que na política se passa,
Num país cheio de dificuldades,
Muitos dos eleitos da nossa praça
Fogem ao mais justo e às verdades.*

*Numa democracia adulta e verdadeira,
Uma votação, mesmo com maioria,
Não deve decidir, mesmo que queira,
Sem as opiniões que dos outros teria.*

*Não se pode esperar sucesso
Que se necessita sustentável,
Sem a colaboração no processo
Dos que tiveram opinião descartável.*

*Todos devem compreender e colaborar
Na criação das estruturas desejáveis,
Para que consigamos alcançar
Uma justiça e distribuição aceitáveis.*

*Não podemos, contudo, estranhar
Esta falta de consensos na política,
Pois basta, no relacionamento familiar,
Ver aquilo que amiúde se pratica.*

The Black Mamba com os últimos êxitos no Casino em setembro

A banda portuguesa The Black Mamba apresenta os seus últimos êxitos no con-

certo agendado que a última sexta-feira de setembro no Casino Espinho.

A banda, que em 2010 juntou Pedro Tatanka e Miguel Casais tocará músi-

cas do álbum homónimo e do seu mais recente projeto, lançado em 2015, o álbum "Dirty Little Brother", garantindo um concerto imbuído de ritmos quentes, que passam pelos blues, funk, soul, r&b, e até pelo pop mais negro.

Orfeão lança CD "Missa de Fausto Neves" no Auditório do Casino

O Orfeão de Espinho agendou para domingo, às 16 horas, no Auditório do Casino Espinho, o lançamento do CD "Missa de Fausto Neves".

O evento conta com as participações do Orfeão de Espinho e do coro Amigos da Música de Espinho.

Balneário Marinho divulgado em Ourense

A entidade regional de turismo Porto e Norte esteve presente na 17.ª Feira Internacional de Turismo Termal, Saúde e Bem-Estar com um espaço de 24 metros quadrados numa promoção integrada que se realizou em Ourense (Espanha), nos passados dias 21 e 22, tendo-se destacado a presença de técnicos municipais de Espinho.

Esta feira apresenta-se como um salão dedicado ao turismo termal, termalismo, talassoterapia e spa, assumindo uma especial relevância para os profissionais do sector.

Os técnicos do municí-

pio estiveram em Ourense para conhecer os equipamentos que estão disponíveis no mercado e saber o que outros centros talassoterápicos fazem na área dos tratamentos. Houve também oportunidade para assistir à apresentação de outros destinos turísticos que contam com estas valências.

Durante todo o ano, são muitos os utentes que procuram o Balneário Marinho de Espinho, "polo de atração de turismo, termalismo e desporto que tem ao dispor diversos tratamentos para ajudar a manter um corpo e uma mente saudáveis."

"Entrada Brilha +" Segunda edição do Concurso no Complexo Habitacional da Quinta de Paramos



No âmbito do acompanhamento socio-habitacional aos bairros municipais, realizou-se a segunda edição do concurso que premeia a entrada mais limpa e cuidada de cada bloco de apartamentos no Complexo Habitacional da Quinta de Paramos.

Os vencedores apurados no concurso "Entrada Brilha +" foram os seguintes:

- Bloco A - entrada 100;
- Bloco B - entrada 62;
- Bloco C - entrada 77;
- Bloco D - entrada 78;
- Bloco E - entrada 189.

Das 29 entradas do Complexo Habitacional da Quinta, 23 inscreveram-se nesta segunda edição do concurso. O júri, composto pelo presi-

dente da Câmara Municipal de Espinho, pelo presidente do Centro Social de Paramos, e pelo coordenador do CLDS de Espinho, visitaram as 23 entradas concorrentes, analisando a organização e decoração dos espaços, assim como a limpeza dos mesmos.

A atividade promovida pelo Centro Comunitário de Paramos, em parceria com o Município de Espinho - DASIS e pelo Eixo 3 do CLDS, tem como principais objetivos estimular os moradores para o respeito e cuidado pelos espaços habitacionais comuns, e premiar as entradas mais limpas e cuidadas do Complexo Habitacional da Quinta.

Bairro da Quinta de Paramos festeja 17 anos de existência



O Complexo Habitacional da Quinta de Paramos festejou no sábado o seu 17.º aniversário, numa festa organizada pela associação de moradores, com o apoio do Centro Social de Paramos.

Esta iniciativa resultou da união de esforços de várias entidades/associações, nomeadamente CLDS 3G "Espinho Vivo" - Eixo 3 e Centro Comunitário (Centro Social de Paramos), Comissão de Moradores, contando também com o imprescindível apoio da Câ-

mara Municipal de Espinho, da Junta de Freguesia de Paramos e da Associação Chuva D'Afetos.

Alegria e entretenimento foram as palavras de ordem desta comemoração que teve a participação de inúmeras famílias e de representantes das várias entidades concelhias, quer no almoço convívio, quer nas várias atividades lúdicas disponíveis. Após muita animação musical, pinturas faciais, artes plásticas e insuflável, crianças e adultos juntaram-se para encerrar a festa com o tradicional corte do bolo, dedicadamente confeccionado e decorado por uma residente.

"O Centro Social de Paramos deixa um especial agradecimento aos vários estabelecimentos comerciais do concelho que contribuíram para o sucesso desta iniciativa."

"Família e transformação social"



Realizou-se de 19 a 21 deste mês, em Fátima, o XXXI Encontro da Pastoral Social, subordinado ao tema "Família e transformação social".

Este encontro teve a organização do Secretariado Nacional da Pastoral Social, cuja coordenação foi do Padre José Manuel Almeida. E teve a participação de, entre outros bispos e oradores, D. Joaquim

Mendes, D. Ilídio Leandro, D. Vitalino Dantas, Guilherme de Oliveira Martins, Juan Ambrosio, Vitória Furtado, Jorge Rodrigues, Paulo Francisco, Beatriz Mozos e João Pereira.

Das diversas dioceses e movimentos participantes, esteve a Diocese do Porto representada pela Obra Vicentina de Auxílio aos Ciganos (OVAC), com a presença dos espinhenses Maria do Carmo Rocha e Belmiro Rocha e ainda de Luís Barroso.

Foram apresentados diversos painéis para debate e reflexão: "As Famílias mais frágeis" (sobre as prioridades), "Família e trabalho" (opções), "Educação, liberdade e Sonho" (felicidade) e "Família, ócio e negócio" (lazer). Destaque também para a conferência sob o tema "O futuro da Família e o cuidado da casa comum."

Nos diversos debates, conclui-se que a conjugação de esforços de todos os movimentos da Igreja continuam a ser uteis para uma melhoria dos resultados, relativamente aos apoios a dar, pois por muitos que sejam são sempre poucos em relação às necessidades.



...com legenda!

Realizou-se no restaurante-marisqueira Espinho Mar o almoço anual (na sexta-feira da Senhora Ajuda) do Conselho Geral do Orfeão de Espinho



Fotos FABSTUDIOINC / AA ESPINHO



A equipa espanhola do Lleida LLista Blava conquistou, este fim-de-semana, o troféu do primeiro lugar da edição 2017 do Torneio Internacional Solverde em hóquei em patins. Os espanhóis arrecadaram, também, os troféus individuais, para o melhor guarda-redes (Lluís Tomàs) e para o melhor jogador (Roberto Di Benedetto, que foi, também, o melhor marcador).

Manuel Proença

Naquele que foi, sem dúvida, um dos melhores torneios de sempre organizado pelos academistas, por contar com um lote de equipas de extraordinária qualidade, nomeadamente o campeão nacional, Futebol Clube do

Espanhóis do Lleida vencem Torneio Internacional Solverde

Hóquei em patins da Académica de Espinho mostra grande qualidade na prova e na equipa

Porto e a primodivisionária Oliveirense, a Associação Académica de Espinho que este ano irá jogar, novamente na 2.ª Divisão, obteve a quarta posição na prova. Mas esta classificação, não obstante se tratar do último lugar, não deverá ser vista na perspetiva meramente classificativa, mas sim na extraordinária prestação do conjunto academista nos dois encontros disputados ante duas das melhores equipas portuguesas e, uma das quais, o campeão nacional, Futebol Clube do Porto. Os comandados de Tó Rocha quase surpreendiam a Oliveirense, na sexta-feira, no primeiro jogo do torneio e os dragões, no dia seguinte! Os academistas, que ao intervalo estavam a perder por 0-2, já muito perto do fim chegaram à igualdade a seis golos, depois de uma segunda par-

te com grande dinamismo e de excelente resposta a uma excelente equipa liderada por Tó Neves.

Os espanhóis, no jogo de apuramento do terceiro e quarto classificados deram, novamente mostras da grande qualidade do seu conjunto, diante os dragões. Depois de estarem a perder por 0-2, os mochos chegaram ao 2-2, com golos de Filipe Sousa e André Pinto. Os espanhóis, além da grande qualidade do seu plantel, mostraram raça, empenho, determinação e grande capacidade de concentração. Deram mostras, também, de grande entrosamento e de desenvolvimento dos processos defensivos e ofensivos bem ao jeito do seu técnico, Tó Rocha.

A grande surpresa deste torneio acabou por ser, efetivamente, o afastamento do

Futebol Clube do Porto da final pelos espanhóis. Os dragões, que venciam ao intervalo por 2-0 e que mostravam um jogo consolidado, acabaram por perder no segundo tempo com a entrada em grande velocidade por parte do Lleida que rapidamente se colocou à frente do marcador. Os pupilos de Guillem Cabestany conseguiram, nos últimos minutos, chegar à igualdade. Contudo, na marcação de grandes penalidades estiveram pior (1-3).

Na final, a equipa espanhola acabou por levar a melhor. Porém, a equipa de Tó Neves até esteve em grande evidência ao longo da partida, com as melhores oportunidades, mas os espanhóis, com um jogo de contra-ataque muito rápido e matreiro, acabaram por fazer os três golos da vitória nos momen-

tos finais, surpreendendo assim, tudo e todos.

Sendo assim, a equipa do Lleida LLista Blava conquistou o troféu principal (Solverde), seguido da União Desportiva Oliveirense, Futebol Clube do Porto e Associação Académica de Espinho.

Uma nota final para a equipa da Associação Académica de Espinho que surge renovada, com uma mescla de jogadores jovens e de grande qualidade com jogadores mais experientes e, sobretudo a praticar um hóquei em patins de grande qualidade.

Académica de Espinho, 6 Oliveirense, 7

Jogo no pavilhão Arquitecto Jerónimo Reis, em Espinho.

Ao intervalo: 0-2.

Associação Académica

de Espinho – Pedro Freitas, Pedro Silva, Filipe Sousa, Fred Saraiva e Diogo Casanova – cinco inicial; Eduardo Brás, André Pinto, Diogo Seixas, José Pedro Martins e Diogo Sampaio.

Treinador: Tó Rocha.

Treinador adjunto: Filipe Soares.

União Desportiva Oliveirense – Tiago Rodrigues, Ricardo Barreiros, Pablo Cancela, Jordi Bargalló e Jordi Burgaya – cinco inicial; João Souto, Nuno Araújo, Jépi Selva e Pedro Moreira e Xavier Puigbi.

Treinador: Tó Neves.

Marcadores: 0-1, por João Souto (13); 0-2, por Nuno Araújo (25); 1-2, por André Pinto (32); 1-3, por Jépi Selva (32); 1-4, por Jépi Selva (33); 2-4, por Fred Saraiva (37); 3-4, por Diogo Casanova (38); 3-5, por Jépi Selva (40); 4-5, por Diogo Seixas (41); 4-6, por Jordi Bargalló (43); 5-6, por Diogo Seixas (44); 6-6, por André Pinto (45); 6-7, por Jépi Selva (48).

FC Porto, 5 (6)

Lleida LLista Blava, 5 (8)

Jogo no pavilhão Arquitecto Jerónimo Reis, em Espinho.

Ao intervalo: 2-0.

Futebol Clube do Porto – Carles Grau, Baliu, Gonçalo





Alves, Jorge Silva e Reinaldo Garcia – cinco inicial; Hélder Nunes, Telmo Pinto, Alvarinho, Rafa e Diogo Brandão.
Treinador: Guillem Cabestany.

Lleida Llista Blava – Lluís Tomàs, Jordi Creus, Andreu Tomàs, Joan Cañellas e Dario Gimenez – cinco inicial; César Candanedo, Roberto Di Benedetto, Bruno Di Benedetto, Deri Mataix e Albert Mola.
Treinador: Albert Folguera.

Marcadores: 1-0, por Gonçalo Alves (9); 2-0, por Gonçalo Alves (15); 1-2, por Deri Mataix (26); 2-2, por Roberto Di Benedetto (27); 2-3, por Roberto Di Benedetto (29); 3-3, por Gonçalo Alves (35); 3-4, por Dario Gimenez (44); 3-5, por Roberto Di Benedetto (46); 4-5, por Hélder Nunes (49); 5-5, por Alvarinho (49).

Marcadores dos penaltis: Gonçalo Alves; Dario Gimenez, Andreu Tomàs e Roberto Di Benedetto.

Académica de Espinho, 2 FC Porto, 3

Jogo no pavilhão Arquitecto Jerónimo Reis, em Espinho.

Ao intervalo: 0-1.

Associação Académica de Espinho – Diogo Sampaio, Filipe Sousa, Diogo Seixas, André Pinto e Fred Saraiva – cinco inicial; Pedro Silva, Eduardo Brás, Diogo Casanova, José Pedro Martins e Pedro Freitas.
Treinador: Tó Rocha.
Treinador adjunto: Filipe Soares.

Futebol Clube do Porto – Carles Grau, Telmo Pinto, Rafa, Jorge Silva e Hélder Nunes – cinco inicial; Gonçalo Alves, Reinaldo Garcia, Alvarinho, Baliu e Diogo Brandão.
Treinador: Guillem Cabestany.

Marcadores: 0-1, por Jorge Silva (7); 0-2, por Alvarinho (40); 1-2, por Filipe Sousa (41); 2-2, por André Pinto (44); 2-3, por Alvarinho (49).

Oliveirense, 0

Lleida Llista Blava, 3

Jogo no pavilhão Arquitecto Jerónimo Reis, em Espinho.

Ao intervalo: 0-0.

União Desportiva Oliveirense – Xavier Puigbi, Pedro Moreira, Ricardo Barreiros, Jordi Bargalló e Pablo Cancela – cinco inicial; Jordi Burgaya, João Souto, Nuno Araújo, Jépi Selva e Tiago Rodrigues.
Treinador: Tó Neves.

Lleida Llista Blava – Lluís Tomàs, Jordi Creus, Andreu Tomàs, Joan Cañellas e Dario Gimenez – cinco inicial; César Candanedo, Roberto Di Benedetto, Bruno Di Benedetto, Deri Mataix e Albert Mola.
Treinador: Albert Folguera.

Marcadores: 1-0, por Dario Gimenez (39); 2-0, por Roberto Di Benedetto (46); 3-0, por Andreu Tomàs (48).

Quinta edição da Gala do Desporto Candidaturas aos prémios até 11 de outubro

Decorrem até 11 de outubro as candidaturas aos prémios da V Gala do Desporto Cidade de Espinho. A Câmara Municipal organiza o evento pelo quinto ano con-

secutivo e agendado para 28 de outubro, às 21h30 na Nave Polivalente. As candidaturas aos prémios podem ser apresentadas pelo público em geral, pelas diversas associa-

ções, clubes e coletividades desportivas do concelho de Espinho – através dos respetivos órgãos sociais e pelos órgãos de comunicação social até ao próximo dia 11.

Serão atribuídos prémios nas seguintes categorias:

Associação Desportiva do Ano;

Equipa do Ano;

Dirigente do Ano;

Atleta do Ano;

Treinador do Ano;

Atleta Revelação do Ano;

Reconhecimento Público e Homenagem;

Campeões Nacionais (individual);

Campeões Nacionais (coletivo).

A apresentação das candidaturas deverá ser feita de forma nominal e separada, por categoria, através de formulário próprio (ficha) for-

necido acima, através dos seguintes meios:

Pessoalmente, no gabinete de Atendimento ao Município de Espinho;

Por via postal, registada com aviso de receção, para Câmara Municipal de Espinho, Praça Dr. José Salvador, Apartado 700, 4501-901 Espinho;

Via correio eletrónico para o endereço divisao.desporto@cm-espinho.pt.

“Serão excluídas quaisquer candidaturas que não se encontrem instruídas no respetivo formulário devidamente preenchido na íntegra.”



Estágio Internacional de Viet-Vo-Dao/ /Tran Vo Dao da APAM em Espinho

Decorreu no fim-de-semana, em Espinho, um meeting internacional de Viet-Vo-Dao/Tran Vo Dao em Espinho.

O evento, organizado

pela APAM – Associação Portuguesa de Artes Marciais, sediada em Espinho – e coorganizado pela Tran-Vo-Dao World Organization (TVDWO), re-

alizou-se no âmbito da parceria entre a TVDWO-Portugal e a escola Minh-Long Francesa.

O estágio, que contou com a presença de meia centena de praticantes, foi ministrado pelo mestre Frederic Marion (8.º dang de Vo-Co-Truyen).

O evento teve como objetivo manter vivo o movimento Vo-Co-Truyen Portugal. Um movimento que visa perpetuar as artes marciais tradicionais de origem Vietnamita, enquadrando-se na perfeição no espírito do Viet-Vo-Dao Portugal.

Durante o estágio fo-

ram ministradas técnicas de mãos nuas e armas tradicionais e assim os praticantes presentes tiveram a oportunidade de assimilar técnicas e formas do programa técnico internacional de Vo-Co-Truyen. Sendo dado grande relevo ao estudo das técnicas de Sabre, Alabarda e mãos nuas.

Estes eventos são umas das formas de divulgar as artes marciais vietnamitas, o Viet-Vo-Dao e aumentar o interesse e entusiasmo de todos os praticantes.

O estágio técnico decorreu durante todo dia de sábado e manhã de domin-

go nas instalações da Escola Secundária Dr. Manuel Gomes de Almeida.

O Viet-Vo-Dao é uma arte marcial de origem vietnamita, cujo nascimento remonta a 3000 a.C., é uma arte marcial muito abrangente que engloba técnicas de mãos nuas – mãos e pés – e armas tradicionais vietnamitas – pau-curto, pau-longo, espada, sabre, leque e matracas, entre muitas outras. No Vietname o Viet-Vo-Dao é denominado por Vo-Co-Truyen, que significa: arte marcial tradicional.



Nova época do andebol tigre

A secção de andebol do Sporting Clube de Espinho já iniciou os trabalhos para a nova temporada.

As equipas dos tigr

irão treinar dentro do seguinte horário:

Segunda-feira – Minis masculinos (18h30 às 20 horas) e juvenis masculi-

nos (20 horas às 21h30), na Nave Desportiva de Espinho.

Terça-feira – Infantis masculinos (18h30 às 20 horas), iniciados masculinos (20 horas às 21h30) e juvenis masculinos (20 horas às 21h30), na Nave Desportiva de Espinho.

Quarta-feira – Minis masculinos (18h30 às 20

horas) e juvenis masculinos (20 horas às 21h30), na Nave Desportiva de Espinho. Bâmbis masculinos (18h30 às 20 horas) no Pavilhão Municipal Napoleão Guerra, em Cassufas (Anta).

Quinta-feira – Minis masculinos e infantis masculinos (18h30 às 20 horas) e juvenis masculinos (20 horas às 21h30), na Nave

Desportiva de Espinho.

Sexta-feira – Infantis masculinos (18h30 às 20 horas), iniciados masculinos (20 horas às 21h30) e juvenis masculinos (20 horas às 21h30), na Nave Desportiva de Espinho.

Sábado – Bâmbis masculinos (9h30 às 11 horas), na Nave Desportiva de Espinho.

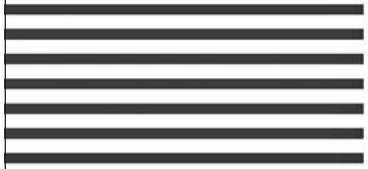

CASINO ESPINHO

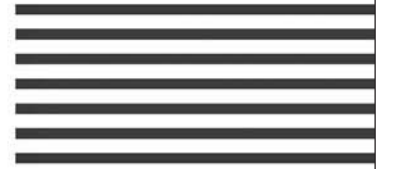

THE
BLACK MAMBA

29 SET
JANTAR CONCERTO



BY: A KIND OF QUEEN 

TRIBUTO
QUEEN

30. SET JANTAR CONCERTO



★ UM ESPECTÁCULO DE MAX OLIVEIRA
IDOLS

"O MUSICAL DE HOMENAGEM AOS ÍDOLOS IMORTAIS"

4 | 20 | OUT
JANTAR ESPECTÁCULO





Tigres em frente na Taça de Portugal

Fotos PEDRO OLIVEIRA

‘Carlitol’ marca ao ‘cair do pano’



Um golo de Carlitos, aos 90 minutos, ditou a passagem do Sporting Clube de Espinho à terceira eliminatória da Taça de Portugal. Os tigres venceram o Lusitano Moncarapachense, da Série E do Campeonato de Portugal, por 1-0, num jogo difícil sobretudo pelo facto de o adversário procurar não deixar jogar. Jogo de fraca qualidade cujo resultado acaba por premiar os espinhenses por terem procurado chegar ao golo durante a maior parte do tempo.

Os tigres estrearam o seu novo equipamento alternativo, de cor amarela, mas não tiveram o estádio com tantos adeptos quantos os que têm habitualmente acompanhado a equipa, muito provavelmente por se tratar de uma partida pouco apelativa com uma equipa vinda do Algarve e que praticamente não trou-

xe apoiantes.

Cientes de que seria muito importante marcar, os jogadores do Sporting Clube de Espinho entraram determinados e dominantes. O primeiro sinal foi dado por Carlos Manuel, aos sete minutos, com um ‘chapéu’ ao guarda-alvario que passou por cima da trave.

Este início, até pela resposta que o Moncarapachense deu a esta jogada, fazia antever um jogo disputado, renhido de parte a parte como, aliás, é normal em partidas da Taça de Portugal. Mas a verdade é que durante os minutos seguintes, excluindo-se um ou outro lance, esteve muito longe disso! O adversário dos espinhenses procurou sempre o contra-ataque, defendendo-se de qualquer forma e como podia e, muitas das vezes provocando a paragem do jogo

para, dessa forma, quebrar o ritmo de jogo aos tigres. E isto tornou-se numa séria dificuldade para a equipa de Rui Quinta.

O segundo tempo acabou por ser um espelho desta estratégia, mas praticamente sem oportunidades de golo ou sem jogadas perto das duas áreas.

A grande agitação ofensiva surgiu depois da entrada de Van Zeller e de Gilson Varela e da expulsão de Felipe. Uma bola bem direcionada para a cabeça de Carlitos com o avançado espinhense a concretizar exemplarmente mesmo em cima do minuto 90.

A partir daí viu-se, de facto, a equipa do Moncarapachense procurar com afinco a baliza do Sporting Clube de Espinho. Contudo, os algarvios nada mais puderam fazer nos cinco minutos de

compensação dados pelo árbitro.

O Sporting Clube de Espinho segue em frente na Taça de Portugal e deverá conhecer hoje (quinta-feira) ao final da tarde o seu próximo adversário, num sorteio que irá englobar já as equipas da I Liga.

Sporting de Espinho, 1 Moncarapachense, 0

Jogo no Estádio Comendador Manuel de Oliveira Violas, em Espinho. Árbitro: António Alves (AF Porto). Árbitros assistentes: Manuel Soares e Vasco Sousa.

Ao intervalo: 0-0.

Sporting Clube de Espinho - Bruno Silva; João Ricardo, Cléber, Rui Silva e André Pereira; Ministro, Leo Cordeiro, Carlos Manuel (cap.) e Paulinho; Carlitos e Bruno Moraes.

Substituições: André Pereira por Samu (50), Carlos Manuel por Van Zeller (65) e Paulinho por Gilson Varela (83). Não utilizados: Leo, José Santos, Luís Pinto e Joel. Treinador: Rui Quinta.

Lusitano Ginásio Clube Moncarapachense - Kula; Pedrinho, Lameirão, Teixeira e Uva; Neves, Jaime e Diogo (cap.); Felipe, Marques e Dávila.

Substituições: Dávila por Pedro Rodrigues (67), Jaime por André (90+1) e Diogo por Hugo (90+3).

Não utilizados: Pedro Miguel, Márcio, Graça e Wilson. Treinador: João Manuel Pinto.

Marcador: 1-0, por Carlitos (90).

Disciplina: cartão amarelo a Leo Cordeiro (19), Rui Silva (78) e Ministro (87); Marques (38) e Felipe (69 e 82). Cartão vermelho, por acumulação, a Felipe (82).

Sorteio hoje ao final da tarde com clubes da I Liga

Ficou concluída, no domingo, a segunda eliminatória da Taça de Portugal em futebol. Foram 46 jogos que ditaram a passagem dos clubes à terceira eliminatória, na qual já entrarão as equipas que integram a I Liga.

As equipas apuradas para a fase seguinte foram o SC Ideal, Académica, Santa Clara, Vilafranquense, Nacional, FC Famalicão, Vila Real, Amarante, Vizela, Académico Viseu, Moura, Merelinense, Cova da Piedade, Leixões, União da Madeira, Arouca, Vasco da Gama (Beja), Caldas SC, Anadia, S. Martinho, União Torcatense, Felgueiras 1932, Cesarense, Sporting Clube de Espinho, União de Leiria, Sintrense, Freamunde, Clube Operário Desportivo, Sanjoanense, Canelas 2010, Pinhalnovoense, Fátima, Casa Pia, União Torreense, Lusitano Ginásio Clube, ARC Oleiros, Gafanha, Olhanense, Farense, Alta Lisboa, Coruchense, Vilaverdense, AD Oliveirense, Alcains, Praiense e Clube Oriental Lisboa.

O sorteio da próxima ronda está agendado para a próxima hoje (quinta-feira), pelas 17h30, na Cidade de Futebol. Esta ronda já contará com a presença dos clubes da Liga NOS - Sport Lisboa e Benfica, Sporting Clube de Portugal, Futebol Clube do Porto, Desportivo de Chaves, Tondela, Paços Ferreira, Moreirense, Portimonense, Desportivo das Aves, Boavista, Feirense, Rio Ave, Vitória de Setúbal, Sporting de Braga, Estoril Praia, Marítimo, Bele-

nenses e Vitória de Guimarães.

Eis os resultados da 2.ª eliminatória:

Gondomar-Santa Clara	0-1
Mirandela-Académica	1-2
Ideal-Almodovar	1-0
Minas Argozelo-Cova da Piedade	0-4
Vilafranquense-Penafiel	1-0
Condeixa-Nacional	1-3
Coimbrões-Famalicao	1-3
Vila Real-UD Oliveirense	1-0
Amarante-Varzim	1-0
Vizela-Covilhã	2-1
Vildemoinhos-Acad. Viseu	0-1
Moura-Gil Vicente	1-0
Merelinense-Real	3-1
Sourense-Leixões	0-2
Sertanense-União da Madeira	0-2
Sacavenense-Arouca	0-1
Águia-Vasco da Gama	2-3
Caldas-Montijo	1-0
Pedras Rubras-Anadia	0-4
Idanhense-São Martinho	0-4
Torcatense-Lusitano VRSA	2-0
Felgueiras-Pedras Salgadas	2-1
Cesarense-Águias Moradal	3-2
Espinho-Moncarapachense	1-0
Benfica Castelo Branco-Leiria	0-2
Trofense-Sintrense	0-1
Freamunde-Maria da Fonte	4-2
Guadalupe-Operário	2-3
Sanjoanense-Crato	3-0
Canelas-Resende	3-0
Pinhalnovoense-Marrazes	4-0
Fátima-Elétrico	4-2
Casa Pia-Canavieais	5-0
Mortágua-Torreense	0-2
Lusitano-Pero Pinheiro	4-1
Oleiros-Sousense	3-0
Lourinhanense-Gafanha	2-3
Olhanense-Lamego	4-1
Amora-Farense	2-3
Alta Lisboa-Salgueiros	3-2
Coruchense-Mondinense	5-2
Esmoriz-Vilaverdense	0-1
AD Oliveirense-Mafra	2-1
Bragança-Alcains	1-1 (3-4 após g.p.)
Praiense-Louletano	2-0
Marinhense-Oriental	0-1

I LIGA

Resultados

FC Porto-Portimonense	5-2
Estoril Praia-Chaves	0-2
Moreirense-Sporting	1-1
Benfica-Paços Ferreira	2-0
Feirense-Belenenses	1-4
V. Guimarães-Marítimo	2-1
Tondela-Braga	1-2
Desp. Aves-Rio Ave	0-0
V. Setúbal-Boavista	1-1

Classificação

	J	V	E	D	F-C	P
FC Porto	7	7	0	0	19-3	21
Sporting	7	6	1	0	16-4	19
Benfica	7	5	1	1	15-5	16
Marítimo	7	5	0	2	8-5	15
Braga	7	4	0	3	9-9	12
Rio Ave	7	3	2	2	7-5	11
Belenenses	7	3	1	3	9-11	10
V. Guimarães	7	3	1	3	7-13	10
Feirense	7	2	2	3	9-11	8
Chaves	7	2	1	4	8-10	7
V. Setúbal	7	1	4	2	6-6	7
Boavista	7	2	1	4	6-8	7
Moreirense	7	1	3	3	4-11	6
Paços Ferreira	7	1	3	3	6-9	6
Portimonense	7	2	0	5	9-15	6
Estoril Praia	7	2	0	5	8-14	6
Tondela	7	1	2	4	9-11	5
Desp. Aves	7	1	2	4	5-10	5

Próxima jornada (29/09 a 01/10)

- Chaves-Tondela
- Paços Ferreira-Moreirense
- Portimonense-Desp. Aves
- Boavista-Feirense
- Rio Ave-V. Setúbal
- Braga-Estoril Praia
- Sporting-FC Porto
- Marítimo-Benfica
- Belenenses-V. Guimarães

II LIGA

Resultados

Arouca-Sporting B	2-0
Benfica B-Sp. Covilhã	
FC Famalicão-Braga B	
FC Porto B-Cova da Piedade	
Santa Clara-Varzim	
V. Guimarães B-U. Madeira	
Nacional-Real	(07/10)
UD Oliveirense-Ac. Viseu	(07/10)
Penafiel-Académica	(07/10)
Leixões-Gil Vicente	(08/10)

Classificação

	J	V	E	D	F-C	P
Santa Clara	7	6	0	1	13-6	18
Ac. Viseu	7	5	1	1	10-5	16
Nacional	7	4	2	1	12-5	14
Leixões	7	4	1	2	10-11	13
FC Porto B	7	4	1	2	11-8	13
FC Famalicão	7	3	3	1	8-6	12
Gil Vicente	7	3	2	2	8-7	11
Académica	7	3	1	3	12-11	10
Sporting B	7	3	1	3	11-12	10
Cova da Piedade	7	3	0	4	9-7	9
Varzim	7	2	2	3	10-8	8
Benfica B	7	2	2	3	8-8	8
U. Madeira	7	2	2	3	9-8	8
Penafiel	7	2	2	3	7-12	8
Arouca	7	1	4	2	3-7	7
V. Guimarães B	7	2	1	4	7-13	7
Real	7	2	0	5	11-14	6
UD Oliveirense	7	1	3	3	6-9	6
Sp. Covilhã	7	1	2	4	8-11	5
Braga B	7	0	4	3	5-10	4

Próxima jornada (30/9)

- Varzim-UD Oliveirense
- U. Madeira-Penafiel
- Ac. Viseu-FC Porto B
- Sporting B-Santa Clara
- Cova da Piedade-Leixões
- Real-FC Famalicão
- Gil Vicente-V. Guimarães B
- Sp. Covilhã-Arouca
- Académica-Benfica B
- Braga B-Nacional (01/10)

FUTEBOL

CAMPEONATO NACIONAL

JUNIORES - 2.ª DIVISÃO - SÉRIE B

Resultados

Nogueirense-Penafiel	3-1
Acad. Viseu-Sousense	2-1
Paredes-Sp. Espinho	1-3
Oliveirense-Padroense	0-0
Feirense-Arouca	7-0

Classificação

	J	V	E	D	F-C	P
Feirense	4	3	0	1	13-3	9
Penafiel	4	3	0	1	9-6	9
Sp. Espinho	4	2	2	0	8-5	8
Acad. Viseu	4	2	2	0	8-6	8
Padroense	4	1	3	0	6-4	6
Nogueirense	4	1	1	2	6-7	4
Sousense	4	1	1	2	6-8	4
Arouca	4	1	1	2	5-12	4
Oliveirense	4	0	2	2	3-5	2
Paredes	4	0	0	4	4-12	0

Próxima jornada

- Nogueirense-Acad. Viseu
- Sousense-Paredes
- Sp. Espinho-Oliveirense (Espinho/sábado/15h)
- Padroense-Feirense
- Penafiel-Arouca

INICIADOS - SÉRIE B

Resultados

Coimbrões-Dragon Force	0-1
Rio Ave-Freamunde	2-0
Feirense-Leixões	2-1
S. Espinho-FC Porto	0-3
Oliveirense-P. Ferreira	0-2
Penafiel-Boavista	1-5

Classificação

	J	V	E	D	F-C	P
FC Porto	5	5	0	0	31-3	15
Feirense	5	4	1	0	12-4	13
Boavista	5	4	0	1	18-10	12
Rio Ave	5	3	1	1	10-6	10
Dragon Force	5	3	1	1	7-4	10
P. Ferreira	5	3	0	2	7-11	9
S. Espinho	5	2	1	2	4-7	7
Coimbrões	5	1	1	3	3-7	4
Freamunde	5	1	1	3	5-12	4
Leixões	5	0	1	4	1-7	1
Oliveirense	5	0	1	4	1-13	1
Penafiel	5	0	0	5	5-20	0

Próxima jornada

- Dragon Force-Penafiel
- Freamunde-Coimbrões
- Leixões-Rio Ave
- FC Porto-Feirense
- P. Ferreira-S. Espinho (P. Ferreira/sábado/11h)
- Boavista-Oliveirense

CAMPEONATO DISTRITAL DE AVEIRO

JUVENIS - 1.ª DIVISÃO

Resultados

Arouca-Alba	2-1
Beira Mar-Avanca	2-1
Taboira-Oliveira Bairro	2-3
Lourosa-ADF Anta	2-3
Águeda-Feirense	0-2
Anadia-Fiães	1-3
U. Lamas-Cesarense	4-1
Sanjoanense-Sp. Espinho	1-4
Gafanha-Oliveirense	2-1

Sp. Espinho-Sanjoanense no sábado às 15 horas

A equipa de futebol sénior do Sporting Clube de Espinho irá jogar, este sábado, com a Sanjoanense, no Estádio Comendador Manuel de Oliveira Violas. Trata-se do jogo da quinta jornada que irá ser disputada no sábado devido às eleições autárquicas a realizar no domingo. Eis os jogos da Série B do

Classificação

	J	V	E	D	F-C	P
ADF Anta	2	2	0	0	7-2	6
Beira Mar	2	2	0	0	6-1	6
Feirense	2	2	0	0	4-0	6
Fiães	2	2	0	0	5-2	6
Sp. Espinho	2	1	1	0	5-2	4
U. Lamas	2	1	1	0	5-2	4
Gafanha	2	1	1	0	3-2	4
Oliveirense	2	1	0	1	4-3	3
Avanca	2	1	0	1	3-3	3
Arouca	2	1	0	1	3-3	3
Oliveira Bairro	2	1	0	1	3-6	3
Alba	2	0	1	1	2-3	1
Anadia	2	0	1	1	1-3	1
Cesarense	2	0	1	1	1-4	1
Lourosa	2	0	0	2	2-5	0
Águeda	2	0	0	2	1-4	0
Sanjoanense	2	0	0	2	2-7	0
Taboira	2	0	0	2	2-7	0

Próxima jornada

- Arouca-Beira Mar
- Avanca-Taboira
- Oliveira Bairro-Lourosa
- ADF Anta-Águeda (Cassufas/domingo/15h)
- Feirense-Anadia
- Fiães-U. Lamas
- Cesarense-Sanjoanense
- Sp. Espinho-Gafanha (Espinho/domingo/9h)
- Alba-Oliveirense

INICIADOS - 1.ª DIVISÃO

Resultados

Feirense-Sanjoanense	1-0
ADF Anta-U. Lamas	0-3
Estarreja-Cucujães	4-0
Lourosa-Taboira	1-0
Cortegeça-Luso	5-2
Águeda-Cesarense	1-3
Fiães-Anadia	1-2
Mourisqueense-Bom Sucesso	10-0
Gafanha-Sp. Espinho	1-7

Classificação

	J	V	E	D	F-C	P
Sp. Espinho	2	2	0	0	8-1	6
Cesarense	2	2	0	0	5-1	6
U. Lamas	2	2	0	0	5-1	6
Lourosa	2	2	0	0	5-2	6
Anadia	2	2	0	0	3-1	6
Mourisqueense	2	1	0	1	10-1	3
Fiães	2	1	0	1	7-2	3
Estarreja	2	1	0	1	4-2	3
Cortegeça	2	1	0	1	5-4	3
Sanjoanense	2	1	0	1	2-1	3
Taboira	2	1	0	1	2-1	3
Feirense	2	1	0	1	2-2	3
ADF Anta	2	0	1	1	0-3	1
Cucujães	2	0	1	1	0-4	1
Águeda	2	0	0	2	1-4	0
Luso	2	0	0	2	4-9	0
Gafanha	2	0	0	2	1-9	0
Bom Sucesso	2	0	0	2	0-16	0

Próxima jornada

- Feirense-ADF Anta (SM Feira/domingo/11h)
- U. Lamas-Estarreja
- Cucujães-Lourosa
- Taboira-Cortegeça
- Luso-Águeda
- Cesarense-Fiães
- Anadia-Mourisqueense
- Bom Sucesso-Gafanha
- Sanjoanense-Sp. Espinho (SJ Madeira/domingo/11h)

Lançamento do livro "Vólei é do Espinho" - mais um tributo de João Freitas ao "seu" clube tigre

Após o sucesso de "100 Anos d'Alma Vareira", João Freitas volta a fazer um tributo ao clube do seu coração, com o lançamento do livro "Vólei é do Espinho", que terá lugar no Centro Multimeios, às 18 horas desta quinta-feira.

Esta é uma obra completa sobre os 75 anos de história do voleibol do Sporting Clube de Espinho e contada através de vários testemunhos, imagens e estatísticas.

Nesta iniciativa, que pretende reafirmar a importância do voleibol do

Sporting Clube de Espinho, está prevista a participação de ilustres figuras ligadas ao clube e ao voleibol nacional numa mesa redonda, como é o caso do atleta Miguel Maia, do vice-presidente da Federação Portuguesa de Voleibol e da FIBV, Vicente de Araújo, do presidente da Associação de Voleibol do Porto, Joaquim Vilela, e do presidente do Sporting Clube de Espinho, Bernardo Gomes de Almeida, num debate moderado pelo jornalista Hugo Cadete.

Académica de Espinho apresenta-se (voleibol) em jogo contra o Sporting

A Associação Académica de Espinho vai apresentar todos os seus escalões de voleibol hoje (quinta-feira), a partir das 21 horas, no Pavilhão Arquiteto Jerónimo Reis, em Espinho.

Os académistas, com o escalão sénior masculino na 1.ª Divisão Nacional, sob o comando de um novo treinador, Ricardo Teixeira que tem como adjunto Hugo Iglésias, irão jogar, nessa altura contra a equipa do Sporting Clube de Portugal, onde joga Miguel Maia.

Abílio Ribeiro e Carla Sousa em grande no atletismo dos tigres

O atleta do Sporting Clube de Espinho/António Leitão, Abílio Ribeiro conquistou o 38.º lugar na Maratona de Berlim no escalão M45 e o 480.º lugar na classificação geral com o tempo de 2h 44m 25s, numa prova que contou com a participação de 28075 atletas.

Entretanto, os atletas dos tigres João Pereira e Carla Sousa participaram nos 8 quilómetros da Marginal à Noi-

te de Matosinhos. Carla Sousa alcançou a medalha de bronze (3.º lugar) no escalão F40 e o 186.º lugar na classificação geral com o tempo de 38m 29s.

João Pereira conquistou a 9.ª posição no escalão de M40 e a 39.ª na classificação geral com o tempo de 31m 29s.

A prova de Matosinhos contou com a participação de 1016 atletas.

Nulo veterano

A equipa de futebol de veteranos do Centro Social Luso Venezolano realizou o seu primeiro jogo da época 2017/2018, com os veteranos do Grupo Desportivo Resende, empatando a zero.

Na primeira parte, a equipa do Luso Venezolano não esteve nada bem e até permitiu que os veteranos do Resende desperdiçassem vá-

rias oportunidades para inaugurar o marcador. Desta vez, a sorte esteve, realmente, do lado do Luso Venezolano!

Na segunda parte, os veteranos do Luso, com as alterações feitas pelo seu treinador Paquito, procuraram arriscar um pouco mais. Isso quase que dava frutos, não fosse a pontaria desafinada dos seus jogadores.

Empate na abertura da época do futebol veterano silvaldense

Na abertura de mais uma época, a equipa de futebol de veteranos do Cruzeiro de Silvalde recebeu em sua casa a equipa da Grupo Desportivo Lama e, numa tarde excelente para a prática do futebol, as duas equipas proporcionaram um bom jogo, no qual a igualdade acaba por se aceitar.

No primeiro tempo, embora com estratégias diferentes as duas equipas equívalem-se: com um futebol mais apoiado e baseado nas constantes trocas de bola, os forasteiros foram mais ofensivos e causaram alguns calafrios junto da baliza de Rocha.

A equipa silvaldense optou por um jogo mais direto e só conseguiu perigo em lances de bola parada.

Após o intervalo, entrou melhor a formação da casa e, logo nos primeiros minutos, abriu a contagem através de Peter. Moralizados pelo golo, os cruzeiristas subiram de rendimento e, com maior eficácia na finalização, podiam ter dilatado a vantagem.

No entanto, os forasteiros não se renderam e, já perto do fim, conseguiram a igualdade através de Hélder.

Até ao final as duas equipas tiveram ocasiões para vencer, mas o resultado acabou por não sofrer alterações.

Cruzeiro Silvalde, 1 GD Lama, 1

Jogo no Complexo Desportivo da Seara, em Silvalde.

Ao intervalo: 0-0.

Associação Desportiva Cruzeiro de Silvalde - Rocha; Carlos, Rui, Gil e Zé Manuel; Afonso, Fernando e Manuel Rodrigo; Fernando Sousa, Marinho e Peter.

Jogou ainda: Augusto.

Treinador: Manuel Rodrigo.

Grupo Desportivo Lama - Quim; Zezinho, Sérgio, Quinzinho e Orlando; Borges, Dinis e J. António; Hélder, Jorge e Lima.

Jogaram ainda: Hernâni, Vito e Gaspar.

Treinador: José António.

Marcadores: 1-0, por Peter; 1-1, por Hélder.



Foto ABÍLIO MENESES

“O ano da afirmação e do rugir do tigre”

Mais de três centenas de voleibolistas desfilam na Arena Tigre (Nave Desportiva)

Mais de três centenas de atletas das equipas de voleibol (todos os escalões etários, masculino e feminino) do Sporting Clube de Espinho, desfilaram na sexta-feira, na Nave Desportiva. Os tigres quiseram, assim, apresentar a sua ‘armada preta e branca’ para a época que se avizinha, este ano reforçada com a equipa de seniores femininos. Um momento que marcou o “Espinho da afirmação”, como referiu o coordenador e treinador da equipa sénior de voleibol, Rui Pedro Silva e que foi partilhado pelo presidente do clube, Bernardo Gomes de Almeida e pelo presidente da Câmara Municipal de Espinho, Pinto Mo-

reira. Os tigres apresentaram os jogadores, treinadores e staff, um a um e terminaram com um encontro de exibição/apresentação ante a equipa do Esmoriz, o qual venceram por 3-1 (25-18, 25-22, 21-25 e 25-15).

“Aqui está a prova de que Espinho é a capital do voleibol em Portugal e de que o Sporting Clube de Espinho é o melhor clube de formação de voleibol do País”, afirmou o presidente da Câmara, Pinto Moreira depois de terem passado pela Arena Tigre mais de três centenas de atletas. “Esta é a casa do Sporting Clube de Espinho e é a vossa casa”, prosseguiu o autarca desejando “o maior sucesso

desportivo para todos os escalões. Sejam felizes a jogar voleibol. E espero que no próximo sábado tragam a Supertaça para Espinho”, concluiu Pinto Moreira.

Por sua vez, o presidente do Sporting Clube de Espinho, Bernardo Gomes de Almeida fez questão de dizer que “esta é a prova do ressurgir do tigre” e agradeceu “a todos os atletas que representam este emblema”.

Por fim, o vice-presidente para o voleibol dos tigres, Nuno Vitó afirmou perante todos os pais e familiares presentes que “têm um bem precioso que são os vossos filhos” e agradeceu ao coordenador e técnico da equipa de

seniores masculinos, Rui Pedro pelo “magnífico grupo de treinadores que conseguimos juntar”.

Nuno Vitó disse, ainda, que o ano anterior foi o do “despertar do tigre. Sentimos que as pessoas estão com o clube. Mas este ano o tigre está desperto e estamos confiantes. É o ano da afirmação e do rugir do tigre”. E concluiu:

“Sintam a camisola e sejam felizes com ela. Este é o maior clube português de voleibol”.

Por sua vez, o treinador da equipa sénior masculina de voleibol do Sporting Clube de Espinho, Rui Pedro Silva, em declarações ao jornal

Defesa de Espinho, deu nota de que “estamos conscientes das dificuldades que iremos ter no Campeonato com a equipa sénior”, pois “teremos uma equipa reestruturada e que, com o ressurgimento do Sporting e com o facto de as equipas se terem reforçado, acredito que irá ser o Campeonato mais disputado dos últimos anos. Mas é algo por que passei quando da minha vinda para este clube há alguns anos atrás. O Espinho é um clube que perante a sua mística consegue unir forças através das suas fraquezas”, sublinha o técnico.

O treinador da equipa do Sporting Clube de Espinho afirma que “o nosso objetivo

passa por nos classificarmos nos quatro primeiros lugares na primeira fase, apresentando uma equipa competitiva e que seja uma referência para os mais novos”. Daí que “este ano temos uma equipa sénior feminina e reestruturamos os quadros técnicos, ultrapassando as três centenas de atletas. Temos uma estrutura muito forte por detrás. Dos seniores ao mini voleibol todas as nossas equipas são competitivas”.

Segundo Rui Pedro, os tigres construíram “um plantel equilibrado e competitivo sem entrar em loucuras e veremos até onde nos irão deixar chegar e até que ponto este clube histórico do voleibol pode proporcionar surpresas no Campeonato. Temos um plantel curto, com 10 seniores de raiz e dois juniores”, conclui.

Manuel Proença



Foto ABÍLIO MENESES

Equipa sénior masculina do Sporting Clube de Espinho

Nome	Nacionalidade	Idade	Altura	Posição	Clube anterior
Jose Rojas	Venezuela	24	1,89	Z4	SCE
Gonçalo Sousa	Portuguesa	16	1,98	Distribuidor	Juniores SCE
Roberto Reis	Portuguesa	37	1,90	Z4	SL Benfica
Januário Alvar	Portuguesa	33	1,96	Z4 / Libero	SCE
Simão Teixeira	Portuguesa	24	1,78	Libero	SC Caldas
Fabrcio Barros	Lusobrasileiro	41	1,90	Universal	VC Viana
Everton Almeida	Brasileira	35	2,03	Central	SCE
João Nuno Pedrosa	Portuguesa	17	1,95	Z4	Juniores SCE
Helio Sanches	Caboverdiana	26	2,02	Central	SCE
Frederico Santos	Portuguesa	19	1,84	Distribuidor	SCE
Luis Arias (Maita)	Venezuela	28	1,96	Oposto	Sarafand (Libano)
Jose Pedro Andrade	Portuguesa	18	1,94	Central	Juniores SCE
Armando Velasquez	Venezuela	28	1,83	Distribuidor	Bucaneros (Venezuela)

Equipa técnica

Treinador: Rui Pedro Silva
 Treinador adjunto: Vítor Pinto
 Preparador físico: Jose Hiran
 Scouter: Tiago Rachão
 Team manager: Filipe Vitó
 Fisioterapeuta: Bártole Amorim
 Staff: Paulo Alves e Miguel Ramiro

Direção

Presidente: Bernardo Gomes de Almeida
 Vice-presidente voleibol: Nuno Vitó
 Diretor financeiro: Vítor Brandão
 Diretor instalações: Mário Rodrigues
 Secretário técnico: Álvaro Coelho (Jerry)
 Seccionista: Óscar Rocha
 Diretora comunicação: Catarina Lacerda
 Assessor imprensa: Manuel Macedo

Tigres em terceiro no Torneio das Vindimas

A equipa de voleibol do Sporting Clube de Espinho conquistou o terceiro lugar no Torneio das Vindimas que decorreu durante o fim-de-semana em Lamego. Os tigres perderam, na ‘negra’ (22-25, 25-19, 23-25, 25-20 e 15-8) com o campeão nacional, Benfica e bateram o Vitória de Guimarães por 3-2 (25-23, 25-13, 27-29, 22-25 e 15-7).

O jogo que opôs águias a tigres, foi intenso, com um primeiro set muito equilibrado e bem jogado, com alternância do marcador e o Sporting Clube de Espinho a levar a melhor nos pontos finais. O segundo parcial teve ligeira supremacia dos campeões nacionais, acentuando-se nos momentos finais.

No terceiro parcial o Sporting Clube de Espinho teve um início forte que acabou por ser diluído muito perto dos 20 pontos, altura em que o jogo ficou novamente equilibrado com os tigres a levarem a melhor no

final.

O quarto set terá sido o mais emocionante e onde os nervos acabaram por estar mais à flor da pele. Foi um parcial muito equilibrado, com os tigres a perderem-se mais nos últimos pontos ante um Benfica mais refrescado.

A ‘negra’ ditou que fosse a equipa do Benfica a chegar à final ante um adversário já sem tantas forças.

No final, o treinador do Sporting de Espinho enalteceu o facto de a equipa dos tigres aproveitar “jogadores da formação juntando aos seniores. Temos uma reestruturação a fazer”, sublinhou o técnico que disse ser seu objetivo “crescer”.

Rui Pedro reconhece que se tratou de “um jogo de pré-época” e que, por isso, “é normal tudo acontecer. Acabamos por ser um pouco prejudicados mas conseguimos discutir uma ‘negra’ com o Benfica, o que é positivo”, concluiu.

Supertaça em Almada no sábado

A Supertaça de masculinos 2017 coloca frente a frente, no sábado, pelas 20h30, o Sport Lisboa e Benfica, campeão nacional, e o Sporting Clube de Espinho, vencedor da Taça de Portugal, no Pavilhão do Complexo Desportivo Municipal ‘Cidade de Almada’, em Almada. Os adeptos tigres que pretendem acompanhar a equipa a Almada, terão autocarro, no sábado, com saída às 14 horas, em frente à Câmara Municipal de Espinho, cujo preço será de cinco euros para sócios e atletas e de 10 euros para não sócios, devendo inscrever-se na Loja Tigre.

Precisa-se
TÉCNICO CONTAS CERTIFICADO/A
 — ENTRADA IMEDIATA
 — LUGAR DE FUTURO
 — BOA REMUNERAÇÃO
 Resposta a este Jornal ao n.º 1650

CLÍNICA MÉDICO
 LEOPOLDINA SANTOS TAVARES
 — MEDICINA DENTÁRIA
 — TERAPIA DA FALA
 — PSICOLOGIA
 Acordos: SAMS QUADROS - CGD - MULTICARE
 Rua 23, n.º 773 - 1.º Esq. - 4500-277 ESPINHO • Telef. 227324121 • Tlm. 967742865

MÉDICOS SAMS QUADROS
 SAMS * CGD
DENTISTAS ADVANCE CARE * MÉDIS
 Edifício S. Pedro
 Sala W
 Rua 23, n.º 174
 Telef. 22 734 86 93
JORGE FERREIRA
BRUNO MORRIS

Clínica Médico-Dentária
Rosa Neves, Lda.
 CHEQUE DENTISTA (alargado aos 16 e 18 anos) • IMPLANTOLOGIA
 PRÓTESE FIXA/REMOVÍVEL • ORTODONTIA
 Rua 29, n.º 696 (entre as ruas 26 e 24)
 Marcações pelos telef.: 22 734 01 16 e 91 496 13 67

Clínica Dentária de Reabilitação Orofacial

 www.clinicaspacheco.com
 — IMPLANTOLOGIA — ORTODONTIA
 — CIRURGIA ORAL — ODONTOPEDIATRIA
 — ESTÉTICA DENTÁRIA — OCLUSÃO
 — REABILITAÇÃO ORAL — ENDODONTIA
 DR. JORGE PACHECO
 * Master em Implantologia
 DR. TOMÁS PACHECO
 Aberto aos sábados - Cheque-Dentista - EDP - CGD - SAMS - SAMS Quadros
 Saúde Prime - Victoria Seguros - Future - Healthcare - Salvador Caetano
 Rua 8, n.º 381 ESPINHO 227 342 718 / 929 074 937
 espinho@clinicaspacheco.com clínicas pacheco

Precisa-se
Empregada Doméstica
 Espinho Centro
 Tempo Inteiro
 Idade até 55 anos
 Candidaturas para o Telf. 227 335 200

FARMÁCIAS (Serviço de turnos do concelho de Espinho)
 DISPONIBILIDADE - DAS 24 ÀS 9 HORAS (SÓ PARA RECEITAS DO DIA OU DA VÉSPERA)

- Sexta (29)** - CONCEIÇÃO - R. S. Tiago, n.º 701 - Silvalde - Tel. 227 311 482
Sábado (30) - MAIS - Rua 19, n.º 1412 - Anta - Tel. 227 341 409
Domingo (01) - MACHADO - Av.ª Central Sul, 1275 - Paramos - Tel. 227 346 388
Segunda (02) - DE ANTA - Rua Tuna Musical, 907 - Anta - Tel. 227 341 109
Terça (03) - TEIXEIRA - Ctr. Com. Solverde/1 - Av.ª 8 - Espinho - Tel. 227 340 352
Quarta (04) - SANTOS - Rua 19, n.º 263 - Espinho - Tel. 227 340 331
Quinta (05) - PAIVA - Rua 19, n.º 319 - Espinho - Tel. 227 340 250

OS NOSSOS GRATUITOS

PEDIDOS DE EMPREGO

EFETUO TRADUÇÕES - Tradutor licenciado e certificado efetua traduções de inglês, francês e alemão para português e vice-versa de todo o tipo de documentação podendo esta ser autenticada notarialmente. Contate para o tlm. 968058321.

SENHORA para cuidar de idosos, com muita experiência e referência de muitos anos. Tlm. 935817972.

EXECUTAM-SE trabalhos de restauro de antiguidades, arte sacra, mobiliário, cofres antigos, etc. Orçamentos grátis. Contato 914982739.

SENHORA executa arranjos de costura. Qualidade e perfeição. Tlm. 917629086.

Alugam-se Salas
 Sala A - 1.º andar c/ 19,5m2
 Sala J - R/chão, c/ 39m2
 Rua 43, n.º 474 - Espinho
 Tlm.: 919 855 000 • 913 440 891

«Defesa de Espinho» - 4460 - 2017-09-28
Tribunal Judicial da Comarca de Aveiro
 Juízo de Competência Genérica de Espinho - Juiz 2
Anúncio
 Processo: 397/17.3T8ESP
 Interdição/Inabilitação
 N/ Referência: 98859585
 Data: 19-09-2017
 Requerente: Digníssimo Magistrado do Ministério Público do Tribunal Judicial de Espinho
 Requerido: Manuel Teixeira Vieira
 Faz-se saber que foi distribuída neste tribunal, a ação de Interdição/Inabilitação, em que é requerido Manuel Teixeira Vieira, casado, nascido a 28/09/1937, em Soalhões, Marco de Canavezes, filho de José Vieira e de Maria Emília Teixeira, residente na Rua 31, 798, R/c Esq., 4500-305 Espinho, para efeito de ser decretada a sua interdição por anomalia psíquica.
 O Juiz de Direito, A Oficial de Justiça,
 Dr(a). José Miguel Moreira Maria Julieta Mendes Almeida

OS NOSSOS CLASSIFICADOS

ALUGA-SE/ARRENDAR-SE

QUARTOS, c/ casa de banho privativa, c/ cozinha, pequeno-almoço, tratamento de roupa, garagem e TV Cabo mais Sport TV. Tlf. 227340002 ou 227348972.

APARTAMENTOS T0, T1, T2 e T3. Totalmente equipados, com TV Cabo mais Sport TV, telefone, garagens, limpezas. Rua 62, n.º 156. Tlf. 227310851/2 - Fax 227310853.

Fotógrafo
VÍTOR LANCHÇA
RECORDE SEU PASSADO
 Gravo seus filmes p/ DVD
 Gravo discos vinil p/ CD
 Gravo cassetes música p/ CD
 Contatos:
918 735 306 * 962 788 407

DVD para sempre
 As cassetes de vídeo estragam-se
 Salve-as para sempre em DVD
 Agora os seus vídeos editados em DVD
Carlos Salvador
 Reportagens • Fotografia e Vídeo
 Rua 19, n.º 198 - 2.º andar • 4500 ESPINHO
 Tlm. 918 648 672

«Defesa de Espinho» - 4460 - 2017-09-28
Tribunal Judicial da Comarca de Aveiro
 Juízo de Competência Genérica de Espinho - Juiz 1
Anúncio
 Processo: 461/17.9T8ESP
 Interdição/Inabilitação
 N/ Referência: 98838908
 Data: 18-09-2017
 Requerente: Ministério Público
 Requerido: Sérgio Miguel da Silva Rodrigues
 Faz-se saber que foi distribuída neste tribunal, a ação de Interdição/Inabilitação em que é requerido Sérgio Miguel da Silva Rodrigues, com residência em domicílio: Bairro Piscatório, Casa 22, 4500-612 Espinho, para efeito de ser decretada a sua interdição por anomalia psíquica.
 O Juiz de Direito,
 Dra. Romana Helena Andrade de Lemos Triunfante
 O Oficial de Justiça,
 Maria Helena Amorim Correia

Telefones úteis	EDP - Avarias 800 506 506	Táxis (Câmara) 227 343 167	Lar da 3.ª Idade 227 330 900
A. Viação Espinho 227 341 296	EDP - Leituras 800 507 507	Táxis (Conc. Espinho) 800 208 202	Unidade de Saúde 227 334 060
Biblioteca 227 335 800	EDP - Comercial 808 505 505	Táxis Costa Verde 227 340 118	Táxi 966 527 887 / 227 325 242
Bomb. V. Espinho 227 340 005	Estação CP 808 208 208	Táxis (N.ª Sr.ª d'Ajuda) 227 340 010	Guetim
Bomb. V. Espinhenses 227 340 042	Fisioclínica 227 314 986	Táxis União, Lda. 227 348 017	Junta Freguesia 227 344 226
Câmara Municipal 227 335 800	Brigada Fiscal 227 341 196	Táxis Unidos 227 342 232	Paramos
Centro de Saúde 227 334 020	Hospital Espinho 227 331 130	Táxis Verdemar 227 342 500	Centro Social 227 330 870
Cliesp 227 330 410	Hospital V. N. Gaia 227 865 100	Tesouraria Fazenda Pública 227 332 087	Farmácia 227 346 388
Clínica Costa Verde 227 345 885	S. Sebastião (S.M.Feira) 256 379 700	Tribunal 227 331 330	Junta Freguesia 227 342 710
Clínica N.ª S.ª d'Ajuda 227 342 695	Junta Freguesia de Espinho 227 344 418	Anta	Reg. Engenharia 227 342 023
Clínica S. Pedro 227 344 714	PSP 227 340 038	Assoc. Socorros Mútuos de	Unidade de Saúde 227 345 001
Clin. Dr. J. Mendes & Filha 227 341 710	Registo Civil 227 332 060	S. Francisco de Assis de Anta 227 340 103	Silvalde
COGE - Clínica Santa Casa 227 330 960	Repartição Finanças 227 332 070	Farmácia 227 341 109	Junta Freguesia 227 344 017
Policlínica 227 330 640	Saneam. Básico (avarias) 227 335 840	Farmácia MAIS 227 341 409	Unidade Saúde Marinha 227 343 101
CTT - Rua 19 227 330 631	Segurança Social 227 341 956	Junta Freguesia 227 346 453	Unidade Saúde Silvaldinho 227 343 642

O NOSSO ANÚNCIO GRATUITO

PEDIDO DE EMPREGO
 Recortar o cupão e enviar por correio ou entregar directamente nas instalações do jornal **Defesa de Espinho** (só para particulares).

NOME _____
 MORADA _____
 TELEF. _____

José Augusto de Sousa Cardoso

† Missa do 1.º Aniversário
Sua esposa e filhos vêm, por este meio, comunicar às pessoas de suas relações e amizade que será celebrada missa dia 29, sexta-feira, pelas 19 horas, na Igreja Matriz de Espinho, agradecendo a todos quantos participem na Eucaristia.

Espinho, 28 de setembro de 2017

**Manuel Joaquim Ribeiro**
(Manuel Dentista)

55.º Aniversário do seu falecimento

Seu filho Rogério Ribeiro (Odontologista) vem, por este meio, participar que dia 3 de outubro, terça-feira, às 19 horas, manda celebrar missa por sua alma, na Igreja Matriz de Espinho. Reconhecidamente agradece

Espinho, 28 de setembro de 2017

**Adosinda Jesus Lemos**

Missa do 4.º Aniversário de falecimento

A família vem comunicar que será celebrada missa por alma do seu ente querido, dia 4 de outubro, quarta-feira, pelas 19 horas, na Igreja Matriz de Espinho. Desde já agradece a quem comparecer.

Espinho, 28 de setembro de 2017

**SILVALDE**
Joaquim Rodrigues Correia

Missa do 2.º Aniversário do falecimento



Sua esposa, filhos e restante família vêm comunicar às pessoas de suas relações e amizade que será celebrada missa por alma do seu ente querido, dia 2 de outubro, segunda-feira, pelas 8 horas, na Igreja Paroquial de Silvalde. Desde já agradecem a todos quantos participem na Eucaristia.

Silvalde, 28 de setembro de 2017

Maria Adelaide Pinho Almeida
Maria da Conceição de Pinho Correia Viana
Ondina Maria de Pinho Correia
Joaquim Fernando de Pinho Correia

Lúis Miguel Fonseca Pinto

10.º Aniversário do seu falecimento

Sua mãe, restante família e amigos recordam-no com muita saudade. Rezam por sua alma com muito carinho e amor.

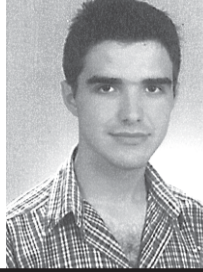
**GUETIM - ANTA - ESPINHO (Rua dos Combatentes)**
D. Flor Eusébia de Sousa Alves

Missa do 2.º Aniversário

Recordando-a com muita saudade seu pai, filhos, genro, nora, irmãos, cunhados, sobrinhos e restante família vêm, por este meio, comunicar a todas as pessoas de suas relações e amizade que será celebrada missa por sua alma, sábado, dia 30 de setembro, pelas 17,30 horas, na Igreja Paroquial de Guetim. Desde já agradecem a todos quantos participem nesta Eucaristia.

A família

Anta, 28 de setembro de 2017



AGÊNCIA FUNERÁRIA DE MARIA DE LOURDES - Anta - Espinho - Tlf. 227340609 - Tlm. 966225173

ANTA - ESPINHO
D. Maria de Oliveira Fina

Agradecimento e Missa de 7.º Dia



Seus sobrinhos e demais família vêm, por este meio, agradecer a todas as pessoas de suas relações e amizade que tomaram parte no funeral da sua ente querida ou que de outro modo se associaram à sua dor. Comunicam que a missa de 7.º dia será celebrada quinta-feira, dia 5 de outubro, pelas 19 horas, na Igreja Paroquial de Anta. Desde já agradecem a todos quantos participem nesta Eucaristia.

A família

Anta, 28 de setembro de 2017

AGÊNCIA FUNERÁRIA DE MARIA DE LOURDES - Anta - Espinho - Tlf. 227340609 - Tlm. 966225173

ANTA - ESPINHO
D. Rosa da Silva Resende

Agradecimento e Missa de 7.º Dia

Seus filhos, noras, netos, bisnetos e demais família vêm, por este meio, agradecer a todas as pessoas de suas relações e amizade que tomaram parte no funeral da sua ente querida ou que de outro modo se associaram à sua dor. Comunicam que a missa de 7.º dia será celebrada, terça-feira, dia 3 de outubro, pelas 19 horas, na Igreja Paroquial de Anta. Desde já agradecem a todos quantos participem nesta Eucaristia.

A família

Anta, 28 de setembro de 2017



AGÊNCIA FUNERÁRIA DE MARIA DE LOURDES - Anta - Espinho - Tlf. 227340609 - Tlm. 966225173

ANTA - ESPINHO (Rua de Cassufas)
Joaquim Rodrigues da Silva

Agradecimento e Missa de 7.º Dia

Sua esposa, filhos, genro, nora, netos e demais família vêm, por este meio, agradecer a todas as pessoas de suas relações e amizade que tomaram parte no funeral do seu ente querido ou que de outro modo se associaram à sua dor. Comunicam que a missa de 7.º dia será celebrada sexta-feira, dia 29 de setembro, pelas 19 horas, na Igreja Paroquial de Anta. Desde já agradecem a todos quantos participem nesta Eucaristia.

A família

Anta, 28 de setembro de 2017

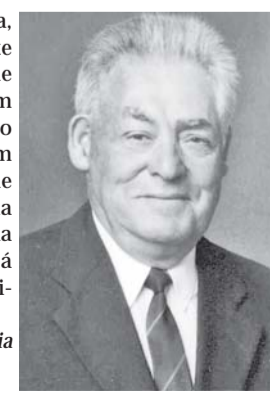

AGÊNCIA FUNERÁRIA DE MARIA DE LOURDES - Anta - Espinho - Tlf. 227340609 - Tlm. 966225173

ESPINHO (Rua 14, n.º 1100)
Aurora Sabença Soares

Agradecimento

Suas filhas, genros e netos vêm agradecer às pessoas que se dignaram a tomar parte no funeral do seu ente querido e na missa do 7.º dia ou que de outro modo se associaram à sua dor.

Espinho, 28 de setembro de 2017

Maria de Lurdes Soares Monteiro
Maria Isabel Soares Monteiro



FUNERÁRIA N. S. D'AJUDA - SANCEBAS E LUÍS ALVES - ESPINHO - TEL. 22 734 51 29

ANTA - ESPINHO (Rua 19)
Manuel da Silva

Agradecimento e Missa de 7.º Dia



Seus filhos, genro, nora, netos e demais família vêm, por este meio, agradecer a todas as pessoas de suas relações e amizade que participaram no funeral do seu ente querido ou que de outro modo se associaram à sua dor. Informam que a missa de 7.º dia será celebrada sábado, dia 30 de setembro, pelas 19 horas, na Igreja Paroquial de Anta. Desde já agradecem a todos quantos participem nesta Eucaristia.

A família

Anta, 28 de setembro de 2017

AGÊNCIA FUNERÁRIA DE MARIA DE LOURDES - Anta - Espinho - Tlf. 227340609 - Tlm. 966225173



«Defesa de Espinho» - 4460 - 2017-09-28

AVISO Nº 7/2017

Joaquim José Pinto Moreira, Presidente da Câmara Municipal de Espinho:

Faz público, nos termos do nº 2 do artigo 78º do Decreto-lei nº 555/99, de 16 de dezembro, com as alterações introduzidas pelo Decreto-Lei nº 136/2014, de 9 de setembro, que a Câmara Municipal de Espinho emitiu o Aditamento nº 3/17, referente ao Alvará de Licenciamento de Loteamento nº 3/2004, em nome de Manuel Alves Salgueiro, com um aditamento de 2007/07/13, que titula a aprovação da alteração de loteamento que incide sobre o prédio, sito na Rua 33, nºs 760 e 784 da freguesia de Espinho do concelho de Espinho, descrito na Conservatória do Registo Predial de Espinho, sob o nº 2003/20040709 e inscrito na matriz predial urbana sob os artigos 677, 678, 2544 e 2545, da respetiva freguesia.

O aditamento em referência é emitido em nome de Ângelo Ferreira Marques, portador do Cartão de Cidadão nº 5182592 e Contribuinte nº 133701212, na qualidade de proprietário.

Espinho, 20 de setembro de 2017.

O PRESIDENTE DA CÂMARA
DR. JOAQUIM JOSÉ PINTO MOREIRA

Bairro da Ponte de Anta com “pinta”

Projeto Trinsheira no Bairro da Ponte de Anta

Foi inaugurada na tarde de sábado a requalificação do campo de futebol do Bairro da Ponte de Anta levada a cabo pela Câmara Municipal de Espinho e enquadrada num projeto social e desportivo inovador protocolizado com a Associação “Trinsheira” visando a inclusão de jovens e crianças do bairro social que decoraram com pintura mural de arte urbana o espaço envolvente ao relvado. O pontapé de saída de uma série de jogos realizados foi dado pelo autarca Pinto Moreira.

A obra foi executada em 45 dias e envolveu cerca de três dezenas de jovens com idades entre os 8 e os 21 anos.

Trata-se de um projeto alicerçado na ativação participativa da comunidade, despertando o interesse dos moradores para a construção e preservação dos espaços que os envolvem.

“Esta transformação começa na transmissão de competências sociais e artísticas, com base em mecânicas de educação não-formal e o desenvolvimento de talentos com os jovens. O objetivo final é o de perpetuar este momento com a realização de uma obra de arte que reflete o resultado individual e o coletivo, criando uma memória de longa duração.”

O Team Building que o Projeto Trinsheira realizou com a comunidade “focou na transmissão de instrumentos e capacidades que permitam

desenvolver, construir ou reparar os laços de confiança e de proximidade entre os diferentes moradores.” Para isso, “através de ferramentas de corresponsabilização e de participação no processo de decisão, direção e de realização artística, envolvemos 51 participantes diretos, todos moradores na comunidade, na superação do desafio proposto.”

Para além do presidente da Câmara marcaram presença na inauguração do requalificado recinto o vice-presidente Vicente Pinto, o deputado Luís Montenegro, o presidente da Junta de Anta e Guetim, Nuno Almeida, e o candidato do PSD à presidência da autarquia de Anta e Guetim, Paulo Mendes, e muitos moradores do Complexo Habitacional da Ponte de Anta.

Lúcio Alberto

Fotos MIGUEL MESQUITA



“Num contexto de transmissão de competências sociais e artísticas, com base em mecânicas de educação não-formal”, preconiza-se “continuar a trabalhar a liderança servidora e o desenvolvimento de talentos com os jovens que são os verdadeiros protagonistas de toda esta intervenção”

“Em todo o processo, tivemos a preocupação de criar modelos de experimentação artística que pudessem seguir um formato essencialmente prático, simples, eficaz e fácil de ‘digerir’. Acima de tudo, procuramos criar e disseminar metodologias de educação não formal que respondam às perguntas: O que quero aprender? Como colocarei o que quero aprender ao serviço da minha comunidade?”

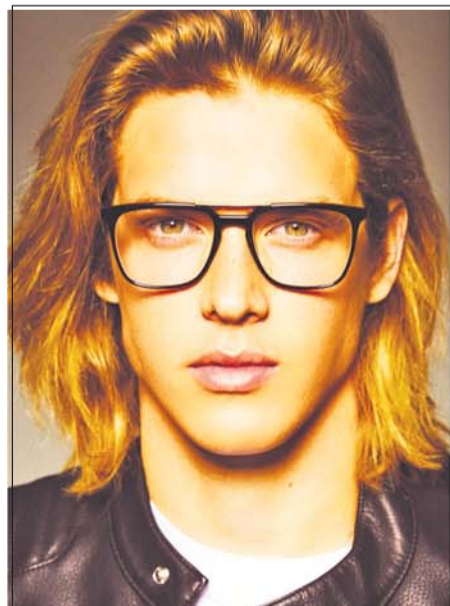

2
ÓCULOS
DE MARCA
COM LENTES INCLUIDAS
99€

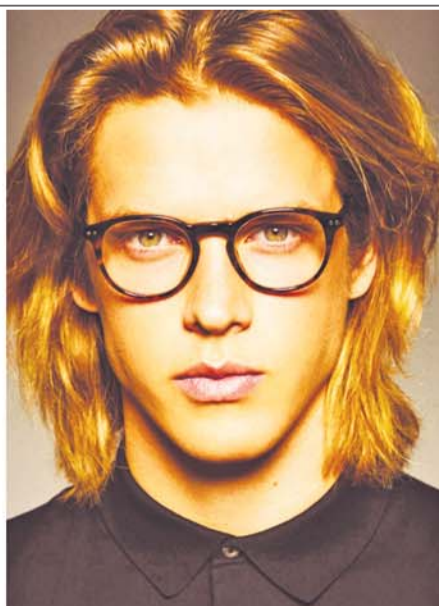

PREMIO
CINCO ESTRELAS
2017
OPTICALIA®
ESPINHO

Rua 19, 343 r/c Dto
Telf: 227 322 340/ 964 706 973

Ver condições da campanha em loja.