

# DEFESA ESPINHO

Av.ª 8, n.º 456 - 1.º - Sala R - APARTADO 39 - 4501-853 ESPINHO Codex • Telef. 22 734 15 25 • Fax 22 731 99 11 • Email: defesadeespinho@mail.telepac.pt  
Diretor: LÚCIO ALBERTO □ Fundador: BENJAMIM COSTA DIAS □ Semanário □ Ano 85 □ Número 4471 □ Quinta-feira, 14/dezembro/2017 □ Preço: €0,65 (Incluindo IVA)

PUB.



## Cobertura da bancada de Cassufas 'arrancada' pela tempestade Ana

página 3



Assembleia aprova permuta para construção do novo quartel dos bombeiros página 7

Despiste em Esmojães provoca quatro feridos página 3

Incêndio no Bairro da Ponte de Anta página 3

PUB.

**Universalgest**  
Administração de Condomínios

*Deseja-lhe um santo e feliz natal*

[www.universalgest.com](http://www.universalgest.com) [geral@universalgest.com](mailto:geral@universalgest.com) 220 814 972 | 227 325 246

### OFERTA 2º PAR

Lentes Anti-risco até 3 diop. de esfera e cilindro até 2  
Para quem quiser!



79€

**Armação + Lentes**  
Longe ou Perto  
LENTE ANTI-REFLEXO ATÉ 3 DIOP. DE ESFERA E CILINDRO ATÉ 2

249€

**Armação + Lentes**  
Progressivas  
LENTE ANTI-REFLEXO ATÉ 3 DIOP. DE ESFERA E CILINDRO ATÉ 2  
(LENTE DE ÚLTIMA GERAÇÃO)

Promoção válida: 01 Janeiro a 31 Março de 2016.

Ligue Grátis 800 999 888

[www.opticenter.pt](http://www.opticenter.pt)

**OptiCenter**   
ÓPTICA • OPTOMETRIA • CONTACTOLOGIA

Visite a nossa loja!

**Espinho - Rua 23, 374**

☎ 224 082 790



## Tuna 'Afonsina' vence festival 'Natalis Vivere Spinus'

Várias tunas académicas 'invadiram' Espinho, no sábado, para a sétima edição do Festival de Tunas Natalis Vivere Spinus que se realizou no Centro Multimeios. O evento esteve integrado no programa de animação natalícia 'Espinho Cidade Encantada', com organização da Câmara Municipal e da Associação Empresarial Viver Espinho.

Participaram no concurso a Tuna de Engenharia da Universidade do Minho - AFONSINA (vencedora), Tuna de Contabilidade do Porto, Tuna da Escola Superior de Saúde de Santa Maria e Tuna Académica da Faculdade de Direito da Universidade do Porto. Atuaram, ainda, como tunas convidadas, a Tuna Feminina de Engenharia e MURCHAN MURCHAN - Metalúrgica e Bioengenharia da Faculdade de Engenharia da Universidade do Porto.



Foto VÍTOR LANCHÁ

## Jimmy P e fogo-de-artifício na passagem de ano

O novo ano de 2018 irá chegar a Espinho com música, fogo-de-artifício e animação na Praia da Baía. A Praia da Baía será, portanto, o ponto de encontro para uma noite especial de passagem de ano.

A despedida da última noite do ano e a entrada em 2018 vai ter como cenário a inconfundível Praia da Baía, com Jimmy P a subir ao palco pelas 22h30 para um espetáculo. O fogo-de-artifício lançado da praia à meia-noite assinalará a chegada do Novo Ano.

A atuação do DJ Rusty começa logo a seguir à entrada no Novo Ano e vai animar a Praia da Baía ao ritmo de sons para uma grande noite de festa e alegria.

## PSD apoia Orçamento Municipal

A Comissão Política Concelhia do Partido Social Democrata (PSD) de Espinho emitiu um comunicado no qual manifesta que se "revê e apoia as propostas da Câmara Municipal que conformam o Orçamento Municipal para o próximo ano".

Para o PSD Espinho "estão reunidas as condições para a concretização de um conjunto vasto de importantes projetos que promovem o crescimento económico e a coesão social do concelho de Espinho".

Neste documento, a Comissão Política do PSD de Espinho "congratula-se com o esforço de redução da dívida total do Município que permite agora maior disponibilidade financeira para o investimento".

Neste sentido, diz o PSD que "o documento que vai ser submetido à aprovação da Assembleia Municipal inscreve o lançamento de um conjunto de projetos e medidas de acordo com a estratégia que a autarquia pretende realizar nos próximos quatro anos".

# "Estratégia de cativações, redução de serviços e de custos que atinge e prejudica os utentes"

## Câmara considera inaceitável redução dos horários de atendimento e consultas nas Unidades de Cuidados Primários de Saúde em Silvalde e em Paramos

A Câmara Municipal de Espinho, numa nota informativa enviada à comunicação social, considera inaceitável que "em nome da escassez de recursos humanos na área administrativa sejam reduzidos os horários de atendimento e consultas nas Unidades de Cuidados Primários de Saúde em Silvalde e em Paramos".

Para o Executivo, "a redução do atendimento em três horas diárias dos dois Centros de Saúde que até aqui funcionavam ininterruptamente entre as 8 e as 18 horas, passando a funcionar a partir do dia 11 de dezembro apenas entre as 9 e as 13 horas da parte da

manhã e entre as 14 e as 17 horas da parte da tarde, constitui uma medida economicista e contraditória dos princípios do Serviço Nacional de Saúde".

A Câmara Municipal de Espinho "repudia esta decisão tomada à revelia da autarquia e das necessidades básicas da população de Silvalde e Paramos".

O Executivo refere, ainda, na mesma nota que "o Agrupamento de Centros de Saúde do Grande Porto/Espinho-Gaia com a competência da ARS-Norte e do Governo são responsáveis por esta decisão que faz parte de uma estratégia de cativações, redução de ser-

viços e de custos que atinge e prejudica os utentes mais fragilizados e para quem os serviços públicos de saúde são absolutamente indispensáveis".

A Câmara Municipal de Espinho "exige a revogação imediata desta medida que agrava ainda mais os constrangimentos já existentes na área da saúde em Espinho e em particular nos Centros de Saúde de Silvalde e Paramos".

O Executivo dá nota de que "já suporta e garante o transporte municipal diário da população para consultas e exames no Centro Hospitalar de Gaia para colmatar o encerramento da urgência do

Hospital Nossa Senhora da Ajuda não se conforma, nem aceita que uma decisão administrativa ponha em causa o atendimento médico e de enfermagem a que a população das freguesias de Silvalde e de Paramos têm legítimo direito".

Por fim, a Câmara Municipal de Espinho afirma que "não foi previamente auscultada, como aliás deveria, está todavia disponível para apoiar transitoriamente uma solução que garanta a vigência do horário anterior, até que a ARS e o Ministério da Saúde abram condições ao ACES Gaia/Espinho para a resolução definitiva desta situação".



A ATLAS SEGUROS Consultores e Corretores, SA, é a nova denominação social da antiga Patris Seguros na sequência da aquisição integral da sociedade por parte do grupo GI 10.

A ATLAS Seguros integra-se assim num importante grupo que gere uma carteira de seguros de 37 Milhões de euros, mais de 15.000 Clientes e acesso a uma "International Broker Service Network" representada em mais de 130 países.

A nossa energia está focalizada em analisar, construir e gerir soluções específicas na exacta medida das necessidades dos nossos Clientes e Parceiros.

Rua de Santa Catarina, 706, 3º/4º 4000-446 PORTO  
T. 222 007 500 - F. 222 082 387  
geral.seguros@atlas-seguros.com  
www.atlas-seguros.pt

 **ATLAS**  
SEGUROS

Salvê 20/12/2017

**Floripes Couto**



*Seu marido, filhos,  
noras, netas e restante  
família vêm desejar-lhe  
as maiores felicidades  
na passagem do seu  
aniversário e que esta  
data se repita por  
muitos e bons anos.  
Beijinhos - Parabéns*



## Cobertura da bancada de Cassufas 'arrancada' pela tempestade Ana



Foto MANUEL PROENÇA

A tempestade Ana acabou por trazer alguns prejuízos ao concelho de Espinho, sendo o mais significativo nas novas bancadas do Complexo Desportivo de Cassufas. O vento forte conseguiu dobrar as vigas de suporte da cobertura da bancada, derrubando-a, por completo. Uma nas colunas, foi arrancada do

chão e a estrutura foi atirada, com a força do vento, contra o rinque, derrubando o muro de vedação deste equipamento desportivo.

Tudo terá acontecido depois das 22 horas, altura em que o vigilante daquela infraestrutura terá por lá passado pela última vez e que terá verificado que tudo estava em ordem,

não suspeitando que mais tarde viria acontecer o que aconteceu. De toda a estrutura afetada, ficou intacta a lona da cobertura e alguns elementos de suporte da mesma.

No entanto, a tempestade que passou pelo País na noite de domingo para segunda-feira acabou por afetar alguns postes de telecomu-

nicacões, mas sem grandes prejuízos, visível apenas pela sua inclinação, como o que se encontra num terreno contíguo à Rua de Esmojães. Em Espinho, na Rua 19, o tapete vermelho que se encontrava sob o piso, foi arrancado.

Manuel Proença



Foto VÍTOR LANCHA



Foto MANUEL PROENÇA

## Despiste em Esmojães provoca quatro feridos

Três homens e um menor, ficaram feridos num aparatoso despiste de um carro, na madrugada de domingo, na rua de Esmojães, em Anta, Espinho. O alerta foi dado, para os Bombeiros Voluntários do Concelho de Espinho, cerca das 6h20. Em circunstância ainda não apuradas, a viatura

entrou em despiste e colidiu com a vedação de um café.

Três das vítimas foram levadas, pelos bombeiros, para o Hospital Santos Silva, em Vila Nova de Gaia. A Polícia de Segurança Pública de Espinho esteve no local e tomou conta da ocorrência.

Paulo Jorge Duarte



Foto MANUEL PROENÇA

## Pescador detido por suspeita de tráfico de estupefacientes

A Polícia de Segurança Pública deteve no passado dia 5, um pescador, de 50 anos, por suspeita de tráfico de estupefaciente. Os agentes policiais apreenderam-lhe cerca de 494 doses de haxixe.

Entretanto, a PSP de Espinho deteve um jovem de 24

anos, por condução de automóvel sem a necessária habilitação legal.

Por fim, a Esquadra de Trânsito da Divisão Policial de Espinho registou, durante a semana passada, 11 acidentes de viação, dos quais resultaram seis feridos ligeiros.

## Incêndio no Bairro da Ponte de Anta

Os Bombeiros Voluntários do Concelho de Espinho foram chamados ao Bairro da Ponte de Anta para um princípio de incêndio num apartamento. O alerta foi dado ao final da tarde de sábado. Na sequência do incidente, uma mulher foi assistida no local. Alertados pela presença dos meios de combate ao incêndio, várias dezenas de populares ocorreram ao local.

Paulo Jorge Duarte

## Atropelamento em Paramos

Uma mulher, de 65 anos, ficou ferida num braço na sequência de um atropelamento, esta terça-feira, na avenida Central, em Paramos. O alerta foi dado, cerca das 18 horas, para os Bombeiros Voluntários do Concelho de Espinho. A vítima foi levada,

pelos bombeiros, para o Hospital Santos Silva, em Vila Nova de Gaia.

A Polícia de Segurança Pública de Espinho foi chamada ao local e tomou conta da ocorrência.

Paulo Jorge Duarte

TECIDOS E DECORAÇÕES

# Beatriz

DOS PANOS

## AS MELHORES PRENDAS DE NATAL!

- MANTAS DE PÊLO E MANTAS EM CORALINA •
- JOGO DE LENÇOL (flanela, 100% algodão, coralina, polares) •
- EDREDÕES • TOALHAS DE NATAL • COBERTORES
- TECIDOS TEMÁTICOS •

### VALE 5€

em compras superiores a 150€.

Oferta válida com a apresentação deste destacável. Só pode ser usado um vale por cada compra.

VISITE a nossa loja em Paramos!

Rua do Agueiro nº 105 • Tel: 22 734 38 51 • Aberto de Segunda a Sexta das 9:00 às 12:30 e das 14:00 às 19:00 • Sábados das 9:00 às 12:30 e das 14:00 às 17:00





Esmeralda Laranjeira  
Temas e poemas

## ESPINHO CIDADE ENCANTADA

Espinho cidade encantada  
Plantada à beira mar  
Está toda iluminada  
Para o Natal festejar!

Como vem sendo habitual  
A Associação comercial  
Promoveu vários eventos  
Para festejar o Natal...  
E como diz o ditado: igual por igual  
Compre no comércio local...

E o lago em frente à Câmara  
Está mesmo original  
Em vez de águas paradas  
Tem uma árvore de Natal...

E o Jardim Encantado, todo ele iluminado  
No Parque João de Deus...  
É a mágica fábrica de brinquedos  
Do Pai Natal, para as crianças em geral.

As ruas iluminadas e decoradas  
De forma simples e natural  
Transmitem muita alegria  
E também muita magia  
Para festejar o Natal...

Também a chegada do Pai Natal  
Que já é habitual, enche as ruas de gente  
E deixa a criançada, muito agitada  
Muito alegre e deslumbrada!

E os desfiles de rua...  
Com jovens manequins originais  
Desfilaram muito bem  
E representaram os produtos  
Das casas comerciais...

Há muita Animação de rua, agora no Natal  
O Presépio de Natal na capela da S.<sup>a</sup> da Ajuda  
Teatro- "Adormecer com as letras" Contos e cantos  
O VII Festival das Tunas "Natalis Vivere Spinus"  
Os Concertos de Natal na igreja matriz  
Têm animado muito a cidade... é uma vaidade!

É muito bom ver as ruas, lindas e enfeitadas  
Deixam as pessoas, alegres e animadas  
São os sorrisos, os abraços, as lembranças  
E sonhar... um futuro cheio de Esperanças...

## Coro dos Amigos da Música com Orquestra Filarmonia das Beiras em concerto na Igreja de Albergaria

No passado domingo, o Coro dos Amigos da Música juntou-se à Orquestra Filarmonia das Beiras, na Igreja de Albergaria, para um concerto de Natal memorável.

Neste segundo encontro com a Orquestra Filarmonia das Beiras, os Amigos da Música partilharam o palco com quatro solistas de talento excepcional: Isabel Alcobia (soprano), João Pedro Azevedo (contrateno), André Lacerda (tenor) e Eduardo Portugal (baixo).

A direção esteve a cargo do maestro titular da Orquestra, António Vassalo Lourenço e no órgão contou-se com a presença de Paulo Bernardino. Handel e Bach foram os compositores escolhidos para abrilhantar este final de tarde na Igreja de Albergaria-a-Velha.

O concerto abriu com a orquestra e cantores a interpretar excertos de "O Messias" de Handel, e o Concerto Brandeburguês n.º 3 de Bach.

A segunda parte do

concerto contou com a participação do coro, e apresentaram-se quatro obras de Bach: o motete "O Jesu Christ, meus Lebens Licht" BWV 118, excertos da cantata "Vergnugte Ruh, beliebte Seelenlust" BWV 170, a Cantata "Nun Komm der Heiden Heiland" BWV 61 e finalmente excertos da Cantata "Herz und Mund und Tat und Leben" BWV 147.

Este mesmo concerto será novamente realizado na Igreja de Espinho, no próximo dia 21.

<http://josesarmento.blogspot.pt> - <http://sarmento-news.blogspot.pt> - <http://revistaopimpolho.blogspot.pt>

**PIMPOLHO** □ DESENHO E TEXTO DE: © José Sarmento • 1166

No tempo de Adão e Eva... ... já havia... ... Pai Natal????!?!...

## Audição de Natal da Tuna amanhã

A Tuna Musical de Anta vai realizar amanhã, sexta-feira, pelas 15 horas, a Audição de Natal. A iniciativa irá decorrer nas instalações da Tuna Musical de Anta.

## XXIV Campanha da Saca

O Leo Clube de Espinho, juntamente com o Lions Clube de Espinho, irá realizar a XXIV edição da Campanha da Saca. Trata-se de uma iniciativa que tem como finalidade, ajudar as famílias mais desfavorecidas do concelho de Espinho "a ter um Natal mais digno".

Assim, até ao dia 15 de dezembro (sexta-feira) poderá deixar o seu dona-

tivo, em géneros alimentícios (enlatados, massas, arroz, leite, cereais, óleo, azeite, açúcar, bolachas, etc.), no ponto de entrega, na loja sita na Rua 14, n.º 787, das 10 às 12 horas e das 14 às 20 horas.

Poderá, também, entrar em contacto com a organização da iniciativa através dos telemóveis 91 151 31 45, 91 621 26 65 ou 91 556 50 30.

## Apoio do CANEE à Espinho Solidário

O Centro de Apoio às Necessidades Educativas de Espinho (CANEE) tem as portas abertas a todas as crianças que queiram divertir-se e ajudar outras crianças a sorrir. Este serviço tem o valor de dois euros por hora que será entregue, na sua totalidade, à Associação Espinho Solidário, que apoia crianças com doenças raras, paralisia cerebral e doentes oncológicos a nível alimentar e financeiro (terapias).

Enquanto os pais se ocupam das últimas compras no comércio tradicional de Espinho, podem deixar os mais novos no CANEE que tem preparadas atividades lúdico-pedagógicas, de entre as quais se destaca a Filosofia para Crianças, cujo tema central será a Solidariedade e a Relação com os Outros.

A iniciativa é aberta a crianças dos 2 aos 14 anos. Dada a natureza desta ação, as crianças podem trazer bens para doar, como brinquedos ou roupas em bom estado que já não usem. O CANEE sita na Rua 19, n.º342, 3.º andar, Sala 3.3, em Espinho. Mais informações através do contacto de telemóvel 964165876 (Carina Bargueño).

## Cerciespinho assinala com atividades Dia da Pessoa com Deficiência

Assinalou-se no primeiro domingo de dezembro o Dia Internacional da Pessoa com Deficiência. Para celebrar a data, o Centro de Atividades Ocupacionais da Cerciespinho vai dinamizar o Largo do Souto em Anta, durante a manhã, através de demonstrações dos grupos de expressões da Cerciespinho e decoração das árvores do Souto.

A Junta de Anta e Guetim apoiou esta atividade, que foi aberta ao público em geral.

## Festa de Natal no Bairro Piscatório

Os espinhenses José Raul, Jorge Bandeira, José Manuel Batista e José António vão abrilhantar a Festa de Natal da Senhora do Mar, em Silvalde, que terá lugar no salão nobre da sede dos Leões Bairristas, no Bairro Piscatório, pelas 14h30 de domingo. A festa conta com mais de três dezenas de artistas e músicos nacionais dos grandes ecrãs da TV. Entre eles destaca-se Leans Cruz, Rute Pinto e Caramelo. A apresentação está a cargo de Paulo Duarte.

Trata-se de mais um evento da comissão de festas, desta vez com espírito natalício, que leva a cabo uma grande tarde, sobretudo para quem gosta de 'dar um pé de dança'.

**HORTO DA JU**  
FLORES NATURAIS E SECAS  
ARRANJOS  
RAMOS DE TODOS OS TIPOS  
PLANTAS  
ENFEITES P/ FESTAS, ETC.

26 anos

Josefina Dias da Costa Miranda

Rua 31, n.º 887 - 4500 Espinho • Tlf. 227 310 707  
Tlm. 919 930 077 • hortodaju@gmail.com

visite-nos

**JENNYLINE**  
Bordados e Impressão Textil  
Artigos Disney

Estamos com promoções

Av.ª 8, C.C. Solverde 2, Lj 2  
4500-205 Espinho  
Tlm. 938 108 988  
geral@jennyline.pt  
www.jennyline.pt

**2Tons**  
prendas - decoração - eventos

\* Lembranças de Natal originais  
\* Sugestões para jantares de Natal para empresas  
\* Não perca as nossas promoções de Natal

Esperamos a v/ visita no nosso novo espaço

Rua 33, n.º 918 - 4500-314 Espinho • Tlf./Fax 227 326 085 • Tlm. 910 304 393  
2tons@sapo.pt • www.2tons.com.pt

Boas Festas

**CASARÃO EMIGRANTE**  
CAFÉ-RESTAURANTE

CASAMENTOS | COMUNHÕES | BAPTIZADOS | CONVÍNIOS | EVENTOS

Praia de Paramos, 94 • 4500-510 Paramos-Espinho • Tel.: 22 734 4001  
email: casaraoemigrante@iol.pt | Restaurante Casarão do Emigrante

**Galeria de Sabores**

Natal 2017

Acceptam-se encomendas

- Bolo-Rei  
- Escangalhado  
- Pão-de-Ló  
- Rabanadas  
- Bilharacos  
- Sortidos variados

Rua 31, n.º 471 | 4500 Espinho | Tel. 223 234 352



## Isaura Barge reconduzida no Probus

Isaura Barge foi reconduzida na presidência do Conselho Diretor do Probus Club de Espinho para o mandato 2017/2018. O jantar de transmissão de tarefas realizou-se no Hotel PraiaGolfe, em simultâneo com as comemorações do 20.º aniversário do clube. Juntamente com

Isaura Barge foram reconduzidos no cargo Nicolau Azevedo (secretário) e Belmiro Rocha (tesoureiro), numa cerimónia que contou com a presença do vice-presidente da Câmara Municipal de Espinho, Vicente Pinto e da presidente do Rotary Club de Espinho, Rita Soares.

Entretanto, o Probus Club de Espinho em conjunto com o Rotary Club de Espinho realizaram, em conjunto, o seu Jantar de Natal, no Hotel PraiaGolfe.

Com os companheiros de

ambos os clubes, o evento teve a participação de outros convidados, e também do representante da Câmara Municipal de Espinho, adjunto do presidente, Vítor Hugo Pinto.

Para animar a Ceia esteve presente o Grupo de Amigos dos Bombeiros Voluntários de Espinho, cantando "As Janeiras".

Foi uma noite de franco convívio na qual se considerou que "só haverá felicidade no futuro se houver saúde, paz e amor".



## Construir uma nova imagem para Espinho através do Lego

### Workshop na Escola Dr. Manuel Gomes de Almeida

Realizou-se no auditório da Escola Secundária Dr. Manuel Gomes de Almeida, na passada quinta-feira, um Workshop com a Professora Doutora Ana Reyes, atual docente na Universidade do Rey Juan Carlos, em Madrid, sobre o NeuroMarketing utilizando a metodologia Lego Serious Play.

O workshop teve início com um breve discurso da palestrante passando à demonstração de vários vídeos onde estava presente uma breve explicação sobre o Neuromarketing.

De seguida, deu-se início ao mais esperado - à reconstrução e construção da imagem de Espinho através de Legos. A atividade foi realizada por todos os alunos do Curso Profissional de Comunicação das três turmas (10.º, 11.º e 12.º ano), com a ajuda de alguns professores, sendo este integrado na disciplina de Relações Públicas.

Foi uma experiência única, onde os alunos puderam trabalhar em grupo, e construir uma nova imagem para Espinho utilizando o novo sistema do NeuroMarketing, o Lego Serious Play.

Todos os alunos e professores adoraram esta nova forma de explicar e



de trabalhar.

"Adoramos ter participado neste workshop" - Rúben Diogo; "Gostamos desta experiência e gostávamos de a repetir" Mariana Silva; "Foi

superinteressante e totalmente diferente do habitual. Super-dinâmico." Rodrigo Félix - sublinharam alguns dos alunos, a propósito desta iniciativa.

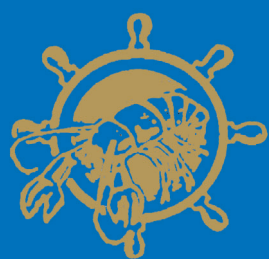

Restaurante  
**AQUÁRIO  
MARISQUEIRA  
D'ESPINHO**  
Alvará de Abertura nº 329 de 1953

Há mais de 60 anos  
a oferecer qualidade  
e bom serviço à cidade

Classificado  
de Interesse Turístico  
pela D.G.T.

Rua 4, n.º 540 - 4500-343 ESPINHO • Telef. 22 732 1000

facebook.com/aquario.espinho

*Festas Felizes  
a todos os nossos  
Amigos e Clientes  
A. Brandão*

\* Escolha o seu próprio

# Cabaz!

Poupe

## 15%

Campanha válida para aquisições superiores a 20,00€

**Aipal**





Américo Loureiro  
Quadras ao  
correr do lápis

## “O OLHAR DO DONO ENGORDA O BOI”

Impressiona a universalidade e abrangência,  
Deste dito já um pouco esquecido,  
Porque a vida traz impaciência  
Para que seja bem compreendido.

O olhar traduzido em interesse,  
Preocupação, cuidado ou amor,  
Ultrapassa em muito o que parece  
Ocupando o lugar onde se deve pôr.

O olhar da mãe protectora  
Tem diferentes cambiantes,  
Pode, além de imagem aprovadora,  
Apresentar o contrário em instantes.

Na vida profissional temos também  
O olhar dos superiores responsáveis  
Que anima se tudo está bem,  
Mas reprova ou emenda os imponderáveis.

Em sociedade podemos facilmente ver  
Olhares com desigual uso,  
Uns mostrando apoio a conceder  
E outros reprovando algum abuso.

Quanto ao “Boi”, temos de recuar  
Aos primeiros tempos da humanidade,  
Onde à agricultura tudo íamos buscar,  
Sendo ela a base da sociedade.

Do boi e da vaca vinham bens essenciais  
Como a carne, o leite e o couro,  
A quantidade e qualidade dos animais  
Funcionavam, em termos de riqueza, como ouro.

Pagavam-se dívidas com cabeças de gado,  
Bem como dotes para casamento,  
Não esquecendo o que era deixado  
Para comemorar rico passamento.

Se a tudo isto ainda juntarmos  
A força de trabalho e o adubo natural,  
Lógico e justo é todos concordarmos  
Associar o Boi a património essencial.

Portanto, família, gestor, cidadão  
Mantem atento e maleável o teu olhar,  
Porque o que os olhos recebem e darão,  
O património global virá engordar.

## Festa de Natal dos Moradores da Idanha no domingo à tarde

A Associação de Moradores da Idanha, que está a festejar o seu 15.º aniversário, vai realizar a sua Festa de Natal, no domingo, a partir das 15 horas. Além do habitual convívio, haverá várias surpresas. Entretanto, o edifício da sede verá alargadas as suas valências, com a inauguração da nova Sala da Lareira. Será ainda prestada homenagem aos sócios e benfeitores da associação.



Foto VÍTOR LANCHÁ

## Convívio de Natal do Núcleo de Espinho da Liga dos Combatentes

O Núcleo de Espinho da Liga dos Combatentes esteve reunido num convívio de Natal, onde não faltou o bolo-rei e o vinho do Porto. Uma iniciativa que pretendeu juntar associados e familiares e na qual, o presidente, José Ganilho fez questão de recordar “a memória de um grande homem que liderou este Núcleo

durante 35 anos, em tempos difíceis” e que “foi meu antecessor, Manuel da Silva Pinheiro”.

José Ganilho lembrou, também, “de uma madeira especial, os nossos queridos colegas combatentes que faleceram tragicamente na guerra, distantes das suas famílias e do seu País, no auge da juventude,

que deram a sua vida em defesa da pátria”.

O presidente do Núcleo de Espinho da Liga dos Combatentes referiu o apoio que a sua instituição “presta aos nossos camaradas combatentes que regressaram com problemas psicológicos através do CAMPS do Núcleo do Porto”, dando conta que neste momento são 12 associados que estão a ser acompanhados.

Por fim, José Ganilho anunciou a campanha que o Núcleo de Espinho está a realizar, “destinada a netos dos sócios, para que nos acompanhem nestes convívios”.



## ...com legenda!

Foto VÍTOR LANCHÁ

As *Rugas de S. Pedro* atuaram, no domingo, no auditório da Junta de Freguesia de Espinho, perante uma sala completamente cheia

**Clínica Médico-Dentária  
Rosa Neves, Lda.**  
CHEQUE DENTISTA (alargado aos 16 e 18 anos) • IMPLANTOLOGIA  
PRÓTESE FIXA/REMOVÍVEL • ORTODONTIA  
Rua 29, n.º 696 (entre as ruas 26 e 24)  
Marcações pelos telef.: 22 734 01 16 e 91 496 13 67

Clínica Dentária de Reabilitação Orofacial  
**clínicaspacheco.com**  
www.clínicaspacheco.com  
— IMPLANTOLOGIA — ORTODONTIA  
— CIRURGIA ORAL — ODONTOPEDIATRIA  
— ESTÉTICA DENTÁRIA — OCLUSÃO  
— REABILITAÇÃO ORAL — ENDODONTIA  
DR. JORGE PACHECO  
\* Master em Implantologia  
DR. TOMÁS PACHECO  
Aberto aos sábados - Cheque-Dentista - EDP - CGD - SAMS - SAMS Quadros  
Saúde Prime - Victoria Seguros - Future - Healthcare - Salvador Caetano  
Rua 8, n.º 381 ESPINHO 227 342 718 / 929 074 937  
espinho@clínicaspacheco.com clínicaspacheco

**CLÍNICA MÉDICO**  
LEOPOLDINA SANTOS TAVARES  
— MEDICINA DENTÁRIA  
— TERAPIA DA FALA  
— PSICOLOGIA  
Acordos: SAMS QUADROS - CGD - MULTICARE  
Rua 23, n.º 773 - 1.º Esq. - 4500-277 ESPINHO • Telef. 227324121 • Tlm. 967742865

**MÉDICOS  
DENTISTAS**  
SAMS QUADROS  
SAMS \* CGD  
ADVANCE CARE \* MÉDIS  
Edifício S. Pedro  
Sala W  
Rua 23, n.º 174  
Telef. 22 734 86 93  
**JORGE FERREIRA  
BRUNO MORRIS**

1960 57 ANOS 2017  
**Vidraria Ferreira**  
Ferreira & Ferreira, Lda.  
VIDRO LISO | DUPLO | ANTI-REFLEXO | ANTI-FOGO E LAMINADO | ESPELHOS  
TIJOLOS E TELHAS DE VIDRO | INSTALAÇÕES DE VIDROS TEMPERADOS  
Rua das Fábricas, 180 - Zona Ind. Silvalde — 4500-628 ESPINHO  
Tel./Fax: 227 340 480 • email: vidraria-ferreira@hotmail.com



# Assembleia Municipal aprova permuta para construção do novo quartel dos bombeiros

Presidente da Câmara considera que a “polémica inútil criada pela oposição estava a comprometer seriamente a possibilidade de financiamento”

A Assembleia Municipal de Espinho, reunida em sessão extraordinária, aprovou com 17 votos a favor e 8 abstenções, a permuta entre o Município de Espinho e a Associação Humanitária dos Bombeiros Voluntários do Concelho de Espinho. A proposta agora aprovada apresenta os mesmos termos daquela que foi reprovada no passado mês de setembro.

A proposta sugerida pelos Bombeiros Voluntários do Concelho de Espinho tinha recebido o acolhimento e o interesse da Câmara Municipal. Prevê a permuta de terrenos municipais para a construção de um novo



Foto VÍTOR LANCHÁ

quartel em troca dos atuais edifícios que, antes da fusão das duas corporações

pertenciam ao Bombeiros Voluntários de Espinho e aos Bombeiros Voluntários

Espinhenses.

A Câmara Municipal compromete-se ainda, nos

termos do protocolo celebrado com a Associação Humanitária a garantir uma verba anual de cerca de 350 mil euros por um período de dez anos destinada a apoiar a sustentabilidade e a operacionalidade dos Bombeiros Voluntários do Concelho de Espinho.

O presidente da Câmara Municipal de Espinho, Pinto Moreira, entretanto, lamentou que “a oposição à Câmara na Assembleia Municipal tenha sobreposto o interesse do calendário eleitoral à autarquia criando um caso e uma polémica que só prejudica os bombeiros da cidade”.

Pinto Moreira conside-

ra que “nunca a Câmara ou os vogais do PSD na Assembleia Municipal intransigiram em relação à utilização a dar aos quartéis ou à possibilidade de não serem alienados. Uma decisão sobre a alienação desse património só pode ser feita sede de Assembleia Municipal”, sublinha o autarca.

Pinto Moreira afirma, ainda que “a situação é tanto mais grave e irresponsável, quando era do conhecimento público que a polémica inútil criada pela oposição sobre o novo quartel dos bombeiros estava a comprometer seriamente a possibilidade de financiamento garantido pelo POSEUR”.

## “Partidos que hoje aprovam o que ontem reprovaram, sujeitam-se a este atestado de menoridade”

Considera o grupo parlamentar do PSD em declaração de voto apresentada na Assembleia Municipal

Na declaração de voto apresentada pelo grupo parlamentar do Partido Social Democrata (PSD) na Assembleia Municipal de Espinho após a votação sobre a permuta dos terrenos para a construção do novo quartel dos Bombeiros Voluntários do Concelho de Espinho, os social-democratas consideram que “põe-se fim a este folhetim que o Partido Socialista, acolitado pela restante oposição, aproveitou por questões meramente eleitoralistas. De facto não se compreende como é que a proposta alternativa agora apresentada, não foi submetida à votação na Assembleia de setembro, onde teria como aqui o voto do PSD. Nunca a Câmara ou os vogais do PSD intransigiram em relação à utilização a dar aos quartéis ou à possibilidade de não serem alienados”.

No documento, os vogais do PSD consideram que “partidos que hoje aprovam o

que ontem reprovaram, sujeitam-se a este atestado de menoridade.

No entanto a pergunta impõe-se. Porquê então só agora se propõe o que poderia ter sido proposto em setembro?

A resposta é simples, porque estávamos muito perto de um ato eleitoral e havia que tentar desesperadamente impedir que este processo seguisse o seu curso inelutável. Havia que tentar impedir a reeleição do presidente da Câmara, nem que para isso fosse necessário hipotecar o futuro dos Bombeiros e o importante serviço que prestam às populações do Concelho”.

E prosseguem:

“A situação é tanto mais grave quando era do conhecimento público que esta postura poderia comprometer seriamente a possibilidade de financiamento garantida pelo POSEUR.

Repetimos, nada obstaculizou a que

uma proposta, nestes exatos termos, tivesse sido feita em setembro ou até a semana passada”.

Os vogais do PSD dizem, ainda que “esta Assembleia acaba de aprovar uma proposta da Câmara nos exatos termos em que esta foi apresentada em setembro”.

O PS e a maioria da oposição acabaram de aprovar o que em setembro rejeitaram. Sendo que as condições apresentadas poderiam já ter sido apresentadas então”.

Para o Grupo Parlamentar do PSD na Assembleia Municipal, “o que se passou de setembro até agora, também não pode ser escamoteado. Nomeadamente nos dias que se seguiram à reprovação em Assembleia Municipal da proposta agora aprovada. O PS tudo fez então, para que a proposta da Câmara não tivesse mais condições para ser aprovada. Estamos até hoje sem perceber a posição assumida pelo en-

tão Secretário de Estado, que não queremos acreditar que fosse de conivência com os interesses eleitorais do PS Espinho. Ainda assim estranhámos. Mas não deixamos por outro lado, de nos congratular pelo facto do atual Secretário de Estado ter sido sensível aos argumentos do Bombeiros e da Câmara”.

E conclui:

“Sempre chamamos a atenção para a urgência na resolução do problema da construção do novo quartel. Chega finalmente ao fim um folhetim penoso mas que deu uma imagem muito nítida do que anima algumas forças políticas. Quanto ao PSD, estamos onde sempre estivemos, ao lado das populações e dos Bombeiros a quem desde o início reconhecemos a boa-fé e o interesse em prestar um serviço de qualidade aos espinhenses, afinal motivo primeiro da sua existência”.

Chocolates  
▼  
Lembranças de Natal  
▼  
Aceitam-se encomendas para o Natal de Bolo-Rei, Pão-de-Ló e toda a doçaria

**Perles de Chocolat**  
Rua 23, 318 – 4500-142 Espinho – Tlf. 227 329 638

FRANKLIM PRATA energia

**CALOR**  
Agora já pode pôr os pés de fora!

126€  
AQUECEDOR HOTSPOT

ENCOMENDE JÁ  
800 205 498

ENTREGA GRATUITA  
NAS NOSSAS ÁREAS DE  
DISTRIBUIÇÃO DE GALP GÁS

OFERTA  
CARGA DE GÁS  
+ACCESÓRIOS

Padaria Pingo de Mel Pastelaria

- Bolo Rei
- Bolo Rainha
- Bolo Rei Escangalhado
- Bolo Rei de Chocolate
- Pão de Ló Tradicional
- Pão de Ló tipo Ovar
- Pão de Ló da Póvoa
- Pão de Jámon
- Torta de Noz
- Tronco de Natal e muito mais...

Um Bom Natal e um Feliz Ano Novo

ESPINHO: Tlf. 227 314 122  
GRIJÓ: Tlf. 227 644 432

f padariapastelariapingodemel



**AGENDA**

**14 e 15 de dezembro**  
9h30 às 19 horas - Biblioteca Municipal  
Exposição Internacional de Arte Postal por Correio  
Realizada no âmbito do Dia Internacional da Tolerância e da UNESCO e com organização da companhia de Teatro e Marionetas de Mandrágora e da Biblioteca Municipal José Marmelo e Silva

**14, 15, 16, 27, 28, 29 e 30 de dezembro**  
21 horas - Casino Espinho  
"Idols" - espetáculo revivalista, coreografado por Max Oliveira, onde os presentes, numa viagem intemporal, podem recordar artistas como David Bowie, Leonard Cohen, James Brown ou George Michael

**14 de dezembro a 6 de janeiro**  
9h30 às 19 horas de terça a sexta e 10h30 às 17 horas de segunda e sábado - Biblioteca Municipal  
Exposição de presépios por Maria Vasconcelos

**14 de dezembro a 7 de janeiro**  
9h30 às 18h30 e das 21 às 22 horas de segunda a sexta e das 14 às 19 horas e das 21 às 22 horas ao sábado, domingo e feriado - Multimeios (galeria)  
Exposição de pintura "Origens" de Sílvia Vale

**15 de dezembro**  
21h30 - Auditório da Academia de Música de Espinho  
Orquestra Clássica de Espinho com direção musical de Cesário Costa

**15 e 16 de dezembro**  
21h30 - Planetário do Multimeios  
"Voltar à Lua"

22 horas - Casino Espinho  
All of Three  
Música ao vivo no bar The Joker com entrada livre

22 horas - Hotel Casino Chaves (Solverde)  
Andor Violeta  
Música ao vivo no bar Plaza com entrada livre

**16 de dezembro**  
10h30 às 17 horas - Biblioteca Municipal  
Exposição Internacional de Arte Postal por Correio  
Realizada no âmbito do Dia Internacional da Tolerância e da UNESCO e com organização da companhia de Teatro e Marionetas de Mandrágora e da Biblioteca Municipal José Marmelo e Silva

15 horas - Biblioteca Municipal  
Lançamento do livro "Cinquenta e Uma Sensações" de Alexandra Prats Couto

15h30 - Planetário do Multimeios  
"A Vida das Árvores"

16h30 - Planetário do Multimeios  
"Nós Somos Aliens - 3D"

21 horas - Casino Espinho  
Grande Concerto de Natal com a Orquestra Clássica de Espinho

21h30 - Igreja de Silvalde  
11.º Concerto de Natal da Banda Musical de São Tiago de Silvalde

**16 a 22 de dezembro**  
10 horas, 14h30 e 16 horas - Parque João de Deus Jardim Encantado - "Fábrica dos Brinquedos do Pai Natal"  
Público-alvo: crianças

**17 de dezembro**  
15 horas - Largo da Câmara  
Animação de rua: Orquestra Zabadum

15h30 - Planetário do Multimeios  
"Lendas do Céu Noturno: Perseu e Andrómeda"

16h30 - Planetário do Multimeios  
"Seleção Natural"

**19 de dezembro**  
10 horas - Planetário do Multimeios  
Workshop de artes plásticas

15 horas - Biblioteca Municipal  
Inauguração da exposição de Patchwork "Especial de Natal" - atelier Artpatch

15 horas - Multimeios  
"Vida das Árvores"

16 horas - Planetário do Multimeios  
"Terra Dinâmica"

**20 de dezembro**  
10 horas - Multimeios  
Workshop de culinária

15 horas - Planetário do Multimeios  
"Lendas do Céu Noturno: Perseu e Andrómeda"

16 horas - Planetário do Multimeios  
"Seleção Natural"

21h30 - Igreja de Espinho.  
Semana do Advento pelo Orfeão de Espinho



**20, 21, 22 e 23 de dezembro**  
21 horas - Casino Espinho  
"Olé" - espetáculo de dança inspirado na música e na cultura da América Latina

**21 de dezembro**  
10 horas - Multimeios  
Workshops decoração T-shirts

15 horas - Planetário do Multimeios  
"Vida das Árvores"

16 horas - Planetário do Multimeios  
"Terra Dinâmica"

21h30 - Igreja de Espinho  
Concerto de Natal - Coro dos Amigos da Música e Orquestra das Beiras

21h30 - Biblioteca Municipal  
Onda Poética com coordenação de Anthero Monteiro, leituras do coletivo da Onda Poética e música

**21, 22, 23, 26 e 27 de dezembro**  
14h30 - Cinema do Multimeios  
Cinema Infantil - "O Gangue do Parque 2 (versão portuguesa e em 2D)"

Categoria: animação/comédia  
Após os eventos do primeiro filme, Surly e os seus amigos reúnem-se para impedir que o presidente da câmara de Oakton City destrua o sítio onde vivem para abrir caminho a um perigoso parque de diversões...

**21, 22, 23, 26, 27, 28, 29 e 30 de dezembro, 2 e 3 de janeiro**  
16h30 e 21h30 - Cinema do Multimeios  
"Star Wars: Os Últimos Jedi" (em 2D e 3D)

Realizador: Rian Johnson  
Atores: Daisy Ridley, Mark Hamill, Adam Driver e Carrie Fisher

Categoria: ficção  
Classificação: maiores de 12 anos

Oitavo episódio de "Star Wars". Tendo dado os primeiros passos no mundo dos Jedi em "Star Wars: O Despertar da Força" (2015), Rey junta-se a Luke Skywalker numa aventura onde conta com a companhia de Leia, Finn e Poe, para descobrirem novos mistérios da Força e outros segredos do passado...

**22 de dezembro**  
10 horas - Multimeios  
Histórias encenadas

15 horas - Planetário do Multimeios  
"Lendas do Céu Noturno: Perseu e Andrómeda"

16 horas - Planetário do Multimeios  
"Seleção Natural"

21h30 - Largo da Câmara e ruas da cidade  
Animação de rua: Projeto EZ "EZ Aviador"

21h30 - Largo da Câmara e ruas da cidade  
Animação de rua: Banda às Riscas

**22 e 23 de dezembro**  
22 horas - Casino Espinho  
Andor Violeta  
Música ao vivo no bar The Joker com entrada livre

22 horas - Hotel Casino Chaves (Solverde)  
All of Three  
Música ao vivo no bar Plaza com entrada livre

15 horas - ruas da cidade  
Sons de Natal: Banda de Música Cidade de Espinho

15 horas - Largo da Câmara e ruas da cidade  
Animação de rua: Projeto EZ "EZ Aviador"

17 horas - Rua 19  
Concerto de Natal do Coro da ADRA

21h30 - Largo da Câmara e ruas da cidade  
Animação de rua: Projeto EZ "EZ Aviador"

**24 e 25 de dezembro**  
22 horas - Casino Espinho  
Hugo Correia Duo  
Música ao vivo no bar The Joker com entrada livre

**26 de dezembro**  
15 horas - Planetário do Multimeios  
"Vida das Árvores"

16 horas - Planetário do Multimeios  
"Terra Dinâmica"

**27 de dezembro**  
15 horas - Planetário do Multimeios  
"Lendas do Céu Noturno: Perseu e Andrómeda"

16 horas - Planetário do Multimeios  
"Seleção Natural"

**28 de dezembro**  
15 horas - Planetário do Multimeios  
"Vida das Árvores"

16 horas - Planetário do Multimeios  
"Terra Dinâmica"

**29 de dezembro**  
15 horas - Planetário do Multimeios  
"Lendas do Céu Noturno: Perseu e Andrómeda"

16 horas - Planetário do Multimeios  
"Seleção Natural"

**29, 30 e 31 de dezembro**  
22 horas - Casino Espinho  
Vitor Peixeiro Duo  
Música ao vivo no bar The Joker com entrada livre

22 horas - Hotel Casino Chaves (Solverde)  
Ricardo Rocha Duo  
Música ao vivo no bar Plaza com entrada livre

**31 de dezembro**  
21 horas - Casino Espinho  
Gala Réveillon Solverde no Salão Atlântico com a Orquestra Televisión e o duo Sandrine Eddy  
Chattanooga Big Band, Lucky Duckies e a banda Timeless - a espanhola Orquestra Saudade e Sonus Faber animam a Sala Baccará

21 horas - Hotel Casino Chaves  
Gala Réveillon Solverde com a Orquestra Televisión e o duo Sandrine Eddy

22h30 - Praia da Baía  
Passagem de Ano com Jimmy P, espetáculo piromusical e Dj Rusty

**7 de janeiro**  
15 horas - Largo da Câmara  
Chegada dos Reis Magos

**Artesanato Urbano**  
*Maria Sousa*  
Desejo a todos um Feliz Natal e Próspero Ano Novo  
Rua 16, n.º 757 - Espinho Tlm. 918 270 360  
www.facebook.com/handmademarketms @handmademarketms

**HERMILENA FLORISTA**  
FLORES NATURAIS, SECAS E ARTIFICIAIS \* PLANTAS \* CESTOS LOUÇAS \* VIDROS E OUTRAS  
Ornamentam-se mesas e salões para banquetes, casamentos, baptizados, etc.  
Espinho: Rua 20, n.º 918 • Tel./Fax: 227 311 016 • Tlm. 919 060 275  
Porto: Mercado da Foz do Douro - Rua de Diu • Tel. 226 174 626

Especialidade em Peixe de Mar  
**Os Melinhos**  
**Restaurante Marisqueira, Lda**  
Rua 2, n.º 1269 - 4500-261 Espinho • Telef. 220193486 • Tlm. 916921089



## Despensa Comunitária volta à rua com pedido de brinquedos

A Despensa Comunitária do Centro Social de Paramos volta à rua entre os dias 18 e 22 do corrente, desta vez com um pedido muito especial e dirigido somente aos mais pequenos: brinquedos.

De forma livre e anónima, qualquer pessoa pode aceder à despensa comunitária, que consiste num armário que estará localizado no exterior do edifício sede, na Travessa da

Junta n.º 44 em Paramos, e ao qual qualquer pessoa pôde livremente aceder, entregando e/ou levantando brinquedos.

O Centro Comunitário continua com a sua missão de "sensibilizar a sociedade civil para a justiça social, fundamentando que estas ações não se tratam de caridade, mas de união. União por um Mundo melhor, mais justo e para fomentar comportamentos mais cívicos e com res-



pensabilidade social".

Aquela instituição paramense volta a lançar o desafio às entidades do concelho para que "repliquem esta iniciativa, propagando

assim esta boa prática, estimulando e educando a comunidade para comportamentos positivos que podem tornar a sociedade mais feliz e mais justa".

## Confraria da Caldeirada de Peixe e do Camarão de Espinho em Arouca e na Póvoa de Varzim

A Confraria da Caldeirada de Peixe e do Camarão de Espinho, representado pelos confrades Pedro Pereira, José Maria Moreira, Viriato Wanzeler, Madalena Wanzeler, Isabel Martins, Joaquim Ribeiro e Manuel, esteve presente no XV Capítulo da Confraria Gastronómica da Raça Arouquesa, em Arouca, em confraternização com cerca de quatro centenas de confrades de todo o país.

O evento iniciou-se com o pequeno-almoço na Sala dos Arcos do Mosteiro de Arouca, seguindo-se a cerimónia de Entronização de novos confrades da Confraria anfitriã, a fotografia da praxe e o almoço na Quinta da Arrochada onde «a posta arouquesa na brasa» foi rainha.

Como também é da praxe, a Confraria da Caldeirada de Peixe e do Camarão de Espinho e todas as outras Confrarias presentes fizeram a promoção e divulgação do património gastronómico das suas terras e regiões.

Entretanto, a Confraria da Caldeirada de Peixe e do Camarão de Espinho, repre-

sentada pelos confrades Luís Correia de Sá, José Maria Moreira, Maria Arcelina Santiago e Francisco Azevedo Brandão, participou, no sábado, na VI Cerimónia de Insigniação - 6.º Capítulo da Confraria dos Sabores Poveiros, na Póvoa de Varzim.

As cerca de 40 confrarias presentes no evento, foram recebidas no Salão Nobre dos Paços do Concelho, onde o presidente da Câmara, José Macedo Vieira deu as boas-vindas e ofereceu um saboroso pequeno-almoço, após o qual se procedeu à cerimónia de entronização de vários confrades honorários (proprietários de restaurantes locais e comandante da unidade militar aquartelada naquela cidade) e confrades efetivos.

A encerrar a cerimónia teve lugar as intervenções alusivas ao ato, proferidas pelo presidente da Direção da confraria anfitriã, do presidente da Federação das Confrarias Gastronómicas de Portugal, da vereadora da Cultura e do presidente da Câmara, da qual se destacam as seguintes passa-

gens, reveladoras da consideração, importância e reconhecimento cultural e cívico da das Confrarias e particularmente da Confraria dos Sabores Poveiros, por parte da Câmara Municipal daquela cidade:

"Estas cerimónias de insigniação de confrades, tanto quanto atos festivos de celebração da gastronomia e do seu mérito cultural e económico, quer para as terras, quer para o País, são oportunidades que não podemos desperdiçar, para uma reflexão sobre a contribuição que, enquanto confrarias e enquanto autarcas, vimos dando para esta causa comum.

É que é mesmo uma causa comum, que cada um de nós prossegue no campo específico da missão que abraçou: os confrades fizeram um juramento de defesa, promoção e preservação dos nossos sabores; os autarcas juraram a promoção de todas as ferramentas que potenciem o desenvolvimento do município e bem-estar das populações; e os autarcas que, como eu, são cumulativamente con-



Foto JOAQUIM RIBEIRO

frades têm obrigação nos dois campos"...

... "É cada vez mais por sedução da oferta gastronómica que os passeantes nacionais e estrangeiros, escolhem os seus destinos... Cultura e Lazer exigem boa mesa, não são possíveis enquanto via estruturada e sustentada de afirmação de uma terra, sem uma componente gastronómica muito forte. Que tem de se identificar com a terra, conjugando-se harmoniosamente com os traços que publicamente a distinguem"...

"Quero com isto dizer

## "Idols" (com coreografia de Max Oliveira) no Casino

"Idols" despedem-se do palco do Casino Espinho com várias atuações para abrilhantar a sua quadra natalícia e homenagear os mais carismáticos músicos dos anos 80, nas noites de 14, 15, 16, 27, 28, 29 e 30 de dezembro.

Um espetáculo emocionante, em formato de tributo, que recria temas inesquecíveis, com interpretações de excelência, protagonizadas por talentosos artistas e coreografadas pelo reconhecido bailarino Max Oliveira.

Um espetáculo revivalista e impressionante, onde os presentes, numa viagem intemporal, podem recordar artistas como David Bowie, Leonard Cohen, James Brown ou George Michael.

## Espectáculo de dança (latina) "Olé" no Casino

O espetáculo de dança "Olé", inspirado na música e na cultura da América Latina, invade o palco da Sala Baccará do Casino Espinho e despede-se com várias atuações para abrilhantar a sua quadra natalícia.

Durante as noites de 20, 21, 22 e 23 de dezembro, o público tem oportunidade de assistir a momentos intensos ao som da bachata, da salsa, do pasodoble, do flamenco, do kizomba, do tango argentino e das sevillhanas. Um espetáculo único pensado ao mais ínfimo pormenor para surpreender e permanecer na memória de quem assiste.

## Luís Corrêa de Sá preside à Confraria

Na assembleia eleitoral da Confraria da Caldeirada de Peixe e Camarão de Espinho realizada a 29 de novembro foram eleitos os seguintes órgãos sociais para o triénio 2017-2020:

Direção (Arrais) - presidente Luís Corrêa de Sá, 1.º tesoureiro Emídio Concha d'Almeida, 1.º secretário José-Maria Moreira, 2.º tesoureiro Henrique Cierco e 2.º secretário António Andrade.

Mesa da Assembleia Geral (Companha) - presidente Leonor Lêdo da Fonseca, vice-presidente Manuel Freitas e secretário João Freitas

Conselho Fiscal - presidente Viriato Wanzeller, vice-presidente Sandra Duarte e secretário (apontador) Paulo Marçal.

A boa confeitaria é aquela que oferece qualidade aos seus clientes...

FABRICO TRADICIONAL DE 4 GERAÇÕES (1911-2017)

Confeitaria



Ângulo das Ruas 16 e 23 - Apartado 187 - 4502 Espinho Codex • Telef. 227330620

Deseja a todos os seus estimados Clientes e Amigos Festas Felizes

Especializada em:  
Bolo-Rei Especial de Chila  
Bolo-Rei Tradicional  
Pão-de-Ló  
Rabanadas  
Sonhos  
Bilharacos deliciosos



Rua 20, n.º 610 - Espinho

Tlm. 91 315 1088

Delicie-se com a variedade de produtos desde

Chocolates \* Licores \* Biscoitos \* Compotas \* Chás \* Bolo-Rei \* Pão de Ló \* Rabanadas \* Sonhos \* Bilharacos \* Aletria \* Pudim \* Fios de ovo \* Pão de Ló de Ovar \* Castanhas de ovo \* Bolo Escangalhado \* Brigadeiros \* Macarons \* Tartes \* Folhados \* Bolo Rainha e muito mais.....

O 20intensus deseja a todos os clientes e amigos um Santo Natal e um Próspero Ano Novo!

Temos tudo preparado para as suas compras e encomendas de NATAL.

Venha visitar-nos, estamos à sua espera.





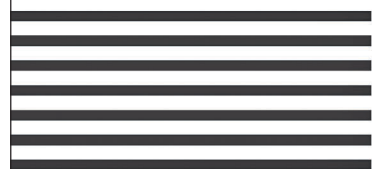

# CASINO ESPINHO

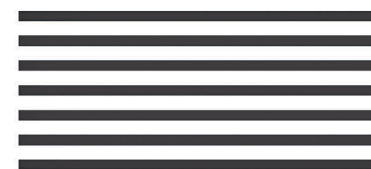

—★—  
GRANDE CONCERTO DE

# NATAL

ORQUESTRA CLÁSSICA DE ESPINHO

16 · DEZ · JANTAR CONCERTO

# NATAL

JANTARES DE NATAL  
CONVÍVIOS PARA EMPRESAS

RESERVAS: +351 227 335 500 | eventos@solverde.pt

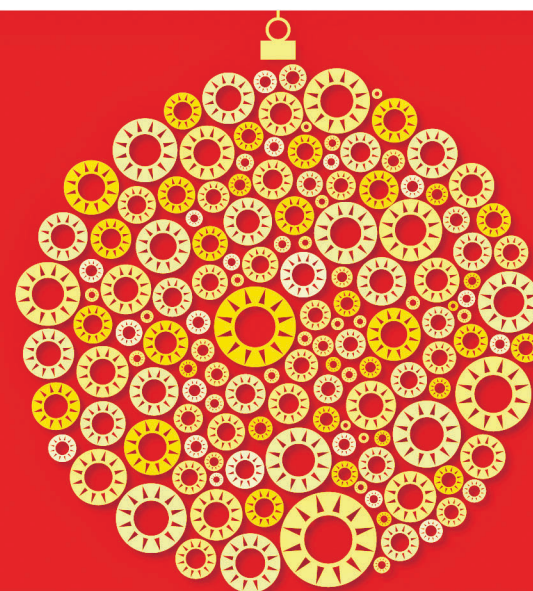

# REVEILLON

7  
2018

A MAIOR FESTA DO ANO

SALÃO ATLÂNTICO: CHATANOOGA BIG BAND • TIMELESS • LUCKY DUCKIES  
RESTAURANTE BACCARÁ: ORQUESTA SAUDADE • SONUS FABER





Fotos EDUARDO GONÇALO



## Seis centenas na Festa de Natal

### da Escola Espinho 3

#### Iniciativa da Associação de Pais no pavilhão de Cassufas

Cerca de seis centenas de pessoas entre alunos, pais e familiares participaram durante aproximadamente três horas, na Festa de Natal da Escola Básica/Jardim de Infância Espinho 3 que decorreu na sexta-feira, no Pavilhão Municipal Napoleão Guerra (Cassufas). Um evento organizado pela Associação de Pais e Encarregados de Educação de Espinho 3 (APE3) com muita animação e com o Espírito de Natal.

O programa do evento contou com diversas participações de artistas convidados e coletividades do concelho, marcando especial destaque as atuações dos grupos de Hip-Hop Royal Crew da Cooperativa Nascente (Babies, Minis, Kids, Teens e Avançados), a fantástica performance de Ginástica

Acrobática da Associação Desportiva GimnoStar, um incrível número de magia levado a cabo por João Soares, um jovem talento da cidade de Espinho, criando muita interação do público presente, e sempre acompanhados pelo animador/contador de histórias Rui Ramos, que transportou o imaginário de todas as crianças (e não só), por um mundo de fantasia e histórias.

O evento iniciou-se com uma atuação dos alunos da Escola Básica/Jardim de Infância Espinho 3, que fez as delícias dos presentes.

Várias atividades paralelas foram sendo dinamizadas ao longo da festa, nomeadamente a roleta de prémios, e o sorteio final do cabaz de Natal, Jantar e Vale de Compras. Um evento organizado



com um foco na comunidade escolar em especial nas crianças, e que procura envolver o máximo de entidades do concelho desde a Câmara Municipal – que se fez representar no evento pelo vereador Quirino de Jesus, a Direção do Agrupamento de Escolas Dr. Manuel Laranjeira – re-

presentado pela sua diretora, Ana Gabriela Moreira e a Assembleia Municipal de Espinho representada por Susana Valente.

Esta iniciativa da APE3, “contou com diversos apoios de empresas, destacando-se a Aipal, Supermercado Novo Oriente, Restaurante

Brasamar, MayStore – Clothes and Cofee, Óptica de Espinho, Idepa, Traços Originais, Stagebox, Unilever, e o apoio incondicional dos pais, Direção da APE3 e toda uma comunidade que tornou este evento possível”, sublinhou, a propósito, a organização que acrescentou que

“as verbas angariadas, são integralmente aplicadas em prol da melhoria das condições prestadas aos alunos numa estreita cooperação com as edilidades, Coordenação da Escola e Direção de Agrupamento”.

Sérgio Lapa





## Tigres regressam à liderança

Em condições (climatéricas e do terreno de jogo) muito difíceis, a equipa de futebol sénior do Sporting Clube de Espinho venceu o Camacha, por 2-0, em jogo a contar para o Campeonato de Portugal, Série B. Com esta vitória e com o empate registado pelo Cinfães ante o Gandra, os tigres passaram, novamente, para a liderança, em igualdade de pontos que o Cinfães.

A tarefa do Sp. Espinho não foi fácil, sobretudo durante o primeiro tempo, ao encontrar pela frente muito vento e um adversário fechado e bem estruturado. Só no início da segunda parte, com uma entrada de rompante, a equipa alvinegra conseguiu os dois golos – o primeiro por Samu, na conversão de um pontapé de canto, direto, no lado direito do seu ataque e o segundo golo, também na sequência de um canto, ao segundo poste, por Carlitos.

A partir daqui os tigres tiveram o controlo total da partida e viram um golo mal anulado pelo árbitro, aos 74 minutos, por alegada falta sobre o guarda adversário. Contudo, antes, os madeirenses poderiam ter reduzido, por Marquinho, que rematou ao poste da baliza à guarda de Leo.

Note-se que foi necessário ligar a nova iluminação artificial do estádio, a meio da segunda parte, para que o encontro pudesse ser jogado até ao final do tempo regulamentar.

No próximo domingo o Sp. Espinho irá jogar a Felgueiras, às 15 horas, equipa que ocupa a quarta posição da tabela, com menos seis pontos que os tigres.

### Sporting Espinho, 2 Camacha, 0

Jogo no Estádio Comendador Manuel de Oliveira Violas, em Espinho. Árbitro:



Foto PEDRO LUÍS

Fábio Melo (AF Porto). Árbitros assistentes: Rui Martins e Sérgio Costa.

Ao intervalo: 0-0.

**Sporting Clube de Espinho** – Leo Leichsenring; João Ricardo, Cléber, José Santos e Bruno Gomes; Ministro, Leo Cordeiro e Samu; Van Zeller, Carlitos (cap.) e Gilson Varela.

Substituições: Gilson Varela por Bruno Moraes (58), Samu por Joel (83) e Van Zeller por Rui Lopes (88).

Não utilizados: Bruno Silva, Pipa, Rui João e Paulinho. Treinador: Rui Quinta.

**Associação Desportiva da Camacha** – Marçal; Carlos Manuel, Luís Miguel, Tiago e Maurício; Tito, Ruben Andrade (cap.) e Nuno Viveiros; Benai, Marquinho e Miguel Fidalgo.

Substituições: Tito por Marlon (intervalo), Benai por João Rui (57) e Carlos Manuel por Gonçalo (83). Não utilizados: Alex e Macieira. Treinador: João Gonçalves (Tuck).

Golos: 1-0, por Samu (47); 2-0, por Carlitos (56).

Disciplina: cartão amarelo a Cléber (60); Miguel Fidalgo (41).

Manuel Proença

## Empate injusto

A equipa de futebol de juniores do Sporting Clube de Espinho empatou (1-1) com o União Sport Clube de Paredes, em jogo do Campeonato Nacional da 2.ª Divisão, Série B.

O jogo começou com o Sporting de Espinho a impor o seu jogo através do controlo da posse de bola enquanto, os visitantes estavam na expectativa de um erro na construção de jogo do seu adversário. Depois de tanto domínio de jogo, o golo surgiu com naturalidade por Pedro Vito aos 31 minutos, após uma boa jogada coletiva dos donos da casa.

De realçar que os tigres ainda dispuseram de várias oportunidades claras para aumentar a marcha do marcador; não concretizaram e o resultado ao intervalo de 1-0 penalizava a falta de eficácia dos espinhenses.

Na segunda parte, os donos da casa entraram determinados em aumentar a vantagem pressionando a equipa adversária e à passagem do minuto 55 não aproveitaram uma grande penalidade a seu favor.

A partir desse momento, a equipa acusou a não con-

cretização do golo, mostrando muitos erros ofensivos e pouca eficácia na hora de decidir.

Acusando a pressão do jogo, a equipa dos tigres acabou por entrar no jogo do adversário, nomeadamente no contacto físico, não mantendo o mesmo nível de jogo até à grande penalidade. Ao minuto 90, foi assinalada uma grande penalidade contra os tigres que fixou o resultado final 1-1.

O empate não manifesta a justiça do resultado.

Eis a constituição da equipa do Sporting Clube de Espinho:

Rui Lima; Rafael Figuei-

## ADF Anta vence dérbi

A equipa de benjamins A da Academia Marfoot foi derrotada, em casa, pela Associação Desportiva da Freguesia de Anta (ADF Anta) por 2-4, em jogo a contar para o Campeonato Distrital.

Jogo bem disputado, por duas excelentes equipas. Uma primeira parte equilibrada, em que as equipas estiverem bem encaixadas e chegou-se ao intervalo com dois golos para ambos os lados.

No início do segundo tempo, o equilíbrio manteve-se, tendo o jogo sido resolvido por duas desconcentrações coletivas da Academia Marfoot, muito por culpa do can-

## CAMPEONATO DE PORTUGAL 2017/18

SÉRIE B - Resultados	Classificação						
	J	V	E	D	M-S	P	
Sp. Espinho-Camacha ..... 2-0	Sp. Espinho	13	8	4	1	24-11	28
Canelas 2010-FC Felgueiras 1932 ..... 2-1	Cinfães	13	8	4	1	19-10	28
Aliança de Gandra-Cinfães ..... 0-0	Cesarense	13	6	6	1	20-8	24
SC Coimbrões-Cesarense ..... 2-2	FC Felgueiras 1932	13	6	4	3	18-11	22
FC Pedras Rubras-Freamunde ..... 1-1	Gondomar	13	4	7	2	14-9	19
Amarante FC-Sousense ..... 0-0	Canelas 2010	13	4	5	4	23-20	17
AD Sanjoanense-Trofense ..... 0-0	Amarante FC	13	4	5	4	16-17	17
SC Salgueiros-Gondomar ..... 1-3	FC Pedras Rubras	13	4	5	4	11-11	17
	Camacha	13	4	4	5	16-21	16
	SC Coimbrões	13	3	6	4	21-25	15
	Freamunde	13	4	3	6	15-13	15
	AD Sanjoanense	13	3	5	5	16-15	14
	Aliança Gandra	13	3	3	7	15-23	12
	SC Salgueiros	13	1	8	4	12-17	11
	Trofense	13	3	2	8	12-19	11
	Sousense	13	3	1	9	7-29	10

### Próxima jornada (17/12)

Cesarense-FC Pedras Rubras

FC Felgueiras 1932-Sp. Espinho

Cinfães-Canelas 2010

Freamunde-AD Sanjoanense

Trofense-Amarante FC

Aliança de Gandra-Gondomar

Sousense-SC Salgueiros

Camacha-SC Coimbrões

redo, Diogo Magalhães, Filipe Vitó e Sandro Oliveira; Gustavo Lourenço, André Pinhal (cap.) e Jorge Graça; Pedro Vito, Lucas Lima e Bruno Costa.

Substituições: Rafael Figueiredo por Eduardo Carlos (65) e Pedro Vito por Hugo Chang (65).

Não utilizados: João Tomás, Francisco Vieira, Kenny Neves, Eduardo Ferreira e Vasco Araújo.

Treinador: Paulo Marques.

Treinador adjunto: Hugo Moutinho.

Golo: Pedro Vito (31).

Manuel de Magalhães

## Carlos Manuel deixa o Sp. Espinho

Carlos Manuel, capitão de equipa do Sporting Clube de Espinho, deixou o clube, partindo para o União de Lamas, para a 1.ª Divisão Distrital de Aveiro.

Aos 38 anos, Carlos Manuel não conseguiu, durante a presente temporada, assegurar um lugar no onze inicial de Rui Quinta mantendo-se como suplente, facto que deverá ter levado o jogador a optar por jogar no distrital e por se transferir para a equipa lamacense.

Carlos Manuel, que havia deixado os tigres em 2012 rumo ao Sporting Clube da Covilhã, regressara ao clube em 2015, onde se manteve até ao final da semana passada com a braçadeira de capitão de equipa.

Carlos Manuel, durante aproximadamente nove temporadas em que esteve no Sporting Clube de Espinho, jogou mais de duas centenas e meia de partidas e marcou mais de 80 golos.

**PONTO Chic**  
Confetaria  
**Chic**

*Deseja a todos os seus  
Clientes e Amigos  
Festas Felizes*

BOLO-REI • PÃO-DE-LÓ  
RABANADAS • etc.  
FOGAÇA • REGUEIFA DOCE  
BOLOS ANIVERSÁRIO

Rua 19, n.º 172 - Espinho • Telefone 22 731 1409

**KING SPORT**

Desde 1977

Rua 62 n.º 97 - 4500-364 ESPINHO

☎ 227 343 380 - ☎ 917 590 768  
geral@kingsport.pt

*Feliz  
Natal*

**NOVATO** Streetwear  
Desde 1994

*a todos  
os clientes  
e amigos*

Rua 14 n.º 656 - 4500-232 ESPINHO

☎ 227 312 978

**ASSOCIAÇÃO DE EX-COMBATENTES  
DO ULTRAMAR DA VILA DE SILVALDE**

**CONVITE**  
Convidam-se todos os sócios desta  
Associação a comparecer na sede, no  
próximo dia 17 de dezembro de 2017  
(Domingo) a partir das 9,30 horas, onde  
haverá Bolo Rei, vinho do Porto e sumo,  
para lembrar o Natal.

**A Direção deseja a todos os sócios e  
amigos Festas Felizes**



## Tigres fora da Taça e academistas nos 'quartos'

A equipa de voleibol sénior do Sporting Clube de Espinho foi afastada da Taça de Portugal pelo Vitória Sport Clube (Guimarães) nos oitavos-de-final, em jogo realizado na Arena Tigre. O Sporting Clube de Espinho perdeu com o Vitória na 'negra'.

Os tigres, que defendiam o título conquistado na última temporada, mostraram-se bastante superiores no primeiro set, o que poderá ter provocado algum relaxamento da equipa e a consequente perda do controlo da partida. E, sobretudo,

após ter desperdiçado uma excelente oportunidade para fechar o encontro no quarto set, perdeu alguma confiança e permitiu que o conjunto vimaranense crescesse.

Entretanto, a equipa de voleibol sénior da Associação Académica de Espinho foi a Vila do Conde, ao difícil pavilhão daquela cidade, vencer o Ginásio Clube Vilacondense por 1-3 (23-25, 22-25, 25-23 e 23-25), conseguindo, assim, o apuramento para os quartos-de-final da Taça de Portugal.

## Sp. Espinho vence Esmoriz e Académica perde em Alvalade

A equipa de voleibol sénior masculina do Sporting Clube de Espinho deu uma excelente resposta à eliminação de sexta-feira na Taça de Portugal e venceu o Esmoriz para o Campeonato, pela margem máxima.

Os tigres, que, no papel, atuavam como visitantes, embora na realidade o jogo se realizasse na Arena Tigre, tiveram sempre o jogo controlado, mas ainda sentiram a réplica do rival no terceiro e último set.

Por sua vez, a Associação Académica de Espinho foi ao Pavilhão João Rocha, em Lisboa, perder com o Sporting Clube de Portugal.

### Esmoriz, 0

#### Sporting Espinho, 3

Jogo na Arena Tigre, na Nave Desportiva de Espinho.

Árbitros: Rui Carvalho e João Monteiro.

Parciais: 22-25 (26m), 16-25 (21m) e 23-25 (30m).

#### Esmoriz Ginásio Clube

- André Rosa (11 pontos), Diogo Marques (1), Mário Fortes (2), Ricardo Alvar (6), José Pinto (17) e Paulo Gomes (2) - seis inicial; Diogo Neto (líbero); Miguel Pimpão (1), Bruno Gonçalves, Eduardo Santos e Óscar Barbosa (2).

Treinador: Bruno Lima.

### Sporting Clube de Espinho

- José Rojas (7 pontos), Roberto Reis (16), Everton Almeida (10), Hélio Sanches (12), Luis Arias 'Maita' (12) e Armando Velasquez - seis inicial; Simão Teixeira (líbero); Fabrício Barros e Frederico Santos.

Treinador: Rui Pedro Silva.

### Sporting, 3 Académica Espinho, 0

Jogo no Pavilhão João Rocha, em Lisboa.

Árbitros: Carlos Silva e António Reis.

Parciais: 25-21 (25m), 25-15 (24m) e 25-19 (25m).

### Sporting Clube de Portugal

- Robinho (12 pontos), José Monteiro (1), Lourenço (13), Bomba (11), Dennis (10) e João Simões (9) - seis inicial; Hugo Ribeiro (líbero), Kibinho, Miguel Maia, Valdir Sequeira, Luke Smith e João Fidalgo.

Treinador: Hugo Silva.

### Associação Académica de Espinho

- Manuel Silva (5 pontos), Jorge Iglésias (3), Ouafi (9), Caetano Filter (7), Roberto Franco (4) e André Lázaro - seis inicial; Jonathan Nunes (líbero), Gonçalo Iglésias (1), Gonçalo Sapage (1), Tiago Nunes, Marco Silva e Hugo Monteiro (1).

Treinador: Ricardo Teixeira.

## Pleno de vitórias na formação tigre

A formação (voleibol) do Sporting Clube de Espinho venceu todos os jogos disputados este fim-de-semana. Destaque para os campeões do minivoleibol: Minis B femininos e masculinos que venceram o Torneio de Natal com distinção.

Os infantis masculinos entraram com o pé esquerdo na cidade de Esmoriz. No entanto a mudança de atitude fez com que vencessem a equipa da Barrinha por 3-1. Os iniciados venceram o dérbi espinhense por 3-2, na casa dos mochos (Associação Académica de Espinho). Os juvenis viajaram até Amares, mas o jogo acabou por ser interrompido devido às condições do piso.

No feminino, além das infantis, iniciadas e juvenis, também as cadetes e juniores confirmam a presença na Fase Final do Campeonato Regional. As cadetes conseguiram-no com dupla vitória: 3-1 sobre a Associação Académica de S. Mamede e 3-0 sobre a equipa de Amarante; as juniores venceram o ADESP por 3-0 e fizeram melhores parciais que o seu adversário direto (Académica de S. Mamede), consolidando a liderança.

O Sporting Clube de Espinho prepara agora as fases finais do regional, que começam no próximo fim-de-semana.

## Derrotas no hóquei de sala

As equipas de hóquei de sala da Associação Académica de Espinho saíram derrotas dos encontros que realizaram no fim-de-semana a contar para os respetivos campeonatos nacionais. Os sub-15 academistas foram derrotados pelo União de Lamas por 0-2, em encontro disputado no Pavilhão Arquitecto Jerónimo Reis. O sub-18 espinhenses foram a Lousada perder com a Associação Desportiva local por 11-0.

Eis a constituição das equipas espinhenses:

**Sub-15** - Pedro Maranhão (cap.), Vasco Silva, Pedro

Domingues, Paulo Pinto, Luís e João.

Treinadores: Joaquim Magano e Botelho.

**Sub-18** - Pedro Maranhão, João Gomes (cap.), Luís Gomes, Daniel Santos, Ricardo Silva, Guilherme Carmalho e Paulo.

Treinador: Joaquim Magano.

Eis os próximos jogos:

Juventude de Lousada - Académica de Espinho (sub-15), sábado, às 12h30, em Lousada; Académica de Espinho-AD Lousada (sub-18), domingo, às 15 horas, no Pavilhão Arquitecto Jerónimo Reis, em Espinho.

## Rítmica academista brilha em León

As ginastas juniores da Associação Académica de Espinho, Beatriz Salvador e Bárbara Santos, participaram no Torneio Internacional de León - IV Memorial Ángel Fernandez Córdoba, no passado fim-de-semana, em Espanha.

Este torneio teve a participação de Portugal, Israel, Roménia, Espanha, Noruega, Itália, Croácia, Alemanha, Lituânia, Eslovénia, Bulgária, Andorra e Namíbia. Estas duas ginastas foram apuradas, 'all around', para as finais de Arco e Fita (Beatriz Salvador) e Arco e Bola (Bárbara Santos).

Bárbara Santos alcançou um fantástico terceiro lugar na final de Arco. Beatriz Salvador que tinha passado no 'all around' em segundo lugar a Arco, na final teve muitas falhas de execução que a impediram de subir ao pódio.

Esta foi a primeira competição da época, com um elevado nível técnico. Desta forma, as ginastas do clube do Mocho estão de parabéns pelos resultados obtidos.

## Sai Tó Rocha e entra Nelson Gomes

Nelson Gomes, ex-Juventude Pacense, é o novo treinador da equipa de hóquei em patins sénior da Associação Académica de Espinho e que vem preencher o lugar deixado em aberto pela saída de Tó Rocha, a meio da semana passada. O anterior treinador e a Direção do clube do Mocho chegaram a acordo pela saída do técnico dos academistas na sequência de uma série de maus resultados, incluindo o afastamento da equipa na Taça de Portugal pelo Biblioteca.

O novo treinador, Nelson Gomes já esteve, no sábado, no Pavilhão Arquitecto Jerónimo Reis a assistir ao encontro entre a Associação Académica de Espinho e a Associação Académica de Coimbra, orientada pelo técnico dos escalões de formação academista, Daniel Machado e que venceu os conimbricenses por 11-3.

## Juvenis academistas vencem CD Póvoa

A equipa de minis B da Associação Académica de Espinho participou na final do Torneio de Natal, que se realizou em Gondomar, tendo obtido o 2.º lugar.

Entretanto, os infantis masculinos receberam a Académica S. Mamede, num jogo bem disputado tendo perdido por 3-2.

Os iniciados masculinos, defrontaram o Sporting Clube de Espinho, num jogo onde evidenciaram uma evolução significativa no seu jogo, tendo perdido por 3-2.

Por fim, os juvenis masculinos jogaram contra o Clube Desportivo Póvoa, obtendo um resultado favorável de 3-0.

## Canelas brilha nas Caldas

No passado fim-de-semana, a secção de natação do Sporting Clube de Espinho esteve presente no I Meeting Internacional Luso-Andaluz na categoria da Masters nas Piscinas Municipais das Caldas da Rainha.

O Meeting foi organizado em conjunto pela Federação Portuguesa de Natação e a Federación Andaluza de Natación. Estiveram presentes 277 nadadores, representando dois clubes espanhóis e 31 portugueses.

O Sporting Clube de Espinho esteve presente com o nadador master António Canelas que ficou em 1.º lugar nas provas de 100m Bruços e 100m Estilos e em 2.º lugar nos 50 e 100m Livres.

## Festa de Natal da ginástica

A secção de ginástica da Associação Académica de Espinho vai realizar no domingo, às 18 horas, no Pavilhão Arquitecto Jerónimo Reis, a sua primeira festa de Natal.

A iniciativa irá contar com a atuação de todas as classes de ginástica do clube do Mocho.



Semanário Registado na Direcção-Geral de Comunicação Social sob o n.º 100594

**DEFESA DE ESPINHO**

Fundado em 27/Março/1932  
PROPRIEDADE - EMPES - Empresa de Publicidade de Espinho, Lda.  
Matriculada na Conservatória do Registo Comercial de Espinho sob o n.º 59, folhas 30 do livro C-1  
Capital Social: 5.200,00 Euros  
Contribuinte: 500 095 540

**Administração**  
Fernando Cunha (gerente)

**Detentores com mais de 10% do capital**  
Solverde - Soc. de Investimentos Turísticos da Costa Verde, Lda.

**Direção**  
Lúcio Alberto  
Email - lucio.alberto@mail.telepac.pt

**Redação**  
Manuel Proença - miproenca@sapo.pt  
**Colaboradores**  
Carlos Salvador; Francisco Azevedo; Manuel José Macedo; Marco Lopes; Miguel Mesquita; Paulo Jorge Duarte; Paulo Malheiro; Pedro Luís; Sérgio Santos; Vítor Lancha.  
**Colunistas**  
Américo Loureiro; Ana Filipa Félix; António Regedor; Arcelina Santiago; Esmeralda Laranjeira; Ferreira de Campos; Francisco Goulão; João Guerra; Joaquim Ribeiro; Jorge Madureira; José Sarmento; Manuel Sancebas; Manuela Aguiar; Mário Frota; Marta Pais de Oliveira; Messias Pinto; Padre Rodrigo Lynce de Faria.

**Departamento de Produção**  
António Guerra

**Secretaria de Administração e Redação**  
Cristina Fonseca e Fernanda Oliveira

**Serviços Administrativos e Publicidade**  
Av.º 8, 456 - 1.º andar - Sala R  
Ap. 39 - 4501-853 ESPINHO Codex  
Telef. 22 734 15 25 • Tlm. 936 540 320  
Fax 22 731 99 11 • Email-empes@sapo.pt

**Departamento de Redação**  
Av.º 8, 456 - 1.º andar - Sala H  
Ap. 39 - 4501-853 ESPINHO Codex  
Tlf. 227 319 912 • Tlm. 934 032 770  
Fax 227 319 911  
Email-defesadeespinho@mail.telepac.pt  
**Impressão**  
NAVEPRINTER - Indústria Gráfica do Norte, SA - E.N. 14 (km 7,05)  
Apartado 121 - 4471 MAIA Codex  
**Tiragem média**  
3.700 exemplares  
Depósito Legal n.º 1604/83

**Estatuto Editorial disponível na Internet**  
www.defesadeespinho.pt

Os textos (e ilustrações) de Opinião publicados nesta edição são da inteira responsabilidade dos seus autores, não vinculando, direta ou indiretamente, o cariz editorial e informativo deste jornal.





**II LIGA**

**Resultados**

Rio Ave-Moreirense	2-1
Desp. Aves-Tondela	0-1
Benfica-Estoril Praia	3-1
Boavista-Sporting	1-3
Portimonense-Chaves	0-1
Belenenses-Paços Ferreira	1-1
V. Setúbal-FC Porto	0-5
V. Guimarães-Feirense	1-0
Marítimo-Braga	1-0

**Classificação**

	J	V	E	D	F-C	P
FC Porto	14	11	3	0	36-5	36
Sporting	14	11	3	0	30-9	36
Benfica	14	10	3	1	32-9	33
Braga	14	9	1	4	25-13	28
Marítimo	14	8	3	3	15-10	27
Rio Ave	14	7	2	5	16-11	23
V. Guimarães	14	7	2	5	18-22	23
Chaves	14	5	3	6	16-19	18
Boavista	14	5	2	7	14-17	17
Belenenses	14	5	2	7	14-18	17
Portimonense	14	4	4	6	22-24	16
Tondela	14	4	3	7	17-21	15
Desp. Aves	14	3	4	7	12-20	13
Paços Ferreira	14	3	4	7	15-27	13
Feirense	14	3	2	9	11-19	11
V. Setúbal	14	2	4	8	13-28	10
Moreirense	14	1	5	8	9-23	8
Estoril Praia	14	2	2	10	9-29	8

**Próxima jornada (de 15 a 18/12)**

Paços Ferreira-Boavista
Feirense-V. Setúbal
Estoril Praia-Desp. Aves
Braga-Belenenses
Chaves-Rio Ave
Sporting-Portimonense
Tondela-Benfica
Moreirense-V. Guimarães
FC Porto-Marítimo

**II LIGA**

**Resultados**

FC Famalicão-Santa Clara	5-2
Real-Académica	3-4
Sp. Covilhã-U. Madeira	2-0
Varzim-Cova da Piedade	2-2
FC Porto B-V. Guimarães B	1-0
Ac. Viseu-Braga B	2-1
Arouca-Leixões	2-1
UD Oliveirense-Penafiel	2-1
Nacional-Gil Vicente	1-1
Benfica B-Sporting B	2-1

**Classificação**

	J	V	E	D	F-C	P
Ac. Viseu	16	9	4	3	22-14	31
FC Famalicão	16	8	6	2	29-14	30
FC Porto B	16	9	1	6	25-21	28
Académica	16	8	3	5	27-20	27
Leixões	16	7	5	4	20-20	26
Santa Clara	16	8	2	6	26-24	26
Arouca	16	7	4	5	14-15	25
Penafiel	16	6	6	4	21-21	24
Nacional	16	6	6	4	23-20	24
Benfica B	16	6	4	6	20-23	22
Sporting B	16	6	3	7	24-31	21
Varzim	17	5	6	6	18-17	21
Sp. Covilhã	16	5	6	5	15-14	21
UD Oliveirense	16	5	5	6	15-19	20
Gil Vicente	16	5	5	6	19-10	20
Braga B	16	4	6	6	20-23	18
Cova da Piedade	16	5	3	8	16-19	18
U. Madeira	17	4	4	9	20-24	16
Real	16	3	3	10	22-28	12
V. Guimarães B	16	3	2	11	16-29	11

**Próxima jornada (de 16 e 17/12)**

Gil Vicente-Ac. Viseu
Cova da Piedade-Real
Sporting B-Varzim
V. Guimarães B-Benfica B
Braga B-FC Porto B
Santa Clara-UD Oliveirense
Leixões-Nacional
Académica-Sp. Covilhã
Penafiel-Arouca
U. Madeira-FC Famalicão

**FUTEBOL**

**CAMPEONATO NACIONAL JUNIORES - 2.ª DIVISÃO - SÉRIE B**

**Resultados**

Arouca-Feirense	0-1
Padroense-UD Oliveirense	3-2
Sp. Espinho-Paredes	1-1
Sousense-Ac. Viseu	0-2
Penafiel-Nogueirense FC	5-2

**Classificação**

	J	V	E	D	F-C	P
Feirense	13	10	0	3	30-9	30
Penafiel	13	9	1	3	37-21	28
Sp. Espinho	13	7	4	2	28-21	25
Nogueirense FC	13	6	3	4	22-17	21
Padroense	13	5	5	3	23-17	20
UD Oliveirense	13	5	3	5	19-17	18
Ac. Viseu	13	4	3	6	20-26	15
Sousense	13	2	4	7	15-26	10
Arouca	13	2	3	8	19-39	9
Paredes	13	1	2	10	12-32	5

**Próxima jornada**

Arouca-Penafiel
Feirense-Padroense
UD Oliveirense-Sp. Espinho (Oliv. Azeméis/sábado/15h)
Paredes-Sousense
Ac. Viseu-Nogueirense FC

**INICIADOS - 2.ª FASE MANUTENÇÃO - DESCIDA - SÉRIE B**

**Resultados**

UD Oliveirense-Paços Ferreira	0-2
Coimbrões-Boavista	1-2
Sp. Espinho-Penafiel	0-0
Leixões-Freamunde	0-0

**Classificação**

	J	V	E	D	F-C	P
Paços Ferreira	3	3	0	0	6-1	18
Boavista	3	2	0	1	5-5	15
Sp. Espinho	3	2	1	0	3-0	14
Coimbrões	3	1	1	1	6-6	10
UD Oliveirense	3	1	0	2	6-7	6
Leixões	3	0	1	2	2-6	5
Penafiel	3	0	2	1	4-5	4
Freamunde	3	0	1	2	1-3	4

**Próxima jornada**

Paços Ferreira-Coimbrões
Boavista-Sp. Espinho (Ramalde/domingo/11h)
Penafiel-Leixões
Freamunde-UD Oliveirense

**CAMPEONATO DISTRITAL DE AVEIRO JUNIORES MASCULINOS 2.ª DIVISÃO - SÉRIE A**

**Resultados**

P. Brandão-Rio Meão	2-1
Cucujães-S. Martinho	0-0
Lourosa-Macieirense	2-1
Argoncilhe-Canedo	0-3
Mosteirô-Arrifanense	1-1
S. Vicente Pereira-Milheiroense	4-1
Vilamaiorense-Sanguedo	2-2
Folgou a ADF Anta	

**Classificação**

	J	V	E	D	F-C	P
S. Vicente Pereira	9	7	1	1	26-13	22
Macieirense	9	7	0	2	32-14	21
Canedo	8	6	0	2	27-11	18
Cucujães	8	5	2	1	24-9	17
P. Brandão	7	5	1	1	22-5	16
Lourosa	8	5	1	2	15-6	16
ADF Anta	7	4	1	2	17-9	13
Argoncilhe	8	3	2	3	25-11	11
S. Martinho	8	3	1	4	12-14	10
Sanguedo	8	2	2	4	15-20	8
Vilamaiorense	8	2	2	4	11-29	8
Arrifanense	8	0	4	4	9-17	4
Rio Meão	9	1	1	7	8-22	4
Milheiroense	8	1	1	6	8-23	4
Mosteirô	9	0	1	8	2-50	1

**Próxima jornada**

S. Martinho-P. Brandão
Macieirense-Cucujães
Canedo-Lourosa
Arrifanense-Argoncilhe
Milheiroense-Mosteirô
Sanguedo-S. Vicente Pereira
ADF Anta-Vilamaiorense (Guetim/sábado/9h)
Folga o Rio Meão

**JUVENIS - 1.ª DIVISÃO**

**Resultados**

Anadia-Alba	0-0
U. Lamas-Águeda	4-0
Sanjoanense-Lourosa	3-0
Gafanha-Taboeira	3-2
Oliveirense-Beira Mar	2-1
Sp. Espinho-Arouca	5-0
Cesarense-Avanca	4-1
Fiães-Oliveira Bairro	1-1
Feirense-ADF Anta	0-0

**Classificação**

	J	V	E	D	F-C	P
Sp. Espinho	12	9	2	1	27-8	29
Fiães	12	7	4	1	30-12	25
U. Lamas	12	7	3	2	27-16	24
Feirense	12	7	2	3	19-15	23
Beira Mar	12	7	1	4	16-13	22
Cesarense	12	6	3	3	24-13	21
Oliveirense	12	7	0	5	23-16	21
Sanjoanense	12	6	1	5	27-17	19
Avanca	12	5	3	4	23-19	18
Lourosa	12	6	0	6	22-22	18
Alba	12	3	5	4	9-9	14
Gafanha	12	4	2	6	16-17	14
Anadia	12	3	4	5	14-20	13
ADF Anta	12	4	1	7	13-29	13
Taboeira	11	3	1	7	14-21	10
Oliveira Bairro	12	2	2	8	9-28	8
Arouca	12	2	0	10	13-37	6
Águeda	11	1	2	8	10-24	5

**Próxima jornada**

Anadia-U. Lamas
Águeda-Sanjoanense
Lourosa-Gafanha
Taboeira-Oliveirense
Beira Mar-Sp. Espinho (Aveiro/sábado/15h)
Arouca-Cesarense
Avanca-Fiães
Oliveira Bairro-Feirense
Alba-ADF Anta (Albergaria/domingo/9h)

**JUVENIS - 2.ª DIVISÃO - SÉRIE A**

**Resultados**

Argoncilhe-Fiães	2-2
Canedo-Lourosa	2-1
Vale-Vilamaiorense	0-9
U. Lamas-P. Brandão	0-2
ADF Anta-S. João Ver	3-3
Sp. Espinho-Paivense	2-3
Geração Paramos-Sanguedo	4-2

**Classificação**

	J	V	E	D	F-C	P
Paivense	8	6	2	0	31-4	20
Sp. Espinho	8	6	1	1	28-9	19
Geração Paramos	8	6	0	2	32-7	18
Vilamaiorense	8	4	2	2	25-11	14
Lourosa	8	4	2	2	16-9	14
P. Brandão	8	4	1	3	18-14	13
S. João Ver	8	4	1	3	17-14	13
U. Lamas	8	4	1	3	17-17	13
Sanguedo	8	3	0	5	16-19	9
Fiães	8	2	2	4	11-17	8
Canedo	8	2	0	6	6-30	6
Argoncilhe	8	1	2	5	14-25	5
ADF Anta	8	1	2	5	8-30	5
Vale	8	1	0	7	5-38	3

**Próxima jornada**

Argoncilhe-Canedo
Lourosa-Vale
Vilamaiorense-U. Lamas
P. Brandão-ADF Anta (P. Brandão/domingo/10h)
S. João Ver-Sp. Espinho (SJ Ver/domingo/10h)
Paivense-Geração Paramos (C. Paiva/sábado/15h30)
Fiães-Sanguedo

**INICIADOS - 1.ª DIVISÃO**

**Resultados**

Águeda-Fiães	2-4
Cortegaça-Mourisquense	1-0
Lourosa-Gafanha	5-0
Estarreja-Sp. Espinho	1-1
ADF Anta-Bom Sucesso	2-1
Feirense-Anadia	4-0
12.U. Lamas-Cesarense	0-0
Cucujães-Luso	3-2
Sanjoanense-Taboeira	2-0

**Classificação**

	J	V	E	D	F-C	P
Taboeira	13	11	0	2	53-10	33
Sanjoanense	13	11	0	2	37-6	33
Feirense	13	10	2	1	53-6	32
U. Lamas	13	10	2	1	31-6	32
Cesarense	13	10	1	2	46-11	31
Lourosa	13	9	2	2	26-8	29
Anadia	13	7	2	4	25-22	23
Sp. Espinho	13	6	2	5	31-26	20
Estarreja	13	6	2	5	23-20	20
Mourisquense	13	5	1	7	27-26	16
Fiães	13	4	3	6	21-31	15
ADF Anta	13	3	4	6	13-26	13
Gafanha	13	3	2	8	16-29	11
Cortegaça	13	3	0	10	13-33	9
Cucujães	13	2	2	9	18-28	8
Luso	13	2	2	9	20-36	8
Águeda	13	1	1	11	6-31	4
Bom Sucesso	13	0	0	13	4-108	0

**Próxima jornada**

Fiães-Sanjoanense
Mourisquense-Águeda
Gafanha-Cortegaça
Sp. Espinho-Lourosa (Espinho/domingo/11h)

**Bom Sucesso-Estarreja**

Anadia-ADF Anta (Anadia/sábado/10h30)

Cesarense-Feirense

Luso-U. Lamas

Taboeira-Cucujães

**INICIADOS - 2.ª DIVISÃO - SÉRIE A**

**Classificação**

	J	V	E	D	F-C	P
Vilamaiorense	7	6	1	0	27-5	19
S. João Ver	7	6	1	0	24-8	19
Paivense	7	6	0	1	21-6	18
P. Brandão	7	5	1	1	22-8	16
Lourosa	7	4	1	2	15-6	13
Fiães	8	3	1	4	12-17	10
Sp. Espinho	7	3	0	4	20-18	9
U. Lamas	8	2	2	4	15-15	8
Marfoot	8	2	1	5	8-12	7
Canedo	8	2	1</			



**FUTSAL**

**CAMPEONATO NACIONAL SENIORES MASCULINOS 2.ª DIVISÃO - SÉRIE C**

**Resultados**

Unidos Estação-AJAB Tabuaço .....	2-3
ABC Nelas-SP. Silvalde .....	2-1
Lobitos Futsal-Juventude Gaia .....	7-3
Viseu 2001-Abeira Douro .....	6-0
Ossela-Saavedra Guedes .....	a)
a)Adiado	

**Classificação**

	J	V	E	D	F-C	P
Viseu 2001	11	10	1	0	63-21	31
ABC Nelas	11	8	1	2	40-25	25
Saavedra Guedes	10	6	2	2	42-31	20
Sp. Silvalde	11	6	1	4	43-29	19
Abeira Douro	11	5	1	5	46-35	16
Lobitos Futsal	11	4	3	4	33-36	15
Ossela	10	3	2	5	35-43	11
AJAB Tabuaço	11	2	2	7	24-51	8
Juventude Gaia	11	2	1	8	35-57	7
Unidos Estação	11	1	0	10	23-56	3

**Próxima jornada (30 dezembro)**

Unidos Estação-Ossela	
Abeira Douro-Lobitos Futsal	
Juventude Gaia-ABC Nelas	
AJAB Tabuaço-Viseu 2001	
Sp. Silvalde-Saavedra Guedes	

**SENIORES FEMININOS - NORTE**

**Classificação**

	J	V	E	D	F-C	P
Novasemente	10	9	0	1	42-17	27
FC Vermoim	9	8	1	0	42-16	25
Nun' Álvares	9	4	2	3	17-16	14
Santa Luzia	10	3	2	5	20-36	11
EDC Gondomar	9	3	1	5	25-29	10
Desp. Chaves	9	3	1	5	17-17	10
Póvoa Futsal	9	2	2	5	17-26	8
RC Penaguião	9	0	1	8	19-42	1

**Próxima jornada**

Santa Luzia-Póvoa Futsal	
RC Penaguião-Novasemente (SM Penaguião/sábado/19h)	
FC Vermoim-Nun' Álvares	
EDC Gondomar-Desp. Chaves	

**CAMPEONATO DISTRITAL DE AVEIRO**

**JUNIORES - ZONA NORTE**

**Resultados**

Sp. Silvalde-FC Azeméis .....	3-9
PARC-Arouca .....	a)
Din. Sanjoanense-Fundo Vila .....	2-11
Juventude Fiães-Lamas Futsal .....	3-0
Bairros-Lordelo .....	6-1
a)Adiado para 20 de dezembro	

**Classificação**

	J	V	E	D	F-C	P
FC Azeméis	12	12	0	0	0101-24	36
Lordelo	12	8	1	3	52-44	25
Juventude Fiães	12	8	0	4	45-38	24
Bairros	12	6	2	4	62-38	20
Arouca	11	5	2	4	42-46	17
PARC	11	5	1	5	49-41	16
Din. Sanjoanense	12	4	1	7	39-58	13
Fundo Vila	12	3	1	8	47-80	10
Sp. Silvalde	12	1	2	9	28-61	5
Lamas Futsal	12	0	4	8	27-62	4

**Próxima jornada**

Fundo Vila-Sp. Silvalde (SJ Madeira/sábado/15h)	
FC Azeméis-PARC	
Lordelo-Arouca	
Lamas Futsal-Din. Sanjoanense	
Bairros-Juventude Fiães	

**JUVENIS - ZONA NORTE**

**Resultados**

Juventude Fiães-Novasemente .....	4-2
Maceda-PARC .....	1-7
Lordelo-Mineiro Pejão .....	5-5
Escapães-ACR Vale Cambra .....	a)
Fundo Vila-Din. Sanjoanense .....	2-2
a) Adiado para 10 de janeiro de 2018	

**Classificação**

	J	V	E	D	F-C	P
Lordelo	11	10	1	0	55-24	31
PARC	11	9	0	2	62-27	27

Juventude Fiães	11	6	1	4	46-41	19
Din. Sanjoanense	11	5	2	4	38-30	17
Escapães	10	5	1	4	52-43	16
Mineiro Pejão	11	5	1	5	67-69	16
Fundo Vila	11	4	1	6	37-51	13
Novasemente	11	3	1	7	40-44	10
ACR Vale Cambra	10	3	0	7	32-55	9
Maceda	11	0	0	11	12-57	0

**Próxima jornada**

Novasemente-Lordelo (Cassufas/sábado/9h30)	
Maceda-Juventude Fiães	
Mineiro Pejão-Escapães	
ACR Vale Cambra-Fundo Vila	
Din. Sanjoanense-PARC	

**INICIADOS - ZONA NORTE**

**Resultados**

Arrifanense-Lordelo .....	1-9
PARC-Din. Sanjoanense .....	2-2
ACR Vale Cambra-Novasemente .....	5-3
Ossela-Maceda .....	a)
Futsal Azeméis-Telhada .....	4-0
a) Adiado	

**Classificação**

	J	V	E	D	F-C	P
ACR Vale Cambra	11	8	0	3	70-26	24
Maceda	10	8	0	2	53-28	24
Ossela	10	7	2	1	61-19	23
PARC	11	7	2	2	53-29	23
Lordelo	10	6	1	3	51-29	19
Din. Sanjoanense	11	4	2	5	46-41	14
Futsal Azeméis	11	3	0	8	27-51	9
Novasemente	10	2	1	7	26-63	7
Telhada	11	1	2	8	16-51	5
Arrifanense	9	0	2	7	17-83	2

**Próxima jornada**

Lordelo-ACR Vale Cambra	
PARC-Arrifanense	
Novasemente-Ossela (Cassufas/sábado/11h30)	
Maceda-Futsal Azeméis	
Telhada-Din. Sanjoanense	

**INFANTIS - ZONA NORTE**

**Resultados**

Fundo Vila-PARC .....	1-5
Saavedra Guedes-Lourosa .....	6-1
Maceda-Ossela .....	7-4
Escapães-ACR Vale Cambra .....	3-5
Novasemente-Din. Sanjoanense .....	2-5

**Classificação**

	J	V	E	D	F-C	P
ACR Vale Cambra	12	11	0	1	1120-19	33
Din. Sanjoanense	12	10	1	1	60-22	31
Maceda	12	9	2	1	66-30	29
Escapães	12	7	1	4	48-33	22
PARC	12	5	2	5	33-38	17
Saavedra Guedes	12	3	2	7	39-69	11
Fundo Vila	12	2	4	6	24-51	10
Ossela	12	2	2	8	38-64	8
Novasemente	12	2	1	9	22-61	7
Lourosa	12	1	1	10	15-78	4

**Próxima jornada**

Ossela-Fundo Vila	
PARC-Saavedra Guedes	
Din. Sanjoanense-Lourosa	
ACR Vale Cambra-Maceda	
Novasemente-Escapães (Cassufas/sábado/11h)	

**BENJAMINS - ZONA NORTE**

**Resultados - 13.ª Jornada**

PARC-Canedo .....	26-0
Barró-Novasemente .....	6-4
Lordelo-ACR Vale Cambra .....	3-5
Ossela-Arrifanense .....	a)
Maceda-Juventude Fiães .....	10-2
Folgoun o Din. Sanjoanense	
a) Interrompido (piso escorregadio), aos 6-2	

**14.ª Jornada**

Canedo-Din. Sanjoanense .....	0-15
Novasemente-PARC .....	0-11
ACR Vale Cambra-Barró .....	1-8
Arrifanense-Lordelo .....	4-7
Juventude Fiães-Ossela .....	1-22
Folgou o Maceda	

**Classificação**

	J	V	E	D	F-C	P
PARC	13	12	0	1	1169-16	36
Barró	12	11	0	1	1107-16	33

Ossela	11	10	0	1	1145-23	30
Lordelo	13	7	2	4	73-58	23
Din. Sanjoanense	12	6	1	5	91-50	19
Novasemente	13	6	1	6	70-59	19
Arrifanense	12	4	0	8	66-89	12
Maceda	12	4	0	8	58-82	12
ACR Vale Cambra	12	4	0	8	40-79	12
Juventude Fiães	12	1	0	11	129-155	3
Canedo	12	0	0	12	1212-233	0

**Próxima jornada**

Din. Sanjoanense-Novasemente (SJ Madeira/dpmingo/15h)	
PARC-ACR Vale Cambra	
Barró-Arrifanense	
Lordelo-Juventude Fiães	
Ossela-Maceda	
Folga o Canedo	

**TRAQUINAS**

**Resultados**

Barró-ACR Vale Cambra .....	1-1
Din. Sanjoanense-Juventude Fiães .....	14-0
Lordelo-CP Esgueira .....	a)
ADREP-Novasemente .....	a)
Crecus-Pateira .....	6-1
Folgou a Branca	
a) Adiado devido ao piso escorregadio	

**Classificação**

	J	V	E	D	F-C	P
Crecus	9	8	0	1	71-11	24
Din. Sanjoanense	8	7	1	0	48-11	22
Pateira	8	6	1	1	41-15	19
Novasemente	7	5	0	2	51-8	15
ADREP	7	5	0	2	49-8	15
Lordelo	7	3	0	4	19-33	9
Branca	8	3	0	5	23-44	9
Barró	8	1	1	6	15-26	4
ACR Vale Cambra	8	1	1	6	3-29	4
CP Esgueira	5	0	0	5	4-58	0
Juventude Fiães	7	0	0	7	2-83	0

**Próxima jornada**

Juventude Fiães-Barró	
CP Esgueira-Din. Sanjoanense	
Novasemente-Lordelo (Cassufas/domingo/15h)	
Pateira-ADREP	
Branca-Crecus	
Folga a ACR Vale Cambra	

**HÓQUEI EM PATINS**

**CAMPEONATO NACIONAL SENIORES MASCULINOS 2.ª DIVISÃO - NORTE**

**Resultados**

Vila Praia-Fão .....	4-2
Riba d'Ave-Limianos .....	7-5
AA Espinho-AA Coimbra .....	11-3
Gulphilares-Juventude Pacense .....	2-4
HA Cambra-CH Carvalhos .....	3-3
Famalicense-CD Póvoa .....	5-3
HC Marco-Sanjoanense .....	4-3
Folgou o FC Porto B	

**Classificação**

	J	V	E	D	F-C	P
Sanjoanense	9	8	0	1	50-23	24
Riba d'Ave	10	7	1	2	55-38	22
CH Carvalhos	9	5	4	0	47-32	19
HA Cambra	9	5	2	2	42-30	17
AA Coimbra	10	5	1	4	55-54	16
AA Espinho	10	4	3	3	56-48	15
FC Porto B	9	4	2	3	44-36	14
Famalicense	9	4	2	3	40-34	14
Juventude Pacense	9	3	2	4	44-42	11
CD Póvoa	9	3	2	4	35-39	11
Limianos	10	3	2	5	40-46	11
HC Marco	9	2	2	5	33-44	8
Fão	9	2	1	6	31-49	7
Gulphilares	9	1	1	7	23-48	4
Vila Praia	10	1	1	8	37-69	4

**Próxima jornada**

Vila Praia-Riba d'Ave	
Limianos-AA Espinho (P. Lima/sábado/18h)	
FC Porto B-Gulphilares	
Juventude Pacense-HA Cambra	
CH Carvalhos-Famalicense	
CD Póvoa-HC Marco	
Fão-Sanjoanense	
Folga a AA Coimbra	

**VOLEIBOL**

**CAMPEONATO NACIONAL SENIORES MASCULINOS**

**1.ª DIVISÃO - 1.ª FASE**

**Resultados**

Leixões-Fonte Bastardo .....	3-2 (22-25, 16-25, 29-27, 25-19 e 15-13)
AA S. Mamede-Vitória SC .....	a)
VC Viana-Castêlo Maia .....	0-3 (23-25, 18-25 e 19-25)
Sporting-AA Espinho .....	3-0 (25-21, 25-15 e 25-19)
Esmoriz-Sp. Espinho .....	0-3 (22-25, 16-25 e 23-25)
SC Caldas-Benfica .....	0-3 (14-25, 19-25 e 15-25)
a)Adiado, piso escorregadio.	

**Classificação**

	J	V	D	F-C	P
Benfica	13	12	1	37-5	36
Sporting	13	12	1	36-6	35
Sp. Espinho	13	10	3	34-16	29
Fonte Bastardo	13	10	3	32-17	29
Castêlo Maia	13	8	5	31-22	25
SC Caldas	13	8	5	2	





## Atletismo tigre com bons resultados no Corta Mato de Leça do Balio

No passado dia 25 de novembro, a secção de atletismo do Sporting Clube de Espinho/António Leitão esteve presente no Corta Mato dos 4 e dos 8 quilómetros em Leça do Balio, com a participação de 23 atletas.

A prova contou com atletas de praticamente todos os escalões, sendo o maior destaque para a prova dos 8000 metros com a presença de 15 atletas masculinos entre o escalão júnior até ao escalão M55. O destaque foi para os atletas Ricardo Ferreira, com o tempo de 26m28s (53.º da classificação geral; 4.º em veteranos M40); Rui Santos, 26m33s (55.º geral; 6.º veteranos M45); Augusto Aluai, 27m48s (82.º geral; 12.º veteranos M45); José Cabral,

27m55s (83.º geral; 1.º veteranos M55); Paulo Oliveira, 28m14s (89.º geral; 15.º veteranos M45); Hernâni Furtado, 28m24s (93.º geral; 12.º veteranos M35); Carlos Ferreira, 29m20s (102.º geral; 10.º veteranos M40); José Silva, 29m39s (108.º geral; 38.º seniores masculinos); Jorge Sousa, 32m53s (144.º geral; 27.º veteranos M45); Augusto Rachão, 33m18s (147.º geral; 9.º veteranos M55); Luis Almeida, 33m35s (148.º geral; 43.º seniores masculinos); Vitor Ferreira, 35m05s (157.º geral; 20.º veteranos M40); Ricardo Pereira, 36m18s (162.º geral; 18.º juniores); José Pereira, 36m20s (163.º geral; 12.º veteranos M50); e José Castro, 38m10s (166.º geral; 13.º veteranos M50).

Na prova feminina dos 4000 metros, o Sporting Clube de Espinho/António Leitão contou com a presença de cinco atletas, onde o destaque foi para as atletas, Nádia Santos, 17m31s (40.º geral; 10.º seniores femininos); Paula Oliveira, 20m56s (56.º geral; 13.º veteranos F45); Gabriela Dias, 21m06s (58.º geral; 28.º seniores femininos); Fátima Oliveira, 21m45s (63.º geral; 29.º seniores femininos); e Sandra Pinto, 25m 56s (68.º geral; 11.º veteranos F35).

Também os atletas da formação se destacaram nas provas 1500 metros femininos e 3000 metros masculinos, sendo o destaque para o atleta Rui Ferreira, 11m19s (3000 metros; 7.º iniciados masculinos) e para as atletas Lara Santos, 06m33s (1500 metros; 19.º infantis femininos) e Ana Beatriz, 07m02s (1500 metros; 22.º infantis femininos).

O atletismo do Sporting Clube de Espinho continua assim, a revelar um enorme crescimento com a promessa de grandes feitos no futuro.



## Paulo Reis e Sp. Espinho em destaque na Volta a Paranhos

A secção de Atletismo/António Leitão do Sporting Clube de Espinho, não poderia faltar àquela que é a "mais emblemática prova de 10 quilómetros de Portugal", a Volta a Paranhos que festejou neste 2017 a sua 60.ª edição, no passado dia 8.

Numa prova conhecida pela sua história, mas também pela sua dureza graças à altimetria do percurso, a secção contou com a participa-

ção de 15 atletas.

Com grande destaque, esteve o atleta Paulo Reis que terminou a prova num tempo oficial de 34m14s, alcançando assim o 5.º lugar M45 e 31.º lugar da classificação geral.

Também com excelentes marcas sub40, destacaram-se os atletas Hernâni Furtado (36m17s; 34.º sénior masculino; 76.º geral), Augusto Aluai (36m25s; 15.º M45, 80.º ge-



ral); Paulo Oliveira (37m24s; 18.º M45, 107.º geral); José Cabral (38m05s; 7.º M55; 127.º geral) e Augusto Castro (38m36s; 159.º geral).

Já nas marcas sub50 destacaram-se os atletas José Silva (40m21s; 106.º sénior masculino, 247.º geral); Luís Almeida (41m38s; 133.º sénior masculino, 336.º geral); Daniel Oliveira (43m14s; 101.º M40; 462.º geral); Augusto Rachão (44m21s; 33.º M55; 557.º geral); Vitor Ferreira (45m59s; 149.º M40; 708.º geral); José Castro (47m42s; 101.º M50; 871.º geral); Nádia Santos (48m28s; 45.º F20; 961.º geral) e Jorge Sousa (48m28s; 153.º M45; 962.º geral).

Nas marcas sub60 desta-

cou-se a atleta Fátima Oliveira, com novo record pessoal de 59m51s (tempo oficial), terminando a prova em 1868.º geral e "bater record numa das provas mais emblemáticas a nível nacional, pela dificuldade e exigência do percurso, deixou-me muito feliz. O espírito e bravura desta equipa leva-nos longe", sublinhou Fátima Oliveira. No entanto, o recorde pessoal aos 10 quilómetros foi alcançado por mais atletas do Sporting Clube de Espinho, como foi o caso de Daniel Oliveira, Luís Almeida, Hernâni Furtado, José Silva, Augusto Aluai, entre outros.

Luis Almeida afirma que "o trabalho recompensa",

destacando assim a força, trabalho e dedicação dos atletas desta secção.

Em grande destaque, esteve também o atleta Carlos Ferreira, que por motivos físicos não alcançou os resultados pretendidos, mas ainda assim lutou contra a dor e terminou a prova em 01h03m13s; 350.º M40 e 1988.º geral.

O Sporting Clube de Espinho contou ainda com a presença do atleta João Barbosa, que apesar da lesão que o impede de competir nas recentes provas, não deixou de se presenciar e oferecer todo o seu apoio à equipa.

A 60.ª Volta a Paranhos contou com a participação de 2200 atletas.



## Rio Largo comemora 55 anos com pedidos à Câmara Municipal

Tendo como palco de fundo o restaurante da sua sede, o Rio Largo Clube de Espinho assinalou a passagem dos seus 55 anos que teve como destaque o jantar na noite do passado dia 7.

Foram muitos os que estiveram presentes e a meio do repasto tiveram lugar os habituais discursos começando com Manuel Freitas, presidente da Assembleia Geral do clube que teceu alguns comentários relativos ao 55.º aniversário. O presidente da Assembleia Geral do clube aniversariante saudou todos os presentes, em especial o vereador da Câmara Municipal de Espinho, Quirino de Jesus, a imprensa local e os associados e simpatizantes. Agradeceu à atual Direção

que “continua a liderar o Rio Largo, em prol do futebol e do atletismo” e pediu ainda ao representante autárquico que “não se esqueçam da coletividade e que não descurassem o recinto desportivo prometido pela Câmara Municipal”.

Já Rui Freitas, presidente do clube, dirigiu-se a todos os participantes no jantar de aniversário e louvou as pessoas que fazem parte da secção de atletismo que continuam a correr por todo o país e também além-fronteiras. Alertou ainda para “a falta de um campo de futebol” pois o clube “continua a jogar e a treinar no extremo do concelho, concretamente em Paramos”, com uma equipa de futebol sénior

que se encontra no segundo lugar do Campeonato de Futebol Popular da 1.ª Divisão.

Rui Freitas recordou ainda homens do Rio Largo como Manuel e Luís Magano, bem como Artur Macedo, por toda a dedicação ao longo de muitos anos em prol da coletividade.

O vereador Quirino de Jesus saudou a Direção e todos os presentes e lembrou que seria portador dos pedidos formulados por Manuel e Rui Freitas, à autarquia espinhense.

O autarca espinhense salientou que “o Rio Largo encerra em si muito trabalho de dedicação ao longo dos 55 anos”, destacando ainda, “a título pessoal, votos de um Feliz Natal



Foto DIREITOS RESERVADOS



Foto DIREITOS RESERVADOS

e Boas Festas a todos os presentes”.

Este jantar comemorativo contou com alguns patrocinadores, casos da Marisqueira Espinho-Mar, Equicontas Freitas & Filhos, Lda., Restaurante o Ângulo e Padaria Espera-

mos Por Si 2, sediada em S. Paio de Oleiros.

Já na sexta-feira, dia da fundação do clube, foi hasteada a bandeira na sede do Rio Largo onde de seguida teve lugar um Porto de Honra a todos os sócios e simpatizantes pre-

sentes nas comemorações.

A efeméride terminou após uma romagem ao cemitério de Espinho onde foi prestada uma homenagem aos sócios, dirigentes e atletas falecidos.

*Paulo Malheiro*

## Atletismo do Rio Largo na 60.ª Volta a Paranhos

Na passada sexta-feira, realizou-se a sexagésima edição da Volta a Paranhos (Porto). Uma das provas mais antigas do calendário nacional, que mais uma vez não deixou de contar com a presença da secção de atletismo do Rio Largo Clube de Espinho, em dia de aniversário do clube.

A Secção fez-se representar por quatro atletas: nos veteranos M60, Augusto Silva alcançou a 14.ª posição, com tempo de 42m12s. Seguiu-se Adriano Queiroz (44m53s) que foi vigésimo, e Joaquim Gomes (46m51s) que ocupou o 36.º posto. Já Daniel Lopes alcançou a posição 406 do escalão sénior com registo de 52m34s.

Após esta prova, o atletismo do Rio Largo vai agora virar as atenções para algumas das inúmeras corridas de S. Silvestre que se realizam por todo o país até ao Dia de Reis, a 6 de janeiro de 2018.



Foto CRISTINA MOREIRA

Cristina Moreira









## Sandra Cristina dos Reis Santos Costa

Agradecimento  
e Missa do 7.º Dia

A família vem agradecer às pessoas que se dignaram a tomar parte no funeral do seu ente querido ou que de outro modo se associaram à sua dor. Comunica que a missa do 7.º dia se celebra hoje, quinta-feira, pelas 19 horas, na Igreja Matriz de Espinho, agradecendo a todos quantos participem na Eucaristia.



Espinho, 14 de dezembro de 2017

FUNERÁRIA N. S. D'AJUDA - SANCEBAS E LUÍS ALVES - ESPINHO - TEL. 22 734 51 29



## Comendador Manuel de Oliveira Violas

Missa (dia 19) na Igreja Paroquial de Silvalde

Os Colaboradores do GRUPO VIOLAS mandam celebrar, pelas 12 horas de terça-feira, dia 19, na Igreja Paroquial de Silvalde, uma missa sufragando a alma do saudoso *Comendador Manuel de Oliveira Violas*. No final da missa seguir-se-á uma romagem ao cemitério de Silvalde onde no seu jazigo será depositada uma coroa de flores.

Desde já agradecemos a presença de todos os que se quiserem associar a estas celebrações.



ANTA - ESPINHO



## Francisco Pereira Quintãos

Missa  
do 10.º Aniversário

Sua esposa, filhos, noras, genro e netos vêm por este meio participar que será celebrada missa por alma do saudoso extinto dia 23, sábado, pelas 19 horas, na Igreja Paroquial de Anta.

Desde já agradecem a quem comparecer.



Armando Brandão  
Almeida

Missa do 21.º Aniversário  
do falecimento



Rosa Pereira  
Moutinho de Oliveira

Missa do 5.º Aniversário  
do falecimento



Seus filhos, noras, genro, netos, bisnetos e restante família vêm, por este meio, comunicar que será celebrada missa por alma dos saudosos extintos, dia 15, sexta-feira, pelas 19 horas, na Igreja Matriz de Espinho.



Alcino Gonçalves da Rocha

Missa do 10.º Aniversário

Sua esposa, filhos, noras, netas e demais família vêm, por este meio, comunicar que será celebrada missa por alma do seu ente querido, dia 21, quinta-feira, pelas 18,30 horas, na Capela de N.ª Sr.ª do Mar, Silvalde. Desde já agradecem a quem comparecer.

Silvalde, 14 de dezembro de 2017



António Alcindo da Costa  
(ex-funcionário do Casino)

6.º Ano do seu falecimento  
9/12/2017

Sua esposa e restante família, recordam o seu ente querido com profunda saudade.

Descansa em paz

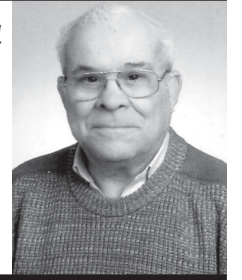

## Manuel Francisco Pereira

Missa do 47.º Aniversário  
do falecimento

Com eterna saudade, sua neta *Maria Julieta Pereira de Pinho*, comunica a quem ainda dele se recorda que vai celebrar-se uma Eucaristia no próximo dia 15 deste mês, sexta-feira, por alma deste tão querido familiar.

Espinho, 14 de dezembro de 2017



## Maria Eugénia Pinto de Sousa Milheiro

Missa do 11.º Aniversário do falecimento

A família vem, por este meio, comunicar às pessoas de suas relações e amizade que será celebrada missa por alma do seu ente querido, na próxima quinta-feira, dia 21, pelas 19 horas, na Igreja Paroquial de Anta.

Desde já agradece a todos quantos participem na Eucaristia.

Anta, 14 de dezembro de 2017

FUNERÁRIA N. S. D'AJUDA - SANCEBAS E LUÍS ALVES - ESPINHO - TEL. 22 734 51 29



## Avelino Sá Ferreira Capela

Missas  
do 1.º Aniversário

Sua esposa vem, por este meio, comunicar que serão celebradas missas por alma do seu ente querido, dia 19, terça-feira, às 19 horas, na Igreja Paroquial de Anta e dia 20, quarta-feira, às 19 horas, na Igreja Matriz de Espinho.

Antecipadamente agradece a todos quantos participem nas eucaristias.

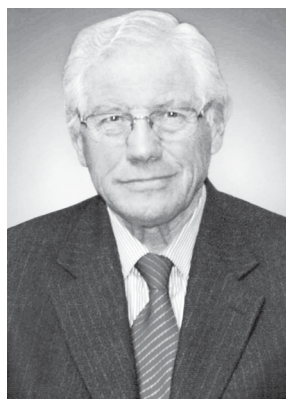

PARAMOS



## Maria da Conceição Sá Rocha

(Fundadora do Restaurante O Casarão)

Agradecimento

Seu marido *Orlando Santos*, filho, filha, nora, genro e netos vêm, por este meio, agradecer a todas as pessoas que participaram no funeral do seu ente querido ou que de outro modo manifestaram o seu pesar. Agradecem também a todos quantos participaram na missa do 7.º dia.



VILA DE ANTA



## Henrique Moreira de Sousa

Data do seu falecimento: 16/12/2013

Missa do 4.º Aniversário de falecimento

Seus familiares vêm, por este meio, comunicar a todas as pessoas de suas relações e amizade que será celebrada missa pela passagem do 4.º aniversário de falecimento do seu ente querido, dia 16, sábado, pelas 19 horas, na Igreja Paroquial de Anta. Antecipadamente agradecem a todos quantos participem nesta Eucaristia.

Vila de Anta, 14 de dezembro de 2017

A FUNERÁRIA RIOS, LDA. - NOGUEIRA DA REGEDOURA

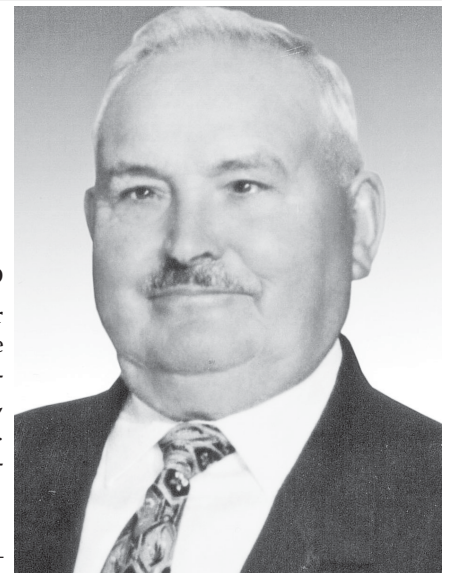



## Banda de Música da Cidade de Espinho dá Concerto (estágio) de Natal



Foto VÍTOR LANCHÁ

A Banda de Música da Cidade de Espinho realizou o seu Concerto de Natal na sexta-feira, no Centro Multimeios. Um concerto que foi o resulta-

do do trabalho desenvolvido durante o Estágio da Banda de Música da Cidade de Espinho, direcionado e dedicado aos músicos da associação e que

este ano comemora a décima edição. Neste X Estágio/Concerto de Natal, a direção artística esteve a cargo do conceituado maestro Alberto Roque, licen-

ciado em Saxofone e Direção de Orquestra, atual maestro da Orquestra de Sopros da Escola Superior de Música de Lisboa, professor/coordenador da li-

cenciatura em Direção de Orquestra de Sopros e membro da prestigiada WASBE - World Association for Symphonic Bands and Ensembles.

O programa contou com a interpretação de grandes obras de compositores como Percy Grainger, Darius Milhaud, Adam Gorb e Alexandre Almeida.

## Orfeão nas igrejas de Anta e Paramos - Semanas do Advento



Foto VÍTOR LANCHÁ

O Orfeão de Espinho atuou na Igreja Paroquial de Anta, no âmbito das Semanas do Advento

O programa das Semanas do Advento pelo Orfeão de Espinho encetado nas

Igreja de Guetim e de Silvalde, prosseguiu na Igreja de Anta, no passado dia 6 e na

Igreja de Paramos.

O programa consta ainda da exibição do Orfeão

na Igreja Matriz de Espinho a 20 de dezembro (quarta-feira).

## Grande Concerto de Natal com a Orquestra Clássica de Espinho

Na noite de sábado, a Orquestra Clássica de Espinho enche o Salão Atlântico do Casino Espinho de magia com o Grande Concerto de Natal.

Neste serão são apresentados alguns dos trechos mais conhecidos da música clássica, desde bailados de Tchaikovsky à abertura de uma opereta vienense.

“Uma noite de sonho para todos os que apreciam o verdadeiro espírito de Natal.”

## Cruz Vermelha distribui cabazes de Natal

A Delegação de Espinho da Cruz Vermelha Portuguesa irá fazer mais uma entrega de cabazes de alimentos, no dia 19 (terça-feira), pelas 14h25, na sede daquela instituição, na Rua 25. A Delegação de Espinho da Cruz Vermelha Portuguesa pretende, desta forma, “diminuir as carências de muitas famílias do concelho” nesta altura do ano.

## Nascente festeja o Natal com música, teatro e cinema

“Um cheirinho a canela” é o título do espetáculo-festa com que a Cooperativa Nascente convida os seus as-

sociados e amigos a festejarem o Natal, num ambiente de alegria e partilha.

É no próximo sábado, às

21h30, no auditório da cooperativa (Rua 16, 1200), e tem as participações especiais do tenor José de Eça (canções napolitanas e de Natal, acompanhadas ao piano por Francisco Seabra), do animador e humorista Luís Almeida, e do Grupo de Janeiras do Rancho Recordar é Viver, além

da presença da Cozinha da Té, com os irresistíveis sabores da quadra. Trata-se de um evento solidário com a Cerciespinho, pelo que a organização aceita ofertas de bens alimentares que entregará àquela instituição.

Mas como o Natal está especialmente associado aos

mais pequenos, a Nascente tem também programa para eles. Assim, na terça-feira, dia 19, às 15 horas e no mesmo auditório, realiza-se o espetáculo de teatro de marionetas “A menina dos fósforos”, que será apresentado pela companhia de Aveiro, Red Cloud. E duas horas mais tarde, o

mesmo local acolhe os filhos dos sócios da cooperativa para uma festa de Natal, igualmente com teatro e animações.

Finalmente, e logo no dia seguinte, quarta-feira, haverá cinema de animação para crianças, às 10h30 e às 14h30, ainda no mesmo local.

★ ★ DESEJOS DE UM ★ ★

★ ★ FELIZ NATAL ★ ★

★ AS MELHORES PRENDAS SÃO AS NOSSAS MARCAS EXCLUSIVAS ★

MANGO CUSTO BARCELONA Pepe Jeans LONDON PULL&BEAR amichi\* THELOOK

OPTICALIA®  
ESPINHO

Consultas Diárias  
Optometria e Contactologia  
Mediação de Tensão Ocular

Rua 19, 343 r/c Dto  
Telf: 227 322 340 / 964 706 973