

# DEFESA DE ESPINHO



Av.ª 8, n.º 456 - 1.º - Sala R - APARTADO 39 - 4501-853 ESPINHO Codex • Telef. 22 734 15 25 • Fax 22 731 99 11 • Email: defesadeespinho@mail.telepac.pt  
Diretor: LÚCIO ALBERTO □ Fundador: BENJAMIM COSTA DIAS □ Semanário □ Ano 86 □ Número 4514 □ Quinta-feira, 11/outubro/2018 □ Preço: € 0,65 (Incluindo IVA)

**Estádio** página 3  
**Municipal**  
**de 2,5 milhões**  
**de euros para**  
**estar pronto em**  
 **finais de 2020**



**Académico**  
**de Viseu**  
**na Taça**  
**e goleada**  
**tigre em**  
**Amarante**  
páginas 15 e 20  
**GD Ronda**  
**levanta**  
**Supertaça**  
**popular**  
página 20

## Bispo do Porto em Anta

Bênção e inauguração (oficial) da Capela  
e Estrutura Residencial para Pessoas  
Idosas - S. Francisco de Assis página 2

## Professor dos alunos das mãos tortas mas felizes

Centenário de Mário Neves  
com lançamento do livro  
“Pequenas Peças para Piano” página 5



**CASINO ESPINHO**  
**PURO LATINO**

*By sabor Latino*

JANTAR ESPECTÁCULO



**SOLVERDE**  
CASINOS · HOTÉIS

Opticenter®



**Oferta!**

**2º PAR**

Para si ou para quem quiser!

ARMAÇÃO + LENTES  
PROGRESSIVAS  
c/anti-reflexo

**249€**

**CONSULTAS GRÁTIS!**

Rua 23  
n.º 374

☎ 224 082 790

**ESPINHO**

Inclui lentes 1.5 até 3D esf. e 2D cil.  
Informe-se na loja. Válido até 31.12.18



# Bispo do Porto em Anta

A Estrutura Residencial para Pessoas Idosas – S. Francisco de Assis, em Anta, foi benzida e inaugurada pelo Bispo do Porto, D. Manuel Linda, no quarto dia de outubro. O equipamento social da Associação S. Francisco de Assis já está em funcionamento desde o pretérito ano.

## Lúcio Alberto

“Hoje é um dia especial, dia em que se celebra S. Francisco de Assis (falecido há 792 anos) e que esta instituição, já centenária, acolheu como o seu padroeiro”, registou com ênfase Manuel Rocha Gomes Pereira, presidente da associação de solidariedade social antense.

Manuel Rocha Gomes Pereira agradeceu, em nome dos seus pares diretivos, a intervenção pessoal e espiritual de D. Manuel da Silva Rodrigues Linda para que abençoasse a Capela deste nosso equipamento social, a qual desde já agradecemos a sua estimada presença.”

O Bispo do Porto agradeceu o convite e a cortesia, tendo celebrado eucaristia e descerrado uma lápide alusiva ao evento.

Frise-se que a Associação S. Francisco de Assis, que assinalou 113 anos no dia 10 de setembro, já recebera a visita do Bispo Auxiliar do Porto, D. António José Cavaco Carrilho, no ano 2005 e, mais tarde, também do Bispo Auxiliar do Porto, D. João Evangelista Pimentel Lavrador, já no ano de 2013.

A cerimónia contou com a presença do pároco e do diácono de Anta, João de Deus e Joaquim Couto Vieira, do presidente e do vice-presidente da Câmara de Espinho, Pinto Moreira e Vicente Pinto, do presidente da Junta de Anta e Guetim, Nuno Almeida, e do diretor do Centro Distrital de Segurança e Solidariedade Social de Aveiro, Fernando Mendonça.

“Desde 2006, com a aquisição de um terreno e com a ideia de construir este equipamento, dotado de todas as condições físicas e humanas, o projeto do Lar para Idosos foi avante”, recordou Manuel Rocha Gomes Pereira. “Mas foram precisos onze anos, para que o mesmo chegasse a ‘bom porto’. Esta obra, foi totalmente custeada com um empréstimo bancário (pelo prazo de quinze anos) e é uma resposta social de enormes custos de funcionamento, que tem de ter uma gestão rigorosa e de sustentabilidade.”

“É desta forma que se pretende que os nossos seniores se sinta confortáveis, ativos e felizes nesta sua etapa da vida”, fez ain-



Foto VÍTOR LANCHA

## Bênção e inauguração (oficial) da Capela e Estrutura Residencial para Pessoas Idosas – S. Francisco de Assis



Foto VÍTOR LANCHA

da questão de destacar o presidente da Associação S. Francisco de Assis. “Se sozinhos conseguimos por em marcha todas estas valências, com a ajuda de todos, muito mais poderemos alcançar para servir a comunidade

Está nas mãos de cada um, colaborar para esta causa solidária de servir os outros tal como gostaríamos de ser serviços; criando condições, como que fossem para nós mesmos.”

“Este equipamento como estatuto de IPSS bene-

ficiou dos apoios da autarquia em licenciamento, isenção de taxas e acessibilidades”, deu nota Pinto Moreira. “O que tem acontecido com outras instituições de cariz social no concelho.”

“A Associação S. Francisco de Assis é uma grande referência social de Anta”, considerou Nuno Almeida. “É uma instituição que merece todo o nosso apoio.”

“O Estado disponibiliza milhões de euros para o apoio às instituições de solidariedade social num país cada vez mais idoso e o concelho de Espinho é disso referência”, observou Fernando Mendonça.

“Sinto mais vontade de viver e de conviver”, disse, por seu turno, Ana Silva (utente do Centro de Convívio). “Os idosos são acarinhados na Associação S. Francisco de Assis.”

A Estrutura Residencial S. Francisco proporciona aos seus utentes serviços de alimentação adequada às suas necessidades, cuidados de higiene pessoal; tratamento da roupa e higienização dos espaços; atividade de animação sociocultural, lúdico-recreativas e ocupacionais, para um clima de relacionamento saudável entre os residentes e para a estimulação e manutenção das suas capacidades físicas e psíquicas; apoio no desempenho das atividades de vida diária; cuidados de enfermagem, bem como o acesso a cuidados de saúde, incluindo a administração de fármacos, quando prescritos; acompanhamento de medicina familiar; serviços de fisioterapia, cuidados de imagem, transporte, etc.

*Bodas de Ouro*  
*Salvé 13/10/2018*  
**Zélia Sá**  
**Fernando Sá**

*Vossos filhos, noras,  
genro e netos  
desejam que a união  
do vosso amor continue.  
Parabéns e beijinhos.*





## Projeto contempla 5200 lugares, numa “peça icónica, realista e ajustada às necessidades do concelho”



FotosIMAGENS VIRTUAIS/ DIREITOS RESERVADOS



# Estádio Municipal de 2,5 milhões de euros para estar pronto em finais de 2020

Foto DIREITOS RESERVADOS

A Câmara Municipal de Espinho apresentou na passada quinta-feira, no salão nobre dos Paços do Município, o projeto do novo Estádio Municipal, numa cerimónia que contou com a presença do presidente da Câmara, Pinto Moreira e dos vereadores Vicente Pinto, Lurdes Ganicho e Quirino Jesus, dos presidentes das juntas de freguesia de Espinho, Paramos e Silvalde, do presidente do Sporting Clube de Espinho, Bernardo Gomes de Almeida, do representante da Federação Portuguesa de Futebol, Elísio Carneiro e o presidente da Associação de Futebol de Aveiro, Arménio Pinho, entre outros. Trata-se de um projeto da autoria do gabinete de arquitetura Rui e Diogo Lacerda Machado (RDLM), para um estádio com 5201 lugares, cobertos por uma pala, no valor de 2,5 milhões de euros, inserido numa área no Parque da Cidade de cerca de 18 mil metros quadrados e que deverá estar pronto em finais de 2020. Segue-se o processo para o lançamento do concurso público, passando pelo Tribunal de Contas. Uma obra que irá beneficiar, não só o Sporting Clube de Espinho, mas a cidade, com uma ligação às infraestruturas desportivas naquela zona.

Trata-se de um equipamento municipal, uma “peça icónica, realista e ajustada às necessidades do concelho”, cuja “esbeltez, harmonia arquitetónica da pala da cobertura, terá visões distintas de quem acede por norte, ou sul, devido ao declive do próprio terreno”. Uma ideia de uma pala que se materializa “como se de uma grande copa de uma árvore se tratasse e os respetivos troncos (pilares”, conseguindo, assim, misturar um programa complexo, com percursos pedonais e zonas ajardinadas, tornando de certo modo um edifício mais contido e despercebido na própria paisagem”.

Naquele local será criado, também, um “percurso pedonal ‘deambulatório’, na envolvente do estádio com aproximadamente oito metros de largura coberta, podendo usufruir da paisagem e de sensações ao longo de todo o percurso”.

O campo de jogos do estádio estará “um metro abaixo da cota principal da entrada”, permitindo, “desta forma, encaixar no terreno existente, bem como aproveitar para a primeira bancada estar a 1,40 metros acima, garantindo visibilidade ao adepto”.

Segundo o gabinete projetista, “o desenvolvimento das bancadas está pensado de tal forma que permite acessos fáceis e rápidos com entradas e saídas francas” e “os acessos estão devidamente individualizados, garantindo em dia de jogos um acesso independente aos adeptos da equipa adversária”.

O Estádio Municipal terá duas áreas de balneários, interligadas e lugares para a comunicação social, numa bancada para a imprensa com capacidade para 36 lugares. Tem, ainda, 32 lugares acessíveis (para pessoas com mobilidade reduzida), seis camarotes com 42 lugares, uma Tribuna Presidencial com a capacidade para 105 lugares, sendo destinados ao público, em geral, 4986 lugares.

No Piso Térreo, o novo equipamento terá uma área de bilheteira e administração e um bar, bem como uma entrada comum, uma ampla área para balneários, ginásio, sala para vídeo-árbitro, sala para controlo antidoping, gabinete médico, arrumos, lavandaria e sala de imprensa.

No Piso 1 estará instalada a Tribuna Presidencial, lugares para a comunicação social, lugares acessíveis e sanitários.

No Piso 2 estão os camarotes, haverá uma área de imprensa central destinada a

rádios e televisão e uma outra por detrás de uma das balizas.

À volta do estádio está previsto um parque de estacionamento privativo para 26 lugares, um parque de estacionamento, a sul, para 154 lugares, sendo ainda possível a utilização do estacionamento junto à Nave Desportiva, com dois parques: um a norte para 162 lugares e um outro a nascente com a capacidade para 429 lugares.

O projeto tem em conta, ainda, alguns arruamentos de acesso, já contemplados pelo Plano Diretor Municipal, com ligação direta à Avenida 32 e um outro que é proposto pelos projetistas, entre a Nave Desportiva e o Estádio Municipal.

Trata-se de um projeto que foi iniciado pelo saudoso arquiteto Rui Lacerda e pelo seu filho, Diogo Lacerda, que contou com a participação dos arquitetos Joana Antunes, Jaime Júnior, Hélder Matos, Hélder Mendes e Manuel Rocha, aos quais deixou um “agradecimento muito especial à minha equipa, peças cruciais na edificação deste edifício tão emblemático para Espinho e prestar a mais sentida homenagem ao meu pai, arquiteto Rui Lacerda, porque foi de braço dado com ele que iniciei este projeto, com ele que tantas noites passei a discutir ideias e a absorver ensinamentos. Com estes desenhos que se tornarão obra edificada, poder-se-á sentir muito da sua essência, talento e orgulho que sentia pela sua terra. Seria para ele uma honra poder estar aqui presente, mas creio que está a assistir com grande satisfação a este momento e acompanhará o desenvolvimento da obra a par e passo. Obrigado pai, estou cá para dar continuidade a esta grande obra”, disse o arquiteto projetista do Estádio Municipal, Diogo Lacerda.

Manuel Proença



**“Se colocarem pedras no caminho da sua construção, terão de lidar com as consequências”**

– Pinto Moreira, presidente da Câmara

Por sua vez, o presidente da Câmara Municipal de Espinho, Pinto Moreira, afirmou e recordou o compromisso que assumiu em 2107. “Um compromisso público que foi vertido num compromisso político e que foi, por sua vez, sufragado pelos espinhenses nas eleições autárquicas que decorreram há pouco mais de um ano. Os espinhenses, ao votarem neste Executivo que tinha no seu programa eleitoral a construção de um estádio municipal, também sufragaram essa ideia”, asseverou o autarca que fez questão de dizer que “vamos e que queremos honrar esse compromisso. Palavra dada, palavra honrada”.

Depois de falar sobre as condições impostas para o projeto, Pinto Moreira disse que “seguir-se-á o processo de concurso no âmbito do Código da Contratação Pública – o programa de concurso, caderno de encargos e as especificidades técnicas em função do projeto de arquitetura que está aprovado pela Câmara Municipal, para depois obter o visto do Tribunal de Contas. Estimamos que este percurso concursal dure, pelo menos, cerca de seis meses e que o período para execução da própria empreitada seja de cerca de um ano e meio. Sendo assim, numa boa perspetiva e que consideramos razoável, em finais de

2020 o Estádio Municipal estará construído”, vaticinou.

Pinto Moreira referiu, ainda, que “a estimativa orçamental andarão nos 2,5 milhões de euros. Não falamos de megalomanias, mas de um valor que é comportável, sendo certo que a Câmara Municipal de Espinho terá de ‘montar uma operação de financiamento’ para a construção deste equipamento e que terá de passar pelos órgãos próprios do Município – Câmara Municipal e Assembleia Municipal”.

Estamos convictos de que este procedimento não sofrerá quaisquer entropias nos órgãos do Município que terão de se pronunciar sobre a matéria”.

Pinto Moreira explicou, também, que “lá mais para a frente iremos sentar-nos com o Sporting Clube de Espinho para analisar as futuras condições de utilização desse mesmo equipamento. Trata-se de uma infraestrutura municipal. O Sporting Clube de Espinho é o principal clube da cidade vocacionado para esta modalidade em termos semiprofissionais. Será, por isso, o grande utilizador do estádio. Será objeto de uma contratualização e da celebração de um protocolo de utilização, do qual resultarão os deveres, as obrigações e os direitos de cada

uma das partes, sempre tendo em cima da mesa que, acima de tudo, está o interesse municipal”.

E neste sentido, o presidente da Câmara admite que “outros eventos poderemos ali realizar, como por exemplo, concertos, desde que isso seja compatível com o calendário com o calendário do clube”.

Pinto Moreira lembrou que “este é um velho anseio do Sporting Clube de Espinho e dos cidadãos de Espinho. Já ouviram muitas promessas de estádio. Eu também já vi algumas, com maquetas. Mas quero dizer que só falei desta matéria em público quando o Sporting Clube de Espinho, de uma forma muito clara, me transmitiu que não tinha condições para construir o seu próprio estádio. E nesse momento falei uma única vez e disse que a Câmara Municipal iria construir o estádio. Isto passou pelo meu programa eleitoral, passou para o Plano de Investimentos da Câmara Municipal e, por isso, esse compromisso vou honrar.

Se outros não o honraram no passado!... O que conta é que este processo corra bem e que no final vejamos que Espinho tem uma infraestrutura desportiva ao dispor de todos e do nosso Sporting Clube de Espinho”.

E concluiu:

“Se colocarem pedras no caminho da sua construção, terão de lidar com as consequências”.

Manuel Proença



Foto ARQUIVO/VÍTOR LANCH



## Morreu Humberto Cruz

Humberto Cruz, uma das figuras do Sporting Clube de Espinho, antigo atleta de andebol de 11 do clube, faleceu na quinta-feira.

Humberto Cruz, que foi funcionário do clube e que atualmente secretário da Assembleia Geral, cargo que vinha exercendo há vários mandatos, faleceu aos 81 anos.

O senhor Humberto, como era conhecido, após a reforma, manteve-se no clube, tendo a seu cargo a área dos associados, na Loja Tigre.

Humberto Cruz esteve, também, ligado à política, nomeadamente ao Partido Comunista Português, tendo sido membro da Assembleia Municipal de Espinho e da Assembleia de Freguesia de Espinho como candidato cabeça-de-lista pela CDU, durante mais de duas décadas.

À família enlutada e às instituições que Humberto Cruz representou, o jornal *Defesa de Espinho* endereça as mais sentidas condolências.

## Consulta pública: Plano de Ação Ruído A41/IC24 - Espinho (IC1)/Picôto (IC2)

Decorre desde o primeiro dia de outubro a fase de consulta pública do Plano da Ação Ruído A41/IC24 - Espinho (IC1)/Picôto (IC2).

Os interessados poderão pronunciar-se por escrito à concessionária até ao próximo dia 30.

O Plano de Ação encontra-se em consulta pública por um prazo de apreciação de 30 dias, de acordo com o Decreto-Lei nº 146/2006, de 31 de julho.

## CONCESSÃO DO ESTACIONAMENTO EM ESPINHO: UMA OPORTUNIDADE PARA RECOMEÇAR DE NOVO

*“O que nasce torto, tarde ou nunca se endireita” – Ditado popular português*

Esta frase pode resumir o que se passou desde que se decidiu concessionar o estacionamento à superfície em Espinho. Nada tem corrido bem nestes 13 anos. Entre insolvências, terrenos de ninguém, quebras várias de solidariedade institucional, prazos ultrapassados, contratos leoninos e blindados e incumprimentos vários de ambas as partes, tem havido de tudo um pouco, no que diz respeito à atual concessão do estacionamento pago à superfície em Espinho.

No entanto, estas recentes mudanças de cosmética no contrato da concessão por parte do atual executivo municipal levam-me a pensar que estamos perante um caso de puro marketing. Negociando a arrecadação de 25% da receita dos parâmetros para o município, o executivo deixa cair a obrigatoriedade por parte da concessionária de construção de um parque de estacionamento subterrâneo e o incremento por mais 5 anos sobre os atuais 20 anos na concessão do estacionamento pago à superfície, o que constitui desde logo um erro de palmatória e defende pouquinho o interesse público municipal.

Coincidência ou não, o atual executivo nunca quis registar os terrenos de ninguém para que a concessionária fizesse a construção e consequente exploração de um parque de estacionamento a norte do Centro Multimeios, (refira-se que o atual detentor da concessão nunca manifestou interesse ao município da sua pretensão em construir o parque de estacionamento subterrâneo previsto no contrato em vigor), e está a construir um parque de estacionamento subterrâneo na Rua 8 entre o Largo da Graciosa e a Rua 37 com um custo estimado de mais ou menos 5 milhões de euros. Cairá este nas mãos do atual concessionário sem concurso público, uma vez que a concessão abrange a rua 8 inclusive, tal como consta no contrato em vigor?

A estranheza da coisa dá-se quando pela voz dos senhores presidente e vice-presidente da Câmara de Espinho, segundo eles, “o contrato estaria absolutamente blindado” e



OPINIÃO  
DISCURSO DIRETO  
Luís Neto

era impossível negociar, rescindir ou resgatar. Afinal, o contrato tem uma cláusula de resgate e que define as regras do mesmo. Não será preferível recomeçar de novo, resgatando a concessão, e fazendo com que o interesse público municipal esteja devidamente protegido e acautelado?

Espinho tem uma oportunidade extraordinária para resgatar o atual contrato e fazer uma nova fórmula do estacionamento pago, aproveitando a construção do atual parque de estacionamento, numa fase inicial com gestão direta do município. Impondo estacionamento pago em toda a cidade, fazendo-o por zonamento e com preço diferenciado, (não creio que a fórmula pretendida pelo atual executivo seja a mais eficaz, concessionando o espaço público ao privado somente entre as ruas 15/25 e 28/8, inclusive), uma vez que o caráter gratuito na maior parte da cidade não permitirá a rotação necessária do estacionamento, assim como, a permanência do parque de estacionamento ilegal entre as ruas 3 e 15 com um custo reduzido de 1 euro e 50 centimos, (sem deliberação da autarquia ou da Assembleia Municipal, sem fiscalização da entidade competente, (Câmara Municipal de Espinho), a ocupação durante os últimos 8 anos e meio daquele espaço com exploração de várias entidades a título de donativo, constitui um grave delito contra o interesse público municipal), o parque de estacionamento subterrâneo vai permanecer às moscas e constituir-se-á um mausoléu de sustento superior. A receita permanecerá na totalidade no município, a manutenção da rede viária do concelho estará assegurada por várias gerações, e uma futura concessão por concurso público a privados, a acontecer, estará muito mais valorizada e será muito mais exigente no caderno de encargos. A existir a opção de uma concessão a privados, no mínimo o município deverá arrecadar como contrapartida imediata, o custo do parque de estacionamento subterrâneo e 50% da receita proveniente da exploração deste e dos parâmetros durante a vigência das concessões, como sucede em concelhos limítrofes. Quer uma, quer outra opção, defendem o interesse público municipal e é praticada com sucesso um pouco por todo o mundo. Tem a palavra a Assembleia Municipal de Espinho!

## ...com legenda!

Foto VÍTOR LANCH

“Armadilha” num passeio da  
Rua 35 (entre as ruas 12 e 14)



## Auto de consignação da obra do novo quartel dos bombeiros assinado dia 20 em cerimónia pública

O auto de consignação da obra de construção do novo quartel dos Bombeiros Voluntários do Concelho de Espinho (BVCE) será assinado no dia 20, pelas 11 horas, no terreno, na Rua do Porto, em Silvalde. A cerimónia, pública, irá contar com a presença da Direção dos BVCE, do presidente da Câmara Municipal de Espinho, Pinto Moreira, do representante do Programa Operacional para a Sustentabilidade e Eficiência no Uso de Recursos (POSEUR) e do consórcio vencedor do concurso público a FullProjekts S.A., a DACOP - Construções e Obras Públicas SA e a ASCouto - Sociada-

de de Construções António S. Couto SA. A obra de construção do novo quartel dos Bombeiros Voluntários do Concelho de Espinho (BVCE) deverá ter início até ao final do mês. O novo quartel, situado no Parque da Cidade, junto à Rua do Porto, em Silvalde, tem uma área de implantação de 1.820 metros quadrados e uma área de área de construção de 2.390 metros quadrados, com um custo de um milhão e novecentos mil euros, cofinanciados pelo Município de Espinho e pelo Programa Operacional para a Sustentabilidade e Eficiência no Uso de Recursos (POSEUR).

## Hortas nas varandas para colher sem sair de casa

A Nascente continua voltada para as questões ambientais e depois de uma recente visita guiada à lagoa de Paramos, segue-se em outubro um workshop sobre hortas nas varandas, “uma atividade saudável e relaxante que qualquer pode desenvolver

sem sair da sua ...varanda!” A formadora desta verdadeira caixinha de surpresas da agricultura caseira será a Isabel Bernardo, da Lipor, e o encontro está agendado para as 18 horas do próximo dia 30, na sede da Nascente e com entrada livre.

## “Batismo de surf na saúde mental” na Praia da Baía

No âmbito do Dia Mundial da Saúde Mental, irá realizar-se às 10h30 desta sexta-feira, na Praia da Baía, de Espinho, uma iniciativa conjunta entre a Escola de Surf Green Coast e o Centro Hospitalar de Gaia/Espinho, intitulada “Batismo de surf na Saúde Mental”.

Esta iniciativa, que visa dez doentes do Serviço de Psiquiatria do Centro Hospitalar de Gaia/Espinho escolhidos de acordo com os seus gostos e motivações, irá consistir numa aula de surf, realizada com o objetivo de realçar a importância do exercício físico na saúde mental.

## Encontro de Freguesias do distrito de Aveiro

A Delegação Distrital de Aveiro irá realizar no sábado Encontro de Freguesias do Distrito de Aveiro.

A sessão acontecerá entre as 9 e as 13 horas, na Biblioteca Municipal de Albergaria a Velha.



A edição de 2018 da Festa da Senhora dos Altos-Céus e S. Mamede e Tradicional Festa dos Rojões irá decorrer entre os próximos dias 19 e 22, em Anta.

O programa será encetado na noite do primeiro dia com a procissão de velas e o Festival Folclórico com Grupo Cultural e Recreativo Semente, Rancho Folclórico Nossa Senhora dos Altos-Céus, Rancho Folclórico de S. Paio de Oleiros e Rancho Folclórico de S. Tiago de Lobão.

Para a tarde do segundo dia está reservada a saída dos Zés Pereiras pelas ruas da freguesia e, às 20 horas, uma missa vespertina em honra à padroeira. Rui Bandeira atuará à noite, antecedendo o espetáculo de fogo-de-artifício.

No domingo de 21 de outubro irá realizar-se a primeira missa solene acompanhada pelos grupos corais da Capela dos Altos-Céus, às 11 horas,

# Festa da Senhora dos Altos-Céus e S. Mamede

## Tradicional Festa dos Rojões também em Anta

seguinte-se a primeira procissão acompanhada pela Fanfara de Meires, a Sociedade Filarmónica de Crestuma e a Banda Musical S. Tiago de Silvalde.

Para a tarde estão marcados os concertos da Sociedade Filarmónica de Crestuma e da Banda Musical S. Tiago de Silvalde e para a noite o espetáculo Manifesto & Sociedade Filarmónica de Crestuma.

No dia seguinte, às 11 horas, irá realizar-se a segunda missa solene acompanhada pela Tuna Musical de Anta, seguida de procissão.

A tradicional Feira das Ovelhas irá decorrer durante tarde animada pela Tuna Musical de Anta e a Tuna de S. Paio de Oleiros.

O programa festivo encerrar-se-á à noite com a atuação de Impecáveis Band.



Fotos ARQUIVO/DIREITOS RESERVADOS



Mário Neves foi um notório músico e professor de piano de Espinho. Na passada sexta-feira celebrou-se 100 anos do seu nascimento e foi apresentado o livro "Pequenas Peças para Piano" de Mário Neves, com grafismo musical de Jorge Alexandre Costa, conceção gráfica e ilustrações de Manuel Jorge Carvalho, revisão musical de Delmary Neves e Fausto M. Neves e edição da Câmara Municipal de Espinho.

**Eduardo Pedrosa da Costa**

música.

O filho, Fausto Neves, juntamente com a Câmara Municipal e a Associação Europeia de Professores de Piano (EPTA), decidiu homenagear o pai e lançar três volumes da sua obra para piano. O evento decorreu na Academia de Música, fundada por Mário Neves, e contou com a presença de vários músicos e personalidades ligadas à

No auditório da Academia de Música, Fausto Neves deu início ao evento ao fazer uma biografia do pai com as datas mais importantes. Começou então por referir que a família do pai era de músicos amadores, já o avô de Fausto tocava piano para cinema, filmes que na altura eram mudos.

Mário Neves teve formação musical no Conservatório

## Professor dos alunos das mãos tortas mas felizes

### Centenário de Mário Neves com lançamento do livro "Pequenas Peças para Piano"

rio de Música do Porto e tocou com músicos que, como costumava dizer ao filho, eram mestres no que faziam. No fim da sua formação musical, recebeu o prémio "Orfeão do Porto", de melhor aluno de composição.

Como professor Mário teve como discípulos nomes conhecidos da música

portuguesa. São exemplos Hélia Soveral, Marília Rocha e Fernando Correia de Oliveira, todos eles abriram escolas de música ou conservatórios. Mário Neves também ensinava alunos em casa e foi professor de canto coral em vários liceus de Braga e Espinho.

Noutra fase da vida rece-

tadas no evento. Os cadernos atuais são referentes aos cadernos compostos, então, pelo pai.

Após o evento, Fausto Neves referiu ao *Jornal Defesa de Espinho* que a família já tinha a ideia de homenagear Mário Neves, mas foi agora no centenário que tudo se compôs com a parceria com a Câmara Municipal e apoios da Solverde e EPTA.

Fausto Neves ainda recordou que o pai sempre lhe ensinou música, mas nunca disse para fazer carreira musical. Conselho que Fausto não seguiu e que ainda hoje não se arrepende.

Armando Bouçon, representante da Câmara Municipal no evento, afirmou ao *Jornal Defesa de Espinho* que Mário Neves ainda tem grande importância na cidade. "Foi um impulsionador da música em Espinho com o Orfeão e a Academia."



A ATLAS SEGUROS Consultores e Corretores, SA, é a nova denominação social da antiga Patris Seguros na sequência da aquisição integral da sociedade por parte do grupo GI 10.

A ATLAS Seguros integra-se assim num importante grupo que gere uma carteira de seguros de 37 Milhões de euros, mais de 15.000 Clientes e acesso a uma "International Broker Service Network" representada em mais de 130 países.

A nossa energia está focalizada em analisar, construir e gerir soluções específicas na exacta medida das necessidades dos nossos Clientes e Parceiros.

Rua de Santa Catarina, 706, 3º/4º 4000-446 PORTO  
T. 222 007 500 · F. 222 082 387  
geral.seguros@atlas-seguros.com  
www.atlas-seguros.pt

**ATLAS**  
S E G U R O S



**GRANDE FARMÁCIA**

VOLTE À ROTINA, COM ENERGIA!  
VITAMINE-SE NA GRANDE FARMÁCIA!

Direção Técnica  
Dr. Manuel João Ribeiro Pais Clemente de Paiva

Rua 8, n.º 1025  
4500-372 Espinho

FACEBOOK.COM/GFARMACIAESPINHO

Telefone 227 340 092  
gfarmacia@sapo.pt



## O FUNDAMENTAL NO NAMORO

Que é fundamental num namoro?

Duas coisas: conhecer-se bem e definir um projecto de vida em comum.

Quem o diz é Maria Álvares de las Asturias, casada, mãe de quatro filhos e que trabalha com famílias na prevenção de dificuldades matrimoniais.

Para um cristão, o namoro é sempre uma preparação para o casamento. Mas, quando é que dois namorados devem decidir dar o passo de se casarem?

Quando, depois de se conhecerem bem e verificarem que é possível definir um projecto de vida em comum, descobrem que querem que esse amor que possuem um pelo outro seja uma realidade definitiva.

Esta é a grande diferença entre casar-se ou optar por outro tipo de relação.

Muitas pessoas, nos dias de hoje, gostam



OPINIÃO

DIALOGAR PARA TODOS

Padre Rodrigo Lynce de Faria

riam de escolher um amor definitivo nas suas vidas, mas têm medo. Um medo que escraviza e paralisa!

Têm medo de que o ideal de um amor para sempre seja impossível. Basta olhar à nossa volta: quantos casamentos “desabam”? Que garantias tenho de que no meu caso será diferente?

Esta insegurança leva muitos a conformarem-se com um namoro o mais longo possível, deixando Deus de lado, dando por assente que é impossível que seja para sempre.

## SINTO SAUDADES DO FUTURO

Ter saudades do futuro, como assim se a saudade é um sentimento de algo ou de alguém que nos marcou ou marca positivamente? Saudade de alguém que amámos e que já perdemos, por exemplo um ente querido ou um amor. Saudade de algo que foi bom para nós, etc. “...e é por isso que eu tenho mais saudades...; Porque encontrei uma palavra para usar todas as vezes em que sinto este aperto no peito, meio nostálgico, meio gostoso, mas que funciona melhor do que um sinal vital quando se quer falar de vida e de sentimentos. Ela é a prova inequívoca de que somos sensíveis! De que amamos muito o que tivemos e lamentamos as coisas boas que perdemos ao longo da nossa existência...”. O passado deixou-me “marcas” profundas, no corpo e na alma, mas que, por isso, constituíram, juntamente com o meu ADN, as bases da minha personalidade. Não tenho, por isso, saudades desse passado, apesar da importância que ele teve em mim, porque foi muito sofrido e doloroso. Tivesse ele sido de “cor de rosa” e, nesta era conturbada, teria saudades dele. Mas não foi e se, e quando o cito, faço-o não como saudade desse tempo, mas como exemplo desse condimento que se misturou, no cadinho da vida, com a minha herança genética e ajudou a gerar o ser humano que fui sendo ao longo destas quase sete décadas de vida. Sendo, contudo, muito imperfeito, enche-me de orgulho, não um orgulho “bacoco”, mas um orgulho de encher a alma ao ponto de, por vezes, o peito querer rebentar, porque é demasiado pequeno para conter uma alma que quer ainda crescer, mas sempre num processo dinâmico, porque, até morrermos, poderemos sempre mudar para melhor. Só os mortos não mudam.

Ao invés de sentir saudade do passado, apesar das críticas que me dirigem, quando cito esse passado duro, muitas vezes insensatas e indiciadoras de falta de sensibilidade ou de conhecimento duma realidade que milhares de portugueses viveram há décadas atrás, sinto saudades do futuro, saudades de um futuro que desejo viver e que, sei, não viverei. “...Sinto saudades do futuro, que se idealizado, provavelmente não será do modo que eu penso que vai ser...”

Gostaria de viver muitos anos ainda, porque gostaria de realizar ainda muitos sonhos e realidades. Por exemplo, ver os “rebentos” do meu sangue a percorrer os caminhos da vida sem as dificuldades do meu tempo. Ser vigilante desses seres que vão adquirindo a sua autonomia, mas que nós tendemos sem-



OPINIÃO

DISCURSO DIRETO

Serafim Marques

pre a querer proteger, com medo de que os muitos perigos desta vida, diferentes do meu tempo, mas talvez mais ameaçadores, os molestem, alguns de forma muito violenta e destruidora.

Aprendemos a ser filhos, quando somos pais, esta é uma grande verdade. E aprendemos a ser pais, quando somos avós, digo eu na minha experiência de vida. Mas, contudo, não teremos já oportunidade de aplicar esses saberes adquiridos. “O tempo não volta para trás” e a partilha intergerações tem vindo a perder-se, pagando todos um custo elevado. Nestes papéis, acabo por sentir saudades do passado, como filho e pai, mas sentir também saudades do futuro porque nele se projeta a minha vida. Seremos lembrados, até que exista alguém que se lembre de nós e da nossa “obra” na terra.

Mas, deixando o universo dum microcosmo que é a família, mesmo que constituída por três gerações, e apesar dela ser a base da pirâmide das superestruturas – cidade, região, país, continente e mundo – o futuro, tal como o vemos no presente e o projetamos, parece que, tudo o indica, não será um paraíso, aliás, em muitas partes do globo ele tem sido sempre um terrível inferno. As ameaças são muitas, porque os governantes não sabem, não querem ou nós não os deixamos, combater os males destruidores dum futuro que deveria levar-nos a sentirmos saudades dele, mesmo esperando ainda o seu provir. Fome, desigualdades, migrações, terrorismo, guerras, episódios violentos da natureza – cada vez mais agredida e a leva a “vingar-se nos humanos – poderão levar o mundo ou significativa parte dele para situações que nos leve a sentirmos saudades dum futuro que deveríamos saber criar e gerir. Então e afinal, acabaremos por sentir saudades do passado ou dum presente que, sempre que o citamos, já é passado, apesar de tudo e de todas as ameaças, ainda é um paraíso, mas, infelizmente e apenas, para uma franja da população mundial, maioritariamente, localizada a norte do globo terrestre. Afinal onde está a riqueza e o desenvolvimento da humanidade. Sinto saudades das coisas boas ou menos más, mas também das coisas boas que poderemos gerar, no futuro.

E este é um ponto de partida que faz desmoronar o namoro. Se começa a namorar com a convicção de que algum dia isto é capaz de afundar, podes ter a certeza duma coisa: afunda mesmo!

Amar alguém para sempre é “arriscado”. Não podemos controlar tudo. O que podemos dizer é apenas “quero amar-te sempre, até ao fim da minha vida”. E pode-

mos dizê-lo todos os dias, mesmo que não “sintamos” nada, porque o amor reside na “decisão” da vontade e não no “vento” dos sentimentos.

E acreditemos – vivendo de fé – que Deus quer tornar realidade esse desejo sincero que pôs no nosso coração: amar o outro para sempre, sem condições de nenhum tipo.

<http://josesarmento.blogspot.pt> - <http://sarmento-news.blogspot.pt> - <http://revistaopimpolho.blogspot.pt>

**PIMPOLHO** □ DESENHO E TEXTO DE: © José Sarmento • 1250  
O ambiente futebolístico efervescente... ... aumenta os níveis... ... do aquecimento global????!!!...

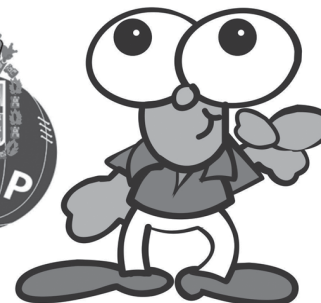

## 007 – “ORDEM PARA MATAR”! 707 – ORDEM PARA PAGAR?

“O telefone para contactos do estabelecimento comercial em que comprei determinados produtos (reclamações, esclarecimentos, recurso à garantia) tem como prefixo 707. De cada vez que se telefona, as chamadas “escaldam” a factura. Contactos simples representam custos acrescidos. Em certas dependências da administração pública também (a Direcção-Geral do Consumidor, CP, CTT e tantos mais dispunham de uma linha 707): e a Provedoria de Justiça considerava legal o procedimento”.

Importa distinguir os serviços prestados pelos estabelecimentos particulares dos da administração pública.

O comércio em geral recorria ao 707 para tirar vantagens dos custos nele implicados.

Conquanto a entidade reguladora houvesse estabelecido em 2004 valores máximos por unidade de tempo para os números compostos pelo prefixo 707:

“Os preços máximos a pagar pelo usuário para os números das gamas “707” ... são os seguintes:

– 10 centimos por minuto para chamadas originadas nas redes fixas e 25 centimos por minuto para chamadas originadas nas redes móveis, definindo-se a tarifação ao segundo a partir do primeiro minuto.”

A administração pública usou também de tais vantagens na ânsia de gerar receitas para os cofres do Estado...

A Directiva dos Direitos do Consumidor de 2011 proibiu-o no quadro das relações jurídicas de consumo.

E, em 2014, a LDC – Lei de Defesa do Consumidor consagrou-o expressamente no seu artigo 9.º - D:

Serviços de promoção, informação ou contacto com os consumidores:

“A disponibilização de linha telefónica para contacto no âmbito de uma relação jurídica de consumo não implica o pagamento pelo consumidor de quaisquer custos adicionais pela utilização desse meio, além da tarifa base, sem prejuízo do direito de os operadores de telecomunicações facturarem aquelas chamadas.”

O Tribunal de Justiça da União Europeia, por acórdão de 13 de Setembro de 2018 em curso, reiterou-o, nestes termos:

“O artigo 21.º, primeiro parágrafo, da



OPINIÃO

DEFESA DO CONSUMIDOR

Mário Frota

Directiva 2011/83/UE do Parlamento Europeu e do Conselho, de 25 de Outubro de 2011, relativa aos direitos dos consumidores, ... deve ser interpretado no sentido de que se opõe a que, se um profissional tiver disponibilizado a toda a sua clientela um ou mais números de telefone abreviados sujeitos a uma tarifa mais elevada do que a tarifa de base, os consumidores que já celebraram um contrato com esse profissional paguem mais do que a tarifa de base quando contactam o referido profissional, por telefone, a propósito desse contrato.”

A Provedora de Justiça, a 5 de Abril p.º, emitiu um comunicado, nos termos do qual “... adverte para a circunstância de vários serviços públicos e empresas detidas pelo Estado continuarem a usar linhas telefónicas de custos acrescidos (com os prefixos 707), como meio de contacto com os utentes, em desrespeito à legislação em vigor. Situação semelhante acontece com diversas empresas privadas”.

“Não é legal a utilização de linhas de telefone de custos acrescidos pela administração pública como meio de contacto pelos cidadãos”. Nem, no caso das empresas privadas, nas linhas de apoio e de assistência técnica pós-venda.”

É o art.º 11 do DL 135/99 (alterado pelo DL n.º 73/2014, de 13 de Maio) que rege neste particular.

Por conseguinte, tanto para os serviços da administração pública, como para as empresas que integram a constelação dos distintos mercados de consumo (geral, financeiro, de serviços públicos essenciais...), tal prática é vedada, não sendo lícito que sujeitem os consumidores a custos acrescidos para as chamadas que efectuem para tais estabelecimentos.

Ao tempo, TAP, CP, CTT, AT – Autoridade Tributária e Aduaneira, Lojas e Espaços do Cidadão, Instituto de Segurança Social, Serviços Municipais, Direcção-Geral do Consumidor, ADSE, Instituto da Juventude, CGD, Santander, Millenium BCP, Prosegur, Securitas, Logo, Mapfre, Via Verde, Continente, entre outros, mantinham tais linhas.

(Por decisão própria, o autor não escreve segundo o Acordo Ortográfico)





Foto MANUEL PROENÇA

## Agrupamento Laranjeira entrega diplomas de mérito aos alunos

Os alunos do quarto ano (agora no quinto ano de escolaridade) do Agrupamento de Escolas Dr. Manuel Laranjeira receberam, na segunda-feira ao final da tarde, os diplomas de excelência académica, numa cerimónia que decorreu no auditório da Escola Dr. Manuel Laranjeira e que

contou com a presença da Diretora do agrupamento, Ana Gabriela Moreira, do subdiretor, Luís Montenegro, do presidente do Conselho Geral, Jorge Teixeira e dos coordenadores das escolas de Anta (Orquídea Amaral), Espinho 3 (Isabel Moutinho) e Adeia Nova Guetim (Carlos Matos).

As cerimónias de entrega de diplomas que decorrem ao longo desta semana, terminam no dia 19 com a entrega dos diplomas de conclusão do 12.º ano e de excelência académica/de valores e de mérito desportivo, no Auditório do Casino Espinho, às 21h30.

Na terça-feira foram entregues os diplomas aos 5.º e 6.º ano de escolaridade; ontem, quarta-feira, ao 7.º e 8.º ano; e hoje serão entregues ao 9.º, 10.º e 11.º ano de escolaridade, no auditório da Escola Dr. Manuel Laranjeira, pelas 18h45.

## Gala GymnoStar 2018 - "Grease"

Realizou-se no passado dia 5 (feriado), No Salão Paroquial, em Guetim, a "Gala GymnoStar" que juntou ginastas, pais, familiares, associados e comunidade envolvente. Ao som emblemático das músicas do final dos anos 70, os ginastas apresentaram a plateia com dança, acrobática e encenação do musical "Grease". Tendo nos papéis principais os ginastas que constituem a Classe StarGym (no papel de Danny - Ricardo Lourenço / no papel de Sandy - Lara Pereira), e como figurantes a Classe StarKids e a Classe Veteranos todos brilharam em palco durante 45 minutos, levando o público a recordar as músicas da sua juventude, e lembrando que

a ginástica acrobática é mais do que uma simples figura de par e/ou grupo, mas um conjunto de "movimentos gímnicos" que ligados entre si com emoção e empenho podem criar momentos/situações de rara beleza.

Esta gala marcou o culminar de uma época cheia de conquistas e vitórias, mas também de desafios e frustrações, que fizeram crescer uma associação que fará o seu primeiro aniversário no dia 17 de novembro, marcado por sete títulos distritais (Aveiro), dois títulos territoriais (AGN), dois títulos na Galiza, algumas medalhas em torneios particulares e um título Nacional (Quadra Iniciada Masculina).

## Fernando Tordo na inauguração da exposição de pintura "Amadeo"

No próximo dia 25, pelas 18h30, nas Galerias Amadeo de Souza-Cardoso do Museu Municipal, será inaugurada a exposição de pintura "Amadeo", com a presença de vários artistas consagrados e emergentes, momento alto das comemorações, que conta com a participação especial do cantor Fernando Tordo.

Entretanto, no sábado, foi inaugurada a exposição da terceira edição do Concurso de Fotografia "Ilustre Amarantino", este ano dedicado à figura de Amadeo de Souza-Cardoso.

A exposição decorre no átrio norte do Fórum de Arte

e Cultura de Espinho - Museu Municipal.

O concurso é organizado pela Associação para a criação do Museu Eduardo Teixeira Pinto e União de Freguesias de Amarante e visa "promover a arte fotográfica, Amarante e uma personalidade amarantina que contribua para projetar o bom nome desta cidade".

A mostra integra dezoto fotografias a preto e branco, premiadas no concurso, que têm como cenários vários espaços nobres do património amarantino e das vivências de Amadeo de Souza-Cardoso.

## Pré-apresentação do Cinanima no dia 27

Com o Cinanima marcado para 12 a 18 de novembro, o final de outubro parece um bom momento para dar a conhecer aos espinhenses os traços gerais da programação e tudo o mais que envolve este grande evento anual do cinema de animação de autor, para todos os públicos. Para isso está prevista numa sessão de pré-apresentação do Festival de Cinema de Animação no último sábado

de outubro, às 18 horas, no Auditório Nascente, onde será possível fazer um primeiro reconhecimento de alguns filmes deste ano, escolhidos entre os mais de 1500 recebidos para concurso.

## Desfolhada e meia de cinco agulhas na Associação de Moradores da Idanha

No domingo, a Associação de Moradores da Idanha organiza um dia "dois-em-um": ao já habitual encontro "Tarde e Meia", dedicado ao convívio livre em volta de saberes tradicionais, junta-se a tradicional desfolhada anual.

"A partir das 15h30, as portas estarão abertas. Depois de desfolhadas as espigas, o convívio continua, e esta semana vamos aprender a fazer meia de cinco agulhas."

## EncontrArtes prossegue no Rancho de Silvalde

O primeiro momento EncontrArtes, organizado pela Cooperativa Nascente resultou num sucesso no palco, graças a um conjunto de participações de qualidade aplaudidas por cerca de 150

Pessoas no salão da Tuna de Anta.

O evento foi valorizado com as atuações dos ranchos do Grupo Cultural Semente e da Cerciespinho, os robertos de José Bessa e a classe de exibição de danças de salão da Escola de Bailado Adriana Domingues.

Foi assim encetado o ciclo de cinco espetáculos EncontrArtes, de artes performativas, que a Nascente está a promover nas freguesias do concelho. O programa conta com a parceria das associações e grupos culturais locais e continua no domingo, em Silvalde, na sede do Rancho Folclórico S. Tiago, às 17 horas e com entrada livre.

## Teatro francês por atores portugueses

Em outubro, a Nascente convida para ver "Teatro", assim se chama a peça que vai estrear brevemente no Teatro São João, no Porto, depois de passar pelo D. Maria II, em Lisboa.

Trata-se de uma peça escrita e encenada pelo francês Pascal Rambert expressamente para um grupo de atores portugueses, entre eles Beatriz Batarda, Rui Mendes e João Grosso. Nela o autor mergulha nas memórias de atores portugueses, construindo "uma peça em loop, para ouvir como uma canção". A deslocação em grupo está marcada para a última sexta-feira de outubro, com saída de Espinho às 20 horas.

### Clínica Médico-Dentária Rosa Neves, Lda.

CHEQUE DENTISTA (alargado aos 16 e 18 anos) • IMPLANTOLOGIA  
PRÓTESE FIXA/REMOVÍVEL • ORTODONTIA

Rua 29, n.º 696 (entre as ruas 26 e 24)

Marcações pelos telef.: 22 734 01 16 e 91 496 13 67

### Clínica Dentária de Reabilitação Orofacial



- IMPLANTOLOGIA
- CIRURGIA ORAL
- ESTÉTICA DENTÁRIA
- REABILITAÇÃO ORAL
- ORTODONTIA
- ODONTOPEDIATRIA
- OCLUSÃO
- ENDODONTIA

DR. JORGE PACHECO  
\* Master em Implantologia  
DR. TOMÁS PACHECO  
Aberto aos sábados - Cheque-Dentista - EDP - CGD - SAMS - SAMS Quadros  
Saúde Prime - Victoria Seguros - Future - Healthcare - Salvador Caetano  
Rua 8, n.º 381 ESPINHO 227 342 718 / 929 074 937  
espinho@clinicaspacheco.com

f clinicaspacheco

### CLÍNICA MÉDICO

LEOPOLDINA SANTOS TAVARES

- MEDICINA DENTÁRIA
- TERAPIA DA FALA
- PSICOLOGIA

Acordos: SAMS QUADROS - CGD - MULTICARE

Rua 23, n.º 773 - 1.º Esq. - 4500-277 ESPINHO • Telef. 227324121 • Tlm. 967742865



### MÉDICOS DENTISTAS

JORGE FERREIRA  
BRUNO MORRIS

SAMS QUADROS  
SAMS \* CGD  
ADVANCE CARE \* MÉDIS

Edifício S. Pedro  
Sala W

Rua 23, n.º 174  
Telef. 22 734 86 93

### Dr. João Paulo Costa

NOVO CONSULTÓRIO DE OFTALMOLOGIA

Cirurgia de Cataratas e Cirurgia Refrativa

Revalidação de cartas de condução

Marcações pelo n.º 928 06 40 40

Rua 23, n.º 344 — ESPINHO



## AGENDA

**11, 12, 13, 14 e 17 de outubro**  
21 horas - Casino  
Sonus Faber  
Serão relaxante, ao som de acordes no Baccará

**11, 16 e 17 de outubro**  
16h30 - Cinema do Multimeios  
"A Balada de Adam Henry"  
Realizador: Richard Eyre  
Atores: Emma Thompson e Stanley Tucci  
Categoria: drama  
Classificação: maiores de 12 anos  
Uma juíza tem de julgar o caso de um adolescente de 17 anos com leucemia que é Testemunha de Jeová e se recusa, por motivos religiosos, a receber uma transfusão de sangue que o poderá ajudar a salvar a vida.

**11 a 28 de outubro**  
9h30 às 18h30 de terça a quinta-feira, das 9h30 às 18h30 e das 21 às 22 horas à sexta-feira, das 14 às 19 e das 21 às 22 horas ao sábado e das 14 às 20 horas ao domingo - Multimeios  
Exposição de pintura "Luz, cor. Ação" de Josete Fernandes

**11 a 31 de outubro**  
10 às 17 horas de segunda a sexta-feira, das 10 horas às 13h30 e das 14h30 às 18 horas ao sábado - Museu Municipal (FACE)  
Exposição de fotografia "Ilustre Amarantino"

**11 de outubro a 10 de novembro**  
"ATC366++ pequena exposição de pequenas obras de grandes artistas e mais umas coisas"

**12 e 13 de outubro**  
16h30 e 21h30 - Cinema do Multimeios  
"A Balada de Adam Henry"  
Realizador: Richard Eyre  
Atores: Emma Thompson e Stanley Tucci  
Categoria: drama  
Classificação: maiores de 12 anos

23 horas - Casino  
Rui Vilhena Duo  
Música ao vivo no bar The Joker com entrada livre

**12, 19 e 26 de outubro**  
10 horas - Biblioteca Municipal  
Visitas guiadas

**12 e 26 de outubro**  
21 horas - Casino  
"Puro Latino"  
Em palco, os corpos aquecidos pelo bater dos tambores, libertam-se e dançam ao som de ritmos arrebatadores.

**13 de outubro**  
11 horas - Biblioteca Municipal  
Contos e Cantos para Infantes  
Iniciativa promovida por Rui Ramos, de "O Baú do contador"  
Rui Ramos é criativo por natureza, improvisador por vocação, contador por paixão e formador por sentido de dever e prazer pela partilha de conhecimento.  
Inscrições prévias destinadas a crianças com idades compreendidas entre os 2 aos 5 anos

## "Circus Time" no Casino com Mimos's Dixie Band

Os Mimos's Dixie Band apresentam "Circus Time", uma actuação multidisciplinar com uma linguagem única, fru-

## "Coletânea de Poesia Luso-Galaica" - livro de Ester de Sousa e Sá

Foi marcado para as 15 horas de sábado, na Biblioteca Municipal José Marmelo e Silva, o lançamento do livro "Coletânea de Poesia Luso-Galaica" de Ester de Sousa e Sá.

15 horas - Biblioteca Municipal  
Lançamento do livro "Coletânea de Poesia Luso-Galaica" de Ester de Sousa e Sá

"Circus Time"  
21 horas - Casino  
Mimos's Dixie Band com o espetáculo

21h30 - Auditório da Academia de Música de Espinho  
Comemorações do Centenário de Mário Neves  
Concerto "Tributo Amigos & Família" do homenageado e depoimentos gravados

21h30 - Auditório da Junta de Freguesia de Espinho  
Concerto "Espinho e Mar a Cantar" - 7.º aniversário

**13 e 20 de outubro**  
15h30 - Planetário do Multimeios  
"A Vida das Árvores"

16h30 - Planetário do Multimeios  
"Nós Somos Aliens" (3D)

**14 de outubro**  
15 e 18 horas - Cinema do Multimeios  
"A Balada de Adam Henry"  
Realizador: Richard Eyre  
Atores: Emma Thompson e Stanley Tucci  
Categoria: drama  
Classificação: maiores de 12 anos

17 horas - Rancho S. Tiago de Silvalde  
EncontrArtes - Mostra Concelhia de Artes Performativas

**14 e 21 de outubro**  
15h30 - Planetário do Multimeios  
"Lendas do Céu Noturno: Perseu e Andrómeda"

16h30 - Planetário do Multi-

to da aliança entre o Jazz Dixieland dos anos 20, o gesto mímico, as artes circenses e a comédia, que proporciona ao público um verdadeiro momento de entretenimento.

"Circus Time" é um espetáculo imperdível, pensado ao mais ínfimo pormenor, dividido entre momentos de emoção e silêncio, que vão surpreender os espetadores no Casino Espinho, na noite de sábado.

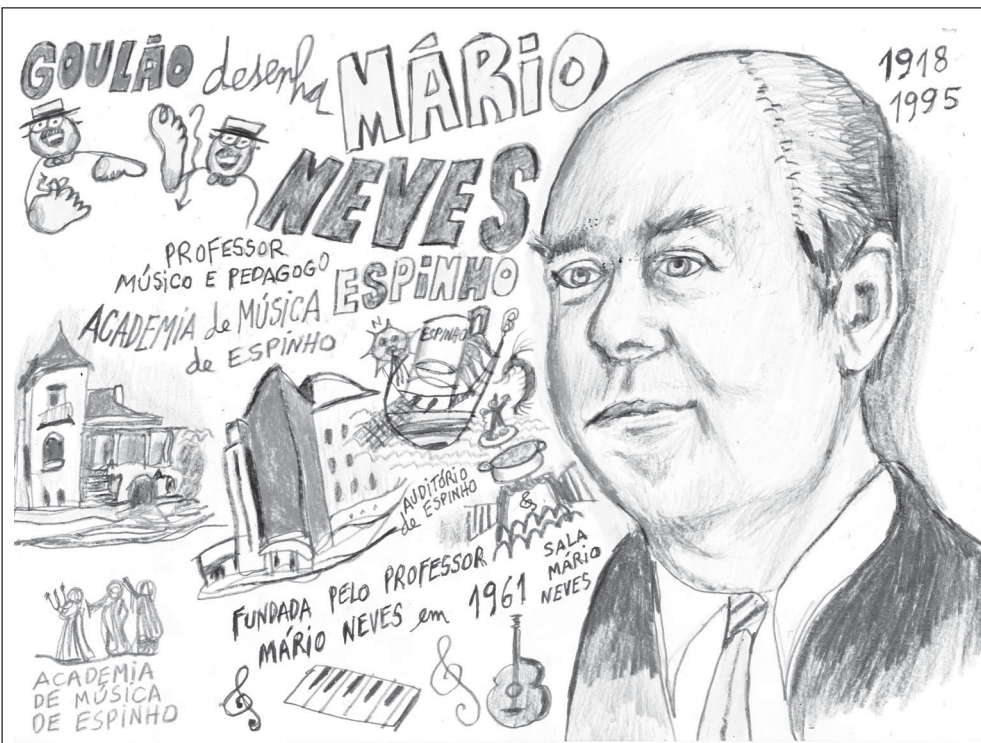

meios  
"Seleção Natural"

**16 de outubro**  
15 horas - Biblioteca Municipal  
"Tricotar Histórias"  
Espaço de encontro de pessoas que praticam tricôt, crochê, ou outras técnicas de trabalho com agulhas, conciliando com partilha de saberes, leituras e memórias.  
Público-alvo: População adulta/sênior.  
Inscrições gratuitas

**18 de outubro**  
10 horas - Biblioteca Municipal  
"As vogais são demais!"  
Oficina de promoção do livro e da leitura dirigida ao público do pré-escolar que envolve narração oral, dramatização e expressão musical  
Público-alvo: pré-escolar  
Inscrição prévia

21h30 - Biblioteca Municipal  
Onda Poética  
Coordenação: Anthero Monteiro

**18, 23 e 24 de outubro**  
16h30 - Cinema do Multimeios  
"Operação Shock and Owe"  
Realizador: Rob Reiner  
Atores: Woody Harrelson, James Marsden, Tommy Lee Jones e Rob Reiner  
Categoria: drama e thriller  
Baseado numa história real, "Operação Shock and Owe" acompanha dois repórteres, Jonathan Landay e Warren Stroebel e o chefe de ambos, John Walcott, à medida que, com o apoio do correspondente de guerra Joe Galloway, descobrem e revelam as situações de abuso de poder nas altas esferas do governo, que levaram à mais longa e dispendiosa guerra na história dos EUA.

**19 de outubro**  
21h30 - Altos-Céus (Anta)

Festa da Senhora dos Altos-Céus e S. Mamede e Tradicional Festa dos Rojões  
Procissão de velas

21h30 - Auditório da Academia de Música de Espinho  
Orquestra de Jazz de Espinho com Julian Argüelles (saxofone), Daniel Dias e Paulo Perfeito (direção musical)  
"A Northern Wind"

22h30 - Altos-Céus (Anta)  
Festa da Senhora dos Altos-Céus e S. Mamede e Tradicional Festa dos Rojões  
Festival Folclórico com Grupo Cultural e Recreativo Semente, Rancho Folclórico Nossa Senhora dos Altos-Céus, Rancho Folclórico de S. Paio de Oleiros e Rancho Folclórico de S. Tiago de Lobão

19 e 20 de outubro  
16h30 e 21h30 - Cinema do Multimeios  
"Operação Shock and Owe"  
Realizador: Rob Reiner  
Atores: Woody Harrelson, James Marsden, Tommy Lee Jones e Rob Reiner  
Categoria: drama e thriller

21 horas - Casino  
"Around the World"  
Espetáculo revivalista que garante uma viagem autêntica pelos quatro cantos do mundo. Inspirado em locais carismáticos, as batidas marcantes transmitem a energia e o ambiente de destinos inesquecíveis, transportando o público para uma jornada por ilhas idílicas, praias paradisíacas e noites vibrantes. Around the World é da autoria do coreógrafo Max Oliveira e interpretado pela sua crew, os Momentum Crew. Este grupo venceu recentemente o Mundial Warsaw Challenge, uma

competição de breakdance que reúne bailarinos de todo o mundo!

**19 e 20 de outubro**  
23 horas - Casino  
Tommy Guitar & Soraia Neves  
Música ao vivo no bar The Joker com entrada livre

**20 de outubro**  
15 horas - Biblioteca Municipal  
"Pensar a escrita" com Aurélio Costa

14h30 - Altos-Céus (Anta)  
Festa da Senhora dos Altos-Céus e S. Mamede e Tradicional  
Saída dos Zés Pereiras pelas ruas da freguesia

20 horas - Altos-Céus (Anta)  
Festa da Senhora dos Altos-Céus e S. Mamede e Tradicional  
Festa dos Rojões  
Missa vespertina em honra à padroeira

21h15 - Planetário do Multimeios  
Sessão dupla de Planetário e Observatório  
"Ópera Espacial: do Sistema Solar ao Infinito" é uma sessão de Cinema Imersivo ao som da obra de Gustav Holst: "Os Planetas". A descoberta de um disco voador enterrado que permite aos passageiros descolar da Terra e visitar todo o sistema solar. O ambiente recria o interior de uma nave alienígena onde uma voz facilita a viagem e fornece informações sobre cada paragem galáctica. Ópera Espacial é, portanto, uma experiência artística, filosófica, científica e cinematográfica, tudo ao mesmo tempo e, na verdade uma experiência única de seu género. De seguida, pelas 22h00, haverá observação de objetos

celestes, Marte, Saturno, a Lua, estrelas, nebulosas e enxames e as constelações do céu noturno visíveis nesta altura do ano.

21h30 - Altos-Céus (Anta)  
Festa da Senhora dos Altos-Céus e S. Mamede e Tradicional  
Atuação de Rui Bandeira

24 horas - Altos-Céus (Anta)  
Festa da Senhora dos Altos-Céus e S. Mamede e Tradicional  
Espetáculo de fogo-de-artifício

**21 de outubro**  
11 horas - Altos-Céus (Anta)  
Festa da Senhora dos Altos-Céus e S. Mamede e Tradicional  
Missa solene (acompanhada pelos grupos corais da Capela dos Altos-Céus) e procissão (acompanhada pela Fanfara de Meires, Sociedade Filarmónica de Crestuma e Banda Musical S. Tiago de Silvalde)

15 horas - Altos-Céus (Anta)  
Festa da Senhora dos Altos-Céus e S. Mamede e Tradicional  
Festa dos Rojões  
Concerto da Sociedade Filarmónica de Crestuma e Banda Musical S. Tiago de Silvalde

15 e 18 horas - Cinema do Multimeios  
"Operação Shock and Owe"  
Realizador: Rob Reiner  
Atores: Woody Harrelson, James Marsden, Tommy Lee Jones e Rob Reiner  
Categoria: drama e thriller

17 horas - Salão Paroquial de Guetim  
EncontrArtes - Mostra Concelhia de Artes Performativas

21h30 - Altos-Céus (Anta)  
Festa da Senhora dos Altos-Céus e S. Mamede e Tradicional  
Festa dos Rojões  
Atuação de Manifesto & Sociedade Filarmónica de Crestuma

**22 de outubro**  
9 horas - Altos-Céus (Anta)  
Festa da Senhora dos Altos-Céus e S. Mamede e Tradicional  
Festa dos Rojões  
Atuação da Tuna Musical de Anta

11 horas - Altos-Céus (Anta)  
Missa solene acompanhada pela Tuna Musical de Anta

12 horas - Altos-Céus (Anta)  
Festa da Senhora dos Altos-Céus e S. Mamede e Tradicional  
Festa dos Rojões  
Procissão

15 horas - Altos-Céus (Anta)  
Festa da Senhora dos Altos-Céus e S. Mamede e Tradicional  
Festa dos Rojões Tradicional Feira das Ovelhas  
16 horas - Altos-Céus (Anta)  
Atuação da Tuna Musical de Anta e da Tuna de S. Paio de Oleiros

21h30 - Altos-Céus (Anta)  
Festa da Senhora dos Altos-Céus e S. Mamede e Tradicional  
Festa dos Rojões  
Atuação de Impecáveis Band

### Telefones úteis

|                      |             |
|----------------------|-------------|
| A. Viação Espinho    | 227 341 296 |
| Biblioteca           | 227 335 800 |
| Bomb. V. Espinho     | 227 340 005 |
| Bomb. V. Espinhenses | 227 340 042 |
| Câmara Municipal     | 227 335 800 |
| Centro de Saúde      | 227 334 020 |
| Cliesp               | 227 330 410 |
| Clínica Costa Verde  | 227 345 885 |

|                             |             |
|-----------------------------|-------------|
| Clínica N.º S.ª d' Ajuda    | 227 342 695 |
| Clínica S. Pedro            | 227 344 714 |
| Clín. Dr. J. Mendes & Filha | 227 341 710 |
| COGE - Clínica Santa Casa   | 227 330 960 |
| Policlínica                 | 227 330 640 |
| CIT - Rua 19                | 227 330 631 |
| EDP - Avarias               | 800 506 506 |
| EDP - Leituras              | 800 507 507 |
| EDP - Comercial             | 808 505 505 |
| Estação CP                  | 808 208 208 |

|                            |             |
|----------------------------|-------------|
| Fisioclínica               | 227 314 986 |
| Brigada Fiscal             | 227 341 196 |
| Hospital Espinho           | 227 331 130 |
| Hospital V. N. Gaia        | 227 865 100 |
| S. Sebastião (S.M.Feira)   | 256 379 700 |
| Junta Freguesia de Espinho | 227 344 418 |
| PSP                        | 227 340 038 |
| Registo Civil              | 227 332 060 |
| Repartição Finanças        | 227 332 070 |
| Saneam. Básico (avarias)   | 227 335 840 |

|                            |             |
|----------------------------|-------------|
| Segurança Social           | 227 341 956 |
| Táxis (Câmara)             | 227 343 167 |
| Táxis (Conc. Espinho)      | 800 208 202 |
| Táxis Costa Verde          | 227 340 118 |
| Táxis (N.º Sr.ª d' Ajuda)  | 227 340 010 |
| Táxis União, Lda.          | 227 348 017 |
| Táxis Unidos               | 227 342 232 |
| Táxis Verdemar             | 227 343 500 |
| Tesouraria Fazenda Pública | 227 332 087 |
| Tribunal                   | 227 331 330 |

| Anta  |                           |
|---|---------------------------|
| Assoc. Socorros Mútuos de S. Francisco de Assis de Anta | 227 340 103               |
| Farmácia  | 227 341 109               |
| Farmácia MAIS   | 227 341 409               |
| Junta Freguesia   | 227 346 453               |
| Lar da 3.ª Idade  | 227 330 900               |
| Unidade de Saúde  | 227 334 060               |
| Táxi  | 966 527 887 / 227 325 242 |
| Guetim  |                           |
| Junta Freguesia   | 227 344 226               |

| Paramos                   |             |
|---------------------------|-------------|
| Centro Social             | 227 330 870 |
| Farmácia                  | 227 346 388 |
| Junta Freguesia           | 227 342 710 |
| Reg. Engenharia           | 227 342 023 |
| Unidade de Saúde          | 227 345 001 |
| Silvalde                  |             |
| Junta Freguesia           | 227 344 017 |
| Unidade Saúde Marinha     | 227 343 101 |
| Unidade Saúde Silvaldinho | 227 343 642 |



# CASINO ESPINHO



**ESGOTADO**

**MIMO'S** | **13**  
**DIXIE BAND** | **OUT**  
JANTAR ESPECTÁCULO



**AROUND**  
**THE WORLD**

**19/20/OUT**

JANTAR ESPECTÁCULO

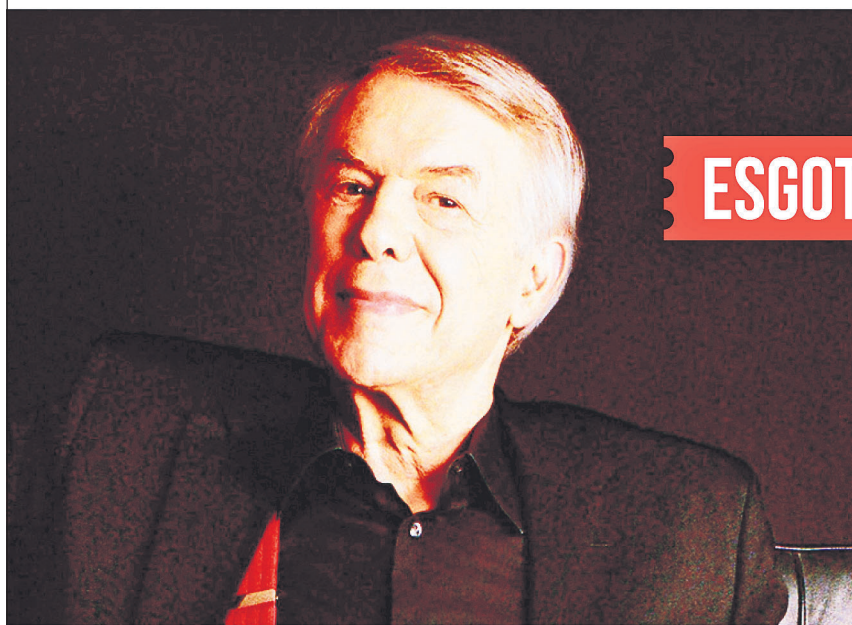

**ESGOTADO**

**SALVATORE**  
**ADAMO**

**27**  
**OUT**

JANTAR CONCERTO





*A maré está a destruir as dunas e o passadiço da praia Pau de Manobra (em Silvalde)*



...com legenda!

Fotos BRUNO SERRA



Na correspondência dirigida à secção do "Correio do leitor" - por carta, fax, ou e-mail - os interessados devem identificar-se com o nome, o endereço, o contacto telefónico e o número do Bilhete de Identidade, mantendo-se, todavia, apenas no rodapé dos textos publicados o nome e a localidade dos autores.

#### CORREIO DO LEITOR

## VAI TUDO PARAR AO MAR

Foto DIREITOS RESERVADOS



*O lixo vai até ao mar pela ribeira Silvalde (já quando "atravessa" a Rua 20)*

Muito na imprensa diária e os noticiários das TV, se tem falado e mostrado vídeos sobre o lixo que existe nos oceanos, atribuindo naturalmente muita culpa à quantidade de plásticos. Mas como é que estes resíduos sólidos vão parar aos oceanos e às nossas praias em Portugal?

Naturalmente que a falta de cuidado das pessoas em preservar a limpeza urbana é um dos motivos.

Uma outra via de contaminação dos oceanos são os nossos rios e ribeiras, que não são minimamente limpos várias vezes ao ano e que quase todo lixo existente nos Rios e Ribeiras o destino é o mar. Espinho não foge à regra de se esperar que venham as chuvas para lavar as ruas e as ribeiras e "tudo vai parar ao mar".

Mar e praias de Espinho de que muitas pessoas gostam de frequentar anualmente, (não só na época balnear) e de que os responsáveis da nossa autarquia muito se empenham em conseguirem anualmente as Bandeiras Azuis.

Com estas fotos parciais da ribeira de Silvalde (no último domingo de setembro) verifica-se uma pequena amostra do que se passa em Espinho: lixo e mais lixo depositado, proveniente das limpezas das folhas das árvores de algumas ruas, limpeza das feiras semanais de Espinho zona sul, pelo sistema impróprio fácil e lucrativo de "arremesso por ventilação" utilizado pelas empresas contratadas para a limpeza urbana, limpeza esta que ninguém responsável por esta área fiscaliza.

E quando as chuvas aparecerem, "tudo vai para ao mar de Espinho".

Que degradação enorme se passa na Ribeira de Silvalde a qual há anos atrás, ter sido bem limpa pelo acordo da Câmara Municipal com a Refer.

E nas outras ribeiras do Rio Largo e de Paramos o estado geral é praticamente igual.

Será que os nossos responsáveis pela autarquia e as freguesias não conseguem ver este crime ambiental.

António Brito

## Descargas na ribeira de Rio Maior



Fotos DIREITOS RESERVADOS



## Poluição afeta requalificação da barrinha de Esmoriz/lagoa de Paramos

O deputado José Luís Ferreira, do grupo parlamentar Os Verdes, entregou na Assembleia da República uma pergunta em que questiona o Governo, através do Ministério do Ambiente, sobre a poluição e o respetivo odor nauseabundo que emana dos cursos de água que afluem à barrinha de Esmoriz/lagoa de Paramos, que estão a degradar e a comprometer a qualidade de vida de quem reside ou trabalha nas suas proximidades.

Considerando a sucessiva poluição difusa que se verifica na ribeira de Rio Maior, que aparentemente tem vindo a agravar-se, são necessárias medidas céleres e uma monitorização apertada no sentido de identificar os responsáveis e travar este atentado ambiental e com consequências graves também para a saúde pública.

"Na ribeira de Rio Maior, que desagua na barrinha, foi possível constatar o antes e o depois da entrada do funcionamento das indústrias papeleiras. Quando estas unidades começam a trabalhar as suas águas ficam mais escuras, espumosas (de cor amarelada) em-



nando cheiros intensos e desagradáveis."

Após esta constatação in loco, o PEV já questionara em fevereiro o Ministério do Ambiente sobre a poluição nos cursos de água que afluem à barrinha de Esmoriz e à lagoa de Paramos.

"Na resposta dada, o Governo referiu que na Ribeira de Rio Maior não existem quaisquer descargas de águas residuais licenciadas pela Agência Portuguesa do Ambiente."

Adiantando que "apesar de existirem diversas indústrias de produção de papel localizadas no concelho de Santa Maria da Feira, regra

geral, estas unidades industriais recorrem a pasta de papel reciclado, ou seja, funcionam normalmente em circuito fechado em termos de efluentes líquidos, reutilizando-os no processo de fabrico após tratamento." E dessa forma, não ocorrendo qualquer descarga nos recursos hídricos.

O PEV voltou em setembro à ribeira de Rio Maior tendo encontrado um cenário ainda mais grave do que o verificado em fevereiro. "Junto ao Museu do Papel Terras de Santa Maria, em Paços de Brandão, o cheiro é insuportável, sendo a água completamente negra e co-

berta em determinadas partes com um manto de espuma à superfície da água."

"A poluição e o respetivo odor nauseabundo que emana deste curso de água estão a degradar e a comprometer a qualidade de vida de quem reside ou trabalha nas suas proximidades", dá ainda ota o PEV. "Considerando a sucessiva poluição difusa que se verifica na ribeira de Rio Maior, que aparentemente tem vindo a agravar-se, são necessárias medidas céleres e uma monitorização apertada no sentido de identificar os responsáveis e travar este atentado ambiental e com consequências graves também para a saúde pública."

As descargas na ribeira de Rio Maior estão igualmente a comprometer a requalificação da barrinha de Esmoriz e da lagoa de Paramos. "A requalificação ambiental da barrinha e da lagoa só será efetivamente eficaz se forem tomadas medidas para de uma vez por todas despoluir as ribeiras, em particular a de Rio Maior, de forma a preservar esta área de grande valor ecológico pela sua biodiversidade e importância ao nível ornitológico."



**Editorial**  
Lúcio Alberto

**O AMBIENTE  
E AS PESSOAS**

“Quando viajo, o que mais me importa são as pessoas, porque só falando com elas se

conhece o ambiente.” – Camilo José Cela, escritor que descreveu Espanha e foi distinguido com um Nobel da Literatura em 1989.

As pessoas são inegavelmente importantes e os políticos deviam fazer jus ao slogan (global) “as pessoas primeiro”. Todavia, o ambiente é fundamental para as pessoas e os políticos deviam também preocupar-se mais com o ambiente...

Fotos DIREITOS RESERVADOS



**Obra de reforço do esporão da Baía  
concluída até ao final de outubro**  
Conforme o prazo previsto



A obra de reforço do esporão norte na Praia da Baía em Espinho vai ficar concluída até ao final do mês conforme estava previsto pela Câmara Municipal de Espinho e pela Agência Portuguesa do Ambiente.

“Esta obra de defesa costeira há muito reclamada vai criar condições de segurança na orla costeira de Espinho e preserva a extensão do areal na Praia da Baía e nas outras praias adjacentes do litoral espinhense.”

Estão na fase final os trabalhos de ajustamento e solidificação das peças em betão que integram a barreira de proteção das vagas e da energia das ondas e das marés.

Entretanto, começam a ser

retiradas as gruas e outros equipamentos pesados instalados no local.

As acessibilidades construídas para passagem dos camiões junto à Piscina Solário Atlântico também vão ser removidas.



**...com legenda!**

Fotos DIREITOS RESERVADOS

Ocorrem no leito do Rio Largo situações de água estagnada como se atesta na segunda imagem.

E já não há patos...



**...com legenda!**

Profissões técnicas ambulantes que passaram por Espinho no verão



# Miguel Oliveira e Ana Catarina Nogueira vencem 12.<sup>a</sup> etapa do CasinoSolverde.pt Padel Tour

## Mais de 5000 pessoas a assistirem no Top-Padel e Quinta de Monserrate

Mais de 5.000 pessoas assistiram à 12.<sup>a</sup> etapa do CasinoSolverde.pt Padel Tour – Campeonato Nacional de Padel, entre os dias 4 e 7 de outubro, nos centros Top-Padel e Quinta de Monserrate.

Miguel Oliveira foi o grande vencedor desta etapa, em M1, ao bater Vasco Pascoal por 6-3 e 6-3. Ana Catarina Nogueira foi a vencedora em F1 ao vencer Filipa Mendonça por 6-1 e 6-4.



Fotos DIREITOS RESERVADOS

## Tigres fazem 'tremer' leões

### Na jornada inaugural do campeonato, público espinhense enche as bancadas da Arena Tigre

Apesar de se apresentar com um 'plantel de luxo', a equipa de voleibol do Sporting Clube de Portugal, campeão nacional, não teve vida fácil na Arena Tigre, na Nave Desportiva de Espinho, ante a equipa do Sporting Clube de Espinho. Não fosse alguma 'imaturidade' dos tigres no primeiro set, o resultado, certamente, poderia ter sido outro. O 1-3 (29-31, 26-24, 20-25 e 20-25), reflete o 'poderio' do plantel dos leões que estiveram à beira de ser surpreendidos pelos tigres que mostraram muita garra e ter argumentos para poder vir a causar algumas surpresas num Campeonato que apresenta, à partida, dois grandes e poderosos candidatos – Sporting e Benfica.

A equipa do Sporting Clube de Espinho, renovada em algumas das suas pedras fundamentais e com uma nova filosofia trazida por um treinador que apesar de novo não é desconhecedor da realidade e da mística tigre, foi capaz de por em campo um jogo absolutamente notável ante um adversário dotado de grandes trunfos.

Os dois primeiros sets foram impressionantes, sobretudo pela postura que os alvinegros puseram dentro de campo. E o primeiro, acabou por definir o curso do jogo. Foi aí que os tigres estiveram verdadeiramente notáveis quase até ao final, claudicando nas vantagens, onde a sua imaturidade como equi-

pa veio ao de cima. Um set com alternância do marcador e que os leões levaram a melhor sobretudo pela experiência e pela estatura dos seus jogadores.

O segundo parcial acabou por ter um começo atípico, com o registo de algumas falhas por parte da equipa de arbitragem, com a mostragem de um cartão vermelho a Phelps. Mas nem assim a equipa liderada por Alexandre Afonso se deixou abater e a meio do set acabou por inverter o marcador.

Nos dois últimos sets a qualidade do plantel da equipa de Alvalade acabou por sobressair. Jogadores altos acabaram por fazer a diferença, quer no ataque, quer nas operações defensivas, sobretudo junto à rede, no bloco.

Uma nota muito especial para a equipa do Sporting Clube de Espinho, nomeadamente para a estreia de Lourenço Martins que na época passada vestiu as cores dos leões. O jovem jogador dos tigres esteve, verdadeiramente, impecável. Mostrou-se um lutador com grande garra, à imagem do clube que representa, acabando por ser o melhor pontuador (20 pontos).

Phelipe Martins (Phelps) e a mais recente contratação, o brasileiro Rodrigo Melo (Pernambuco), deram mostras de se encontrarem em grande forma e de poderem ser mais-valias para o plantel do Sporting Clube de Espinho que apresenta, também,



Foto FOCAL POINT STUDIO

jogadores muito novos, como é o caso de João Nuno Pedrosa e de Miguel Maia Sá. Uma nota final para o público que ocorreu em grande número à Nave Desportiva de Espinho e que encheu, por completo, as bancadas da Arena Tigre.

No final do jogo, o treinador do Sporting Clube de Espinho, Alexandre Afonso, não escondeu a sua tristeza pelo resultado que esperava ter sido outro:

“No início do jogo estivemos muito bem e merecíamos ter vencido o primeiro set pelo trabalho que fizemos até meio. No entanto, o Sporting tem armas poderosas, atacantes muito fortes e, por isso, ficou muito difícil. Fomos às vantagens, mas não conseguimos. A minha equipa revelou alguma juventude que não soube gerir o marcador nos momentos cruciais”, explicou o técnico dos tigres, que acrescentou:

“Acabou por ser um bom jogo da minha equipa e acho que poderíamos ter conseguido um pouquinho mais, pelo menos um ponto. Mas penso que a diferença dos plantéis não ficou registada neste jogo. Em jogo jogado houve muito equilíbrio e, por isso, estou muito satisfeito com a minha equipa. O Sporting ganhou e

ganhou bem. Nós não sabemos aproveitar a vantagem que conseguimos”.

Alexandre Afonso entendeu que “deixamos indicações de que poderemos fazer um campeonato muito bom. Temos pouco tempo de trabalho, muita juventude e jogadores novos. Faltou-nos um bocadinho mais de querer no final e deixamo-nos abater um pouquinho pelo marcador. Estou satisfeito com o jogo e prevejo uma época muito boa para a minha equipa”.

Por fim, o técnico dos espinhenses diz que “o Sporting e o Benfica sabem que nós e outros, temos uma equipa que num dia em que as coisas nos corram muito bem, poderemos complicar-lhes muito a vida. Hoje complicamos um pouquinho e não conseguimos um ponto.

Basta ver os jogadores na rede e os jogadores do Sporting têm mais um palmo, em média, do que a minha equipa”, concluiu.

Por sua vez, o treinador do Sporting, Hugo Silva, lembrou que “tivemos, há dois dias, uma final que perdemos. Tudo está, ainda, um bocadinho fresco. A equipa sente que as coisas não estão a sair de uma maneira fluida e sabe que tudo requer tempo. O

próprio jogo mostrou isso mesmo. À medida que o tempo foi passando e os sets foram-se desenrolando, a equipa foi-se soltando e mostrando que podemos fazer um jogo com condições para fazer”, sublinhou.

Hugo Silva considera que “temos o peso desta camisola, que pesa bastante. O nosso nervosismo não é o mesmo do que quem, com todo o respeito, joga no Sporting Clube de Espinho. E tudo isto faz com que as coisas não saiam!”

Para Hugo Silva “é normal que as equipas, nesta altura, não estejam nas melhores condições, mas tudo tem a ver com os automatismos. Temos uma equipa nova, exceto nos líberos. Temos um mês de trabalho e vai demorar tempo. Vamos sofrer e bater muito com a cabeça. Mas vamos aprender e evoluir”.

E concluiu:

“Estive em Espinho seis anos e sei o que é jogar aqui. Os adversários quando põem um pé no campo do Sporting Clube de Espinho já sabem que têm um grande respeito pelo clube. Por isso, acho que este acaba por ser um excelente resultado ao jogarmos em casa deste grande clube que é o Sporting Clube de Espinho”.

### Sporting Espinho, 1 Sporting, 3

Jogo na Arena Tigre, na Nave Desportiva de Espinho, em Espinho. Árbitros: Nuno Teixeira e Teresa Ferreira (AV Braga).

Parciais: 29-31 (32m), 26-24 (30m), 20-25 (23m) e 20-25 (24m).

**Sporting Clube de Espinho** – Phelipe Martins (3 pontos), Armando Velasquez (2), José Rojas (17), Everton Almeida (8), Rodrigo Melo (Pernambuco) (19) e Lourenço Martins (20) – seis inicial; Simão Teixeira (líbero, 1 ponto), Miguel Maia Sá (líbero), Gonçalo Sousa, Afonso Guerreiro, João Pedrosa, Hugo Campos, Guilherme Meneses e Januário Alvar.

Treinador: Alexandre Afonso.

**Sporting Clube de Portugal** – Guillermo Hernan (2 pontos), Leonel Marshall (9), André Brown (16), Wallace Martins (11), Todor Aleksiev (12) e Nikolay Nikolov (12) – seis inicial; Hugo Ribeiro (líbero), João Fidalgo (líbero, 1 ponto), Miguel Maia, Angel Dennis (2), Roberto Reis (5), Hélio Sanches, Kibinho e Zé Pedro Monteiro.

Treinador: Hugo Silva.

Manuel Proença



## Duas centenas no voleibol da Académica de Espinho

A imposição das faixas de campeão nacional à equipa de voleibol de iniciados (actualmente juvenis) masculinos, liderados por António Natário, foi um dos momentos mais altos da cerimónia de apresentação da secção de voleibol da Associação Académica de Espinho que decorreu na quinta-feira à noite no Pavilhão Arquitecto Jerónimo Reis. Cerca de duas centenas de atletas, entre os quais uma equipa de minis B feminina, encheram o recinto dos academistas, numa verdadeira demonstração de força e de vitalidade da modalidade naquele clube.

Os academistas fizeram, também, a apresentação da sua equipa de seniores masculinos, liderada por Ricardo Teixeira, que participa no Campeonato Nacional da 1.ª Divisão, a qual apresenta como principal reforço o norte-americano Relyea Speller e realizaram um jogo de apresentação com o Leixões, o qual perderam por 0-3.



Fotos FOCAL POINT STUDIO



## CV Espinho perde com Fiães

O Clube de Voleibol de Espinho (CVE) iniciou o Campeonato Nacional da 2.ª Divisão com uma derrota por 0-3 (21-25, 19-25 e 22-25) ante o Clube Desportivo de Fiães.

Num jogo em que o CVE se apresentou com algumas baixas, o marcador foi sofrendo várias oscilações. No final de cada set o Fiães acabou por ser mais forte e confirmou o favoritismo que lhe era atribuído dado o investimento que fez no reforço do seu plantel.

No próximo sábado, a equipa espinhense irá jogar com o Clube Nacional de Ginástica, do Complexo Desportivo do Nacional de Ginástica, na Parede, às 19 horas.



Foto DIREITOS RESERVADOS

## Iniciadas tigras entram com pé direito

As equipas de voleibol de iniciadas femininas do Sporting Clube de Espinho foram as únicas a competir, oficialmente, no fim-de-semana. A equipa A espinhense, orientada por Filipa Teixeira, venceu na Arena Tigre, na Nave Desportiva de Espinho, o conjunto do Ginásio Clube Vilacondense

por 3-1 (19-25, 25-13, 25-17 e 26-24), em encontro do Campeonato Regional, Série B. Depois de um primeiro set atípico, a equipa espinhense encontrou-se e deu a volta ao resultado somando os três pontos. A equipa B do Sporting Clube de Espinho, a jogar na Série C, perdeu com o Gueifães por 0-3.

Foto DIREITOS RESERVADOS



## Academistas cedem

A equipa de voleibol de seniores masculinos da Associação Académica de Espinho perdeu, em casa, com o Famalicense, na jornada inaugural do Campeonato Nacional da 1.ª Divisão.

### AA Espinho, 2 Famalicense, 3

Jogo no Pavilhão Arquitecto Jerónimo Reis, em Espinho. Árbitros: Nuno Maia (AV Braga) e José Carames (AV Porto).

Parciais: 25-17 (24m), 25-16 (23m), 20-25 (27m), 21-25 (27m) e 5-15 (14m).

**Associação Académica de Espinho** - Bruno Gonçalves (4 pontos), Daniel Canas (16), Jorge Iglésias (9), Relyea Speller (26), Fernando Silva (7) e Nuno Silva (9) - seis inicial; Simão Pedrosa (líbero), Jonathan Nunes (líbero), Gonçalo Sapage, Tiago Silva, Hugo Monteiro e Lídio Guedes. Treinador: Ricardo Teixeira.

**Famalicense Atlético Clube** - Gilson França (9 pontos), Jesus Perales (3), Néelson Brízida (15), Pedro Ribeiro (12), Francisco Fábão (18) e Néelson Lemos (11) - seis inicial; Jorge Graça (líbero), Manuel Carvalho (líbero), André Marques (1), Diogo Silva, Artur Resende (3) e Álvaro Ferreira. Treinador: Carlos Pinto.

## VOLEIBOL

### CAMPEONATO NACIONAL SENIORES MASCULINOS - 1.ª DIVISÃO

1.ª FASE - Resultados

|                                      |     |
|--------------------------------------|-----|
| AA Espinho-Famalicense               | 2-3 |
| (25-17, 25-16, 20-25, 21-25 e 5-15)  |     |
| Castêlo da Maia-VC Viana             | 3-2 |
| (25-23, 20-25, 25-20, 21-25 e 15-13) |     |
| SC Caldas-Leixões                    | 1-3 |
| (24-26, 25-19, 12-25 e 18-25)        |     |
| Clube K-Fonte do Bastardo            | 0-3 |
| (19-25, 12-25, 16-25 e 19-25)        |     |
| Sp. Espinho-Sporting                 | 1-3 |
| (29-31, 26-24, 20-25 e 20-25)        |     |
| Benfica-V. Guimarães                 | 3-1 |
| (28-26, 22-25, 25-18 e 26-24)        |     |
| Esmoriz-AA S. Mamede                 | 3-1 |
| (26-28, 17-25, 25-22, 25-14 e 15-12) |     |

Classificação

|                   | J | V | D | F-C | P |
|-------------------|---|---|---|-----|---|
| Fonte do Bastardo | 1 | 1 | 0 | 3-0 | 3 |
| Benfica           | 1 | 1 | 0 | 3-1 | 3 |
| Leixões           | 1 | 1 | 0 | 3-1 | 3 |
| Sporting          | 1 | 1 | 0 | 3-1 | 3 |
| Famalicense       | 1 | 1 | 0 | 3-2 | 2 |
| Esmoriz           | 1 | 1 | 0 | 3-2 | 2 |
| Castêlo da Maia   | 1 | 1 | 0 | 3-2 | 2 |
| AA Espinho        | 1 | 0 | 1 | 2-3 | 1 |
| VC Viana          | 1 | 0 | 1 | 2-3 | 1 |
| AA S. Mamede      | 1 | 0 | 1 | 2-3 | 1 |
| V. Guimarães      | 1 | 0 | 1 | 1-3 | 0 |
| Sp. Caldas        | 1 | 0 | 1 | 1-3 | 0 |
| Sp. Espinho       | 1 | 0 | 1 | 1-3 | 0 |
| Clube K           | 1 | 0 | 1 | 0-3 | 0 |

### 2.ª Jornada

AA S. Mamede-Clube K  
Sp. Caldas-V. Guimarães  
Sp. Espinho-Esmoriz  
(Arena Tigre/sábado/16h)  
Castêlo da Maia-Sporting  
Famalicense-Fonte do Bastardo  
VC Viana-Leixões  
Benfica-AA Espinho  
(Lisboa/sábado/18h)

### 3.ª Jornada

Sp. Caldas-AA S. Mamede  
Esmoriz-Clube K  
VC Viana-Fonte do Bastardo  
Leixões-AA Espinho  
(Matosinhos/domingo/16h)  
Castêlo da Maia-V. Guimarães  
Benfica-Sp. Espinho  
(Lisboa/domingo/18h)  
Sporting-Famalicense





**II LIGA**

| Resultados              |     |
|-------------------------|-----|
| Tondela-Nacional        | 1-1 |
| Santa Clara-Chaves      | 1-0 |
| Feirense-Belenenses SAD | 0-0 |
| V. Setúbal-Moreirense   | 3-0 |
| Marítimo-V. Guimarães   | 1-3 |
| Braga-Rio Ave           | 1-1 |
| Boavista-Desp. Aves     | 1-0 |
| Benfica-FC Porto        | 1-0 |
| Portimonense-Sporting   | 4-2 |

| Classificação  |   |   |   |     |       |
|----------------|---|---|---|-----|-------|
| J              | V | E | D | F-C | P     |
| Benfica        | 7 | 5 | 2 | 0   | 15-17 |
| Braga          | 7 | 5 | 2 | 0   | 16-17 |
| FC Porto       | 7 | 5 | 0 | 2   | 16-6  |
| Rio Ave        | 7 | 4 | 2 | 1   | 12-8  |
| Sporting       | 7 | 4 | 1 | 2   | 11-8  |
| Santa Clara    | 7 | 3 | 2 | 2   | 14-11 |
| V. Guimarães   | 7 | 3 | 1 | 3   | 12-11 |
| Marítimo       | 7 | 3 | 1 | 3   | 6-9   |
| Feirense       | 7 | 2 | 3 | 2   | 4-3   |
| V. Setúbal     | 7 | 2 | 2 | 3   | 8-7   |
| Chaves         | 7 | 2 | 1 | 4   | 7-12  |
| Boavista       | 7 | 2 | 1 | 4   | 8-11  |
| Belenenses SAD | 7 | 1 | 4 | 2   | 4-7   |
| Moreirense     | 7 | 2 | 1 | 4   | 5-13  |
| Portimonense   | 7 | 2 | 1 | 4   | 10-15 |
| Tondela        | 7 | 1 | 3 | 3   | 6-7   |
| Nacional       | 7 | 1 | 2 | 4   | 6-15  |
| Desp. Aves     | 7 | 1 | 1 | 5   | 6-11  |

**Próxima jornada (8.ª - 26 a 28/10)**

|                        |
|------------------------|
| Nacional-Portimonense  |
| V. Guimarães-Braga     |
| Desp. Aves-Santa Clara |
| Rio Ave-Chaves         |
| Belenenses SAD-Benfica |
| Moreirense-Marítimo    |
| Tondela-V. Setúbal     |
| FC Porto-Feirense      |
| Sporting-Boavista      |

**II LIGA**

| Resultados                  |     |
|-----------------------------|-----|
| Cova da Piedade-Benfica B   | 0-0 |
| Mafra-FC Famalicão          | 1-1 |
| Paços Ferreira-Farense      | 1-0 |
| Sp. Covilhã-Penafiel        | 0-0 |
| Académica OAF-Estoril Praia | 2-7 |
| FC Porto B-Arouca           | 0-1 |
| Leixões-UD Oliveirense      | 1-1 |
| Varzim-V. Guimarães B       | 1-2 |
| Braga B-Ac. Viseu           | 2-0 |

| Classificação   |   |   |   |     |       |
|-----------------|---|---|---|-----|-------|
| J               | V | E | D | F-C | P     |
| Paços Ferreira  | 6 | 5 | 0 | 1   | 9-2   |
| Benfica B       | 6 | 4 | 2 | 0   | 7-3   |
| FC Famalicão    | 6 | 4 | 1 | 1   | 11-6  |
| Estoril Praia   | 6 | 4 | 0 | 2   | 18-8  |
| Mafra           | 6 | 3 | 2 | 1   | 9-4   |
| Leixões         | 6 | 3 | 1 | 2   | 8-6   |
| Penafiel        | 6 | 2 | 2 | 2   | 6-4   |
| Braga B         | 6 | 2 | 1 | 3   | 4-6   |
| Farense         | 6 | 2 | 1 | 3   | 5-6   |
| V. Guimarães B  | 6 | 2 | 1 | 3   | 4-7   |
| Ac. Viseu       | 6 | 2 | 1 | 3   | 10-11 |
| Varzim          | 6 | 2 | 0 | 4   | 5-6   |
| Arouca          | 6 | 2 | 0 | 4   | 6-10  |
| Académica OAF   | 6 | 1 | 3 | 2   | 6-10  |
| Cova da Piedade | 6 | 1 | 3 | 2   | 4-9   |
| UD Oliveirense  | 6 | 0 | 5 | 1   | 6-8   |
| Sp. Covilhã     | 6 | 1 | 2 | 3   | 6-10  |
| FC Porto B      | 6 | 1 | 1 | 4   | 4-12  |

**Próxima jornada (7.ª - 27 a 29/10)**

|                               |
|-------------------------------|
| Estoril Praia-Varzim (14/10)  |
| FC Famalicão-FC Porto B       |
| Ac. Viseu-Leixões             |
| Farense-Cova da Piedade       |
| Benfica B-Sp. Covilhã         |
| UD Oliveirense-Braga B        |
| Arouca-Mafra                  |
| V. Guimarães B-Paços Ferreira |
| Penafiel-Académica OAF        |

**FUTEBOL**

**CAMPEONATONACIONAL JUNIORES - 2.ª DIVISÃO - SÉRIE B**

| Resultados           |     |
|----------------------|-----|
| Cesarense-Padroense  | 2-0 |
| Amarante-Trofense    | 0-2 |
| Nogueirense-Abambres | 2-0 |
| Sp. Espinho-Lamego   | 4-0 |
| Penafiel-Nacional    | 1-0 |

| Classificação |   |   |   |     |       |
|---------------|---|---|---|-----|-------|
| J             | V | E | D | F-C | P     |
| Nogueirense   | 6 | 5 | 1 | 0   | 19-4  |
| Nacional      | 6 | 3 | 1 | 2   | 6-5   |
| Abambres      | 6 | 3 | 1 | 2   | 10-11 |
| Padroense     | 6 | 2 | 3 | 1   | 5-4   |
| Cesarense     | 6 | 2 | 2 | 2   | 7-6   |
| Sp. Espinho   | 6 | 2 | 2 | 2   | 10-10 |
| Trofense      | 6 | 2 | 1 | 3   | 7-5   |
| Penafiel      | 6 | 2 | 1 | 3   | 14-19 |
| Amarante      | 6 | 2 | 0 | 4   | 13-15 |
| Lamego        | 6 | 1 | 0 | 5   | 5-17  |

**Próxima jornada (20 de outubro)**

|                      |
|----------------------|
| Cesarense-Amarante   |
| Trofense-Nogueirense |
| Abambres-Sp. Espinho |
| Lamego-Penafiel      |
| Padroense-Nacional   |

**JUVENIS - SÉRIE B**

| Classificação     |   |   |   |     |       |
|-------------------|---|---|---|-----|-------|
| J                 | V | E | D | F-C | P     |
| FC Porto          | 6 | 5 | 1 | 0   | 32-3  |
| Padroense         | 6 | 5 | 0 | 1   | 13-7  |
| Tondela           | 6 | 5 | 0 | 1   | 9-6   |
| Boavista          | 6 | 4 | 0 | 2   | 16-4  |
| Académica Coimbra | 6 | 3 | 1 | 2   | 13-9  |
| Feirense          | 6 | 3 | 1 | 2   | 13-10 |
| Sp. Espinho       | 6 | 2 | 1 | 3   | 7-11  |
| Lus. Vildemoinhos | 6 | 2 | 1 | 3   | 8-10  |
| Leixões           | 6 | 1 | 1 | 4   | 9-10  |
| Sousense          | 6 | 1 | 1 | 4   | 5-17  |
| Anadia            | 6 | 0 | 3 | 3   | 3-7   |
| NDS Guarda        | 6 | 0 | 0 | 6   | 0-34  |

**Próxima jornada (21 outubro)**

|                          |
|--------------------------|
| Feirense-L. Vildemoinhos |
| Sousense-Boavista        |
| Sp. Espinho-AA Coimbra   |
| Tondela-Padroense        |
| Anadia-Núcleo Social     |
| FC Porto-Leixões         |

**INICIADOS - SÉRIE B**

| Resultados            |     |
|-----------------------|-----|
| Moreirense-Coimbrões  | 1-3 |
| FC Porto-Freamunde    | 5-0 |
| Sp. Espinho-Feirense  | 0-4 |
| Boavista-Dragon Force | 2-0 |
| Régua-Aves            | 1-3 |
| P. Ferreira-Rio Ave   | 0-2 |

| Classificação |   |   |   |     |       |
|---------------|---|---|---|-----|-------|
| J             | V | E | D | F-C | P     |
| Feirense      | 7 | 6 | 1 | 0   | 24-3  |
| FC Porto      | 6 | 6 | 0 | 0   | 37-0  |
| Rio Ave       | 7 | 5 | 0 | 2   | 17-11 |
| Dragon Force  | 7 | 5 | 0 | 2   | 9-6   |
| Boavista      | 7 | 4 | 2 | 1   | 13-14 |
| Sp. Espinho   | 7 | 4 | 0 | 3   | 8-18  |
| Coimbrões     | 7 | 1 | 3 | 3   | 6-8   |
| Aves          | 7 | 1 | 2 | 4   | 9-16  |
| P. Ferreira   | 7 | 1 | 1 | 5   | 6-14  |
| Freamunde     | 7 | 1 | 1 | 5   | 8-19  |
| Régua         | 6 | 0 | 2 | 4   | 3-16  |
| Moreirense    | 7 | 0 | 2 | 5   | 8-23  |

**Próxima jornada**

|   |
|---|
| Coimbrões-P. Ferreira                       |
| Freamunde-Moreirense                        |
| Feirense-FC Porto                           |
| Dragon Force-Sp. Espinho (Gaia/domingo/11h) |
| Aves-Boavista                               |
| Rio Ave-Régua                               |

**CAMPEONATO DISTRITAL AVEIRO JUNIORES - 2.ª DIVISÃO - SÉRIE A**

| Resultados                  |     |
|-----------------------------|-----|
| Canedo-Cucujães             | 3-1 |
| Milheiroense-Arrifanense    | 1-3 |
| Vilamaiorense-Mosteirô      | 4-2 |
| Fernedo-Geração Paramos     | 1-2 |
| Ovarense-Oliveirense        | 2-7 |
| Valecambrense-Fiães         | 0-3 |
| Sanguedo-S. Vicente Pereira | 5-3 |
| Macieira Cambra-Macieirense | 0-9 |
| Folgou o Tarei              |     |

| Classificação   |   |   |   |     |      |
|-----------------|---|---|---|-----|------|
| J               | V | E | D | F-C | P    |
| Oliveirense     | 3 | 3 | 0 | 0   | 20-2 |
| Fiães           | 3 | 3 | 0 | 0   | 17-0 |
| Geração Paramos | 3 | 3 | 0 | 0   | 9-2  |
| Arrifanense     | 3 | 3 | 0 | 0   | 9-3  |

|                    |   |   |   |   |      |
|--------------------|---|---|---|---|------|
| Macieirense        | 2 | 2 | 0 | 0 | 17-1 |
| S. Vicente Pereira | 3 | 2 | 0 | 1 | 20-8 |
| Canedo             | 2 | 2 | 0 | 0 | 8-1  |
| Cucujães           | 3 | 2 | 0 | 1 | 5-3  |
| Fernedo            | 3 | 1 | 0 | 2 | 9-4  |
| Vilamaiorense      | 3 | 1 | 0 | 2 | 5-7  |
| Ovarense           | 3 | 1 | 0 | 2 | 4-12 |
| Sanguedo           | 3 | 1 | 0 | 2 | 5-14 |
| Tarei              | 2 | 0 | 0 | 2 | 4-13 |
| Mosteirô           | 3 | 0 | 0 | 3 | 3-13 |
| Valecambrense      | 3 | 0 | 0 | 3 | 1-11 |
| Milheiroense       | 3 | 0 | 0 | 3 | 1-11 |
| Macieira Cambra    | 3 | 0 | 0 | 3 | 0-32 |

**Próxima jornada**

|   |
|---|
| Arrifanense-Canedo                                |
| Mosteirô-Milheiroense                             |
| Geração Paramos-Vilamaiorense (Paramos/sábado/9h) |
| Oliveirense-Fernedo                               |
| Fiães-Ovarense                                    |
| S. Vicente Pereira-Valecambrense                  |
| Macieirense-Sanguedo                              |
| Tarei-Macieira Cambra                             |
| Folga o Cucujães                                  |

**JUVENIS - 1.ª DIVISÃO**

| Resultados               |      |
|--------------------------|------|
| Cesarense-Alba           | 1-1  |
| Beira Mar-Taboira        | 1-3  |
| Cucujães-Anadia          | 0-1  |
| Mourisquense-Oliveirense | 0-4  |
| Paivense-Fiães           | 1-2  |
| U. Lamas-ADF Anta        | 3-0  |
| Feirense-Lourosa         | 0-2  |
| Gafanha-Mealhada         | 10-0 |
| Avanca-Sanjoanense       | 2-1  |
| Mealhada-ADF Anta        | 1-5* |

\*Jogo em atraso da 1.ª jornada

| Classificação |   |   |   |     |      |
|---------------|---|---|---|-----|------|
| J             | V | E | D | F-C | P    |
| Lourosa       | 5 | 5 | 0 | 0   | 21-2 |
| Oliveirense   | 5 | 5 | 0 | 0   | 14-1 |
| Taboira       | 5 | 4 | 1 | 0   | 13-1 |
| Anadia        | 5 | 3 | 1 | 1   | 5-5  |
| Feirense      | 5 | 3 | 0 | 2   | 16-4 |
| Avanca        | 5 | 3 | 0 | 2   | 11-6 |
| Cesarense     | 5 | 2 | 3 | 0   | 5-3  |
| Gafanha       | 5 | 2 | 1 | 2   | 16-4 |
| Sanjoanense   | 5 | 2 | 1 | 2   | 11-6 |
| Alba          | 5 | 2 | 1 | 2   | 4-3  |
| Fiães         | 5 | 1 | 3 | 1   | 6-10 |
| Beira Mar     | 5 | 1 | 1 | 3   | 4-5  |
| U. Lamas      | 5 | 1 | 1 | 3   | 5-9  |
| Cucujães      | 5 | 1 | 1 | 3   | 1-5  |
| Paivense      | 5 | 1 | 1 | 3   | 4-14 |
| ADF Anta      | 5 | 1 | 0 | 4   | 7-21 |
| Mourisquense  | 5 | 0 | 1 | 4   | 1-9  |
| Mealhada      | 5 | 0 | 0 | 5   | 2-38 |

**Próxima jornada**

|  |
|--|
| Alba-Avanca                              |
| Taboira-Cesarense                        |
| Anadia-Beira Mar                         |
| Oliveirense-Cucujães                     |
| Fiães-Mourisquense                       |
| ADF Anta-Paivense (Cassufas/domingo/15h) |
| Lourosa-U. Lamas                         |
| Mealhada-Feirense                        |
| Sanjoanense-Gafanha                      |

**JUVENIS - 2.ª DIVISÃO - SÉRIE A**

| Resultados            |     |
|-----------------------|-----|
| Fernedo-Sp. Espinho   | 0-6 |
| Corteça-Esmoriz       | 2-1 |
| Vilamaiorense-Lourosa | 0-6 |
| Argoncilhe-Canedo     | 3-5 |
| Rio Meão-P. Brandão   | 2-3 |
| U. Lamas-S. João Ver  | 1-1 |
| Folgou o Sanguedo     |     |

| Classificação |   |   |   |     |      |
|---------------|---|---|---|-----|------|
| J             | V | E | D | F-C | P    |
| Corteça       | 3 | 3 | 0 | 0   | 8-2  |
| Lourosa       | 3 | 3 | 0 | 0   | 11-2 |
| P. Brandão    | 3 | 2 | 1 | 0   | 7-4  |
| Sp. Espinho   | 3 | 2 | 0 | 1   | 12-3 |
| Canedo        | 3 | 1 | 1 | 1   | 10-9 |
| U. Lamas      | 3 | 1 | 1 | 1   | 4-5  |
| Esmoriz       | 2 | 1 | 0 | 1   | 3-3  |
| Sanguedo      | 2 | 0 | 2 | 0   | 4-4  |
| S. João Ver   | 2 | 0 | 2 | 0   | 4-4  |
| Rio Meão      | 3 | 0 | 1 | 2   | 7-9  |
| Argoncilhe    | 3 | 0 | 0 | 3   | 5-10 |
| Fernedo       | 2 | 0 | 0 | 2   | 0-9  |
| Vilamaiorense | 2 | 0 | 0 | 2   | 0-11 |

**Próxima jornada**

|                       |
|-----------------------|
| Esmoriz-Fernedo       |
| Lourosa-Corteça       |
| Canedo-Vilamaiorense  |
| P. Brandão-Argoncilhe |
| S. João Ver-Rio Meão  |
| Sanguedo-U. Lamas     |
| Folga o Sp. Espinho   |

**INICIADOS - 1.ª DIVISÃO**

| Resultados              |     |
|-------------------------|-----|
| Sanjoanense-Arrifanense | 2-1 |
| Vaguense-Sp. Espinho    | 2-3 |
| S. João Ver-Luso        | 2-3 |
| Mourisquense-Avanca     | 2-3 |
| Oliveirense-Anadia      | 5-0 |
| Fiães-Gafanha           | 1-0 |
| Feirense-Lourosa        | 0-0 |
| U. Lamas-Estarreja      | 0-4 |
| Cesarense-Beira Mar     | 3-1 |

| Classificação |   |   |   |     |      |
|---------------|---|---|---|-----|------|
| J             | V | E | D | F-C | P    |
| Oliveirense   | 5 | 5 | 0 | 0   | 24-2 |
| Fiães         | 5 | 4 | 1 | 0   | 11-1 |
| Feirense      | 5 | 4 | 1 | 0   | 12-3 |
| Cesarense     | 5 | 4 | 0 | 1   | 11-8 |
| Estarreja     | 5 | 3 | 1 | 1   | 8-4  |
| Sanjoanense   | 4 | 3 | 0 | 1   | 7-5  |
| Lourosa       | 5 | 2 | 2 | 1   | 9-4  |
| Sp. Espinho   | 5 | 2 | 2 | 1   | 8-6  |
| Mourisquense  | 4 | 2 | 1 | 1   | 10-7 |
| Arrifanense   | 5 | 2 | 0 | 3   | 11-8 |
| Beira Mar     | 5 | 0 | 4 | 1   | 5-7  |
| Anadia        | 5 | 1 | 1 | 3   | 6-13 |
| Avanca        | 5 | 1 | 1 | 3   | 5-12 |
| Luso          | 5 | 1 | 0 | 4   | 5-25 |
| Gafanha       | 5 | 0 | 2 | 3   | 2-7  |
| U. Lamas      | 5 | 0 | 2 | 3   | 2-10 |
| Vaguense      | 5 | 0 | 1 | 4   | 6-12 |
| S. João Ver   | 5 | 0 | 1 | 4   | 4-12 |

**Próxima jornada**

|   |
|---|
| Arrifanense-Cesarense                         |
| Sp. Espinho-Sanjoanense (Espinho/domingo/11h) |
| Luso-Vaguense                                 |
| Avanca-S. João Ver                            |
| Anadia-Mourisquense                           |
| Gafanha-Oliveirense                           |
| Lourosa-Fiães                                 |
| Estarreja-Feirense                            |
| Beira Mar-U. Lamas                            |

**INICIADOS - 2.ª DIVISÃO - SÉRIE A**

| Resultados            |     |
|-----------------------|-----|
| Paivense-Sanguedo     | 6-0 |
| Lourosa-Fernedo       | 0-0 |
| Esmoriz-Vilamaiorense | a)  |
| Fiães B-ADF Anta      | 0-3 |
| Argoncilhe-P. Brandão | 1-4 |



# Exibição de luxo e goleada

## Eficácia dos tigres mata esperanças aos amarantinos

A equipa de futebol sénior do Sporting Clube de Espinho foi a Amarante vencer os locais com uma goleada (0-4), em encontro da 7.ª jornada do Campeonato de Portugal, Série B. Os tigres que ao intervalo já venciam por 0-3, abrandaram na segunda parte e ainda fizeram mais um golo. Um resultado que espelha aquilo que a equipa vinha fazendo há algumas jornadas a esta parte e que se vinha manifestando na falta de pontaria, agora com resultados à vista. Aliás, o técnico dos tigres já vinha dizendo que faltava, apenas, afinar na finalização...

Com uma equipa muito mais homogênea, os jogadores muito bem enquadrados nas suas posições e uma boa ligação entre a defesa, meio-campo e o ataque, a equipa do Sporting Clube de Espinho deu nota daquilo que ainda poderá vir a fazer neste Campeonato. E desta vez, os avançados espinhenses não foram perdulários e concretizaram as oportunidades que criaram. Paulinho, que vira o azar bater-lhe à porta no último jogo da Taça de Portugal, ao falhar de baliza aberta, desta vez não teve contemplações e marcou dois golos. E Leo Cordeiro e Edgar Abreu, que falharam um penalti cada também no jogo da Taça, redimiram-se, e o primeiro inaugurou o marcador e o segundo fechou a contagem. Uma exibição de luxo e de encher os olhos.

O jogo não começou com caudal ofensivo por parte dos espinhenses, mas sim com grande equilíbrio. Os amarantinos foram bem mais atrevidos e os pupilos de Rui



Paulinho foi uma verdadeira dor-de-cabeça para a defensiva amarantina e revelou extrema eficácia

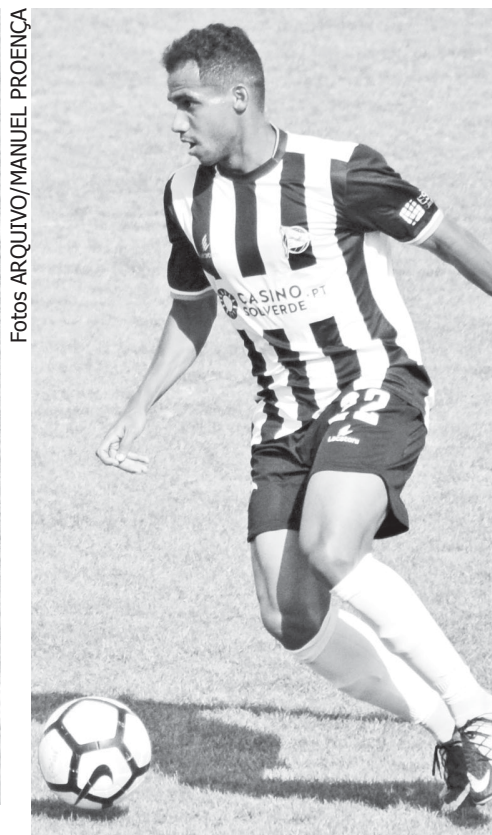

Leo Cordeiro abriu a contagem da goleada

Quinta, mais inteligentes e pacientes. Até que, pouco depois da meia hora de jogo, surgiu o primeiro tento, apontado pelo centrocampista brasileiro, Leo Cordeiro, num rápida transição da defesa para o ataque, em lance protagonizado por Gustavo Moura. Um golo que apanhou em contra-golpe a equipa local.

Pouco tempo depois, na marcação de um livre, Paulinho fez o segundo golo, deixando Nené a olhar para a bola! Um golo de belo efeito, muitíssimo bem executado pelo avançado brasileiro ao serviço do Sporting Clube de Espinho e que dava nota daquilo que ainda viria por aí.

O terceiro golo surgiu pouco depois, de novo por Paulinho, que acertou em cheio num passe que lhe foi feito pelo ponta-de-lança brasileiro, Gustavo Moura, que também teve um papel decisivo na goleada.

Com três na conta, os tigres vieram do intervalo mais descontraídos, sem pressões

impostas pelo resultado. E mesmo assim, a equipa alvinegra ainda foi capaz de criar várias situações de golo iminente em lances de contra-ataque, quer por Paulinho, quer por Gustavo Moura.

Quase a faltarem 15 minutos para o final do tempo regulamentar, o Sporting Clube de Espinho chegou ao quarto golo, pelo trinco Edgar Abreu, na sequência de um pontapé de canto.

As grandes oportunidades para o Amarante surgiram já quase sob o apito final, com o guardaião espinhense, Victor Braga a defender de forma exímia, garantindo o resultado final de 0-4 a favor da sua equipa.

| Cartões |     | Subst. |   | AS EQUIPAS     |                 | Subst. |   | Cartões |   |
|---------|-----|--------|---|----------------|-----------------|--------|---|---------|---|
| V       | A   | A      | V | A              | V               | A      | V | A       | V |
|         |     |        |   | Nené           | Victor Braga    |        |   |         |   |
|         |     |        |   | © César Nunes  | João Ricardo ©  |        |   |         |   |
|         |     |        |   | Diogo Vila     | José Santos     |        |   |         |   |
| 54'     |     |        |   | Armando        | Gil Dias        |        |   |         |   |
| 40'     | 45' |        |   | Romeu Rocha    | Gonçalo Cardoso |        |   |         |   |
|         |     |        |   | Miguelito      | Edgar Abreu     |        |   |         |   |
|         |     |        |   | Andrezinho     | Leo Cordeiro    |        |   |         |   |
|         |     |        |   | Alex Silva     | Luka            |        |   |         |   |
|         |     |        |   | Nelson Piquet  | Wilson          |        |   | 83'     |   |
|         |     |        |   | Diogo Lamelas  | Gustavo Moura   |        |   | 66'     |   |
| 46'     | 81' |        |   | Marquinhos     | Paulinho        |        |   | 75'     |   |
|         |     |        |   | Pedro Pinto    | Rui Quinta      |        |   |         |   |
|         |     |        |   | Alexandre Reis | Rui Nibra       |        |   |         |   |
|         |     |        |   | Tiago Silva    | Tavares         |        |   |         |   |
|         |     |        |   | Pinheiro       | João Pinto      |        |   |         |   |
|         |     |        |   | Dani Ferreira  | Zé Nando        |        |   |         |   |
| 64'     |     |        |   | Diogo Pinto    | Carlitos        |        |   | 75'     |   |
| 81'     |     |        |   | Maia           | Jaime Poulson   |        |   | 66'     |   |
| 45'     |     |        |   | Muacir         | Van Zeller      |        |   | 83'     |   |

Ao intervalo: 0-3  
Golos: 0-1, por Leo Cordeiro (33); 0-2, por Paulinho (35); 0-3, por Paulinho (40); 0-4, por Edgar Abreu (72)  
Árbitro: Bruno Neves (AF Viana do Castelo)  
Árbitros Assistentes: Carlos Rodrigues e José Rio

### CAMPEONATO DE PORTUGAL – SÉRIE B

| Resultados                              | Classificação      |          |          |          |          |                |
|---|--------------------|----------|----------|----------|----------|----------------|
|   | J                  | V        | E        | D        | F-C      | P              |
| Amarante FC-Sp. Espinho ..... 0-4       | Gondomar           | 7        | 6        | 1        | 0        | 15-4 19        |
| Gafanha-SC Coimbrões ..... 2-1          | Gafanha            | 7        | 5        | 1        | 1        | 14-8 16        |
| Águeda-Penalva Castelo ..... 0-0        | AD Sanjoanense     | 7        | 4        | 1        | 2        | 9-6 13         |
| Gondomar-Paredes ..... 1-0              | Águeda             | 7        | 3        | 3        | 1        | 6-5 12         |
| FC Pedras Rubras-Cesarense ..... 2-2    | <b>Sp. Espinho</b> | <b>7</b> | <b>3</b> | <b>3</b> | <b>1</b> | <b>10-3 12</b> |
| Sp. Méda-Marítimo B ..... 1-4           | Lusitano FCV       | 7        | 4        | 0        | 3        | 11-6 12        |
| Lusitano FCV-Cinfães ..... 0-1          | Lusitânia Lourosa  | 7        | 3        | 2        | 2        | 11-8 11        |
| AD Sanjoanense-Lusitânia Lourosa .. 2-3 | Paredes            | 7        | 3        | 2        | 2        | 10-7 11        |
| U. Madeira-Leça ..... 2-1               | Penalva Castelo    | 7        | 3        | 1        | 3        | 8-12 10        |
|   | U. Madeira         | 7        | 3        | 1        | 3        | 5-7 10         |
|   | Cesarense          | 7        | 2        | 3        | 2        | 11-8 9         |
|   | Marítimo B         | 6        | 2        | 2        | 2        | 10-9 8         |
|   | SC Coimbrões       | 6        | 2        | 2        | 2        | 7-8 8          |
|   | Amarante FC        | 7        | 2        | 1        | 4        | 8-10 7         |
|   | FC Pedras Rubras   | 7        | 1        | 3        | 3        | 8-11 6         |
|   | Cinfães            | 7        | 1        | 1        | 5        | 4-8 4          |
|   | Leça               | 7        | 1        | 1        | 5        | 4-13 4         |
|   | Sp. Méda           | 7        | 0        | 0        | 7        | 5-23 0         |

**Jornada 8.ª (14/10)**  
Cesarense-U. Madeira  
Paredes-Sp. Méda  
Penalva Castelo-AD Sanjoanense  
Lusitânia Lourosa-Gafanha  
Leça-Gondomar  
**Sp. Espinho-Lusitano FCV (Fiães/ domingo/15 horas)**  
SC Coimbrões-FC Pedras Rubras  
Cinfães-Águeda  
Marítimo B-Amarante FC

## Seniores femininos tigres vencem no primeiro momento do ataque à 2.ª Divisão

A equipa de voleibol de seniores femininos do Sporting Clube de Espinho entrou com o pé direito na divisão (2.ª) que conquistaram na época transata.

A equipa de Sérgio Soares e Eduardo Faustino estreou-se este fim-de-semana com uma vitória na Arena Tigre, somando assim dois pontos no arranque deste novo campeonato.

As tigres entraram firmes no primeiro set e não deram hipótese a respostas por parte da Académica de São Mamede, vencendo por claros 25-14.

No segundo set, embora com mais equilíbrio entre as equipas, as espinhenses

mantiveram-se sempre na frente e fecharam o parcial nas vantagens (26-24).

No terceiro e quarto sets (17-25 em ambos), a apatia das tigres aliada às alterações da equipa adversária, fez com que as academistas levassem o jogo para a 'negra'.

No derradeiro set, a equipa do Sporting Clube de Espinho não deixou dúvidas e venceu com raça e superioridade a equipa visitante (15-9).

Na próxima semana a equipa vai ter jornada dupla fora de portas (sábado em Esmoriz e domingo no Sporting) e conta com o apoio que se já se fez sentir na Arena Tigre no fim-de-semana passado.



Foto DIREITOS RESERVADOS

## “As leis de jogo” em ação de formação

“As leis de jogo”, é o tema da ação de formação que a Associação de Futebol Popular do Concelho de Espinho vai realizar amanhã, sexta-feira, pelas 21 horas, no Fórum de Arte e Cultura de Espinho (FACE).

A iniciativa (gratuita), inserida na formação para os árbitros da AFPCE, será ministrada por Agostinho Silva, da Liga Portuguesa de Futebol e está aberta a dirigentes, treinadores e jogadores.



## Academistas (hóquei em patins) estreiam-se com dragões

A equipa de hóquei em patins sénior da Associação Académica de Espinho irá defrontar a equipa B do Futebol Clube do Porto, no sábado, às 21 horas, no Pavilhão de Fânzeres, em jogo da 1.ª Jornada do Campeonato Nacional da 2.ª Divisão Norte.

Entretanto, a equipa sénior da Associação Académica de Espinho foi a vencedora do 1.º Torneio de Seniores Masculinos - Cidade de Albergaria 2018. Os academistas chegaram à final da prova batendo a Sanjoanense por 2-1.

No fim-de-semana, a equipa de sub-20 da Associação Académica de Espinho foi ao Pavilhão do Lima, no Porto, derrotar o Académico Futebol Clube por 4-5,

em encontro a contar para o Campeonato Distrital.

Por sua vez, os sub-15 academistas golearam o Alfena, por 12-0, também em encontro do Distrital.

Por fim, os sub-13 da Associação Académica de Espinho golearam o Paço Rei por 0-14 e sofreram uma pesada derrota ante o Valongo 'A' por 13-1, em jogos a contar para o Campeonato Distrital daquele escalão etário.

No próximo fim-de-semana realizam-se os seguintes encontros:

Futebol Clube do Porto 'B' - Académica de Espinho (seniores), sábado, às 21 horas, no Pavilhão Municipal de Fânzeres; Académica de Espinho-Valongo (sub-20), do-



mingo, às 22 horas, no Pavilhão de Valongo; Infante de Sagres-Académica de Espinho (sub-15), sába-

do, às 16 horas, no Pavilhão do Infante de Sagres, no Porto; Académica de Espinho-Carvalhos 'A' (sub-

13), sábado, às 15 horas, no Pavilhão Arquitecto Jerónimo Reis, em Espinho.

Foto CLUBE ALBERGARIA/DIREITOS RESERVADOS

## Equipa feminina de atletismo dos tigres em destaque

O atletismo do Sporting Clube de Espinho/António Leitão marcou presença, durante o fim-de-semana, em várias provas distribuídas pelo País. Os tigres estiveram na Meia Maratona de Ovar com 16 atletas, com um atleta na Meia Maratona de Leiria e com quatro em Vila Nova da Cerveira na Sistelo Extreme Marathon.

O destaque vai para as atletas da equipa feminina. Lígia Casimiro obteve o primeiro lugar do escalão F40 na Meia Maratona de Leiria e Margarida Machado ficou em primeiro lugar do escalão F55 dos 13 Km da Sistelo Extreme Marathon; nesta mesma competição na prova de 21 Km, o atleta Manuel Oliveira teve direito a pódio com a obtenção do 2.º lugar no escalão M50. Estiveram ainda presentes na Sistelo Extreme Marathon os atletas Jorge Coelho na distân-



cia de 42 Km e Jorge Silva nos 21 Km.

Na Meia Maratona de Ovar participaram os atletas Fábio Correia, Augusto Castro, Filipe Fontes, Augusto Aluai, Paulo Oliveira, Tiago Oliveira, Marco Peixoto e Luís Almeida. Também em Ovar na Corrida do Azulejo na distância de 10 km, estiveram presentes Ricardo Gomes, Carlos Ferreira, Hortense Tenda, Pedro Pratas, Nádia Santos, Joaquim Conceição, Alexandra Lopes e Tiago Coelho.

## Todas as equipas de andebol da Académica de Espinho em competição

Depois de na passada semana ter arrancado a época competitiva para as juvenis de andebol da Associação Académica de Espinho, este fim-de-semana foi marcado pelo arranque dos outros escalões.

No sábado de manhã, as minis foram a Aveiro defrontar o Alavarium. Para as mais novas atletas da Académica de Espinho este foi o primeiro jogo oficial de sempre, ao contrário das aveirenses. Falhou às espinhenses a experiência para conseguir a vitória, porque força de vontade e disponibilidade nunca faltou! Fica o resultado para a história, 26-10 a favor do Alavarium.

De tarde as juvenis receberam e venceram a equipa do LAAC. Jogo fácil para as academistas, tirando os mo-

mentos iniciais da partida, que foram sempre dominadoras tanto no marcador como no campo, chegando ao intervalo a vencer por 15-7. A segunda parte foi mais equilibrada a nível de marcador mas a nível de domínio de jogo a equipa espinhense continuava a controlar facilmente chegando ao final a ganhar por 31-22.

O domingo começou com a deslocação das iniciadas a São João da Madeira para defrontar a Sanjoanense. O jogo começou bastante equilibrado e sempre com alternância no marcador chegando ao intervalo a equipa da casa a vencer por 15-12.

A segunda parte foi menos bem conseguida pelas academistas que não conseguiram aguentar o maior ascendente da equipa adver-

sária, chegando o fim do jogo a perder por 34-23.

A meio da tarde entraram em campo as juvenis em São Pedro do Sul contra a Académica SPS. O jogo começou bastante rápido e com alternância no marcador durante os primeiros minutos, mas aos poucos a equipa de São Pedro do Sul começou a destacar-se chegando ao final da primeira parte a ganhar por 19-14. Na segunda parte as espinhenses entraram mais apáticas e a equipa adversária conseguiu em poucos minutos criar um fosso no marcador.

As atletas da Académica de Espinho voltaram a entrar em jogo mas já foram tarde para qualquer reviravolta no marcador, com o resultado final em 41-26 para a equipa de São Pedro do Sul.



Foto DIREITOS RESERVADOS

## Renato Sousa em quarto na Maratona de Bucareste

O Rio Largo Clube de Espinho participou, mais uma vez, numa maratona internacional. A escolhida foi a 33.ª Maratona de Budapeste (Hungria), que se realizou no domingo e que contou com uns impressionantes 33500 atletas divididos entre provas de 10km, 30km e 42km, sendo 5.100 estrangeiros vindos de 96 países diferentes, entre eles 11 de Espinho.

Num 'mega esforço' a nível de Direção do clube, que tudo fez para tornar a atividade possível, um extraordinário esforço por parte dos

atletas e das famílias dos mesmos que passaram cerca de três meses e muitas horas de suor e cansaço a preparar-se para os 42.195 metros, e um acreditar dos patrocinadores que apoiam o clube...

O Rio Largo conseguiu juntar 11 atletas na prova principal.

Renato Sousa fez valer o rigor e empenho que põe nos treinos e alcançou um magnífico 4.º lugar da geral com o tempo de 2h35m50s (3.º lugar no escalão M25), foi o primeiro atleta não húngaro a cortar a meta. A prova registou um

"hat-trick" Húngaro, sendo Csere Gáspár o mais rápido dos três, cortando a linha de meta com o tempo 2h20m08s. Refira-se que este resultado, além de ser um marco histórico para o clube e para a cidade de Espinho, é dos melhores resultados (4.º lugar da geral) de portugueses em provas de 42.195 metros este ano!

Seguiram-se Carlos Coelho 2h51m00s, Alain Couto 3h01m31s, José Brito 3h 21m 37s, José Pereira 3h33m10s, Júlia Schiavon 3h39m04s (recorde pessoal), Joaquim Gomes 3h 50m 42s, Adriano Queiroz 3h 53m 48s, Alfredo Santos 4h 29m 20s, Daniel Lopes 4h 37m 33s e José Falcão 5h 33m 43s.

O Rio Largo esteve ainda presente na 30.ª Meia Maratona "Cidade de Ovar" e na 2.ª Corrida do Azulejo (10km), provas feitas em simultâneo na Cidade de Ovar e que são referencia Nacional no atletismo de estrada.

Nos 21km alinhou Ricardo Pereira que conclui a prova em 1h 58m 44s e nos 10km, o atleta Henrique Silva precisou de 54 minutos para concluir a prova.

Agora resta aos atletas um bom descanso, rápidas idas aos treinos e pensar qual é a próxima cidade neste mundo que vai receber os atletas do Rio Largo no próximo projeto internacional.

## Badminton do Novasemente conquista prata

As jogadoras de badminton do Novasemente Grupo Desportivo, Catarina Primo e Isabel Pereira (Izza) conquistaram o segundo lugar na prova de pares senhoras da Categoria C, na 1.ª Jornada Nacional Sénior - Fase Nacional.

Destaca-se, ainda, o desempenho de Bruno Silva, que na sua estreia numa prova nacional de seniores, conseguiu atingir as meias-finais de singulares na categoria D, ficando assim nos 3.º/4.º lugares. Izza, conseguiu também este feito, na prova de par misto, juntamente com Ivo Soares (CFBG).

As provas da Fase Nacional (cinco por época) são disputadas a nível nacional e servem para apuramento para o Campeonato Nacional.



## † Ismália Fernanda Pinto dos Santos

Missa de 30.º Dia

Seu marido, filhos, noras, netos e demais família vêm comunicar às pessoas de suas relações e amizade que será celebrada missa por alma do seu ente querido, dia 13, sábado, pelas 19 horas, na Igreja Matriz de Espinho. Desde já agradecem a todos quantos participem na Eucaristia.

Espinho, 11 de outubro de 2018



Dr. Francisco Azevedo Brandão  
Alexandre Azevedo Brandão  
Miguel Azevedo Brandão  
Inês Loureiro Azevedo Brandão  
Paula do Carmo Lima dos Santos Azevedo Brandão

FUNERÁRIA N. S. D'AJUDA - Sancebas e Luís Alves - Espinho - Tlf. 227345129 - Tlm. 917738092

## † Lúcia de Fátima dos Santos Matias Carvalho

Agradecimento

Seu marido, filha, genros, netos e restante família vêm agradecer às pessoas que se dignaram a tomar parte no funeral do seu ente querido e na missa de 7.º dia ou que de outro modo se associaram à sua dor.

Espinho, 11 de outubro de 2018



António da Silva Carvalho  
Cláudia Cristina dos Santos Matias Carvalho

FUNERÁRIA N. S. D'AJUDA - Sancebas e Luís Alves - Espinho - Tlf. 227345129 - Tlm. 917738092

## † SILVALDE (Rua de Gulhe, n.º 35) Eduardo Monteiro

Agradecimento

Sua esposa, filhos, noras, netos e demais família vêm agradecer às pessoas que se dignaram a tomar parte no funeral do seu ente querido e na missa de 7.º dia ou que de outro modo se associaram à sua dor.

Silvalde, 11 de outubro de 2018

Maria Marta Sousa Gomes  
Paulo Sousa Monteiro  
António Sousa Monteiro  
José Sousa Monteiro

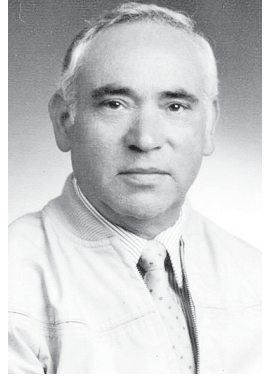

FUNERÁRIA N. S. D'AJUDA - Sancebas e Luís Alves - Espinho - Tlf. 227345129 - Tlm. 917738092



ESMOJÃES - ANTA - ESPINHO

## † Ana Fernanda Assunção de Sousa da Fonseca

Missas do 13.º Aniversário do seu falecimento

*Treze anos passaram sem te não ver  
Mas a tua chama é grande e não te vamos esquecer.*

Marido, filhos, irmãs, cunhados, noras, neta, netos e demais família e amigos, recordam-te com grande saudade e comunicam que serão celebradas missas, por sua alma, dia 16, terça-feira, às 19 horas, na Igreja Paroquial de Anta, e dia 21, domingo, às 11 horas, na Capela de Nossa Senhora dos Altos Céus - S. Mamede. Desde já agradecem a todos quantos participem nestas eucaristias.



## Joaquim Mendes de Oliveira Couto ("Sr. Carvalho")

Missa do 8.º Aniversário

Seus filhos, genros, netos, bisnetos e restante família vêm, por este único meio, comunicar que será celebrada missa por alma do seu ente querido, dia 18, quinta-feira, pelas 19 horas, na Igreja Paroquial de Anta. Desde já agradecem a todos quantos participem nesta celebração.

Anta, 11 de outubro de 2018

ANTA - ESPINHO (Rua de Esmojões)



## D. Maria de Oliveira Couto

Agradecimento

Seu marido, filho, nora, netos e demais família vêm, por este meio, agradecer a todas as pessoas de suas relações e amizade que tomaram parte no funeral e missa de 7.º dia da sua ente querida ou que de outro modo se associaram à sua dor. Desde já agradecem a todos quantos participaram nestas cerimónias.

Anta, 11 de outubro de 2018

A família



AGÊNCIA FUNERÁRIA DE MARIA DE LOURDES - Anta - Espinho - Tlf. 227340609 - Tlm. 966225173

ESMOJÃES - ANTA



## Palmira de Sousa Couto (Ronca)

Missa do 2.º Aniversário

*Mãe,  
A dor de te perder há dois anos  
Jamais deixará o nosso coração  
Mas todos os momentos vividos sem ti  
Transformam a dor em gratidão*

A família vem, por este meio, participar que será celebrada missa por alma do seu ente querido, dia 16, terça-feira, pelas 19 horas, na Igreja Paroquial de Anta.

Anta, 11 de outubro de 2018



## † Laura Amaral

Agradecimento e Missa de 7.º Dia

Seus filhos, noras, genros, netos, bisnetos e restante família vêm agradecer às pessoas que se dignaram a tomar parte no funeral do seu ente querido ou que de outro modo se associaram à sua dor. Comunicam que a missa de 7.º dia será celebrada dia 13, sábado, pelas 19 horas, na Igreja Matriz de Espinho, agradecendo a todos quantos participem na Eucaristia.

Espinho, 11 de outubro de 2018



FUNERÁRIA N. S. D'AJUDA - Sancebas e Luís Alves - Espinho - Tlf. 227345129 - Tlm. 917738092

## † Maria Adelina Pinto Ribeiro

Agradecimento e Missa de 7.º Dia

Seus filhos, nora, netos e restante família vêm agradecer às pessoas que se dignaram a tomar parte no funeral do seu ente querido ou que de outro modo se associaram à sua dor. Comunicam que a missa de 7.º dia se celebra hoje, quinta-feira, pelas 19 horas, na Igreja Matriz de Espinho, agradecendo a todos quantos participem na Eucaristia.

Espinho, 11 de outubro de 2018

Vítor Ribeiro Gil  
Gabriel Ribeiro Gil  
Ana Alexandra Ferreira Mendes  
Bruno Mendes Gil  
Gabriela Luís Ferreira Gil



FUNERÁRIA N. S. D'AJUDA - Sancebas e Luís Alves - Espinho - Tlf. 227345129 - Tlm. 917738092

## † SILVALDE José Alves Pereira Maia

Missa de 1.º Aniversário de falecimento

Sua filha vem comunicar às pessoas de suas relações e amizade que será celebrada missa por alma do seu ente querido, dia 14, domingo, pelas 11 horas, na Igreja Paroquial de Silvalde. Desde já agradece a todos quantos participem na Eucaristia.

Silvalde, 11 de outubro de 2018

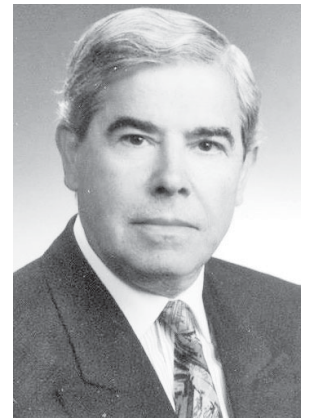

FUNERÁRIA N. S. D'AJUDA - Sancebas e Luís Alves - Espinho - Tlf. 227345129 - Tlm. 917738092



## † Hélder Manuel Rodrigues Pereira da Costa

(Técnico Superior Câmara Municipal de Espinho)

### Agradecimento

Sua esposa, filhos e demais família, na impossibilidade de o fazerem pessoalmente vêm, por este meio, agradecer reconhecidamente a todas as pessoas que participaram no funeral do seu ente querido, bem como àqueles que de qualquer outra forma lhes manifestaram o seu pesar. Agradece também a todos quantos participaram na missa do 7.º dia.



Paramos, 11 de outubro de 2018

Sandra Filomena Sá Gonçalves de Pinho – esposa  
João Manuel Pinho e Costa – filho  
Samuel Filipe Pinho e Costa – filho

AGÊNCIA FUNERÁRIA HENRIQUES & M. OTÍLIA, LDA. – Telef. 256 75 27 74

ALTOS CÉUS - ANTA - ESPINHO

## † Fernando da Silva Ferreira

Missa  
do 25.º Aniversário

Sua esposa, filhos, noras, netos e restante família vêm, por este único meio, comunicar que mandam celebrar missa por alma do saudoso extinto, dia 12, sexta-feira, pelas 19 horas, na Igreja Paroquial de Anta.

Desde já agradecem a quem possa comparecer.



## † José Castro de Sá

MISSAS DO 16.º ANIVERSÁRIO DO FALECIMENTO

Seus filhos, noras, netos e restante família vêm, por este meio, participar que serão celebradas missas por alma do saudoso extinto, dia 17, quarta-feira, pelas 19 horas, na Igreja Matriz de Espinho, e às 19,30 horas, na Igreja Paroquial de Guetim. Desde já agradecem a quem comparecer.

Filho: José Manuel Sá Castro  
Filha: Maria Natália Sá Castro  
Filho: Nuno Vasco Sá Castro



## † Manuel de Sá Couto Alves

Há 33 anos que partiste  
para a companhia  
do Senhor.

Tua esposa e teus filhos  
recordam-te  
sempre com amor.

Será celebrada missa por alma do seu ente querido, domingo, dia 14, pelas 11 horas, na Igreja Paroquial de Anta.



## † Joaquim Ferreira de Jesus

SILVALDE (Rua Tobias)

5.º Aniversário do seu falecimento  
16 de outubro

Sua esposa, filha, genro, netas e restante família, recordam-no com muita saudade. Será celebrada missa por alma do seu ente querido, dia 16, terça-feira, às 8 horas, na Igreja Paroquial de Silvalde. Rezam por sua alma com muito carinho e amor.



## † D. Leopoldina de Jesus Pinto

Missa do 1.º Aniversário  
10 - outubro - 2017

Seu marido, filhos, noras, genro, netos, bisnetos e demais família recordam com profunda saudade o seu ente querido na passagem do 1.º aniversário do seu falecimento.



## † Romeu Assis Marques Vitó

Missa de 9.º Aniversário  
de falecimento

Sua esposa, filhas, netos e restante família vêm, por este meio, comunicar às pessoas de suas relações e amizade que será celebrada missa por alma do seu ente querido, dia 14, domingo, pelas 19 horas, na Igreja Matriz de Espinho. Desde já agradecem a todos quantos participem na Eucaristia.

Espinho, 11 de outubro de 2018

FUNERÁRIA N. S. D'AJUDA - Sancebas e Luís Alves - Espinho - Tlf. 227345129 - Tlm. 917738092



## † Humberto Carlos Morais Cruz

Agradecimento

Sua esposa, filhos, nora, genros, netos e demais família vêm agradecer às pessoas que se dignaram a tomar parte no funeral do seu ente querido e na missa de 7.º dia ou que de outro modo se associaram à sua dor.

Espinho, 11 de outubro de 2018

FUNERÁRIA N. S. D'AJUDA - Sancebas e Luís Alves - Espinho - Tlf. 227345129 - Tlm. 917738092



### OS NOSSOS CLASSIFICADOS

#### ALUGA-SE/ARRENDAR-SE

QUARTOS, c/ casa de banho privativa, c/ cozinha, pequeno-almoço, tratamento de roupa, garagem e TV Cabo mais Sport TV. Tlf. 227340002 ou 227348972.

APARTAMENTOS T0, T1, T2 e T3. Totalmente equipados, com TV Cabo mais Sport TV, telefone, garagens, limpezas. Rua 62, n.º 156. Tlf. 227310851/2 - Fax 227310853.

#### VENDAS

VENDE-SE CAFÉ EM ESPINHO. Tlm. 910982750.

### OS NOSSOS GRATUITOS

#### PEDIDOS DE EMPREGO

EFETUO TRADUÇÕES - Tradutor licenciado e certificado efetua traduções de inglês, francês e alemão para português e vice-versa de todo o tipo de documentação podendo esta ser autenticada notarialmente. Contate para o tlm. 968058321.

**Precisa-se EMPREGADO**  
(m/f)  
para Restaurante  
em Espinho  
Contatar tlm. 919 430 452

**Precisa-se EMPREGADA**  
(m/f)  
para Lavandaria  
c/ ou s/ experiência  
para Espinho  
Tlf. 227346347 - 912766762

### Precisa-se PESSOAS (m/f)

com o Curso de Geriatria (Enfermagem),  
ou ligadas à área da saúde, com experiência,  
para trabalhar em Lar (Vila Nova de Gaia)  
**+ 1 empregada interna**

Tlm. 912 815 494

## FARMÁCIAS

(Serviço de turnos do concelho de Espinho)  
DISPONIBILIDADE - DAS 24 ÀS 9 HORAS  
SÓ PARA RECEITAS DO DIA OU DA VÉSPERA)

Sexta (12)

- CONCEIÇÃO - R. S. Tiago, n.º 701 - Silvalde ..... - Tel. 227 311 482

Sábado (13)

- MAIS - Rua 19, n.º 1412 - Anta ..... - Tel. 227 341 409

Domingo (14)

- MACHADO - Av.ª Central Sul, 1275 - Paramos ..... - Tel. 227 346 388

Segunda (15)

- DE ANTA - Rua Tuna Musical, 907 - Anta ..... - Tel. 227 341 109

Terça (16)

- TEIXEIRA - Ctr. Com. Solverde/1 - Av.ª 8 - Espinho .. - Tel. 227 340 352

Quarta (17)

- SANTOS - Rua 19, n.º 263 - Espinho ..... - Tel. 227 340 331

Quinta (18)

- PAIVA - Rua 19, n.º 319 - Espinho ..... - Tel. 227 340 250

«Defesa de Espinho» - 4514 - 2018-10-11

### Tribunal Judicial da Comarca de Aveiro

Juízo de Competência Genérica de Espinho – Juiz 2

#### Anúncio

Processo: 433/18.6T8ESP

Interdição/Inabilitação

Referência: 103786430

Data: 01-10-2018

Requerente: Ministério Público

Requerido: Joaquim Gomes da Graça

Faz-se saber que foi distribuída neste tribunal, a ação de Interdição/Inabilitação em que é requerido Joaquim Gomes da Graça, estado civil, solteiro, filho de Joaquim Oliveira da Graça e de Nazaré Gomes de Oliveira, nascido em 24-02-1964, natural de Silvalde Espinho, BI -9232669, com residência na Rua Manuel da Areia, Bloco 4, entrada 7, 2º esquerdo - Silvalde - Espinho, para efeito de ser decretada a sua interdição por anomalia psíquica.

O Juiz de Direito,  
Dr. José Miguel Moreira

A Oficial de Justiça,  
Maria Julieta Mendes Almeida

«Defesa de Espinho» - 4514 - 2018-10-11

### Tribunal Judicial da Comarca de Aveiro

Juízo de Competência Genérica de Espinho – Juiz 1

#### Anúncio

Processo: 423/18.9T8ESP

Interdição/Inabilitação

Referência: 103698715

Data: 25-09-2018

Requerente: Ministério Público

Requerido: Carlos Alberto Gomes da Graça

Faz-se saber que foi distribuída neste tribunal, a ação de Interdição/Inabilitação em que é requerido Carlos Alberto Gomes da Graça, solteiro, maior, nascido a 29/10/1969, filho de Joaquim Oliveira da Graça e de Nazaré Gomes de Oliveira, residente na Rua Manuel da Areia, Bloco 4 entrada 7-2º esquerdo, Silvalde, 4500 Espinho, para efeito de ser decretada a sua interdição por anomalia psíquica.

A Juiz de Direito,  
Dra. Deolinda Costa

O Oficial de Justiça,  
Maria Julieta Mendes Almeida





## Incêndio em Esmoriz assusta população de Paramos

Um incêndio, que deflagrou ao final da noite do passado dia 2, depois das 22h30 (22h44 foi dado o alerta), em Esmoriz, na Rua da Casela, muito próximo de Paramos, em zona de mato, deixou em sobressalto as populações das duas freguesias. Os bombeiros (Esmoriz e Espinho) acorreram, em força, ao local e foi necessário intervir no combate pela freguesia de Paramos, tendo mesmo sido utili-

zadas as bocas-de-incêndio daquela freguesia do concelho de Espinho.

Contudo, logo na fase inicial, próximo cerca das 23h30, os bombeiros e a Guarda Nacional Republicana acabaram por evacuar alguns moradores de suas habitações. A Estrada 109 esteve mesmo cortada ao trânsito.

Cerca de uma hora depois os habitantes que haviam sido evacuados foram

autorizados a regressar a suas casas e perto das 0h30 a Estrada 109 foi reaberta ao trânsito.

O incêndio foi dado como dominado à 1h25 do dia 3 e como extinto às 2h40.

Estiveram no posto de comando os presidentes das juntas de freguesia de Esmoriz (António Bebian) e de Paramos (Manuel Dias), que acompanharam, de perto, as manobras de combate ao fogo.

Participaram no combate ao incêndio os Bombeiros Voluntários de Esmoriz, que comandaram as operações, os Bombeiros Voluntários do Concelho de Espinho e os Bombeiros Voluntários de Lourosa, com um total de 40 elementos, três elementos de comando e 12 veículos.

A Guarda Nacional Republicana (GNR) de Esmoriz esteve no local com 15 elementos, auxiliando os bombeiros e as populações das duas freguesias.

Manuel Proença

## Atropelado em Paramos não resiste aos graves ferimentos

Faleceu na quarta-feira da pretérita semana o paramense, de 35 anos, que fora atropelado na noite da última quarta-feira de setembro, em Paramos. A vítima encontrava-se internada em estado grave no Hospital Santos Silva, em Gaia.

### “Sou cuidador/a... Que apoios tenho?”

A Cerciespinho irá realizar no próximo dia 18, pelas 15 horas, na Biblioteca Municipal, o VI Encontro para Cuidadores, que terá como principal abordagem: “Sou cuidador/a... Que apoios tenho?”

Como palestrantes, a sessão contará com a presença de uma advogada e de uma técnica de Serviço Social da Unidade de Saúde Familiar de Espinho.



Semanário Registo na Direcção-Geral de Comunicação Social sob o n.º 100594  
**DEFESA DE ESPINHO**  
Fundado em 27/Março/1932  
PROPRIEDADE - EMPES - Empresa de Publicidade de Espinho, Lda.  
Matriculada na Conservatória do Registo Comercial de Espinho sob o n.º 59, folhas 30 do livro C-1  
Capital Social: 5.200,00 Euros  
Contribuinte: 500.095.540

**Administração**  
Fernando Cunha (gerente)  
**Detentores com mais de 10% do capital**  
Solverde - Soc. de Investimentos Turísticos da Costa Verde, Lda.  
**Direção**  
Lúcio Alberto  
Email - lucio.alberto@mail.telepac.pt  
**Redação**  
Manuel Proença - mjproenca@sapo.pt

**Colaboradores**  
Bruno Caprichoso; Carlos Salvador; Carolina Moreira; Eduardo Pedrosa da Costa; Francisco Azevedo; Isabel Faustino; Manuel José Macedo; Marco Lopes; Miguel Mesquita; Paulo Jorge Duarte; Paulo Malheiro; Sérgio Santos; Vítor Lancha.  
**Colunistas**  
Américo Loureiro; Ana Filipa Félix; António Regedor; Arcelina Santiago; Esmeralda Laranjeira; Ferreira de Campos; Francisco Goulão; João Guerra; Joaquim Ribeiro; Jorge Madureira; José Sarmento; Manuel Sancebas; Manuela Aguiar; Mário Frola; Marta Pais de Oliveira; Messias Pinto; Padre Rodrigo Lynce de Faria.

**Departamento de Produção**  
António Guerra  
**Secretaria de Administração e Redação**  
Cristina Fonseca e Fernanda Oliveira  
**Serviços Administrativos e Publicidade**  
Av.º 8, 456 - 1.º andar - Sala R  
Ap. 39 - 4501-853 ESPINHO Codex  
Telef. 22 734 15 25 • Tlm. 936 540 320  
Fax 22 731 99 11  
Email - defesadeespinho@sapo.pt  
Email - empes@sapo.pt

**Departamento de Redação**  
Av.º 8, 456 - 1.º andar - Sala H  
Ap. 39 - 4501-853 ESPINHO Codex  
Tlf. 227 319 912 • Tlm. 934 032 770  
Fax 227 319 911  
Email-defesadeespinho@mail.telepac.pt  
**Impressão**  
NAVEPRINTER - Indústria Gráfica do Norte, SA - E.N. 14 (km 7,05)  
Apartado 121 - 4471 MAIA Codex  
**Tiragem média**  
3.700 exemplares  
Depósito Legal n.º 1604/83

Estatuto Editorial disponível na Internet  
[www.defesadeespinho.pt](http://www.defesadeespinho.pt)  
Os textos (e ilustrações) de Opinião publicados nesta edição são da inteira responsabilidade dos seus autores, não vinculando, direta ou indiretamente, o cariz editorial e informativo deste jornal.

1960 **58 ANOS** 2018  
**Vidraria Ferreira**  
Ferreira & Ferreira, Lda.  
VIDRO LISO | DUPLO | ANTI-REFLEXO | ANTI-FOGO E LAMINADO | ESPELHOS  
TIJOLOS E TELHAS DE VIDRO | INSTALAÇÕES DE VIDROS TEMPERADOS  
Rua das Fábricas, 180 - Zona Ind. Silvalde - 4500-628 ESPINHO  
Tel./Fax: 227 340 480 • email: vidraria-ferreira@hotmail.com

Especialidade em Peixe de Mar  
**Os Melnhos**  
Restaurante Marisqueira, Lda  
Rua 2, n.º 1269 - 4500-261 Espinho • Telef. 220193486 • Tlm. 916921089

**LIONS INTERNATIONAL** 41 ANOS 1977 - 2018 **LEO**  
**NÓS SERVIMOS**  
**PLANO DE COLHEITAS 2018**

**Fotógrafo VÍTOR LANCHÁ**  
**RECORDE SEU PASSADO**  
Gravo seus filmes p/ DVD  
Gravo discos vinil p/ CD  
Gravo cassetes música p/ CD  
Contatos:  
918 735 306 \* 962 788 407

**Pão Rústico**  
**Aipal**

DVD para sempre  
As cassetes de vídeo estragam-se  
Salve-as para sempre em DVD  
Agora os seus vídeos editados em DVD  
**Carlos Salvador**  
Reportagens • Fotografia e Vídeo  
Rua 19, n.º 198 - 2.º andar • 4500 ESPINHO  
Tlm. 918 648 672

**IP ST**  
16 OUT. REGIMENTO ENGENHARIA DE ESPINHO  
23 OUT. ANTA - JUNTA DE FREGUESIA  
21 NOV. GUETIM - SALÃO PAROQUIAL  
02 DEZ. ESPINHO - EB N.º 2  
04 DEZ. PARAMOS - CENTRO SOCIAL E PAROQUIAL  
29 DEZ. SILVALDE - CENTRO SOCIAL E PAROQUIAL



# Tigres recebem Académico de Viseu para a Taça de Portugal

O Sporting Clube de Espinho irá receber o Académico de Viseu (Ledman Liga Pro), no próximo dia 21, no Estádio do Bolhão, em Fiães.

O adversário dos espinhenses milita a II Liga (Ledman Liga Pro), é treinador pelo conhecido técnico, Manuel Cajuda e ocupa a 11.ª posição da tabela classificativa. Desde 1989/1990 até 2013 as equipas encontraram-se 16 vezes, tendo o Sporting de Espinho somado 7 vitórias e perdido apenas três encontros.

O sorteio realizado ontem, na Cidade do Futebol, e que envolveu 64 clubes, 18 dos quais da Liga NOS, ditou os seguintes jogos:

Vilafranquense-Anadia  
Leixões-Amarante FC  
Sertanense-Benfica  
Águeda-Louletano  
Santa Iria-SC Praiense  
U. Madeira-U. Santiago  
**Sp. Espinho-Ac. Viseu**  
Vila Real-FC Porto  
Moura-Marítimo  
Torreense-Rio Ave  
S. Martinho-Moreirense  
Armacenenses-V. Setúbal  
Fátima-Boavista  
Valenciano-V. Guimarães  
Loures-Sporting  
Paços Ferreira-Gafanha

Fafe-Penafiel  
Maria da Fonte-Santa Clara  
Estoril Praia-Tondela  
FC Felgueiras 1932-Braga  
Amora FC-Belenenses SAD  
Cova da Piedade-Portimonense  
Mirandela-Feirense  
Pedras Salgadas-Chaves  
Sacavenense-Desp. Aves  
Farense-Arouca  
Montalegre-Oriental  
Limianos-Sp. Covilhã  
Silves-Chaves Satélite  
Vale Formoso-SC Coimbrões  
Casa Pia-Angrense  
Lusitano FCV-Nacional

A equipa de futebol do Grupo Desportivo Ronda, de Guetim, conquistou no sábado a Supertaça da Associação de Futebol Popular do Concelho de Espinho, ao vencer os Águias de Paramos por 5-1, em encontro disputado no Complexo Desportivo de Cassufas, que estreou a nova cobertura da bancada.

Um jogo onde o desequilíbrio foi por demais evidente, sobretudo pelos números. Os guetinenses venciam, ao intervalo, por 5-0 e os paramenses acabaram por marcar o tento de honra a apenas cinco minutos do final.

Com os paramenses, vencedores da edição da época passada da Taça Cidade de Espinho, desfalcados, os campeões da 1.ª Divisão não sentiram grandes dificuldades e, por isso, começaram a goleada bem cedo, com Hélder Carapau a inaugurar o marcador aos quatro minutos. A partir daí os golos sur-

giram em catadupa.

No segundo tempo os guetinenses desaceleraram, pois já tinham cinco à sua conta e os paramenses marcaram o golo a cinco minutos do fim, por David Castro.

**GD Ronda, 5  
Águias Paramos, 1**

Jogo no campo de relva sintética do Complexo Desportivo de Cassufas, em Anta.

Árbitro: António Neiva.

Árbitros assistentes: Alfredo Fernandes e Paulo Cardoso.

Ao intervalo: 5-0.

**Grupo Desportivo da Ronda** - Nuno Malhão; Sérgio Vieira, Filipe Gonçalves, Joel Gonçalves e Bruno Borges; Dani Carvalho, Miguel Monteiro e Ricardo Oliveira; Bruno Batata, Miguel Neves e Hélder Carapau.

Jogaram ainda: Miguel Martingo, Bruno Volta, Leonardo Maia, José Silva, Paulo Leite e Osmar Machado.



## GD Ronda levanta Supertaça

Fotos MANUEL PROENÇA



Treinador: Carlos Camarinha.

**Associação Águias de Paramos** - João Massas; Francisco Correia, João Ferreira, Filipe Rocha e Paulo Correia; Fábio Fernandes,

Nuno Leite e Hélder Oliveira; Renato Andrade, Miguel Almeida e Filipe Rocha.

Jogaram ainda: Bruno Paiva, David Castro, Vítor Castro, Válder Gomes, Naí, João Domingues e Carlos

Oliveira.

Treinador: José Brandão.

Golos: 1-0, por Hélder Carapau (4); 2-0, por Hélder Carapau (21); 3-0, por Miguel Neves (25); 4-0, por Miguel Neves (41); 5-0, por

Miguel Martingo (45+2); 5-1, por David Castro (80).

Disciplina: cartão amarelo a Filipe Gonçalves e Bruno Batata; João Ferreira, Miguel Almeida, Nuno Leite e Bruno Paiva.



**2** ÓCULOS DE MARCA **99€**  
COM LENTES INCLUIDAS

**OPTICALIA<sup>®</sup>**  
**ESPINHO**

Consultas Diárias  
Optometria e Contactologia  
Medição de Tensão Ocular

Rua 19, 343 r/c Dto  
Telf: 227 322 340 / 964 706 973

ACORDOS



Consulta de condições em loja.