

DEFESA DE ESPINHO

Av.ª 8, n.º 456 - 1.º - Sala R - APARTADO 39 - 4501-853 ESPINHO Codex • Telef. 22 734 15 25 • Fax 22 731 99 11 • Email: defesadeespinho@mail.telepac.pt
Diretor: LÚCIO ALBERTO • Fundador: BENJAMIM COSTA DIAS • Semanário • Ano 87 • Número 4575 • Quinta-feira, 12/dezembro/2019 • Preço: € 0,70 (Incluindo IVA)



FOTO BRUNO CAPRICHOSO

PÁGINA 20

Acima da média

Estudo do Instituto Nacional Estatística revela que Espinho tem poder de compra "per capita" superior à média nacional

Almoço solidário para dezenas de carenciados de Paramos

Parceria do Regimento de Engenharia 3 com o Centro Social

PÁGINA 3

Entrega de cabazes alimentares a 96 famílias do concelho

Recolhidos por voluntários da Delegação da Cruz Vermelha Portuguesa de Espinho em três superfícies comerciais

PÁGINA 4



CASINO ESPINHO INSPIRATION LIVE MUSIC

GRANDE NOITE DE
RÉVEILLON



SOLVERDE
CASINOS · HOTÉIS

Opticenter®

www.opticenter.pt



Óculos **Monofocais**
com anti-reflexo

79€

Óculos **Progressivos**
com anti-reflexo

249€

OFERTA DO 2.º PAR

PROGRESSIVOS

PARA SI OU PARA QUEM QUISER!

Inclui lentes 1.5, anti-reflexo top até 3D esf. e 2D cil. Oferta de armação de campanha. Oferta do 2.º par Progressivos Premium. Não acumulável com outras campanhas. Consulte as condições em loja. Válido de 01.01.19 a 31.03.19.

ESPINHO - RUA 23, 374 ☎ 224 082 790



NATAL COM O SABOR DE SEMPRE

CASA ALVES RIBEIRO
FUNDADA EM 1900

Desertuna nos pódios

Tunas no Multimeios e nas ruas da cidade

A nona edição do Festival de Tunas realizou-se no Multimeios na noite de sábado e animou a cidade durante o “passa-calles” da tarde, organizado pela Associação Empresarial ViverEspinho e integrado no programa da “Cidade Encantada”.

Melhor “passa-calles” Tuna da Universidade Católica Portuguesa - Porto, melhor porta-estandarte Tuna de Medicina do Porto, mel-

hor solista C.U.C.A., melhores pandeireta, instrumental, tuna mais tuna e melhor tuna Desertuna.

As tunas chegaram a Espinho ao início da tarde para o habitual “passa-calles”, que mergulha todos os presentes no espírito académico. O concurso, como já é habitual, realizou-se no auditório do Centro Multimeios e contou com a presença das tunas participan-

tes e convidadas.

Tuna de Medicina do Porto, Tuna de Letras do Porto - C.U.C.A., Tuna da Universidade Católica Portuguesa - Porto e Tuna Académica da Universidade da Beira Interior -

Desertuna apresentaram-se a ao concurso e Tuna Feminina de Biomédicas, Tuna da Faculdade de Ciências da UP - Javardémica foram as convidadas deste ano.

Livro de poemas em evento cultural

Foi agendado para as 21h30 de sábado, no salão nobre da Junta de Anta e Guetim, o lançamento do Livro de poemas e textos poéticos “Ventos da Minha Alma”, da autoria de António Luiz.

A apresentação será feita pelo poeta Carlos Lacerda e haverá declamações por três ou quatro diseurs, e no final um miniconcerto pela banda The Four New Dock's, com seus originais com base em poesia do autor.

**A GRANDE FARMÁCIA
DESEJA A TODOS UM
FELIZ NATAL!**

GRANDE FARMÁCIA

RUA 8 Nº1025 4500-372 ESPINHO TLF: 227 340 092

Hortada Jú

Festas Felizes

28 anos

- FLORES NATURAIS SECAS
- ARRANJOS E RAMOS DE TODOS OS TIPOS
- ENFEITES PARA FESTAS
- PLANTAS

Rua 31, nº 887 - 4500-306 Espinho
227 310 707 - 919 930 077
hortodaju@gmail.com f /hortodaju

Perles de Chocolat

Aceitam-se encomendas de Natal:
Bolo Rei | Pão-de-ló tradicional | Pão-de-ló de Ovar | Rabanadas, sonhos, bilharacos, etc.

Rua 23, 318, 4500-142 Espinho / T. 227 329 638 - 965 740 528

Almoço solidário para quatro dezenas de carenciados da freguesia de Paramos

Iniciativa do Regimento de Engenharia N.º 3 em colaboração com o Centro Social

O Regimento de Engenharia 3 (RE3) de Espinho organizou em colaboração com o Centro Social de Paramos, na quinta-feira passada, um almoço solidário na freguesia de Paramos, que contemplou cerca de quatro dezenas de pessoas carenciadas da Freguesia de Paramos. Na iniciativa que contou com a presença, além do comandante do RE3, coronel de Engenharia Soares Pereira, do presidente da Câmara Municipal de Espinho, Pinto Moreira, do presidente da Junta e da Assembleia de Freguesia de Paramos, respetivamente, Manuel Dias e Américo Castro (também vice-presidente do Centro Social de Paramos), os padres Nuno Oliveira (pároco de Paramos) e Benjamim Silva (capelão do RE3) e o presidente do Centro Social de Paramos, Manuel da Costa e Silva, entre outros.

Nesta iniciativa conjunta da Brigada de Intervenção e do Regimento de Engenharia N.º3, o comandante do RE3 de Espinho, Soares Pereira, não poupou elogios à equipa de militares que preparou e que confeccionou a refeição.

O comandante do Regimento de Engenharia N.º 3 de Espinho, Soares Pereira, não escondeu a sua satisfação e explicou:

“O Regimento de Engenharia N.º 3 como unidade integrante da Brigada de Intervenção organizou o almoço solidário no Centro Social de Paramos. Escolhemos esta localização de uma forma natural e porque tem a ver com a ligação desta Unidade militar à Freguesia de Paramos. Julgo que será uma iniciativa a repetir no futuro”.

Soares Pereira fez questão de agradecer “ao Centro Social de Paramos a disponibilidade em se associar ao



Fotos MANUEL PROENÇA



RE3 nesta iniciativa” que “como se enquadra nesta época Natalícia faz todo o sentido o Regimento de Engenharia N.º 3 ir ao encontro das populações”.

O comandante do RE3 disse, ainda que, a sua unidade militar “está num

quartel murado, apenas por questões de segurança inerentes às unidades militares. A ideia é estarmos sempre em contacto com as populações que nos rodeiam e onde nos inserimos”, sublinhou.

Soares Pereira explicou,

ainda que o RE3 teve “a colaboração do padre Nuno Oliveira, pároco de Paramos, que nos indicou quais as pessoas que poderiam vir aqui – pessoas com mais necessidades e carenciadas da freguesia”.

E concluiu:

“É com grande satisfação que, como comandante do Regimento de Engenharia N.º3 tive a oportunidade de levar a efeito esta iniciativa com o apoio dos homens e das mulheres que servem na minha Unidade militar”.

Manuel Proença



ESPINLUX
artigos de iluminação e material eléctrico, lda.

BOAS FESTAS!



RUA 33, Nº 395
4500-150 ESPINHO
TEL./FAX 227 321 923
VÍTOR PINTO 966 778 336
VP.ESPINLUX@GMAIL.COM

CASA TONICHA

Maria Laura Lopes Ferreira Ribeiro
Rua 19, n.º 330 • 4500-255 ESPINHO • Telef. 227342415 • geral@casatonicha.pt

MATOLL

FÁBRICA DE APRESTOS PARA EMBALAGEM
Fundada em 1955

CONFECÇÕES PARA BEBÉ, CRIANÇA E LINGERIE DE SENHORA

Festas Felizes!

MATOS & OLIVEIRA, LDA.

MÁQUINAS AUTOMÁTICAS E SEMI-AUTOMÁTICAS PARA: POLIPROCINTA, FILME ESTIRÁVEL, FITA AÇO, FITA ADESIVA

APARTADO 92 – 4501-909 ESPINHO / Escrit./Armazém: Rua Padre Joaquim Faria, 2682 - Olivães - Nogueira da Regedoura / Telef. 227471780 - Fax 227471789
• matosoliveiralda@gmail.com • www.matoll.pt



Policlinica Central de Espinho, Lda.

Telef. 227 330 640 (10 linhas)
Tlm. 961 788 984

Consultórios – Espinho:
Rua 33, n.º 408
Rua 16, n.º 1143

Psicopedagogia – Espinho:
Rua 14, n.º 437

Fisioterapia – Ponte d’Anta:
Telef. 227 330 060
Tlm. 937 827 310

www.policlinicaespinho.pt
geral@policlinicaespinho.pt

Especialidades

- ALERGOLOGIA RESPIRATÓRIA
- ANESTESIOLOGIA
- CIRURGIA
- CLÍNICA GERAL / MEDICINA FAMILIAR
- DERMATOLOGIA
- ELECTROMIOGRAFIA
- ENDOCRINOLOGIA E NUTRIÇÃO
- ENFERMAGEM
- GINECOLOGIA / OBSTETRÍCIA
- MEDICINA FÍSICA E DE REABILITAÇÃO
- FISIOTERAPIA
- NEUROLOGIA
- OFTALMOLOGIA
- ORIENTAÇÃO PROFISSIONAL
- ORTOPEDIA
- OTORRINOLARINGOLOGIA
- PNEUMOLOGIA
- PODOLOGIA
- PSICOLOGIA
- PSIQUIATRIA
- TERAPIA DA FALA
- TERAPIA OCUPACIONAL
- UROLOGIA

Boas Festas

Licença n.º 6263/2013
E108493

Entrega de cabazes alimentares a 96 famílias do concelho

Recolhidos por voluntários da Delegação da Cruz Vermelha Portuguesa de Espinho em três superfícies comerciais

A Delegação da Cruz Vermelha Portuguesa de Espinho procedeu à entrega de cabazes alimentares na sua sede da Rua 25. “Contemplámos 96 famílias do concelho, sinalizadas pela Rede Social Local.”

Todos os bens alimentares, não perecíveis, recolhidos em três superfícies comerciais - Continente São Félix da Marinha, Continente Bom Dia de Espinho e Continente Bom Dia de Esmoriz -, foram angariados no âmbito da “Missão Continente”, durante os dias 26 e 27 de outubro, numa parceria entre o Grupo Sonae e a Cruz Verme-

lha Portuguesa.

A elaboração dos cabazes foi realizada com a colaboração dos voluntários que distribuíram os alimentos o mais justo possível, tendo em conta a quantidade dos alimentos recolhidos. Estes cabazes continham arroz, açúcar, farinha, óleo, azeite, sal grosso, massas diversificadas, bolachas, cereais, enlatados, secos, entre outros e, ainda, papas para os agregados com crianças.

“Os beneficiários demonstraram-se muito agradecidos dando relevo ao conteúdo dos cabazes, deixando uma palavra de agradecimento e um sorriso.”



Solidariedade do Probus de Espinho com a Casa Osanam (Lar de Idosos)

O Probus de Espinho foi convidado pela OVAC para participar mais uma vez na noite de fados e jantar solidário para angariação de fundos da Casa Osanam da Sociedade de S. Vicente de Paulo, edificada em S. João de Ver.

Pois além do convívio que foi proporcionado também foi uma forma de divulgação daquelas instalações com valências tão úteis aos mais necessitados, em que por

exemplo, o Lar de Idosos para os pobres dos mais pobres. Também ao apoio diurno aos doentes com deficiência mental e incapacidades, querendo ampliar para dar o apoio nocturno.

Os Vicentinos, e dum modo especial a OVAC - Obra Vicentina de Auxílio aos Ciganos, estão muito gratos ao Probus de Espinho e convidados pela sua participação e contam com a sua presença em futuros eventos.

Clínica Dentária de Reabilitação Orofacial



– IMPLANTOLOGIA – ORTODONTIA
 – CIRURGIA ORAL – ODONTOPEDIATRIA
 – ESTÉTICA DENTÁRIA – OCLUSÃO
 – REABILITAÇÃO ORAL – ENDODONTIA
 DR. JORGE PACHECO
 * Master em Implantologia
 DR. TOMÁS PACHECO
 Aberto aos sábados - Cheque-Dentsita - EDP - CGD - SAMS - SAMS Quadros
 Saúde Prime - Victoria Seguros - Future - Healthcare - Salvador Caetano
 Rua 8, n.º 381 ESPINHO 227 342 718 / 929 074 937
 espinho@clinicaspacheco.com

Rimini
 PIZZERIA FORNO A LENHA - GELATERIA ARTIGIANALE

Pizzas forno a lenha, e os melhores pratos Italianos.

Jantares de natal, só reservar!

Rua 19, 1359 Espinho
 RESERVAS e TAKE AWAY
 Tlf: 227 312 963

UAU!
 AQUECER A CASA POR TÃO POUCO?

FRANKLIM PRATA energia

OFERTA até 50€
 1 RECARGA INCLUIDA
 1 LITRO VÁLE POR 50€ EM GÁS
 + ACESSÓRIOS

120€
 AQUECEDOR HOTSPOT

ENTREGA GRATUITA nas nossas áreas de distribuição de GPL
 ENCOMENDE JÁ!
300 402 000

Campanha válida de 01.11.2019 até 31.03.2020. limitada ao stock existente e não acumulável com outras campanhas em vigor. Os preços incluem IVA à taxa em vigor.

Liga dos Amigos do Centro Hospitalar de Gaia com nova casa

A Liga dos Amigos do Centro Hospitalar de Gaia inaugurou as suas novas instalações. Uma cerimónia que coincidiu com o Dia Internacional do Voluntariado e que teve a bênção do padre Albino Reis, o capelão do Centro Hospitalar de Gaia. Um espaço que irá servir para promover várias atividades lúdicas, formativas e terapêuticas e com um cabeleireiro para os utentes.

Na cerimónia, o presidente do conselho de administração do Centro Hospitalar de Gaia, Rui Guimarães, afirmou que a obra visa "dar às pessoas aquilo que elas merecem".

Rui Guimarães não poupou elogios ao presidente da Liga, Joaquim Massena, que "nos deu uma lição de vida, mostrando-nos que querer é poder".

O presidente do conselho de administração do Centro Hospitalar de Gaia concluiu dizendo que aquele hospital "é uma casa com pessoas de muito valor", que estão empenhadas em "remar para o mesmo lado".

Por sua vez, o presidente da Liga dos Amigos do Centro Hospitalar de Gaia, Joaquim Massena dedicou o momento "aos voluntários, pessoas cuja generosidade, solidariedade e dedicação são uma constante".



FOTOS DIREITOS RESERVADOS



Apoiadas 68 pessoas de 58 agregados familiares em 2019

Fundo de Emergência Social Municipal

Foram apoiados 58 agregados familiares, num total de 68 pessoas, no âmbito do Fundo de Emergência Social Municipal no ano de 2019.

O Município de Espinho instituiu e tem vindo a implementar desde o ano de 2015, o Fundo de Emergência Social Municipal, enquanto medida de apoio social, previstas nos instrumentos previsionais da autarquia anualmente, e que tem

como finalidade disponibilizar um apoio financeiro excecional a agregados familiares carenciados que residam no concelho de Espinho, para que os mesmos possam fazer face a despesas de saúde na área da estomatologia e/ou da oftalmologia, enquanto especialidades médicas para as quais não existem respostas adequadas e suficientes no âmbito do Serviço Nacional de Saúde,

constituindo uma carência específica identificada pela Rede Social de Espinho.

Uma vez que a Câmara Municipal de Espinho continua a reconhecer a importância desta medida, no orçamento para o ano de 2019 encontrava-se prevista a implementação do Fundo de Emergência Social Municipal para o ano em questão (Fundo de Emergência

Social Municipal de 2019), com a dotação de 25 000 euros.

No âmbito do trabalho de proximidade que é desenvolvido ao nível do Município, da Rede Social e das entidades de intervenção em primeira linha que a integram, a Saúde continua a ser reconhecida como uma prioridade, especialmente nas áreas da estomatologia e da oftalmologia, em virtude da escassez de respostas e de apoios no Serviço Nacional de Saúde. Estas áreas são identificadas como prioridade e como uma carência grave em especial no que respeita à população mais carenciada e em situação de emergência social, nomeadamente as pessoas

identificadas pelas entidades de primeira linha de ação social no concelho (representadas no Núcleo Local de Inserção (NLI) de Espinho e na Rede Local de Intervenção Social (RLIS) de Espinho).

Assim, para a execução do Fundo de Emergência Social Municipal de 2019 a Câmara Municipal priorizou a resposta a estas duas necessidades específicas - estomatologia e oftalmologia -, restringindo o âmbito desta medida a apoio de despesas de saúde nestas especialidades médicas, nos termos das "Normas Internas de Organização e Funcionamento do Fundo de Emergência Social Municipal para 2019".



Restaurante
**AQUÁRIO
MARISQUEIRA
D'ESPINHO**
Alvará de Abertura nº 329 de 1953

Há mais de 60 anos a oferecer qualidade e bom serviço à cidade

Classificado de Interesse Turístico pela D.G.T.

Rua 4, n.º 540 - 4500-343 ESPINHO • Telef. 22 732 1000
facebook.com/aquario.espinho

*Festas Felizes
a todos os nossos
Amigos e Clientes
A. Brandão*

*A boa confeitaria
é aquela
que oferece qualidade
aos seus clientes...*

FABRICO TRADICIONAL DE 4 GERAÇÕES (1911-2019)

Confeitaria



Ângulo das Ruas 16 e 23 - 4500-141 Espinho • Telef. 227 330 620
Deseja a todos os seus estimados Clientes e Amigos Festas Felizes

Especializada em:
Bolo-Rei Especial de Chila
Bolo-Rei Tradicional
Pão-de-Ló
Rabanadas
Sonhos
Bilharacos deliciosos

No domingo do dia da Nossa Senhora da Conceição teve lugar no Fórum de Arte e Cultura de Espinho (FACE) o convívio de Natal dos associados do Núcleo de Espinho da Liga dos Combatentes.

O presidente Artur Silva congratulou-se com a presença de todos, associados, amigos e representantes institucionais, designadamente o vereador Quirino de Jesus que fez questão de deixar palavras de apreço, em representação da Câmara Municipal de Espinho, à Direção do Núcleo da Liga dos Combatentes.

Artur Silva assinalou o facto de a Direção a que preside celebrar o seu primeiro aniversário, continuando na vanguarda ao continuar a ser pioneira enquanto único núcleo em Portugal a ter uma vice-presidente mulher, Leonor Ledo da Fonseca. E elogiou todos os elementos que com ele trabalham em estreita colaboração, por-



Convívio de Natal do Núcleo de Espinho da Liga dos Combatentes

quanto, volvido um ano após a tomada de posse, têm cumprido na íntegra o prometido em campanha.

A destacar os momentos de convívio e partilha em saídas lúdico-culturais, nomeadamente ao Santuário de Fátima, às Festas da Senhora da Agonia, em Viana do Castelo, a Ponte de Lima e à Festa da Castanha, em

Carraceda de Montenegro.

Entretanto, Artur Silva, dirigiu aos associados e ex-combatentes palavras de apreensão relativamente ao futuro, explicando que talvez a gratuidade destas e outras atividades estivesse em causa. “O motivo prende-se com a redução da verba atribuída pela autarquia. Ao in-

vés dos 3000 euros anuais, que pagavam na íntegra os 250 euros mensais que o Núcleo paga à Câmara pelo arrendamento da sua sede, recebeu apenas e só 500 euros.”

“Atendendo a que o Núcleo de Espinho da Liga dos Combatentes não é uma instituição com fins lucrativos, coloca-se a

questão de saber como pagar a renda da sede sita no FACE”, foi dado à reflexão e para conhecimento geral. “Será sensato exigir essa verba aos ex-combatentes? A Pátria está em dívida para com estes Homens e Mulheres, pelo tanto que deram de si à causa pública, pelo que se apela aos bons ofícios do presidente

da Câmara Municipal de Espinho. Reconsidere o valor atribuído, ou se assim não entender, conceda, em regime de comodato, a utilização do espaço onde se encontra a sua sede, assim de permitir aos ex-combatentes, associados do Núcleo a possibilidade de continuar a usufruir das regalias do último ano.”

OPINIÃO DISCURSO DIRETO

Paulo Leite



POR FALAR EM VERDADES...

Foi, no passado dia 21 de novembro de 2019, publicado neste Jornal por pessoa devidamente identificada, um artigo intitulado de “A bem da verdade...”.

O referido artigo refere diretamente a minha pessoa, ferindo a minha honorabilidade, bom nome, reputação e boa fama.

Exemplo disso são as seguintes afirmações:

“Este Senhor, Eng. Paulo Leite, o rosto mais visível de um regime falhado tem vindo, ao longo dos últimos anos, a insultar a inteligência dos Espinhenses difundindo todo o tipo de deturpações da verdade da maneira mais descarada.”

“Entendo que desmascarar e denunciar os emissores de mentiras é um serviço público.”

Dada a situação, não posso deixar de dar resposta.

O referido artigo, que pretendia responder ao artigo que publiquei em 7 de novembro último, faz uma listagem exaustiva de não assuntos que, presumidamente, o autor considera serem as “suas verdades”.

Reconheço o direito daqueles que se sentiram obrigados à resposta. No entanto, os comentários desajustados que me abstenho de qualificar, feitos pelo autor do artigo, ficam com ele.

Mantenho todo o texto do meu artigo, que se mantém verdadeiro e actual, e complemento hoje com mais e melhor informação.

Dos vários temas que entendo adequado esclarecer, quero começar pelo tema do Estádio Municipal. Relativamente às promessas do estádio, a população sabe que foi esta equipa que gere a câmara desde 2009

que, mal tomou posse, começou a desenvolver soluções para permitir o que agora se vai conseguir alcançar. No tempo do PS, de cuja equipa o autor fazia parte, nada foi conseguido.

Quanto ao bloqueio que um vogal de uma lista independente provocou, e que teve o imediato apoio do PS/Espinho, nada como uma entidade imparcial (CCDRN) para esclarecer a verdade

O Parecer da CCDRN é claro, “ (...) a Câmara Municipal só pode, naturalmente, proceder à alteração ao plano após a autorização pelo órgão deliberativo de tais investimentos, sob pena de a modificação vir a ocorrer sem que os investimentos tenham sido autorizados pela Assembleia Municipal.”

O PS/Espinho, que antes deste parecer referia “teia de mentiras criada pelo executivo municipal”, “incompetência e a mentira da Câmara Municipal” e, pasme-se, exigia até um pedido de desculpas por parte do executivo municipal, ficou queto e mudo perante este parecer.

Estou certo de que esta oposição, com o PS Espinho em destaque, que fez de tudo de tudo para atrasar o processo, na verdade e por razões políticas, não queria o Estádio.

O tema da dívida é igualmente interessante.

A dívida total final que o PS deixou, chegou mesmo a um valor superior a 50 milhões, e já foi paga em cerca de metade. E isso foi cabalmente demonstrado na última Assembleia Municipal, onde a oposição ficou, literalmente, sem palavras. E deveriam

dizer isso.

Não compreendo que alguém que deixou tal dívida que foi já metade paga, venha falar em rácios de dívida. Quando deixaram a Câmara não se preocuparam com os rácios.

O executivo prepara-se agora, sim, para recorrer à margem de endividamento que tem e que tão arduamente conquistou, para fazer obra aproveitando fundos comunitários. É o próprio governo PS que, para esses casos, permite que as Câmaras aproveitem todos os fundos disponíveis para realizar investimentos a bem das populações, permitindo que os valores por elas comparticipados não contem para o endividamento.

O gráfico abaixo, apresentado na Assembleia Municipal demonstra que, ao contrário do que foi dito, a dívida apesar dos empréstimos não aumenta. Até diminui.

No que diz respeito a obras em curso e a lançar, é importante assinalar que, por exemplo, o RECAFE está a avançar rápida e eficazmente no terreno. E isso está à vista de todos.

Para além do Recafe, existem requalificações em curso visíveis pelo estaleiro em que a cidade se transformou. Até a iniciativa privada está em forte evolução com a criação das ARU's. Tudo isto acontece, a bem do Concelho, mesmo com os bloqueios.

É verdade que temos todos vindo a assistir a um número de rupturas na rede de água inaceitável, e que tem de haver rápida e eficaz solução para isso. Mas, até nisto, tal como com o estádio, houve bloqueios. O empréstimo de cerca de 5 milhões que foi também aprovado aquando da aprovação do empréstimo para o Estádio vai permitir um investimento na cidade de cerca de 15 milhões. A restante verba de cerca de 10 milhões, provem de fundos europeus.

Com esta oportunidade única para renovar a rede de abastecimento, é necessário cumprir prazos e, por isso, o empréstimo

para colocar a obra concretizada no terreno.

Serão renovadas as ruas 8 (a decorrer com o RECAFE), 19, 20 e 33. Aproveitar-se-á a intervenção nas ruas para substituir as infraestruturas que, antes, o PS não fez.

Portanto, a taxa de execução da renovação da rede de abastecimento de água é elevada e vai ser muito mais ainda, contrariamente ao que pretenderam fazer crer.

De assinalar como positiva a mudança de posição dos Presidentes de Junta que, inicialmente votaram contra projetos nas suas freguesias.

A dívida à EDP, com mais de 30 anos, e múltiplas vicissitudes vê agora, finalmente, solução. Como agora se sabe, foi aprovada a contratação do empréstimo para liquidação antecipada da dívida da Município à EDP, que permitirá reduzi-la em 5 milhões. Sim, o Município poupa 5 milhões porque dívida total à empresa de energia é atualmente de cerca de 12 milhões de euros, fazendo um empréstimo de apenas 7 milhões.

Por muito que custe ao referido Senhor, os serviços da Câmara estão mesmo melhores. Os indicadores de satisfação dos utentes são disso prova, e demonstram o crescimento da cidade através do aumento da atividade económica. De tal forma, que até a CCDRN vem agora confirmar que Espinho é um dos 7 Concelhos da Região Norte com melhor poder de compra.

O contrato com a ESSE que o autor alegou, tem origem no tempo em que o autor do artigo era colaborador do anterior Presidente. Fizeram um contrato ruinoso. Não entendo como se atrevem.

Para terminar, devo dizer que concordo com o autor do artigo quando diz que “Sei que o Senhor não merece que perca o meu tempo consigo, mas os Espinhenses merecem. A mentira tem perna curta. Mas termino dizendo. Não conte comigo.”

Mas não conte mesmo! Reforço eu.

Ratola apoia Montenegro

Jorge Ratola, atual vice-presidente da Câmara Municipal de Aveiro, é o mandatário distrital da candidatura de Luís Montenegro à liderança do PSD.

“Sendo um dos históricos do PSD distrital e estando associado a uma dinâmica de vitória dentro do partido”,

a candidatura de Luís Montenegro dá nota de que Jorge Ratola “é seguramente mais uma voz na qual os social-democratas se revêm, para o regresso de um partido forte, interventivo e vencedor.”

“Esta candidatura alimenta a esperança nos militantes de que vale a pena dizer presente, de que vale a pena voltar a acreditar no PSD”, vinca Jorge Ratola, Considera que “este momento decisivo” da escolha de um novo líder, “com os nossos autarcas, com os nossos militantes, trabalhando com todos os que se identificam com a matriz social-democrata, de todo o distrito, é uma grande oportunidade para o PSD.”

O mandatário distrital por Aveiro é perentório ao afirmar que Luís Montenegro “é claramente o melhor dos três candidatos a líder”, porque, na sua ótica, “ele gosta do partido e gosta dos seus militantes.” E enquanto deputado pelo distrito de Aveiro “teve uma notável prestação e uma disponibilidade permanente para o partido.”

“Luís Montenegro foi líder do grupo parlamentar num dos momentos mais difíceis da nossa democracia contribuindo para que o país retomasse o caminho do desenvolvimento, enquanto outros apoiavam candidaturas independentes contra

os candidatos do PSD”, lembra Jorge Ratola. “Esteve como milhares de outros militantes a trabalhar para que o PSD ganhasse eleições, da mais pequena autarquia à mais importante eleição, sempre presente, sempre disponível.”

Jorge Ratola também considera que “a liderança frágil de Rui Rio, em vez de fazer oposição ao PS, ficou-se por um PSD sem estratégia, sem envolver os simpatizantes e militantes num projeto abrangente e ganhador.” E, acrescenta, “em diversos momentos procurou acertar contas com o passado e o seu imaginário, procurando sempre razões externas para o seu fracasso e para as suas derrotas.”

Perante este cenário, “o PSD que recuperou Portugal da bancarrota e que durante décadas teve nalgumas das suas bandeiras a liderança de temas que são hoje aproveitados por pequenos partidos, deu lugar ao PSD de reação e de comentário, com poucas ideias e sem capacidade política, seguindo um rumo que nos conduziu ao resultado que todos conhecemos.”

Considerando negativa a prestação de Rui Rio enquanto líder do PSD, Jorge Ratola considera que “só Luís Montenegro está em condições de unir a militância social-democrata, honrando um passado que o PSD tem de serviço a Portugal.”

Por lapso técnico de paginação que nos penitenciámos este texto não foi publicado na edição anterior, mas sim a repetição de um outro texto da página 7



Energia e ambiente – temas emergentes

Realizou-se ontem, no FACE – Fórum de Arte e Cultura de Espinho, a quarta edição do Encontro Nacional das Agências de Energia e Ambiente.

O evento visou a discussão de temas cada vez mais emergentes para os territórios municipais, como os contratos de gestão de eficiência energética nos municípios, as comunidades de energia renovável e modelos de financiamento

para os municípios a partir de 2020.

A quarta edição do Encontro Nacional das Agências de Energia e Ambiente foi subordinada ao tema “Agências de Energia e Ambiente: agentes de intervenção nos territórios”, promovida pela Associação das Agências de Energia e Ambiente (Rede Nacional), em parceria com a Energia – Agência de Energia do Sul da Área Metropolitana do Porto

e com o apoio da Câmara Municipal de Espinho.

No âmbito do Encontro Nacional das Agências de Energia e Ambiente de 2019 foi organizada uma área dedicada a exposição/mostra de tecnologias, soluções e atividades de empresas e outras organizações, bem como uma área exterior de exposição e test-drive de viaturas elétricas e híbridas de várias marcas automóveis.

OPINIÃO DISCURSO DIRETO

Luís Neto

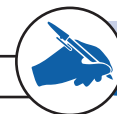

O LÁPIS AZUL

Os tempos após a crise financeira mundial criaram alterações significativas na forma de pensar do eleitorado e como este respondeu nas urnas ao fraco desempenho europeu nas péssimas respostas e incipientes soluções, perante a hecatombe de tal magnitude.

O modus operandi da Extrema-Direita no assalto à Europa.

As recentes descobertas sobre a forma como a Cambridge Analytica interveio no Facebook e influenciou e manipulou a opinião do eleitorado de mais de 87 milhões de pessoas, serviram para pôr a nu a forma como o Brexit no Reino Unido, as vitórias de Donald Trump nos Estados Unidos da América e as de Jair Bolsonaro no Brasil foram forjadas através de notícias falsas e investimento financeiro de largas dezenas de milhões de euros nas diversas redes sociais, como o twitter, o whatsapp ou o referido Facebook.

O uso massificado das redes sociais com notícias mentirosas e nacionalistas, o muito dinheiro envolvido e uma comunicação simples para coisas complexas, são imagem de marca dos novos nacionalistas que assaltaram a Europa e em última instância, a Península Ibérica.

Em Espinho, existe um partido, o PS, que tenta replicar este modus operandi escondendo-se atrás de perfis falsos nas redes sociais, criando notícias falsas e comunicados enganadores, ressuscitando no seu conteúdo a “Vareirinha”, que tanto atacou o carácter de antigos políticos socialistas locais ou de pessoas com ligação a estes, lançando a infâmia, escárnio e maldizer sobre Espinhenses de bem.

Não é possível que o meu partido político, o PS, se tenha tornado em tão pouco tempo numa réplica da Extrema-direita europeia. Nada disto será alheio, à forma como alguns atores se comportam perante situações semelhantes em tempos políticos diferentes ou como, perante o fracasso, se desculpam com caça às bruxas e ciclos políticos.

Este PS prolifera e influencia através de notícias falsas, utilizando perfis falsos nas redes sociais, lançando o caos político sobre Espinho e a discórdia entre os seus cidadãos.

Não conseguem votar favoravelmente a linha de crédito do Banco Europeu de Investimentos (BEI), que permitirá executar alguns dos projetos mais importantes para o concelho dos últimos 15 anos e, perante o chumbo orçamental de dezembro de 2018 foi incapaz de dar um passo em frente e propor alterações sobre projetos estruturantes e transversais na sociedade Espinhense.

É ainda incapaz, também, de reconhecer que prometeu um Estádio Municipal, ou de votar favoravelmente o pedido para autorizar o empréstimo deste, ou ainda, que conhece o projeto do Estádio Municipal proposto pelo executivo Espinhense difundindo o seu contrário através das “Fake news” que tanto agradam os irresponsáveis do PS.

A leviandade e a irresponsabilidade vão ao ponto de todos os vereadores do PS fal-

tarem à reunião de Câmara em que se discutiu e deliberou o orçamento para 2020, sem qualquer justificação. Vergonha!

A operação financeira do município de Espinho

O município de Espinho tem vindo desde 2013, a executar um processo de recuperação financeira que lhe permite atualmente ter uma dívida a fornecedores quase inexistente, liquidada em 7 dias e gera saldos que lhe capacitam utilizar capitais próprios para financiar vários projetos sem recurso a fundos comunitários.

Este ano concretizou uma negociação que reputo de muito importante para a sustentabilidade financeira do município a médio prazo, a renegociação da dívida com a EDP. O executivo conseguiu baixar a dívida em cerca de 4,3 Milhões de euros, ou seja, de 11,7M para 7,4M, através do pagamento imediato e integral, recorrendo a um empréstimo bancário a 20 anos. Mas para além disso, e com ajuda governamental, consegue aceder ao pacote metropolitano de venda da eletricidade em baixa tensão a um operador energético que na minha opinião, terá, no mínimo, que duplicar a sua receita anual, passando de 500 mil euros para 1 milhão de euros de forma a valer a pena o esforço social.

Entre os empréstimos contraídos, (1,8M para o Estádio Municipal no valor total de 4,8M, linha de crédito entre 3,2M e 5,1M do BEI para vários projetos que, repito, são na minha opinião dos mais importantes dos últimos 15 anos e 7,4M para liquidação da dívida à EDP), e a eliminação dos 11,7 milhões da dívida à EDP, o município de Espinho ficará com uma tesouraria mais robusta e uma sustentabilidade maior das suas responsabilidades a longo prazo. Esta operação financeira do município de Espinho permitirá uma maior liquidez para os próximos 5 anos e caso não existam derrapagens de maior monta nas grandes obras, reabilitação urbana da Alameda/Avenida 8, parque de estacionamento subterrâneo e Estádio Municipal, os resultados operacionais vão voltar a ser positivos, após um ano de 2018 deficitário, (desde 2013 que isso não sucedia e que não será alheio a grande obra em curso e as dívidas de terceiros relativamente elevadas) e uma futura arrecadação de receita mais elevada na venda da eletricidade em baixa tensão.

O atual PS necessita de um grande concerto e a má música que vem dando aos Espinhenses, só pode vir de um concerto do Marilyn Manson ou Rob Zombie. “Entre les deux”, venha o diabo e escolha.

O PS convive muito mal com a verdade e com a crítica, principalmente, quando esta é consistente e evidencia as suas mentiras que são cada vez mais constantes e que deixam em maus lençóis quem se identifica com a Social-Democracia Europeia.

A democracia serviu, também, para terminar com o famoso lápis azul do Estado Novo, mas existem uns quantos dentro do PS em Espinho que pretendem ressuscitá-lo, qual movimento inorgânico.

AGENDA

12, 13 e 14 dez.21 horas – Casino
"Soy Tradición"

Espectáculo de celebração de duas noites de celebração da cultura latina e dos costumes que unem os povos latinos pela sua similaridade e heterogeneidade. Desde Cuba, Venezuela, México, Argentina até Portugal, "Soy Tradición" percorre as ruas estreitas e íngremes de Lisboa, os bairros onde se vive o Fado, as coloridas ruas de Porto Rico, Buenos Aires e Havana e celebra o espírito de um povo, crente e folião, partilhando danças e unindo os corpos e as almas com ritmos sensuais do caribe, da salsa, da kizomba ou do tango!

12 a 16 dez.

10h30 às 17 horas de segunda-feira e sábado e das 9h30 às 19 horas de terça a sexta-feira – Biblioteca Municipal
Exposição "O que é a felicidade?"

12, 13, 14, 15 e 18 dez.

21 horas – Casino
Sonus Faber
Serão relaxante ao som de acordes no Baccará

12 a 28 de dezembro

10 às 17 horas de segunda a sexta-feira, das 10 horas às 13h30 e das 14h30 às 18 horas ao sábado
Museu Municipal (Fórum de Arte e Cultura de Espinho)
Exposições permanentes – Fábrica de Conservas, Arte Xávega e Bairro Piscatório e "Palco das Marionetas" (exposição permanente)
"Por mares navegados" – exposição de Pintura)

12 a 31 dez.

10 às 17 horas de segunda a sexta-feira, das 10 horas às 13h30 e das 14h30 às 18 horas ao sábado – Museu Municipal (Fórum de Arte e Cultura de Espinho)
Exposições permanentes – Fábrica de Conservas, Arte Xávega e Bairro Piscatório e "Palco das Marionetas" (exposição permanente)

12 de dezembro a 4 de janeiro

10 às 17 horas de segunda a sexta-feira, das 10 horas às 13h30 e das 14h30 às 18 horas ao sábado – Museu Municipal (Fórum de Arte e Cultura de Espinho)

Exposição "Jaime Isidoro, Divulgador, Colecionador e Artista"
Organização: Museu Municipal de Espinho e Fundação Bienal de Arte de Cerveira

12 de dezembro a 19 janeiro

9h30 às 18h30 de terça a quinta-feira, das 9h30 às 18h30 e das 21 às 22 horas de sexta-feira e das 14 às 19 horas e das 21 às 22 horas de sábado e domingo – Multimeios (galeria)
Exposição "Memórias Imaginadas" de Marta Barros Sousa

13 dez.

21h30
Auditório de Espinho (Academia)
Orquestra de Jazz de Espinho

13 e 14 dez.

23 horas – Casino
Riverside
Música ao vivo no The Joker Bar "destinada a quem procura bons momentos de lazer e descontração"
Entrada livre

14 dez.

11h – Biblioteca Municipal

"1, 2, 3... Read & Play with Me!" (lotação esgotada)
Atividade dinamizada pela voluntária Ana Paula Marques

14 dez.

14 horas – Loja Interativa de Turismo de Espinho
"Forjar e Bulir"
Exposição de trabalhos de artesanato local, com a participação de Laura Bártole, Ricardo Riscas e "Guitarras que Fumam"

14 dez.

15 horas
Exterior do Multimeios
Desfile de Pai Natal Motard
Org.: Moto Clube de Espinho

14 de dezembro

15 horas
Biblioteca Municipal
"Pensar a escrita" com Márcio Cansado
Apresentação do livro "Quando tudo era tanto"
Entrada livre

14, 15, 21, 22, 28 e 29 dez.

15h30
Planetário do Multimeios
Um conto de Natal
Sessão baseada no conto de Sophia de Mello Breyner Andresen e realizada pela equipa do Multimeios

14, 21, 26, 27 e 28 dez.

16h30
Planetário do Multimeios
"Astronauta" (3D)
Produção: Centro Espacial Nacional de Leicester – Reino Unido

15, 18, 19, 20, 22 e 29 dez.

16h30
Planetário do Multimeios
"Sol, a Nossa Estrela"
Duração: 45 minutos
Maiores de 8 anos

17, 18, 19, 20, 21, 22, 26, 27, 28 e 29 de dezembro

14h30
Cinema Infantil do Multimeios

<http://josesarmento.blogspot.pt> - <http://sarmento-news.blogspot.pt> - <http://revistaopimpolho.blogspot.pt>

PIMPOLHO DESENHO E TEXTO DE: © José Sarmento • 1369

Neste ano de 2019...

... Jesus...

... é o Pai Natal do mengão???!...!



"Frozen 2: O Reino do Gelo" (versão portuguesa em 2D)
Realizador: Jennifer Lee, Chris Buck

Categoria: animação, aventura e comédia
Maiores de 6 anos
Elsa, Anna, Kristoff e Olaf aventuram-se longe do reino para descobrirem a resposta a uma pergunta: porque terá Elsa nascido com poderes mágicos?

18 dez.

10 às 12 horas
Multimeios
Oficina de Artes Plásticas
Atividade para crianças

18 dez.

21h30
Cinema do Multimeios
"Star Wars: A Ascensão de Skywalker" (2D) – pré-estreia "do filme mais esperado do ano"
Realizador: J.J. Abrams
Atores: Daisy Ridley, John Boyega, Adam Driver
Categoria: ação, aventura e fantasia
Duração: 2 horas e 35 minutos – pré-estreia (assista em primeira mão ao filme mais esperado do ano, na véspera da estreia)

Uma jornada épica para uma galáxia muito, muito distante. A fascinante conclusão da saga Skywalker, onde vão

nascer novas lendas e a batalha final pela liberdade ainda está para chegar...

18, 19 e 20 de dezembro

15h30
Planetário do Multimeios
"A Vida das Árvores"
Maiores de 4 anos
Duração: 45 minutos

18, 19, 20 e 21 dez.

21 horas – Casino
"Eu tenho dois amores"
Espectáculo dedicado ao tema Portugalidade e aos diferentes géneros musicais portugueses. "Eu tenho dois amores" junta os Momentum Crew (campeões mundiais de breakdance), Bea Lamelas (contorcionista consagrada que fez parte do elenco do Cirque de Soleil) e a fadista Filipa Azevedo (vencedora do Festival RTP da Canção 2010 e participante no The Voice Portugal 2015). Um espetáculo cheio de história, onde se celebram as últimas quatro décadas de Portugal, desde a Revolução de Abril, passando por alguns dos maiores nomes da história musi-

cal portuguesa e por vários momentos inspirados em clássicos de cinema. "A não perder!"

19 dez.

10 às 12 horas
Multimeios
Oficina de Animação – Stop Motion / Atividade para crianças

19 dez.

21h30 – Biblioteca Municipal
Onda Poética
Coordenação: Anthero Monteiro
Leitura: coletivo da Onda
Tema: Poemas dedicados
Música: Paulo Resende
Entrada livre

19, 20, 21, 26, 27, 28 e 29 dez.

16h30 e 21h30 – Cinema do Multimeios
"Star Wars: A Ascensão de Skywalker" (2D) – estreia nacional no dia 19
Realizador: J.J. Abrams
Atores: Daisy Ridley, John Boyega, Adam Driver
Categoria: ação, aventura e fantasia
Duração: 2 horas e 35 min.

Encontro de Vozes na Igreja de Guetim

A Associação Cultural e Recreativa de Música Dó-Ré-Mi de Guetim agendou para o próximo dia 22 o Encontro de Vozes na Igreja Paroquial de Santo Estêvão de Guetim.

O evento organizado pela associação sociocultural guetinense realiza-se às 15h30 com a participação do Coro da Do-Re-Mi e de Puerin Cantores S, Cristóvão de Ovar.

2Tons
Rua 33, nº 918 - 4500-314 Espinho • Tlf./Fax 227 326 085
• Tlm. 910 304 393 • 2tons@sapo.pt • www.2tons.com.pt

Prendas • Decoração • Eventos
* Lembranças de Natal originais
* Sugestões para jantares de Natal
* Não perca as nossas promoções de Natal
Esperamos a vossa visita!
Boas Festas!

Fotógrafo VÍTOR LANCHÁ
RECORDE SEU PASSADO
Gravo seus filmes p/ DVD
Gravo discos vinil p/ CD
Gravo cassetes música p/ CD
Contatos: 918 735 306 * 962 788 407

Departamento de Redação
Av.º 8, 456 - 1.º andar - Sala H
Ap. 39 - 4501-853 ESPINHO Codex
Tlf. 227 319 912 • 227666559
Tlm. 934 032 770 • Fax 227 319 911
Email-defesadeespinho@mail.telepac.pt

Impressão
NAVEPRINTER - Indústria Gráfica do Norte, SA - E.N. 14 (km 7,05)
Apartado 121 - 4471 MAIA Codex

Tiragem média - 3.700 exemplares
Depósito Legal n.º 1604/83

Estatuto Editorial disponível em:
www.defesadeespinho.pt

Os textos (e ilustrações) de Opinião publicados nesta edição são da inteira responsabilidade dos seus autores, não vinculando, direta ou indiretamente, o cariz editorial e informativo deste jornal.

Semanário Registrado na Direcção-Geral de Comunicação Social sob o n.º 100594

DEFESA DE ESPINHO
Fundado em 27 de Março de 1932

PROPRIEDADE - EMPES - Empresa de Publicidade de Espinho, Lda.
Matriculada na Conservatória do Registo Comercial de Espinho sob o n.º 59, folhas 30 do livro C-1
Capital Social: 5.200,00 Euros
Contribuinte: 500 095 540

Administração
Nelson Soares (gerente)

Detentores com mais de 10% do capital
Solverde - Soc. de Investimentos Turísticos da Costa Verde, SA

Direção
Lúcio Alberto
lucio.alberto@defesadeespinho.pt

Redação
Manuel Proença - mjproenca@sapo.pt

Colaboradores
Bruno Caprichoso; Carlos Fontes; Carlos Salvador; Francisco Azevedo; Isabel Faustino; Manuel José Macedo; Marco Lopes; Miguel Mesquita; Paulo Jorge Duarte; Paulo Malheiro; Sérgio Santos; Vítor Lanchá.

Colunistas
Acácio Couto Jorge; Adolfo Leitão Carvalho; António Regedor; Arcelina Santiago; Esmeralda Laranjeira; Fátima Barbosa; Ferreira de Campos; Francisco Goulão; Joaquim Ribeiro; José Sarmento; Manuel Sancebas; Manuela Aguiar; Mário Frota; Padre Rodrigo Lynce de Faria.

Departamento de Produção
Ricardo Laranjeira Gomes
Secretaria de Administração e Redação
Cristina Fonseca e Fernanda Oliveira
Serviços Administrativos e Publicidade
Avenida 8, 456 - 1.º andar - Sala R
4500-205 ESPINHO
Correspondência por Via Postal:
Ap. 39 - 4501-853 ESPINHO Codex
Telef. 22 734 15 25 • Tlm. 936 540 320
Fax 22 731 99 11
email - geral@defesadeespinho.pt
email - defesadeespinho@sapo.pt
email - empes@sapo.pt



FOTO VÍTOR LANCHÁ

Concerto de Natal

Evento no Auditório do Casino culmina 12.º estágio da Banda de Música da Cidade de Espinho

A Banda de Música da Cidade de Espinho realizou mais um estágio dirigido aos seus músicos que culminou em mais um Concerto de Natal, que teve lugar na tarde de domingo no Auditório do Casino.

É já o 12.º estágio promovido pela Banda de Música da Cidade de Espinho que visa proporcionar aos seus músicos o contacto com estéticas diferentes e novas sonoridades, contribuindo para o seu crescimento enquanto executantes. Para isso e ao longo das 11 edições anteriores contou com a direção artística de conceituados maestros do panorama nacional

e internacional. Este ano a direção artística esteve a cargo do seu maestro titular, Helder Tavares.

Foi diante de uma numerosa plateia que a Banda de Música da Cidade de Espinho deu início ao concerto onde foram executadas reconhecidas obras do panorama musical nacional e internacional.

O concerto iniciou com a in-

terpretação da obra "Bacchanale" de Camille Sainte-Saens seguido de "Arabesque" de Samuel Hazo. Um dos pontos altos do concerto foi sem dúvida a interpretação da obra "Exilieta" do compositor Espanhol Antón Alcalde Rodriguez e que proporcionou aos presentes uma incursão pelas sonoridades celtas através da introdução da

Gaite-de-Fole numa virtuosa execução do músico David Leão.

Após um breve intervalo seguiu-se mais um bloco de excelente música com diferentes sonoridades e novas cores. A 2ª parte iniciou com a obra "Curtain Up" de Alfred Reed e de seguida "Danzas Cubanas" de Robert Sheldon que trouxe para a sala os

ritmos das caraíbas e que não deixou ninguém indiferente. Para finalizar em grande, um clássico da composição nacional e que a BME recuperou para o seu repertório, "Arco Íris" de Duarte Pestana.

Terminou assim e perante uma entusiasta plateia, mais um estágio da Banda de Música da Cidade de Espinho e o já tradicional Concerto de Natal prometendo voltar para o próximo ano.

A Banda de Música da Cidade de Espinho vai voltar a animar o Natal dos Espinhenses já no próximo dia 22 na tradicional "Boas Festas" onde irá interpretar temas de Natal nas ruas da cidade.

Hand Made MARKET

Maria Sousa
ARTESANATO

918 270 360
RUA 16, N.º 757
ESPINHO

Festas Felizes

f /handmademarketms @handmademarketms

Joka PET STORE

Boas Festas

Tlm. 926 728 221 - Rua 14, n.º 656 - 4500-232 ESPINHO

BOUTIQUE PERFIL

SENHORA E HOMEM

RUA 27, N.º 322/310, 4500-288 ESPINHO
TEL.:227 348 471

DESEJA FESTAS FELIZES A CLIENTES E AMIGOS.

BANDA MUSICAL S. TIAGO SILVALDE

Concerto de Natal

14 DEZEMBRO 2019
21h30

IGREJA PAROQUIAL DE SILVALDE
COM A PRESENÇA DA SOPRANO Catarina Costa

ESPINHO CAMARAS MÚNICIPAL

ourivesaria Confiança
1890

ESPINHO - Rua 19 (Parte de Cima)

Faz parte da história de Espinho

Rua 19 / Telef. 22 734 03 69 / www.ourivesariaconfianca.com

CASINO ESPINHO



O MELHOR RÉVEILLON EM PORTUGAL

Réveillon
2019-2020



“Matemática do amor” (en)canta Casino Espinho

Músico angolano Matias Damásio
em mais um memorável espetáculo

“Matemática do amor”, “Alma gémea”, “Teu olhar”, “Só para te abraçar”, foram alguns dos temas (alguns que fazem parte do seu mais recente trabalho discográfico “Por Amor”) interpretados pelo músico angolano, Matias Damásio, no Salão Atlântico do Casino Espinho, no sábado passado. Ante uma sala cheia, Matias Damásio deu corpo a um concerto único e memorável, que culminou em festa, com as fãs do músico a ‘saltarem’ para o palco e a dançarem ao som da música e dos ritmos do músico angolano. Um sinal evidente da empatia entre o músico e o público. Mais uma produção, de altíssimo nível, do Casino Espinho e da Solverde, que trouxe até ao grande palco do Salão Atlântico mais um grande nome da música cantada em português.

Matias Damásio cantou outros temas, como “Agi sem pensar”, “Eis-me aqui”, “Nada mudou”, “loucos”, “Porque queremos vernos”, “Voltei com ela” e “Semba no pé” que trouxeram grande entusiasmo à plateia do Casino Espinho.



Boas Festas
e Feliz Ano
Novo



40 ANOS
1979/2019

CASARÃO
EMIGRANTE
CAFÉ-RESTAURANTE

CASAMENTOS | COMUNHÕES | BAPTIZADOS | CONVÍVIOS | EVENTOS

Praia de Paramos, 94 · 4500-510 Paramos-Espinho · Tel.: 22 734 4001
email: casaraoemigrante@gmail.com Restaurante Casarão do Emigrante
GPS - 40.9790902, - 8.6346236



RUA 20, N° 610 - ESPINHO - TLM. 913 151 088
20intensus@gmail.com /vinte.intensus

Vitória de 'se lhe tirar' o Chap(éu)i

Tigres vencem Trofense com exibição de 'luxo'

A equipa de futebol sénior do Sporting Clube de Espinho alcançou uma vitória por 0-3, na Trofa, diante o Trofense, em jogo da 13.ª jornada da Série B do Campeonato de Portugal. Numa partida disputada na noite de domingo e que teve 'honras' de transmissão em direto pelo Canal 11 da Federação Portuguesa de Futebol, os tigres levaram de vencida um 'osso duríssimo de roer' - uma equipa do Trofense que está no fundo da tabela que que mostrou um conjunto muito bem organizado e coeso, com um jogo muito bem pensado e estruturado, estudado em função daquilo que os espinhenses vêm fazendo quer ao longo do Campeonato, quer da Taça de Portugal.

Numa partida muito equilibrada, sobretudo durante o primeiro tempo, foi o Sporting Clube de Espinho que demonstrou, desde o início, vontade de chegar à baliza adversária. No entanto, com o defesa 'gigante' Materazzi em marcação cerrada ao ponta-de-lança e goleador dos tigres, Jota, pouco houve a fazer por parte dos alvinegros senão tentarem as habituais incursões pelas alas, quase sempre travadas pela linha defensiva da equipa da casa.

O Trofense acabou por conseguir marcar numa das suas poucas investidas, mas o lance foi bem anulado pela equipa de arbitragem por fora-de-jogo. Um momento que acalentou alguma esperança aos locais

que puseram à prova o guardião dos tigres, Kadú, que teve de por em prática todos os seus dotes a um remate do avançado Leandro Borges.

No segundo tempo, a equipa espinhense entrou com outra determinação e, sobretudo, com alguns ajustamentos em função da estratégia implementada pelos trofenses que, aliás, não se alterou muito. Os espinhenses acabaram por chegar à vantagem, com naturalidade, na sequência de um lance de bola parada, como aliás se adivinhava ser possível perante a estratégia do Trofense. João Pinto, que neste jogo foi capitão por ausência de João Ricardo, fez o primeiro tento, de cabeça. Um golo que acabou por ser a 'chave' que 'abriu' o 'cofre' da equipa da casa.

Sem perder tempo, o técnico do Trofense colocou em campo Hélder Sousa que veio dar outra dinâmica ofensiva à sua equipa. No entanto, com um meio-campo inteiramente dominado, os tigres foram ganhando vantagem naquele sector. E foi precisamente num lance de contra-ataque, que Materazzi derrubou o jovem extremo-direito dos tigres, Eduardo Baldé, quando este o tinha já ultrapassado e se apresentava de frente para a baliza. Um cartão vermelho, direto, ao defesa do Trofense, bem mostrado pelo árbitro e que viria a ser decisivo para o desenrolar do jogo daí em diante.



FOTO SÉRGIO SANTOS / ARQUIVO

Num lance de génio, de se lhe 'tirar o chapéu', o jovem argentino do Sporting Clube de Espinho, Chapi, alcançou o segundo golo. O avançado dos espinhenses driblou o defesa e o guarda-redes do Trofense e fez o segundo golo. E que golo!

Em desvantagem a duas bolas, a equipa

CAMPEONATO DE PORTUGAL (SÉRIE B)

Trofense **SC Espinho**

0 **3**

Estádio do Clube Desportivo Trofense, na Trofa

Cartões	Subst.	AS EQUIPAS		Subst.	Cartões
		V	A		
			Pedro Soares		Kadú
			Tiago Graça		Mica
61'			Materazzi		Amadeu
			Rui Faria		João Pinto ©
			Pedro Rodrigues		Gonçalo
	53'		© Aboubakar		Paulo Jorge
30'	62'		Bruno Almeida		Chapi
90+1'			Ivo Lemos		Vieirinha
			© Tiago Ronaldo		Eduardo Baldé
			Niang		Jota
	67'		Leandro Borges		Diogo Valente
			ANTÓNIO BARBOSA		JOÃO FERREIRA
			Pedro Cavadas		Bruno Silva
	62'		Grinood Costa		Rafa
			Michael Figueiredo		Filipe Leite
			José Campos		Betinho
	61'		Andrés Moreno		Carlitos
	75'		Miguel Pereira		Christian Lotitto
75'	64'	53'	Hélder Sousa		Nuno Malheiro

AO INTERVALO: 0-0 MARCADORES: 0-1, por João Pinto (52'); 0-2, por Chapi (71'); 0-3, por Chapi (78')

ÁRBITRO: André Neto (AF Vila Real)
ÁRBITROS ASSISTENTES: Israel Lopes e David Barbosa

do Trofense ficou menos consistente e coesa. Hélder Sousa vê o segundo cartão amarelo e o conseqüente vermelho e a sua equipa fica reduzida a nove elementos. E os espinhenses, aproveitando-se disso, 'mataram' o jogo, com o terceiro golo, o 'bis' de Chapi.

Manuel Proença

Corga mantém liderança e Águias de Paramos perdem na secretaria

A equipa da Corga de Silvalde continua na liderança da 1.ª Divisão da Liga de Futebol Popular de Espinho. Os silvaldenses derrotaram o Águias de Paramos, por 1-0 e mantêm-se invictos, apenas com um empate. Entretanto, o Conselho de Disciplina da Associação de Futebol Popular do Concelho de Espinho (AFPCE) puniu os Águias de Paramos com pena de derrota, a interdição de campo por um jogo e a multa de 100 euros tendo como base os acontecimentos disciplinares no encontro da 5.ª jornada a 16 de novembro passado entre os Leões Bairristas-Águias de Paramos.

1.ª DIVISÃO

Resultados	
Novasemente-Cantinho Ramboia	1-1
Corga Silvalde-Águias Paramos	1-0
Quinta Paramos-Magos Anta	3-0
GD Regresso-Estrelas Divisão	4-1
AD Esmojães-GD Ronda	1-5
Rio Largo-Leões Bairristas	2-1
Folgou o GD Outeiros	

Classificação	J	V	E	D	F-C	P
Corga Silvalde	6	5	1	0	13-6	16
GD Ronda	5	4	1	0	17-4	13

Novasemente	6	3	1	2	13-9	10
Rio Largo	6	3	1	2	8-6	10
GD Outeiros	5	3	1	1	8-7	10
GD Regresso	5	3	0	2	10-8	9
Quinta Paramos	5	3	0	2	9-8	9
Leões Bairristas	6	2	2	2	10-8	8
Águias Paramos	6	2	1	3	9-8	7
AD Esmojães	6	2	1	3	8-11	7
Cantinho Ramboia	6	0	2	4	6-14	2
Magos Anta	5	0	1	4	2-12	1
Estrelas Divisão	5	0	0	5	3-15	0

Próxima jornada	
GD Ronda-Magos Anta (Guetim/sábado/15h)	
AD Esmojães-Novasemente (Cassufas/sábado/15h)	
Cantinho Ramboia-Águias Paramos (Paramos/sábado/17h15)	
GD Outeiros-GD Regresso (Seara/sábado/16h30)	

Corga Silvalde-Rio Largo (Seara/ domingo/10h)	
Estrelas Divisão-Quinta Paramos (Guetim/ domingo/10h)	
Folgam os Leões Bairristas	

2.ª DIVISÃO

Resultados	
Morgados Paramos-Juventude Estrada	0-3

AD Guetim-Estrelas Vermelhas	8-0
GD Idanha-Estrelas Ponte Anta	0-4
Lomba Paramos-Império Anta	0-0
Bairro Ponte Anta-Cruzeiro Silvalde	0-0
Folgou o Desp. Ponte Anta	

	J	V	E	D	F-C	P
Estrelas Ponte Anta	4	4	0	0	18-5	12
Juventude Estrada	5	3	2	0	13-5	11
AD Guetim	4	3	1	0	17-1	10
GD Idanha	5	3	0	2	7-8	9
Desp. Ponte Anta	4	2	1	1	10-5	7
Império Anta	5	1	3	1	3-3	6
Bairro Ponte Anta	5	1	3	1	9-10	6
Lomba Paramos	4	1	1	2	4-8	4
Estrelas Vermelhas	5	1	0	4	3-14	3
Cruzeiro Silvalde	4	0	1	3	2-15	1
Morgados Paramos	5	0	0	5	5-17	0

Próxima jornada	
Juventude Estrada-AD Guetim (Paramos/sábado/15h)	
Estrelas Vermelhas-Lomba Paramos (Seara/sábado/14h30)	
GD Idanha-Cruzeiro Silvalde (Idanha/sábado/17h15)	
Estrelas Ponte Anta-Morgados Paramos (Cassufas/sábado/17h15)	
Desp. Ponte Anta-Bairro Ponte Anta (Guetim/ domingo/15h)	
Folga o Império Anta	

CAMPEONATO DE PORTUGAL – SÉRIE B

Resultados		Próxima jornada
Lourosa-Coimbrões	1-1	Canelas 2010-Trofense
Paredes-Lus. Vildemoinhos	1-0	Valadares Gaia-Amarante
Sanjoanense-G. Figueirense	2-0	Castro Daire-Gondomar
Felgueiras 1932-Castro Daire	0-1	Leça-Sanjoanense
Amarante-Canelas 2010	0-0	Lus. Vildemoinhos-Arouca
Arouca-Valadares Gaia	4-1	Vila Real-Pedras Rubras
Gondomar-Vila Real	2-0	Coimbrões-Felgueiras 1932
Pedras Rubras-Leça	1-1	SC Espinho-Lourosa
Trofense-SC Espinho	0-3	(Fiães/ domingo/15h)
		G. Figueirense-Paredes

Classificação	J	V	E	D	F-C	P
Arouca	13	9	2	2	21-11	29
Lourosa	13	8	4	1	26-9	28
Sanjoanense	13	8	2	3	19-14	26
Leça	13	7	4	2	20-16	25
SC Espinho	13	6	6	1	23-8	24
Paredes	13	5	5	3	12-9	20
Coimbrões	13	6	2	5	18-19	20
Felgueiras 1932	13	5	4	4	23-15	19
Canelas 2010	13	4	6	3	15-11	18
Gondomar	13	5	2	6	20-17	17
Lus. Vildemoinhos	13	5	2	6	20-18	17
Pedras Rubras	13	4	4	5	19-19	16
Castro Daire	13	4	4	5	12-16	16
Valadares Gaia	13	4	1	8	17-30	13
Trofense	13	3	3	7	11-18	12
Amarante	13	2	5	6	11-15	11
G. Figueirense	13	2	1	10	9-30	7
Vila Real	13	1	1	11	9-30	4

Tigres invencíveis há 11 jogos!

A equipa de voleibol sénior masculina do Sporting Clube de Espinho recebeu e venceu a Associação Académica de S. Mamede por 3-1, em jogo a contar para o Campeonato Honda, primeira fase.

Os alvinegros, que no sábado voltam a jogar na Arena Tigre, frente ao Sporting Clube de Portugal, chegaram ao 2-0, mas os academistas não se deram por vencidos e reagiram no terceiro set, mostrando, até, argumentos no início do quarto parcial.

Contudo, a equipa de Vítor Pinto não se deixou surpreender e fechou o encontro, garantindo a 11.ª vitória consecutiva desde o início da temporada.

SC Espinho, 3 AA S. Mamede, 1

Jogo na Arena Tigre, na Nave Desportiva Municipal de Espinho.

Árbitros: Sofia Costa e Ricardo Ferreira. Parciais: 25-21 (24m), 25-18 (21m), 18-25 (22m) e 25-22 (29m).

Sporting Clube de Espinho – José Rojas (13 pontos), Kibinho (10), João Simões (14), Guilherme Menezes (9), Bruno Cunha (8) e Armando Velasquez (3) – seis inicial; Januário Alvar (líbero),

Gonçalo Sousa, Ricardo Alvar, Carlos Mosquera, Gabriel (nj), Miguel Maia Sá (nj) e João Oliveira (nj).

Treinador: Vítor Pinto.

Associação Académica de S. Mamede – Sebastião Leão (9 pontos), Marcus Borlini (17), Afonso Reis, Francisco Santos (8), Dinis Leão (18) e Ivo Rodrigues (8) – seis inicial; João Rodrigues (líbero), Luís Dias, Tomas Dieguez, Miguel macedo (nj), Eduardo Barbosa (nj), João Soares (nj) e João Guerra (nj).
Treinador: Nuno Coelho.

CAMPEONATO HONDA

Resultados

SC Caldas-Clube Kairós.....	0-3 *
(19-25, 19-25 e 21-25)	
Famalicense-Benfica.....	0-3
(21-25, 18-25 e 17-25)	
SC Espinho-AA S. Mamede.....	3-1
(25-21, 25-18, 18-25 e 25-22)	
CN Ginástica-Esmoriz.....	0-3
(23-25, 12-25 e 15-25)	
Castêlo Maia-SC Caldas.....	1-3
(23-25, 22-25, 25-17 e 24-26)	
VC Viana-Clube Kairós.....	3-0
(25-23, 25-21 e 30-28)	
Leixões-V. Guimarães.....	0-3

(27-29, 21-25 e 19-25)

* Jogo em atraso da 2.ª jornada

Classificação

	J	V	D	F-C	P
Sporting	12	11	1	35-5	34
Benfica	11	11	0	33-5	32
SC Espinho	12	11	1	33-10	31
Fonte Bastardo	11	9	2	29-13	26
Esmoriz	12	7	5	26-20	21
AA S. Mamede	12	6	6	26-22	19
V. Guimarães	11	6	5	22-20	18
SC Caldas	12	5	7	20-24	17
Clube Kairós	11	5	6	19-19	16
VC Viana	12	4	8	13-27	11
Famalicense	12	4	8	16-28	10
Castêlo Maia	12	2	10	12-31	7
Leixões	12	1	11	9-34	4
CN Ginástica	12	0	12	1-36	0

Próxima jornada

AA S. Mamede-Famalicense
VC Viana-Castêlo Maia
Leixões-CN Ginástica
Fonte Bastardo-V. Guimarães
Clube Kairós-Benfica
SC Espinho-Sporting
(Arena Tigre/sábado/15h/SportTV)
SC Caldas-Esmoriz
Fonte Bastardo-Benfica
Clube Kairós-V. Guimarães

Academistas recebem Ala Gondomar e feminino tigre em Esmoriz

A equipa de voleibol de seniores masculinos da Associação Académica de Espinho irá defrontar o Ala Nun'Álvares de Gondomar na segunda eliminatória da Taça de Portugal, a realizar a 21 do corrente. Os academistas recebem os gondomarenses no Pavilhão Arquitecto Jerónimo Reis. O outro encontro da segunda eliminatória será entre o Fiães e a Juventude Pacense.

Os oitavos-de-final da competição masculina estão agendados para 18 de janeiro de 2020, com as equipas do Campeonato Honda e os representantes dos Açores/Madeira e o sorteio será realizado no dia 20 do corrente, às 18h30, na sede da Federação Portuguesa de Voleibol, no Porto.

Entretanto, a equipa de seniores femininos do Sporting Clube de Espinho irá jogar a segunda eliminatória da Taça de Portugal em Esmoriz, com o Esmoriz Ginásio Clube. Uma eliminatória que contará, também, com os jogos Lusófona-Vitória de Guimarães e Ginásio Santo Tirso-Juventude Pacense.

Os oitavos-de-final da competição feminina estão agendados para 5 de janeiro de 2020, com as equipas da 1.ª Divisão e os representantes dos Açores/Madeira e o sorteio será realizado no dia 20 do corrente, às 18h45, na sede da Federação Portuguesa de Voleibol, no Porto.

Infantis femininos do Sp. Espinho vencem na 'negra'

A equipa de voleibol de infantis femininos do Sporting Clube de Espinho é o destaque desta semana com a vitória, na 'negra' ante o Colégio de Nossa Senhora do Rosário, continuando assim na luta pelo apuramento. As jogadoras de Mariana Pinto realizaram uma partida com altos e baixos. Porém, na decisiva 'negra', deixaram clara a sua superioridade, conquistando mais dois pontos.

Entretanto, a equipa de iniciados femininos dos tigres venceu o Colégio Efanor B pela margem máxima (3-0), tendo sido um jogo controlado em todos os momentos pela equipa da casa.

Por sua vez, as cadetes, de Filipa Teixeira, somaram mais um ponto na difícil deslocação a Matosinhos. As tigres cederam por 2-3 depois de estarem a vencer por 2-0.

A equipa B de cadetes femininos de Eduardo Pina não ultrapassou o Ala de Gondomar e cedeu por 3-0 num jogo fora de portas.

As juvenis, de Mariana Castro, não deixaram dúvidas em Matosinhos frente à equipa B do Leixões e carimbam mais um 3-0.

As juniores, comandadas por Ricardo Lemos, repetiram o feito mas frente à equi-

pa da Juventude Pacense (3-0) e as sub21 não conseguiram ultrapassar a equipa que tinham vencido na primeira volta, o Atlântico da Madalena, e perderam por 1-3.

No sector masculino, os infantis, de Alexandre Sousa, estão na mó de cima e venceram por 3-0 em Esmoriz. A entrada forte e concentrada no jogo permitiu assegurar vantagem no marcador até ao final.

Os iniciados, liderados por António Loureiro, venceram o Leixões por um conclusante 3-0 e os juvenis masculinos, orientados por Tiago Rachão, repetiram o feito na recepção ao Ala de Gondomar, vencendo por 3-0.

Por fim, os minis A deslocaram-se ao Pavilhão de Canelas este domingo e proporcionaram uma manhã de alegrias, alcançando dois primeiros lugares (nível avançado e nível intermédio), um segundo lugar (nível avançado) e dois terceiros lugares (nível intermédio e nível inicial).

Os tigrinhos participaram na prova com nove equipas tendo alcançado, ainda, dois quartos lugares (nível intermédio e nível inicial) e um quinto e sexto lugares no nível inicial.

Mochos invencíveis

A equipa de voleibol de seniores masculinos da Associação Académica de Espinho somou a sua oitava vitória consecutiva no Campeonato Nacional da 2.ª Divisão, mantendo-se, assim, invicta. O conjunto liderado por Alexandre Afonso derrotou, este fim-de-semana, o Ala Nun'Álvares de Gondomar por 3-0 (25-22, 25-22 e 26-24). Os academistas somaram, assim a sua sétima vitória pela margem máxima, tendo apenas uma por 3-1 e lideram a tabela classificativa.

No encontro realizado no pavilhão Arquitecto Jerónimo Reis, no sábado, os mochos bateram o seu adversário, o Ala Gondomar, que ocupava a terceira posição da tabela, apenas com uma derrota no Campeonato.

A Académica de Espinho apresentou-se desfalcada de dois habituais titulares – Filipe Pinto e Filipe Sousa – que estiveram indisponíveis para a partida. Isto levou o treinador, Alexandre Afonso, a refazer o habitual seis, onde se destaca a inclusão a titular do ainda júnior Filipe Leite que ocupou o lugar habitualmente de Filipe Pinto. Excelente prestação do jovem atleta espinhense das camadas jovens do clube do Mocho, que tem vindo a ser constantemente

chamado a jogo pelo treinador.

O jogo foi equilibrado nos dois primeiros sets, mas com o evoluir do marcador, sempre controlado pela Académica, que venceu ambos por 2-2.

No terceiro set, destaque ainda para a inclusão de outro jovem júnior oriundo das camadas jovens da Académica, Guilherme Maia (Gui), filho do 'lendário' Miguel Maia que esteve a excelente nível na distribuição dos mochos. Neste parcial, o Ala Gondomar entrou mais forte e esteve na liderança do marcador tendo, inclusivamente, a possibilidade de fechar o set para si com uma vantagem e dois pontos em 22-24. Um serviço agressivo e um bloco eficaz devolveu a igualdade ao marcador e a Académica aproveitou para fazer o 25-24. Na sua primeira hipótese de fechar a partida, os espinhenses não vacilaram e fecharam, assim, a partida, em 26-24.

No próximo sábado, a equipa sénior masculina da Associação Académica de Espinho irá defrontar o Fiães, no Pavilhão Municipal de Fiães, às 17 horas. No domingo, os academistas deslocam-se à Póvoa de Varzim para defrontarem o Clube Desportivo da Póvoa, às 17 horas.



Espinhenses vencem Juventude Pacense

A equipa de voleibol de seniores femininos do Sporting Clube de Espinho recebeu e venceu por 3-0 a Juventude Pacense, em jogo a contar para o Campeonato Nacional da 2.ª Divisão.

As tigres não deixaram dúvidas da sua superioridade. A equipa de Tiago Rachão bateu por 3-0 (26-24, 25-21 e 25-23) as visitantes e soma, assim, a 7.ª vitória consecutiva neste Campeonato.

No fim-de-semana há jor-

nada dupla com a equipa do Sporting Clube de Espinho a receber na Nave Desportiva Municipal de Espinho (Arena Tigre), no sábado, o Club Sports Madeira, às 18 horas e no domingo, às 17 horas, a Académica de S. Mamede.

O Sporting Clube de Espinho está no sexto lugar da tabela classificativa, com 21 pontos, os mesmos que a equipa quinta classificada e próxima adversária, o Club Sports Madeira.

Juniores tigres vencem Águeda

A equipa de andebol de juniores masculinos do Sporting Clube de Espinho venceu o GIC Águeda por 33-25, em jogo a contar para o Campeonato Nacional da 2.ª Divisão, Zona 2.

Num jogo em que desde cedo os espinhenses demonstraram a sua superioridade face aos adversários, o resultado foi naturalmente acompanhando esta demonstração e ao intervalo os espinhenses já venciam por 17-11.

O treinador dos tigres, Luís Filipe Ferreira, aproveitou para dar algum tempo de jogo a vários jogadores que ao longo da temporada têm tido menos oportunidade, garantido a coesão do conjunto, mantendo controladamente em campo elementos do sete-base.

Não tendo sido um jogo em que os da casa atingi-

ram um nível de excelência, garantiram contudo, uma exibição sustentada que lhes permitiu obter o objetivo principal que era a vitória, o que permite ao andebol do Sporting Clube de Espinho manter elevadas as expectativas quanto à evolução da sua equipa nesta temporada.

Entretanto, foram antagónicos os resultados das duas equipas de infantis masculinos do Sporting Clube de Espinho. A equipa A venceu o conjunto do Ílhavo Andebol Clube, na sua deslocação ao pavilhão da Gafanha da Encarnação por 17-37. Não teve êxito a equipa B dos tigres que perdeu em Avanca, no pavilhão Comendador Adelino Dias Costa, diante o Artística de Avanca, por 33-19.

Próximos jogos:

CISTER-Sporting de Espinho (seniores masculinos), sábado, às 17 horas, no pavilhão da Escola D. Pedro I, em Alcobça; Sporting de Espinho-SIR 1.º de Maio (juniores masculinos), domingo, às 16 horas, na Nave Desportiva Municipal de Espinho; Sporting de Espinho-S. Paio de Oleiros (juvenis masculinos), hoje (quinta-feira), às 20 horas, na Nave Desportiva Municipal de Espinho; Ílhavo-Sporting de Espinho (juvenis masculinos), sábado, às 11 horas, no Pavilhão da Gafanha da Encarnação; Sporting de Espinho-Avanca (inicia-



FOTO FRANCISCO AZEVEDO

dos masculinos), terça-feira (dia 17), às 18 horas, no Pavilhão Comendador Adelino Dias Costa, em Avanca; Sporting de Espinho 'A'-S. Bernardo (infantis masculinos), sábado, às 14h15, na Nave Desportiva Municipal de Espinho; Clube Albergaria-Sporting de Espinho 'B' (infantis masculinos), sábado, às 11h30, no Pavilhão Municipal de Albergaria; Sporting de Espinho-S. Paio de Oleiros (minis masculinos), domingo, às 14h30, na Nave Desportiva Municipal de Espinho.

dos masculinos), terça-feira (dia 17), às 18 horas, no Pavilhão Comendador Adelino Dias Costa, em Avanca; Sporting de Espinho 'A'-S. Bernardo (infantis masculinos), sábado, às 14h15, na Nave Desportiva Municipal de Espinho; Clube Albergaria-Sporting de Espinho 'B' (infantis masculinos), sábado, às 11h30, no Pavilhão Municipal de Albergaria; Sporting de Espinho-S. Paio de Oleiros (minis masculinos), domingo, às 14h30, na Nave Desportiva Municipal de Espinho.

Minis do Mocho iniciam competição

A equipa de andebol de seniores femininos da Associação Académica de Espinho foi a S. João da madeira perder com a Sanjoanense por 32-22, em jogo a contar para o Campeonato Nacional da 2.ª Divisão.

O encontro começou muito equilibrado com alternância constante no marcador até à altura em que as academistas se queixaram da equipa de arbitragem, com decisões, alegadamente diferentes para lances iguais e sempre contra a equipa espinhense. Apesar disso, a Aca-

démica de Espinho acabou a primeira parte com cinco jogadoras em campo e a perder por 16-12.

A segunda parte começou equilibrada, apesar de ter as academistas terem iniciado o segundo tempo com cinco atletas. Contudo, a equipa da casa voltou a ser beneficiada pela dupla de arbitragem que continuou a excluir atletas espinhenses, com uma dualidade de critérios inexplicável. Resultado final 32-22 para a Sanjoanense.

Entretanto, as minis iniciaram a competição em

Aveiro, em jogo contra o Alavarium e a contar para o Campeonato Regional da quele escalão.

Apesar de o encontro não ter resultado final, pois o que conta é o convívio entre as equipas e a iniciação à competição do andebol, para as atletas mais pequenas da secção de andebol do clube do Mocho este encontro foi o primeiro jogo oficial das suas vidas e, por isso, marcante.

Resta referir que no final do encontro todas as atletas espinhenses estavam com

um enorme sorriso no rosto e que trocaram abraços de carinho e amizade com as colegas do Alavarium.

Próximos jogos:

Monte-Académica de Espinho (juvenis femininos), sábado, às 15 horas, no Pavilhão do Monte; Académica de Espinho-Monte (iniciados femininos), domingo, às 9h30, no Pavilhão Arquiteto Jerónimo Reis, em Espinho; Académica de Espinho-LAAC (minis femininos), domingo, às 14 horas, no Pavilhão Arquiteto Jerónimo Reis, em Espinho.

vamente de canto, a equipa do Lousada chegou ao 1-2 e, logo de seguida, de grande penalidade, ao 1-3, resultado ao intervalo.

No segundo tempo, a Académica de Espinho entrou como tinha começado e reduziu para 2-3, por Rodrigo, na sequência de um canto.

A AD Lousada começou acertar e aproveitando dois erros de equipa acadêmica elevou para 2-5.

Joaquim Magano deu alguns minutos aos mais novos e os de Lousada começaram a 'engordar' o resultado na sequência de

vários cantos, chegando ao 2-10 final.

No domingo, às 16 horas, a equipa da Académica de Espinho irá receber o Grupo Desportivo do Viso no Pavilhão Arquiteto Jerónimo Reis.

Eis a equipa da Associação Académica de Espinho (sub18):

Pedro Maranhão (cap.), João Magalhães, Francisco Oliveira, Rodrigo Gomes (1 golo), Vasco Silva, Paulo Pinto (1), Leo Folha, Luís Gomes, Igor Pinto, Pedro Domingues e Daniel Santos. Treinador: Joaquim Magano.

Mochos perdem com líder

A equipa sénior de hóquei em patins da Associação Académica de Espinho foi à Marinha Grande perder com o líder, o Marinhense, por 5-3, em jogo da 9.ª jornada do Campeonato Nacional da 2.ª Divisão Norte.

Os academistas até entraram bem no jogo, alcançando a vantagem no marcador por Fred Saraiva aos nove minutos de jogo. Um golo que acordou a equipa da Marinha Grande que teve a possibilidade de empatar a 10 minutos do intervalo, na marcação de uma grande penalidade defendida pelo guardião espinhense, Cláudio Bessa. No entanto, pouco tempo depois o Marinhense acabou mesmo por igualar o marcador por intermédio de Juan Fontan Alfani.

Já perto do intervalo, David Costa colocou a equipa da casa em vantagem (2-1).

Na segunda parte, aos quatro minutos, Fred Saraiva teve a possibilidade de igualar, falhando um livre direto, mas acabou por converter poucos segundos depois (2-2).

Contudo, foi 'sol de pouca dura' já que o Marinhense, por David Costa, passou novamente para a frente do marcador (3-2) e Angel Vera Duran ampliou por 4-2.

A Académica de Espinho acabou por reduzir para 4-3, na marcação de um penalti por Ricardo Ramos, a seis minutos do final e o 5-3, também de penalti, com conseguido por Carlos Cantó Sancho a três minutos e meio do final.

Daí até ao final do jogo foi um desperdiçar de livres diretos por parte das duas equipas - Juan Fontan Alfani, André Pinto, Tomas Korosec, Fred Saraiva e André Pinto.

Entretanto, nos restantes escalões, a Associação Académica de Espinho venceu o Gulpilhares por 9-3, em jogo a contar para a fase regional do Campeonato de Sub23. Nos sub17, os academistas foram a Vila Boa do Bispo vencer os locais por 4-6 e nos sub15 derrotaram o Hóquei Clube do Marco por 8-3.

Resultados

Valongo 'B'-CH Carvalhos.....	5-3
AA Coimbra-FC Porto 'B'	5-3
Valença-Famalicense	2-4
Limianos-HA Cambra	2-8
Escola Livre A-Infante Sagres.....	0-0
J. Pacense-Fânzeres	11-1
Marinhense-AA Espinho.....	5-3

Classificação

	J	V	E	D	F-C	P
Novasemente	10	8	1	1	39-15	25
Sta. Luzia	10	6	2	2	36-21	20
Águias Sta. Marta	10	4	3	3	18-20	15
Vermoim	10	4	2	4	17-20	14
Nun' Álvares	10	4	2	4	25-17	14
Póvoa Futsal	10	2	3	5	13-25	9
GD Chaves	10	2	2	6	19-34	8
Lourosa	10	2	1	7	10-25	7

Próxima jornada

Vermoim-Nun' Álvares *

Lourosa-Sta. Luzia

GD Chaves-Novasemente Cavalinho

(Chaves/sábado/19h)

Águias Sta. Marta-Póvoa Futsal

* Realizado a 26 de outubro (2-1)

Entrar bem para terminar mal

A equipa de sub18 de hóquei de sala da Associação Académica de Espinho foi derrotada, no Pavilhão Arquiteto Jerónimo Reis, em Espinho, pela Associação Desportiva de Lousada, por 2-10, em encontro a contar para o Campeonato Nacional.

Num começo de jogo bem disputado, os academistas entraram bem na partida, alcançando o primeiro golo aos cinco minutos, por intermédio de

Paulo, numa jogada com Francisco.

A reação da equipa de Lousada foi quase imediata, superiorizando-se aos academistas. No entanto, a resistência dos mochos durou até aos 15 minutos, altura em que os adversários restabeleceram a igualdade na sequência de um canto.

Os jovens da Académica procuraram reagir, mas desperdiçaram com um guardião adversário 'imbatível' e, no-

Torneio Tributo a Manuel Leão

O membro da Comissão Instaladora e sócio fundador do Clube de Ténis de Espinho, Manuel Leão, será alvo de um tributo no próximo fim-de-semana, com a realização de um Torneio Social, pares e singulares, que irá decorrer no Complexo de Ténis de Espinho.

Manuel Leão Saraiva, foi vice-presidente da Direção do Clube de Ténis de Espinho entre 1991 e 2003. Foi atleta e treinador do clube e pai do antigo tenista internacional, Pedro Leão.

Gil Maia em quinto na Volta a Paranhos

Na manhã chuvosa de domingo realizou-se no Porto a 62.^a edição da mítica Volta a Paranhos, onde esteve presente a equipa de atletismo do Sporting Clube de Espinho/António Leitão com 17 atletas.

Gil Maia esteve em grande destaque com a conquista do 5.^o lugar da classificação Geral com a marca de 31m12s. Em excelente plano estiveram também os atletas Ricardo Ferreira com 33m32s, Tiago Oliveira com 34m23s e João Trigueiros com 34m45s. Na prova feminina a atleta em destaque foi a Marlene Soares que obteve a excelente marca de 42m35s. A equipa contou ainda com o excelente desempenho dos atletas Paulo Reis, Hernâni Furtado, Ricardo Barros, João Sousa, Paulo Oliveira, Augusto Aluai, José Silva, Augusto Castro, Vanda Cortinhal, Pedro Pratas, Paulo Moreira e Johnny Omar.

Entretanto, a Escola de Atletismo António Leitão participou no sábado no torneio Paulo Ferreira, na Pista da Universidade de Aveiro. Este torneio servia para quali-

ficar os atletas infantis para o torneio interassociações a realizar no final de dezembro. A jovem atleta Maria Luís esteve em destaque na equipa ao vencer a prova dos 60 metros barreiras e a obter a qualificação para o referido torneio. A mesma atleta voltou a estar em evidência no salto em comprimento ao obter o 3.^o lugar. Toda a restante equipa presente esteve também em grande plano ao obter excelentes marcas nas provas em que os atletas participaram: Sara Rocha, no salto em comprimento; Lara Santos no lançamento do peso e 600 metros; Eduarda Brandão nos 60 metros barreiras e salto em altura; José Santos no Lançamento do Peso e 60 metros; Gabriela Frago e Ana Miguel nos 60 metros; e Rafael Frago e Ruben Coelho nos 600 metros.

Por fim, a equipa de Trail do Sporting de Espinho participou no trail Noturno de Valongo onde teve a presença dos atletas Sónia Queirós (1.^o lugar em F40) e Jorge Queirós (3.^o lugar em M40).

André Guimarães no 'Top 10' em Portimão

O atleta espinhense, André Guimarães, do São João da Serra/Atletismo, terminou em 10.^o lugar da classificação geral nos 21 quilómetros da Meia Maratona de Portimão.

A prova realizou-se no domingo, na Cidade Europeia do Desporto 2019, foi a última etapa deste ano do circuito da Running Wonders e foi dedicada à Dieta Mediterrânea, classificada como Património Cultural Imaterial da Humanidade pela UNESCO.

Esta etapa levou até ao Algarve milhares de participantes.

Inês Pardilhó nos Internacionais da Estónia

A jogadora da Associação Académica de Espinho, Inês Pardilhó, está entre as cinco atletas convocadas pela Federação Portuguesa de Badminton para representarem a Seleção Nacional nos Campeonatos Internacionais que se vão realizar em Talin, Estónia, entre 9 e 12 de janeiro próximo.

Esta convocatória está inserida na preparação dos atletas portugueses que irão representar Portugal no Europeu de Equipas Femininas, que se realizará em fevereiro em França.

Esta é a primeira vez que a jogadora da Associação Académica de Espinho é convocada para representar a Seleção Nacional enquanto atleta sénior, o que é "motivo de grande alegria, quer para a jogadora, quer para o clube" do Mocho.

Rodrigo Rocha vice-campeão zonal

O nadador do Sporting Clube de Espinho, Rodrigo Rocha (juvenil B), sagrou-se vice-campeão zonal de 100 metros bruços no Torneio Zonal de Juvenis/Zona Norte que decorreu nas Piscinas Municipais da Mealhada. Rodrigo Rocha conquistou, também, o 3.^o lugar nos 200 m bruços.

Também em grande destaque esteve o nadador tigre Francisco Almeida (juvenil A) ao ter alcançado

o 3.^o lugar do pódio na prova dos 100 m bruços. Além desta prova, Francisco Almeida classificou-se em 6.^o lugar nos 200 metros bruços, o 8.^o lugar nos 200 metros mariposa, o 9.^o lugar nos 100 metros mariposa e o 13.^o lugar nos 200 metros estilos.

O nadador do Sporting de Espinho, Celso Pinho (juvenil B) classificou-se em 6.^o lugar nos 200 metros mariposa, o 10.^o lugar nos

100 metros costas, o 11.^o lugar nos 200 metros costas e o 12.^o lugar nos 100 metros mariposa e 200 metros estilos.

Por fim, a nadadora espinhense Francisca Silva (juvenil B) conquistou o 20.^o lugar na prova dos 100 metros livres.

No final da competição, em 13 provas, os tigres alcançaram 13 recordes pessoais (incluindo tempos parciais), três pódios zonais e cinco recordes do clube: Celso Pinho - RC Juv B 200 metros mariposa; Francisco Almeida - RC Juv A 50, 100 e 200 metros bruços e RC Absoluto 200

metros bruços).

Esta competição 'divide' o País em duas zonas. Trata-se da segunda competição mais importante do calendário competitivo para o escalão de juvenis, logo atrás dos Nacionais, que irão realizar-se em março de 2020.

Nesta prova, organizada pela Federação Portuguesa de Natação, estiveram presentes nadadores 236 que obtiveram mínimos exigidos de participação, das Associações de Natação do Centro Norte de Portugal, Coimbra, Minho, Norte de Portugal e Nordeste, em representação de 48 clubes.



Tigres em destaque no Regional de Boccia

Os atletas de boccia do Sporting Clube de Espinho/Câmara Municipal de Espinho estiveram em destaque na primeira volta do Campeonato Regional Norte de Boccia para as classes B1,2,4 e 5 que decorreu em Felgueiras. João Pinto (classe BC1) e Ana Catarina Correia (classe BC2 - 1.^a Divisão) alcançaram o primeiro lugar. Herlander Correia ficou com o 2.^o lugar na classe BC5.

Tanto João Pinto como Ana Correia tiveram um percurso cem por cento vitorioso. Embora não tenha sido categórico, João Pinto acabou por ser competente nesta competição, superiorizando-se aos seus adversários na fase de grupos. Depois de ter vencido Pedro

Santo (VIC) na meia-final, encontrou Carlos Clemente do Sporting Clube de Braga na final, acabando por vencer por 6-5 num emocionante jogo resolvido por uma situação bem conseguida pelo jogador de Espinho que assim conseguiu dar a volta a um jogo que se encontrava muito complicado, fruto de uma excelente réplica dada pelo jogador bracarense.

Quanto a Ana Catarina Correia, apresentou-se muito sólida neste campeonato, conseguindo controlar muito bem a fase de grupos vencendo todos os jogos. Na fase eliminatória, esteve muito eficaz nas suas ações vencendo Nelson Fernandes (APP) na meia-final e Abílio Valente na final, num jogo em que con-

seguiu materializar uma boa situação de pontuação no terceiro parcial que viria a mostrar-se decisiva no resultado final, que acabou por ficar 7-2 a favor da atleta espinhense.

Na classe BC5, Herlander Correia chegou à final depois de vencer a sua fase de grupos e beneficiando de uma falta de comparência no jogo da meia-final. No encontro decisivo, defrontou Isaura Lopes do Sporting de Braga onde, depois de um início bastante equilibrado, a jogadora bracarense conseguiu abrir alguma distância no marcador obrigando o atleta de Espinho a precisar de um mínimo de três pontos no último parcial. Apesar de ter criado uma boa situação para poder fazer essa

pontuação, Herlander Correia viria por não a concretizar, acabando por sair derrotado por 3-4, relegando-o para o 2.^o lugar da classificação.

Também Inês Ramos, na 2.^a Divisão da classe BC2, mostrou-se em bom plano, tendo atingido os quartos-de-final da competição acabando por ser eliminada nesta fase por António Martins (CAZ), num jogo equilibrado que terminou 4-5 e que deixou a atleta espinhense no 5.^o lugar da classificação desta divisão.

Já Paulo Almeida, na 1.^a Divisão da classe BC2, apesar de ter tido duas vitórias na fase de grupos, acabaria por perder um jogo que o relegou para o 2.^o lugar do grupo não tendo sido suficiente para ser repescado para a fase eliminatória, terminando a prova no 6.^o lugar.

Quanto a Pedro Moura, embora tenha entrado a ganhar, acabou por perder os restantes jogos da fase de grupos o que não possibilitou a passagem à fase seguinte terminando a competição no 13.^o lugar na 2.^a Divisão da classe BC2.

Finalizada a primeira volta do Campeonato, os jogadores espinhenses encontram-se em boa posição para a disputa das medalhas no Campeonato Regional Norte. Ainda assim, a segunda volta, a disputar no final de fevereiro, será decisiva para a definição da classificação final.

Natação artística no Nacional de Figuras

A equipa de natação artística do Sporting Clube de Espinho esteve presente no Campeonato Nacional de Figuras que se realizou no fim-de-semana nas Piscinas Municipais de Torres Novas.

Depois de uma longa paragem da natação artística do Sporting Clube de Espinho na vertente competitiva, onze nadadoras participaram, pela primeira

vez, em competições oficiais da Federação Portuguesa de Natação, demonstrando algum nervosismo, pela falta de experiência em competição.

No escalão de infantis, Carolina Marinho obteve o 46.^o lugar e Matilde Reis classificou-se 65.^o lugar.

No escalão de juvenis, Maria Miguel Castro obteve o 50.^o lugar, Carolina Fer-

nandes ficou em 62.^o lugar e Carolina Cardoso classificou-se em 66.^o lugar.

No escalão de juniores, Bárbara Mendonça ficou em 36.^o lugar, Inês Meireles obteve o 39.^o lugar, Maria Pinto classificou-se em 40.^o lugar, Matilde Rodrigues obteve o 42.^o lugar, Sara Rafael ficou em 47.^o lugar e Maria Ferro obteve o 49.^o lugar.

Falta de campo vem 'à baila' na festa de aniversário do Rio Largo

O Rio Largo 'voltou à carga' lançando, mais uma vez o apelo para que se resolva a situação que afeta o clube desde o enterramento da via-férrea e que lhes retirou o campo de jogos. O presidente do clube, Rui Freitas, falou das "negociações que estão em curso com o Município" para se encontrar

uma solução, conseguindo-se "um pouco de terreno, a norte da sede, para que ali se possam realizar os treinos da equipa sénior". Um assunto que "já começa a cansar", disse o presidente do clube, Rui Freitas durante o jantar comemorativo do 57.º aniversário do Rio Largo Clube de Espinho.

No jantar comemorativo de aniversário, estiveram presentes vários convidados, entre os quais o vice-presidente da Câmara Municipal de Espinho e vereador com o pelouro do Desporto, Vicente Pinto, o representante da Junta de Freguesia de Espinho, Manuel Pires e o representante da As-



sociação de Futebol Popular do Concelho de Espinho, presidente da Assembleia Geral

daquela instituição, Fernando Fernandes, entre outros.

A festa terminou com o

cantar dos 'parabéns' e com a abertura do bolo de aniversário.

Escola de Ballet Isabel Lourenço conquista troféu no All Dance World

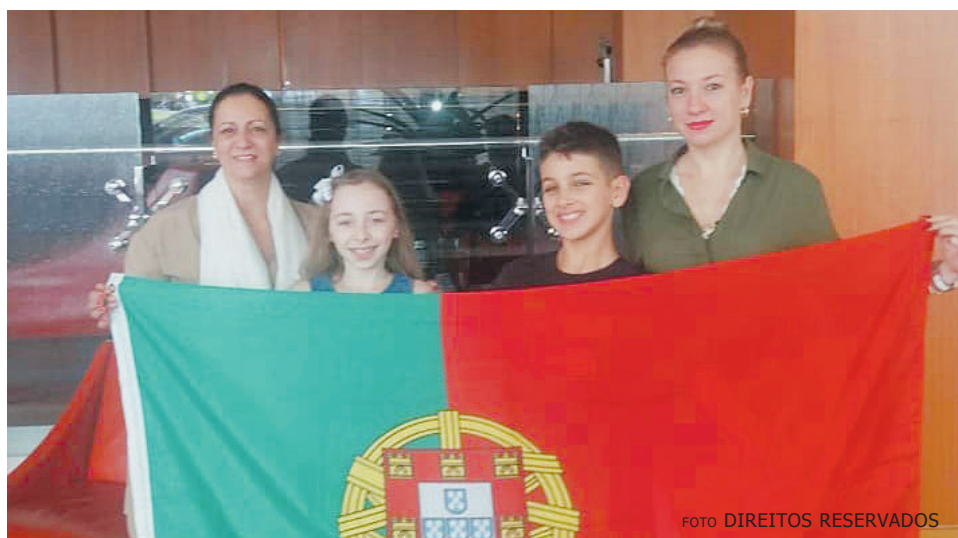

A Escola de Ballet Isabel Lourenço, de Espinho, conquistou o 3.º lugar na modalidade de dança contemporânea (dueto), nível 8-11 anos, com os alunos João Azevedo e Matilde Soares, na competição All Dance World 2019, que se realizou entre 24 de novembro e 2 de dezembro em Orlando, nos Estados Unidos da América.

Os alunos participantes foram acompanhados pelas professoras Isabel Lourenço e Yelien Bustillo Pérez.

O All Dance World é a maior competição mundial de dança. A entidade organizadora, a All Dance International, está presente nos cinco continentes e em mais de 100 países, onde são selecionados os participantes. Todos os anos o All Dance World põe em competição alguns dos melhores bailarinos, professores e coreógrafos do mundo inteiro.

Bruno Oliveira em quarto nos Mundiais por Idades



Formação academista vitoriosa

A equipa de voleibol de sub21 masculina da Associação Académica de Espinho 'carimbou' a passagem à fase final do Campeonato Nacional daquele escalão etário. Os academistas venceram o Ginásio Clube de Santo Tirso, em casa do adversário, por 1-3.

Esta equipa de sub21 academista, para além de ser muito jovem para o escalão em que compete, onde normalmente defronta conjuntos com atletas mais velhos, tem exibido um voleibol de elevada qualidade fruto de um grande trabalho da sua equipa técnica.

Nos restantes escalões os academistas também conseguiram vitórias.

Nos iniciados e infantis, as equipas voltaram a vencer e dessa forma deram continui-



dade ao excelente campeonato que tem vindo a fazer, onde apenas contam com uma derrota cada equipa. São dois es-

calões onde a secção deposita grandes esperanças. Neste fim-de-semana os iniciados academistas venceram o Vo-

leibol Clube de Viana por 0-3 e os infantis foram a Matosinhos bater o Leixões também por 0-3.

O ginasta da Associação Académica de Espinho, Bruno Oliveira, conquistou o quarto lugar em duplo-mini-trampolim nos Campeonatos Mundiais de Trampolins que se realizaram em Tóquio, no Japão.

"Só faltou mesmo um bocadinho de sorte para o sonho de uma medalha se ter tornado realidade", referiu, a propósito, o treinador de Bruno Oliveira, Emanuel Rocha. Depois de umas preliminares brilhantes, onde obteve a melhor nota numa das séries de todos os participantes (35,700), Bruno Oliveira foi para as finais com grandes aspirações. Nas finais, resultante de uma primeira série menos bem conseguida (33,600), o sonho da medalha

'ficou à porta', mesmo com a realização da segunda melhor nota na segunda série da final (35,400).

O Bruno Oliveira terminou assim, num brilhante e honroso 4.º lugar, com 69,000 pontos nas finais.

Depois de dois mundiais, onde as coisas não correram bem, Bruno Oliveira mostrou em Tóquio toda a sua qualidade como ginasta de elite na disciplina de duplo-mini-trampolim. Mostrou, sobretudo, que é um ginasta que Portugal pode contar para outras batalhas.

Estes mundiais foram o culminar de uma época passada brilhante e o início de uma nova, muita esperança no horizonte.

† Comendador Manuel de Oliveira Violas



Missa (dia 19) na Igreja Paroquial de Silvalde

Os Colaboradores do GRUPO VIOLAS mandam celebrar, pelas 12 horas de quinta-feira, dia 19, na Igreja Paroquial de Silvalde, uma missa sufragando a alma do saudoso *Comendador Manuel de Oliveira Violas*. No final da missa seguir-se-á uma romagem ao cemitério de Silvalde onde no seu jazigo será depositada uma coroa de flores. Desde já agradecemos a presença de todos os que se quiserem associar a estas celebrações.

† D. Deolinda Vieira da Rocha

LARGO DA IGREJA - ANTA - ESPINHO

Agradecimento e Missa 7º Dia

Suas filhas, genros, netos, bisnetos e demais família vêm por este meio agradecer a todas as pessoas de suas relações e amizade, que tomaram parte no funeral da sua ente querida ou que de outro modo se associaram à sua dor. Comunicam que a Missa de 7º dia será celebrada sábado, dia 14, pelas 19h na Igreja Paroquial de Anta. Desde já agradecem a todos quantos participarem nesta Eucaristia. A família

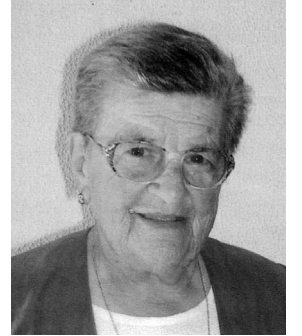

Anta, 12 de dezembro de 2019

Agência Funerária MARIA DE LOURDES - ANTA - ESPINHO Tlf. 227340609 - 966225173

† ANTA Maria Eugénia Pinto de Sousa Milheiro

Missa do 13.º Aniversário do falecimento

A família vem, por este meio, comunicar às pessoas de suas relações e amizade que será celebrada missa por alma do seu ente querido sexta-feira, dia 20, pelas 19 horas, na Igreja Paroquial de Anta. Desde já agradece a todos quantos participem na Eucaristia.



Anta, 12 de dezembro de 2019

† Fernando Vieira dos Santos Costa

Missa do 1.º Aniversário do falecimento

Seus filhos, netos e restante família vêm comunicar que será celebrada missa por alma do seu ente querido, hoje quinta-feira dia 12, pelas 19 horas, na Igreja Matriz de Espinho. Agradecem desde já a quem comparecer. Espinho, 12 de dezembro de 2019



† Maria Augusta Alves da Silva

18.º Aniversário do seu falecimento

Seu filho vem, por este meio, participar que será celebrada missa, por alma da saudosa extinta, dia 15, domingo, pelas 19 horas, na Igreja Matriz de Espinho. Desde já agradece a quem possa comparecer.



Filho: Carlos Manuel Alves da Silva

† Angelina Rosa Rodrigues Soares dos Santos

Missa do 4.º Aniversário

Seu marido, filhos, noras e netos mandam celebrar missa por alma do seu ente querido, dia 15, domingo, às 9.30 horas, na Igreja Paroquial de Guetim.

Desde já agradecem a todos quantos participem na Santa Missa.



† Américo Costa Vieira Lado (Caramileiro)

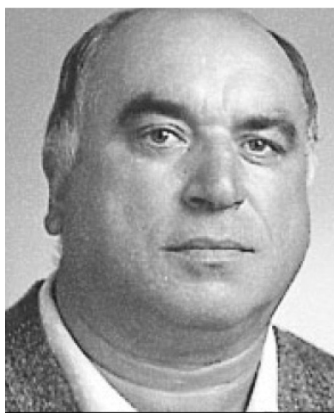

†
Missa do 20.º Aniversário

Sua esposa, filho e neta, recordam a data do falecimento do seu ente querido, com profunda saudade.

† Avelino Sá Ferreira Capela

Missas do 3.º Aniversário

Sua esposa vem, por este meio, comunicar que serão celebradas missas por alma do seu ente querido, dia 19, quinta-feira, às 19 horas, na Igreja Paroquial de Anta e dia 20, sexta-feira, às 19 horas, na Igreja Matriz de Espinho. Antecipadamente agradece a todos quantos participem nas eucaristias.



† Rolando Nunes de Sousa

Missa do 1.º Aniversário

A família vem comunicar às pessoas de suas relações e amizade que será celebrada missa por alma do seu ente querido dia 20, sexta-feira, pelas 19 horas, na Igreja Matriz de Espinho. Desde já agradece a todos quantos participem na Eucaristia.

Espinho, 12 de dezembro de 2019

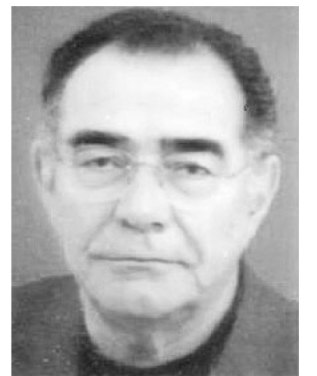

Fun.ª N. S. D'AJUDA - Sancebas e Luís Alves - Espinho - Servilusa - Tlf. 227345129

† SILVALDE Álvaro da Cunha Ferreira Matos

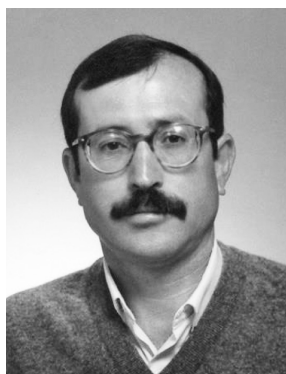

Missa de 30º dia

Sua esposa, filhas, genro, neta e restante família vêm comunicar às pessoas de suas relações e amizade que será celebrada missa por alma do seu ente querido dia 17, terça-feira, pelas 18.30 horas, na Capela de Nossa Senhora do Mar. Desde já agradecem a todos quantos participem na Eucaristia.

Silvalde, 12 de dezembro 2019

Fun.ª N. S. D'AJUDA - Sancebas e Luís Alves - Espinho - Servilusa - Tlf. 227345129

VILA DE ANTA

† Henrique Moreira de Sousa

Missa de 6.º Aniversário de falecimento

Seus familiares participam a todas as pessoas de suas relações e amizade que dia 17, terça - feira, pelas 19 horas na Igreja Paroquial de Anta será celebrada Missa de 6º Aniversário de falecimento do seu ente querido. Antecipadamente agradecem a todos aqueles que se dignarem participar nesta eucaristia.

Vila de Anta, 12 de dezembro de 2019

A FUNERÁRIA RIOS, LDA - NOGUEIRA DA REGEDOURA

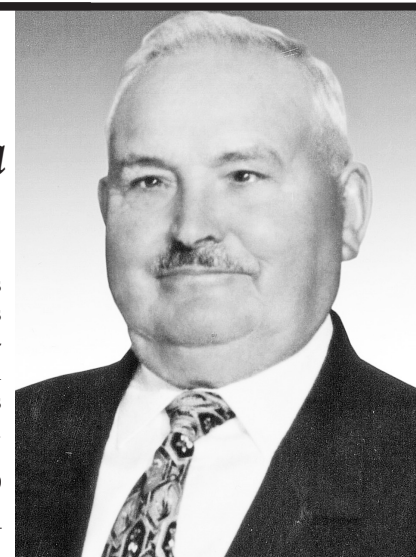

DEFESA DE ESPINHO
vende-se na
Livrália
Rua 23

DEFESA DE ESPINHO
vende-se na
Café Tourada
Avenida 32



ESPINHO

Glória Maria Alvoira Martin

Agradecimento e Missa de 7.º Dia

Seu marido e restante família vêm agradecer às pessoas que se dignaram a tomar parte no funeral do seu ente querido ou que de outro modo manifestaram pesar. Comunicam que a missa de 7.º dia será celebrada dia 14, sábado, pelas 19 horas, na Igreja Matriz de Espinho, agradecendo a todos quantos participem na Eucaristia.



Espinho, 12 de dezembro de 2019

Fun.ª N. S. D'AJUDA - Sancebas e Luís Alves - Espinho - Servilusa - Tlf. 227345129



ESPINHO

Kurt Ritschitza

(marido da fadista Olga Duarte)

Agradecimento e Missa de 7.º Dia

Sua esposa, filhos, neto e restante família vêm agradecer às pessoas que se dignaram a tomar parte no funeral do seu ente querido ou que de outro modo manifestaram pesar. Comunicam que a missa de 7.º dia será celebrada amanhã, sexta-feira, pelas 19 horas, na Igreja Matriz de Espinho, agradecendo a todos quantos participem na Eucaristia.



Espinho, 12 de dezembro de 2019

Fun.ª N. S. D'AJUDA - Sancebas e Luís Alves - Espinho - Servilusa - Tlf. 227345129

FECHO ANTECIPADO DAS EDIÇÕES DO JORNAL DE 26 DE DEZEMBRO E 2 DE JANEIRO

O fecho das edições do *Jornal Defesa de Espinho* de 26 de dezembro e 2 de janeiro foi antecipado para os domingos de 22 e 29 de dezembro, respetivamente, visando a distribuição atempada e adequada dos exemplares dos assinantes mediante o serviço dos CTT.

Telefones úteis

A. Viação Espinho.....	227 341 296
Biblioteca.....	227 335 800
Bomb. V. Espinho.....	227 340 005
Bomb. V. Espinhenses.....	227 340 042
Câmara Municipal.....	227 335 800
Centro de Saúde.....	227 334 020
Ciesp.....	227 330 410
Clínica Costa Verde.....	227 345 885

Clínica N.ª S.ª d'Ajuda.....	227 342 695
Clínica S. Pedro.....	227 344 714
Clín. Dr. J. Mendes & Filha.....	227 341 710
COGE - Clínica Santa Casa ...	227 330 960
Policlínica.....	227 330 640
CTT - Rua 19.....	227 330 631
EDP - Avarias.....	800 506 506
EDP - Leituras.....	800 507 507
EDP - Comercial.....	808 505 505
Estação CP.....	808 208 208

Fisioclinica.....	227 314 986
Brigada Fiscal.....	227 341 196
Hospital Espinho.....	227 331 130
Hospital V. N. Gaia.....	227 865 100
S. Sebastião (S.M.Feira).....	256 379 700
Junta Freguesia de Espinho.....	227 344 418
PSP.....	227 340 038
Registo Civil.....	227 332 060
Repartição Finanças.....	227 332 070
Saneam. Básico (avarias).....	227 335 840

Segurança Social.....	227 341 956
Táxis (Câmara).....	227 343 167
Táxis (Conc. Espinho).....	800 208 202
Táxis Costa Verde.....	227 340 118
Táxis (Graciosa) Estação.....	227 340 010
Táxis União, Lda.....	227 348 017
Táxis Unidos.....	227 342 232
Táxis Verdemar.....	227 343 500
Tesouraria Fazenda Pública ...	227 332 087
Tribunal.....	227 331 330

ANTA

Assoc. Socorros Mútuos de S. Francisco de Assis de Anta.....	227 340 103
Farmácia.....	227 341 109
Farmácia MAIS.....	227 341 409
Junta Freguesia.....	227 346 453
Lar da 3.ª Idade.....	227 330 900
Unidade de Saúde.....	227 334 060
Táxi.....	966 527 887 / 227 325 242

GUETIM

Junta Freguesia.....	227 344 226
----------------------	-------------

PARAMOS

Centro Social.....	227 330 870
Farmácia.....	227 346 388
Junta Freguesia.....	227 342 710
Reg. Engenharia.....	227 342 023
Unidade de Saúde.....	227 345 001

SILVALDE

Junta Freguesia.....	227 344 017
Unidade Saúde Marinha.....	227 343 101
Unidade Saúde Silvaldinho ..	227 343 642

FARMÁCIAS

(Serviço de turnos do concelho de Espinho)
DISPONIBILIDADE - DAS 24 ÀS 9 HORAS
(SÓ PARA RECEITAS DO DIA OU DA VÉSPERA)

Sexta (13)
TEIXEIRA - Ctr. Com. Solverde/1 - Av.ª 8 - Espinho.... Tel. 227 340 352

Sábado (14)
SANTOS - Rua 19, n.º 263 - Espinho..... Tel. 227 340 331

Domingo (15)
PAIVA - Rua 19, n.º 319 - Espinho..... Tel. 227 340 250

Segunda (16)
HIGIENE - Rua 19, n.º 395 - Espinho..... Tel. 227 340 320

Terça (17)
GRANDE FARMÁCIA - Rua 8, n.º 1025 - Espinho..... Tel. 227 340 092

Quarta (18)
CONCEIÇÃO - R. S. Tiago, n.º 701 - Silvalde..... Tel. 227 311 482

Quinta (19)
MAIS - Rua 19, n.º 1412 - Anta..... Tel. 227 341 409

PAULO LIMA

INSTALAÇÕES ELÉTRICAS

SERVIÇOS

Instalações elétricas
- baixa / média tensão
Contratos de manutenção
Piquete de avarias
Manutenção a postos de transformação

Técnico Responsável Instalações Elétricas 48501 DGE

PEÇA JÁ O SEU ORÇAMENTO!

Tlf. 227 345 857 / tlm. 924 314 267
geral@iepl.pt / orcamentos@iepl.pt

<<DEFESA DE ESPINHO>> - 4575 - 2019/12/12

ASSEMBLEIA DE FREGUESIA DA VILA DE SILVALDE

EDITAL

José Manuel Alves Novo, Presidente da Assembleia de Freguesia da Vila de Silvalde. Faz público, em cumprimento do artigo 56.º. Do Anexo I, da Lei n.º. 752/2013, de 12 de setembro, que esta Assembleia de Freguesia, na sua 4.ª. Sessão extraordinária de 28 de novembro de 2019, pelas 21 horas, no Edifício da Junta de Freguesia, foi aprovado, para vigorar com eficácia externa a seguinte deliberação:

Ponto único:
Deliberar sobre o Acordo de Transferência de Recursos do Município de Espinho para a Freguesia de Silvalde, celebrado nos termos do n.º. 2 do artigo 38.º. do Decreto Lei n.º. 50/2018 de 16 de agosto, que prevê a transferência de competências dos Município para os Órgãos das Freguesias, de acordo com o Decreto Lei n.º. 57/2019 de 30 de abril.

Aprovado por maioria com 5 votos a favor e 8 abstenções.

Para se constar, se lavrou o presente Edital e outros de igual teor, que vão ser afixados nos lugares públicos do costume.

Silvalde, 28 de Novembro de 2019

O presidente da assembleia de Freguesia
José Manuel Alves Novo

OS NOSSOS GRATUITOS

PEDIDOS DE EMPREGO

EFETUO TRADUÇÕES - Tradutor licenciado e certificado efetua traduções de inglês, francês e alemão para português e vice-versa de todo o tipo de documentação podendo esta ser autenticada notarialmente. Contate para o tlm. 968058321.

SENHORA oferece-se para tomar conta de idosa(s) ou criança(s). Contatar tlm. 918131178.

SENHORA oferece-se para tomar conta de idosos, dia ou noite. Tlm. 913598284.

OS NOSSOS CLASSIFICADOS

ALUGA-SE / ARRENDA-SE

QUARTOS, c/ casa de banho privativa, c/ cozinha, pequeno-almoço, tratamento de roupa, garagem e TV Cabo mais Sport TV. Tlf. 227340002 ou 227348972.

APARTAMENTOS T0, T1, T2 e T3. Totalmente equipados, com TV Cabo mais Sport TV, telefone, garagens, limpezas. Rua 62, n.º 156. Tlf. 227310851/2 - Fax 227310853.

LUGAR DE GARAGEM Rua 15 n.º 922 contactar 914 589 369

1960 59 ANOS 2019

Vidraria Ferreira

Ferreira & Ferreira, Lda.

VIDRO LISO | DUPLO | ANTI-REFLEXO | ANTI-FOGO E LAMINADO | ESPELHOS
TÍJOS E TELHAS DE VIDRO | INSTALAÇÕES DE VIDROS TEMPERADOS

Rua das Fábricas, 180 - Zona Ind. Silvalde - 4500-628 ESPINHO
Tel./Fax: 227 340 480 • email: vidraria-ferreira@hotmail.com

Especialidade em Peixe de Mar

Os Melinhos

Restaurante Marisqueira, Lda

Rua 2, n.º 1269 - 4500-261 Espinho • Telef. 220193486 • Tlm. 916921089

Solverde - Sociedade de Investimentos Turísticos da Costa Verde S.A. pretende RECRUTAR para Hotel Solverde:

COSTUREIRA

Requisitos:

- Experiência profissional em costura;
- Experiência em diferentes tipos de máquinas;
- Disponibilidade de horários.

Se está interessado/a em candidatar-se a uma destas oportunidades de emprego, envie o seu CV para: recrutamento@violas.pt ou para a seguinte morada: Rua 19, n.º 85. 4501 - 858 Espinho (A/C Departamento de Recursos Humanos)

MÉDICOS DENTISTAS

JORGE FERREIRA | BRUNO MORRIS

SAMS QUADROS * SAMS * CGD * ADVANCE CARE * MÉDIS

Edifício S. Pedro - Sala W - Rua 23, n.º 174 - Telef. 22 734 86 93

Clínica Médica Dentária ROSA NEVES

ORTODONTIA FIXA E INVISÍVEL

Implantologia * Prótese Fixa/Removível

Cheque-Dentista alargado aos 16/18 anos

Rua 29, n.º 696 (entre as ruas 26 e 24)
Contactos: 227 340 116 / 914 961 367



FOTO: BRUNO CAPRICHOSO

Espinho tem poder de compra “per capita” superior à média nacional

Revela estudo do Instituto Nacional Estatística

O Instituto Nacional de Estatística (INE) publicou a 13.ª edição do Estudo sobre o Poder de Compra Concelhio, onde Espinho surge como um dos concelhos da região do Norte com poder de compra (IpC) concelhio per capita superior ao da média nacional, com o valor de 103,00.

Os indicadores reportam a 2017, onde a Área Metro-

politana do Porto apresentava um valor de IpC (104,43), que era acima da média nacional, e analisando o território nacional, 149 municípios (48% do número total de municípios) apresentavam valores de IpC inferiores a 75.

Esta publicação caracteriza os municípios portugueses sob o ponto de vista do poder de compra, a par-

tir de um conjunto de indicadores: o Indicador per Capita de poder de compra, a Percentagem de Poder de Compra, indicador derivado do IpC, e o Fator Dinamismo Relativo (FDR). Foram tidas em conta 16 variáveis (presentes no relatório), ponderadas em função da população residente estimada pelo INE para 31 de dezembro de 2017.



mixtura®

wintouch SOFTWARE
PROFISSIONAL
wintouch DE GESTÃO
cloud

Rua 15, nº 751 | 4500-159 Espinho
tel. 220 180 486 | geral@mixtura.pt
www.mixtura.pt

ASSISTÊNCIA TÉCNICA
SOFTWARE / HARDWARE
SOFTWARE GESTÃO
PÁGINAS WEB
DESIGN GRÁFICO
VÍDEO VIGILÂNCIA
ALARMES



Aipal
Padarias, Pastelarias e muito mais...

**2 ÓCULOS
DE MARCA
COM LENTES INCLUÍDAS**

99.50 €

Promoção válida de 1 de Setembro a 30 de Novembro de 2019. Consultar condições da campanha (armações e lentes) na loja. Financiamento mínimo 99,50€ (10 prestações mensais de 9,95€/mês). TAN E TAEG DO CARTÃO DE CRÉDITO OPTICALIA: 0%. A utilização do crédito está condicionada a 1 mensalidade mínima de 9,95€. Crédito disponibilizado pela Abanca Servicios Financieros e sujeito à sua aprovação. As lojas OPTICALIA atuam como intermediárias de crédito a título acessório e sem carácter de exclusividade.



PRÊMIO
CINCO
ESTRELAS
2019

OPTICALIA®
ESPINHO

Consultas Diárias
Optometria e Contactologia
Medição de Tensão Ocular

Rua 19, 343 r/c Dto
Telf: 227 322 340 / 964 706 973