



Defesa de Espinho

SEMANÁRIO REGIONAL NACIONALISTA

Fundado pela Liga dos Interesses Gerais de Espinho
 REDACÇÃO E ADMINISTRAÇÃO — Rua 19, n.º 62 — ESPINHO
 PELA PÁTRIA

DIRECTOR, EDITOR E PROPRIETÁRIO
Benjamin da Costa Dias

ADMINISTRADOR AMÉRICO FERNANDES DA SILVA
 Comp. e imp. na TIP. POPULAR—R. 33, 486—ESPINHO
 POR ESPINHO

VISADO PELA COMISSÃO DE CENSURA EM AVEIRO

A INAUGURAÇÃO DA NOVA PRAÇA DE TOUROS DE ESPINHO CONSTITUIU, COMO PREVÍAMOS, UM GRANDE ACONTECIMENTO NORTENIO

Mais de 10.000 pessoas, transportadas em centenas de automóveis, caminhetas e comboios, vieram até Espinho no transacto domingo por motivo da corrida de touros, e alguns milhares sofreram a decepção de não conseguirem lugares

O aspecto interior do novo redondel, a solidês da sua construção e as comodidades que oferece, causaram verdadeira admiração e encantamento a todos os espectadores que não regateavam louvores à Empresa proprietária que demonstrou, de forma eloquente, o seu desejo de fazer uma obra digna de Espinho

O acontecimento de domingo último marca mais um grande triunfo moral de "DEFESA DE ESPINHO" e é motivo de justificado orgulho para a Sociedade Espinho-Praia

Para a segunda corrida, que se realiza no próximo domingo, nota-se, também, grande entusiasmo

A atracção das touradas O MOVIMENTO DO ÚLTIMO DOMINGO

Espinho reviveu a tradição! Voltou aos tempos de outrora, graças à praça de touros que agora se inaugurou.

A nossa vila no passado domingo encheu-se de lés a lés, com toda a casta de gente, num cosmopolitismo original, curioso, interessante.

Tudo vinha para a tourada, para a primeira corrida! Os automóveis sucediam-se—duzentos, trezentos, quatrocentos, como em duas horas apenas que tivemos a pachorra de os contar, com direcção à Praça de Touros; as camionetas despejavam pessoas sobre pessoas; os comboios apareciam apinhados.

Dois, três horas e meia da tarde, e a ância na procura dos últimos bilhetes recrudescia, atingindo os mesmos, nas mãos de particulares e contratadores, preços exorbitantes! Chegaram a adquirir-se «sombas» por 50 e 60 escudos!!

A Banda dos B. V. de Espinho, que actuou na corrida, executava alguns trechos alegres no coreto do largo da Graciosa, dando início, cerca das 16 horas, ao anunciado concerto.

Os foguetes estalejavam, o movimento nas ruas, quintuplicando, electrizava. Espinho estava em festa, festa ruidosa, e extraordinariamente animada.

Os estabelecimentos—«Cafés», confeitarias, «bars»—eram verdadeiros locais de feiras, onde se despachavam velozmente variadíssimos géneros.

Era bem Espinho de outros tempos que renascia, que voltava ao seu lugar

aiacre, no seu aspecto risonho e ar hospitaleiro.

Prestes a começar a corrida—já não havia bilhetes caros nem baratos! Ficavam cá fora uns milhares de pessoas! A praça não comportava mais. Era pequena, sim, para tanta multidão!

Quanto valeu a iniciativa da construção da nova praça, que o digam quantos viram Espinho no transacto domingo!

E de quinzena a quinzena, até o fim da época, a nossa terra vai incontestavelmente marcar, marcar a valer!

Por isso rejubilamos—e connôco rejubila Espinho inteiro—com tão importante melhoramento, que à tradição da terra espinhense veio trazer os mais apreciáveis louros!

Passagem de nível da Rua 19

Tendo a Sociedade «Espinho-Praia» instado junto da C. P. para que fosse esfaltada ou cimentada a passagem de nível da Rua 19, em Espinho, o sr. engenheiro José António Pedrosa Júnior deslocou-se á nossa praia, entendendo-se sobre o assunto com o sr. Julio Cesar de Rezende, activo Presidente do Conselho de Administração daquela Sociedade. Ficou assente que as obras necessárias tivessem imediato início, e efectivamente assim sucedeu, pois a referida passagem já tem piso cómodo

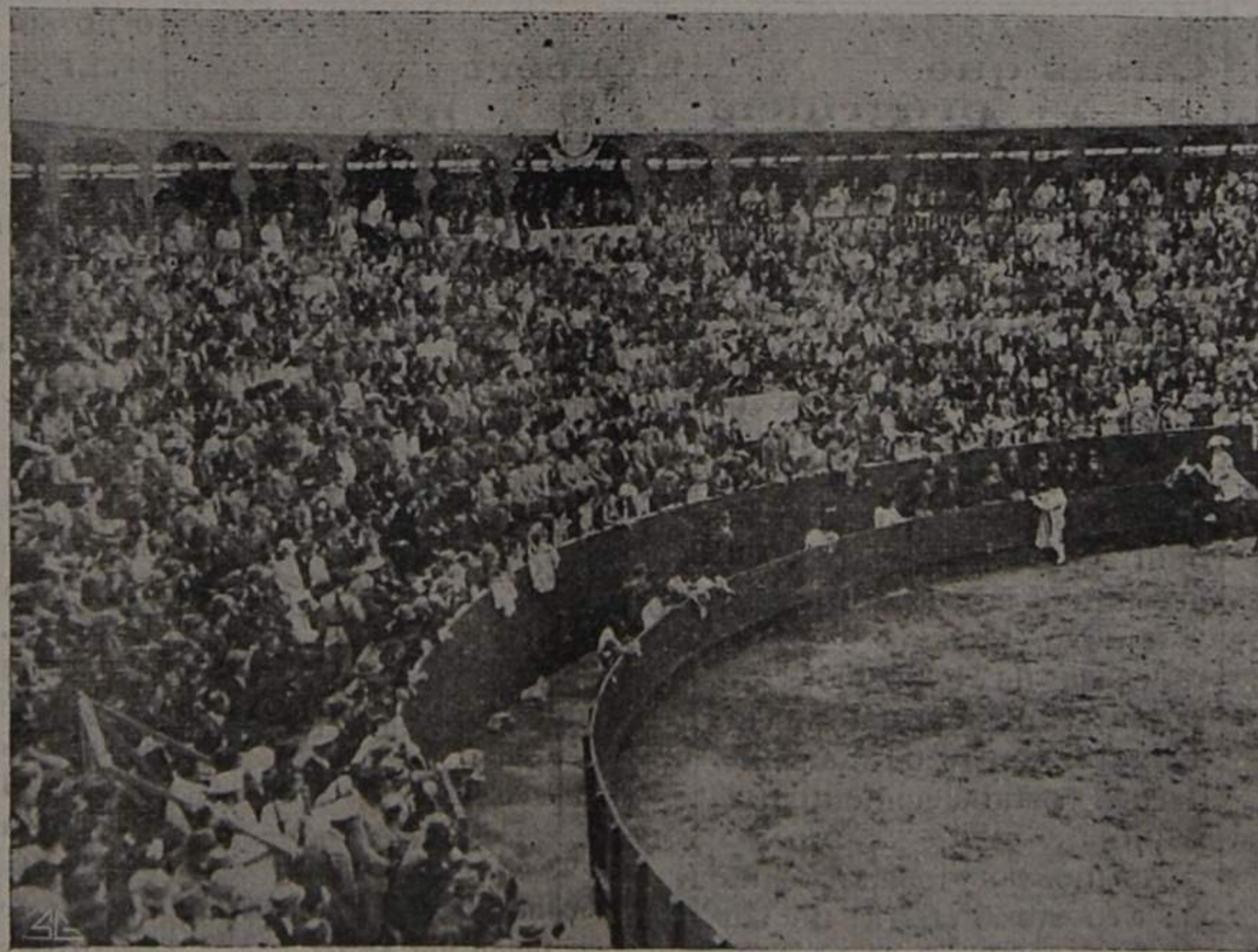

Um aspecto da nova Praça de Touros de Espinho, no dia da sua inauguração

A viagem do sr. Presidente da República aos Açores

Cruzeiro de portuguêsismo, clamorosa manifestação do entusiasmo patriótico do povo açoriano, a viagem do venerando Chefe do Estado ás ilhas dos três distritos autónomos de Ponta Delgada, de Angra do Heroísmo e da Horta, constituiu uma apoteose que magnificamente documenta a afirmação viril do sr. General Carmo: «Aqui é Portugal!»

As homenagens oficiais das autoridades acrescentaram-se as ovações entusiásticas das multidões que em todas as ilhas visitadas—as nove florações maravilhosas do Arquipélago—aclamaram

do como o exigia um local de tanta concorrência. Por tal motivo felicitamos a Sociedade Espinho-Praia e, especialmente, o sr. Julio Cesar de Rezende,

com incedível vibração o Chefe do Estado.

Receberam assim a consagração—desnecessária mas concludente—do aplauso visível e caloroso de todos os açoreanos os princípios informadores da nossa Revolução e, acima de tudo, o espírito de independência e continuidade da Pátria.

Variedades no Casino

Teve lugar na noite de ontem, e repete-se hoje, o 2.º programa das «Realizações Piero» com «Music-Hall» e Circo de Pista—última novidade nos «dancings» do «Brodway».

No espectáculo de hoje tomam parte as aplaudidas artistas «Pheita Correia» e «Mitu»—a predilecta dos rádio ouvintes de Portugal, o apreciado actor cómico Alber-

Algumas considerações sobre a Praça de Touros e a sua inauguração

—O leitor inteligente e observador deve ter constatado, várias vezes, que «Defesa de Espinho» prima em dizer só a verdade sobre qualquer assunto ou problema que aborde ou em cuja solução intervenha, e que não é sem base que nas suas colunas se fazem afirmações concretas ou de responsabilidade.

Isto vem a propósito das primeiras notícias que publicámos a respeito da Praça de Touros que, com tanto sucesso, acabx de ser inaugurada. Só afirmamos que a mesma se fazia quando disso, baseado nos factos, tivemos a certeza.

Afirmamos, primeiro, que seria possível a construção de uma nova praça de touros para funcionar ainda na presente época; afirmamos depois que essa praça ficaria pronta a tempo de se realizar a primeira corrida no dia 3 deste mês e que a sua inauguração constituiria um notável acontecimento em todo o Norte do País; afirmamos ainda que o novo redondel espinhense seria o mais comodo, mais vasto e mais elegante do Norte do País.

Ai estão os factos a comprovar tudo quanto afirmamos, tudo quanto dissemos, com justificado e consciante otimismo. Não é mais um sonho, irrealizável para muita gente, mas uma realidade que estamos descrevendo!

to Ghira e o artista João Pio, no seu repertório alegre.

As «Casino Piero Girls» exibir-se-ão também em novos números de baile de agrado certo.

A tarde, o habitual chá dançante com variedades

—Após alguns dias de ausência, voltou a exhibir-se no Casino, com geral regosijo dos seus frequentadores, a inconfundível estrela de baile «Marietinha».

No «dancing» estrearam-se há dias as apreciáveis bailarinas «Hermanas Castro» que agradaram.

Venceu o otimismo, a força de vontade e o capricho de alguns homens, esmagando os derrotistas, os empatas, os inuteis; venceu sobretudo Espinho que fica com um novo elemento de atracção, de movimento e de vida que sobrepõe todos os outros espectáculos.

Se mais não houvesse, isto devia ser bastante para que tenhamos o direito a que o público nos acredite, a que faça fé pelas nossas palavras ou afirmações.

Outra coisa vimos proclamando com insistência e a consciência de quem tem conhecimento de causa: —a absoluta solidês da nova Praça. Não é preciso ser entendido em matéria de construções desse género para se ficar tranquilo quanto á sua segurança. Basta uma rápida observação da estrutura do novo redondel para que se dissipe qualquer receio. A Praça foi vistoriada por pessoas competentes e de responsabilidade e os técnicos reconheceram que não seria preciso tanto para se considerar suficientemente segura a obra.

Pequenos detalhes de embelezamento e o acabamento da fachada, sob traços do arquiteto espinhense sr. Jerónimo Reis, estão a ser executados e estarão concluídos para a próxima corrida do dia 17.

—A tourada de domingo passa do agrado plenamente á quasi totalidade do público. Notaram-se algumas deficiências próprias de uma inauguração mas nada de importante temos a registar que desmereça a boa organização e o brilhantismo da corrida.

Os touros não desmentiram a fama de que vinham precedidos, numa época em que é difícil obter-se um bom curro, mesmo por muito dinheiro. Dos artistas, salientaram-se os eximios cavaleiros Simão da Veiga e José Casimiro, o primeiro mais feliz por sorte nos touros que lhe couberam. Amorós, mostrou que é artista no seu género, embora um pouco nervoso.

Os bandarilheiros actuaram quasi todos bem e os forcados, destemidos e valentes, fizeram excelentes pegas.

De um modo geral o público ficou satisfeito com a corrida e belamente impressionado com a Praça.

Bem haja quem tornou possível tão apreciável melhoramento! É a exclamação de todos os bons espinhenses.

Grande Hotel de Espinho
Um dos melhores das praias portuguesas
FERNANDO CAGO & C.

IRONIAS
comentarios DA SEMANA

TAMBEM as partidas e chegadas dos comboios da C. P. são uma lástima. E' raro o dia, por exemplo, em que o trâmuei que de Espinho sai ás 8 e 34 chegue a S. Bento á tabela—9 e 24. Antes das 9 e 30 nunca está no Pôrto. Dias há em que chega ás 9 e 45!

As pessoas que a esse comboio se destinam, com os seus empregos no Pôrto, bustantes das quais têm de fazer as suas entradas nas casas comerciais ás 9 e 30, veem-se e desejam-se para chegar a horas!

E quantos outros tranvias não chegam fora da tabela! Mas isto sempre, sempre, quasi diariamente, sem dô nem piedade pela pontualidade a que são obrigados nas suas occupaçoens, os passageiros.

Nos comboios de regresso dá-se a mesma coisa. O das 18 e 48, do Pôrto, mais de uma vez que chega a Espinho tarde e a mas horas. C. P.—sinónimo de Comodidade, Pontualidade, como dizem alguns dos anúncios de C. a os C. de Ferro Portuguezes?

Meu Deus! Como a senhora Companhia nos quer deixar poeira nos olhos!

SABEM bem quem são os «cravos»...

Aqueles que se «dependuram» em nós quando nos encontram no «café», no «bar», no restaurante e até em casa. Dão-nos palmadinhas nos ombros, rodeiam-nos de salmaqueques, dizem, a tuao o que nós dizemos, que sim, só para nos upanharem a pagar uma cervejinha, um café ou mesmo uma janturada.

E depois bajulam-nos, fazem tagalés, para ficarem «frêgueses»...

Os «cravos», quantas vezes em c'ôas, como eles abundam e de que arrôjo e descaro são!

E' de fugir ás sete partidas!

Tenham cuidado com os cavalheiros «cravos»—deixamos aqui o av. de precaução—que por mal dos nossos peccados fulamos por experiência própria...

AS damas na Avenida não não se cansam de passear, de dar voltas, de ouvir o rádio da cabine. E' bonito, elegante... e parece bem. Neste mês de Agosto a animação atinge o auge! E' colossal o numero de pessoas actualmente aqui. São bastantes as atracçoens annunciadas. Tudo corre bem e ás mil maravilhas!

Só falta uma coisa para completar este céu aberto com as portas fechadas: a piscina! —¿ Que raio será feito da piscina? Se cahiar perdeu-se!...

Tóni.

Farmácias

De serviço, hoje:

Farmácia Teixeira

e

Farmácia Paiva

Durante a semana:

- 2.ª feira—Farmácia Teixeira
3.ª » — Central
4.ª » — Santos, Sacr.
5.ª » — Paiva
6.ª » — Higiene
Sábado—G. Farmácia do Espinho

SOCIEDADE

Aniversários

Fez anos: —em 7, a senhorinha Maria Amélia Veiga Domingues, filha do sr. professor António Augusto Domingues;

Fazem anos: Hoje, a sr.ª D. Rita de Almeida Vantacichs, esposa do sr. Joaquim Odein Vantacichs, a sr.ª D. Rosa Alves Dias, tia do nosso director, e a sr.ª D. Ana Ribeiro do Espirito Santo, esposa do sr. Ismael do Espirito Santo;

—em 11, a sr.ª D. Olivia Pinto de Andrade, esposa do sr. Alberto de Andrade, o sr. Carlos de Moraes, o menino Luiz Augusto, filho do sr. Augusto Pereira Bartolo, a sr.ª D. Margarida Soares Gomes Gil, esposa do sr. António Gil, e a senhorinha Maria Manuela Cardoso de Sousa, filha do sr. dr. Manuel Vicente P. de Sousa;

—em 12, o sr. Fernando Miranda Gomes, a sr.ª D. Aurora de Carvalho B. Gomes, esposa do sr. Tomaz Ferreira Gomes e o sr. António Dias Quinta;

—em 13, a senhorinha Fernanda Peixoto de Vasconcelos, filha do sr. dr. José de Cerqueira Vasconcelos, de S. João da Madeira, e a menina Maria Irene, filha do sr. Joaquim Pinheiro Vasconcelos;

—em 14, a sr.ª D. Maria do Céu Dias de Sousa, esposa do sr. Joaquim Pereira de Sousa, do Pôrto;

—em 15, a sr.ª D. Regina Celeste Quinta, a menina Maria Fernanda, filha do sr. Alberto Nogueira de Brito, o sr. Américo Ferreira do Couto, a sr.ª D. Inês Rodrigues Mendes, o sr. Alíete Alves Vieira, filho do sr. António Alves Vieira, o sr. António Balona, filho do sr. Henrique Balona, e os sr.s David José de Almeida e Paulo Ferreira da Silva;

—em 16, a senhorinha Maria Luiza Miranda de Melo Oliveira, filha da sr.ª D. Alice Miranda de Melo Oliveira.

Doentes

Tem estado enfermo o nosso prezado amigo e assinante sr. João Marianito Pinto de Sá, estimado chefe dos escritórios da Fوسفهيرة Portuguesa, em Espinho.

Desejamos-lhe pronto restabelecimento.

Colégio de S. Luís

Este acreditado estabelecimento de ensino da nossa vila apresentou a exame, este ano, entre outros, os seguintes alunos que obtiveram aprovação:

Instrução primária

3.ª classe — António Joaquim Guimarães Baptista de Freitas, António José Ferreira Barrosa, Elísio Rodrigues Bessa de Almeida e Castro, Estrela Pinto Taveira, Higino Ramalho Mendes, José Maria Augusto Carneiro Nunes Correia, Leonel Fragozo Soares Prudente, Maria Luis Carneiro Amaral e Renato Manoel de Almeida Graça.

4.ª classe—António da Costa Maia, Elísio Rodrigues Bessa de Almeida e Castro, Mario Trigo Monteiro Trindade e Erelia Barros Ramos Pereira, distinto; Fernando Correia Marques, Fernando Mendonça Nazaré, Emanuel de Campos Brandão, Narciso Gomes de Oliveira, Alcina da Conceição, Lúcia Correia Marques, Maria de Lourdes Fernando Freitas Santos, Maria Horu da Silva e Maria Otília Teresa Rocha da Silva, aprovados.

Admissão aos Liceus

Admitidos—António da Costa Maia, Augusto Francisco do Couto, Domingos Luis Ferreira dos Reis, Elísio Rodrigues Bessa de Almeida e Castro, Erelia Barros Ramos Pereira, Fernando Mendonça Nazaré, Fernando Rogério da Veiga Domingues, José de Jesus Bico, José Brandão de Quardros Corte-Real, Lúcia Correia Marques, Maria Adelaide da Silva Mourira, Maria Filomena Pampolina Corte-Real da Maia Mendonça e Cunha, Maria Otília Teresa Rocha da Silva, Mário Miranda Valente, Mário Trigo Monteiro Trindade, Narciso Gomes da Oliveira e Virgílio Semeado dos Reis.

A BEM DA SAÚDE

Importância do leite na nutrição...

«The Miracle of the Milk».

VII

«Fica sendo um dos discipulos maiores desse Mestre», dizia o distinto clinico, a-proposito de eu ter finalizado o curso de Cultofisiologia do Macfadden Institute of Physical Culture.

«Na verdade aquele Instituto faz elevados juizos da minha pessoa, tendo-me concedido as mais altas classificaçoens e algumas mençoens honrosas, a-pesar-de, uma ou outra vez, haver sustentado opiniao oposta á dos seus professores, graças a conhecimentos adquiridos noutros mestres, pois eu não estudo Naturismo só há dois anos. Tenho o estudado e praticado entusiasticamente desde os deztoito anos.

«Perdô-me, pois, que, em referéncia ao leite, discorde também de V. Ex.ª. Os 18,000,000 de micróbios por centimetro cúbico contidos no leite são um perigo tremendo se forem de estirpe málfica; mas, pelo contrário, são altamente benéficos se pertencerem á categoria dos micróbios acidófilos, exterminadores dos micróbios da podridão nos intestinos!

«V. Ex.ª sabe disto como eu. Micróbios acidófilos existem aos milhares nos intestinos das crianças alimentadas pelo leite de mães saudáveis. E desempenham utilíssima função. E estes micróbios podemos-os cultivar facilmente, querendo. Logo o papão não é tanto de temer como parece.

«Quando ao atraso de Macfadden, deixei-me contar-lhe o seguinte: «Uma vez, há muitos anos já, na América, quasi me sanguei com um amigo por causa deste lutador. Punha-o nos pingaros da Lua. E eu não via senão Ehret, Amilcar de Sousa, Drews, etc. Depois, a-pesar das minhas convicçoens, surgiu-me uma inflamação das glândulas linfáticas do pescoço. Assim andei mais de um ano, bastante comprometido perante os sabedores do regimen seguido e apregoad.

«Uma das razões da minha quístantipalia por Macfadden era o êle utilizar o leite nos seus tratamentos (leite, muito bom alimento de bezerras, como eu dizia) tolerar a carne, o peixe, etc.

«Não vindo meio de me libertar daquela afecção, escrevi lhe sobre o meu estado, depois de tantos anos de regimen vegetariano. E fazia-lhe sentir a minha estranheza por assim poder ser atingido pela doença quem há tanto tempo havia adpotado um sistema de renúncia.

«Mandou-me estar umas semanas a leite e laranjas. Não estive a rigor. Mas, embora com retulência, passei a tomar leite e a comer muito mais laranjas. E a afecção desapareceu-me em pouco tempo. Não podia deixar de-lhe ficar grato.

«Conheci nos Estados Unidos um portuguez de cotação que jazia as melhores referéncias ao leite. Lamentava o não ser médico para estudar profundamente o seu emprego em larga escala na cura das doenças.

«E eu sorria-me cepticamente no meu intimo. E, nem de propósito tive a occasião e a necessidade de experimentar os benefícios do sistema. Uma minha prima, gravemente doente do fígado, curou-se quasi miraculosamente com o leite. O mesmo aconteceu com outros casos. O proprio Just Louva a dieta de leite, sobretudo, na transição.

«Com boa fruta, variada e abundante, facilmente se vive exclusivamente dela, com grandes benefícios também. Mas, quando ela é má e cara, francamente, não sei por que se não há-de aconselhar um doente que precisa de se reconstituir um alimento tão completo e fácil de tomar como o leite.

«Alimento mais anormal acho eu a carne. E, ás vezes, tem de se tolerar. Parece-me bem mais racional do que negar-lha e levá-lo a andá-la a comer ás escondidas por onde pode. O vicio ou o hábito quasi sempre pode mais do que a fraca vontade do homem. Capaz de prometer muito... mas muito mais capaz de cumprir pouco...

«Foram tais os culitos obtidos por Macfadden com o tratamento pelo leite, que êle escreveu um livro que intitulou—«The miracle of the Milk»—O Milagre do Leite.

«Desculpe a franquesa do velho amigo Sá Couto. Fazendo outro conceito de Macfadden, nem por isso deixa de ter muito junto do coração os seus primeiros Mestres. O pouco que sabe a todos deve.»

(a) Manoel de Sá Couto.

Casas que progridem

Progredindo sempre, desde que assumiu a sua direcção o sr. Ernesto Pereira de Oliveira, seu actual proprietário, a Casa Camisão—oficina e depósito de móveis, etc., sita á Rua 19, acaba de inaugurar as suas novas fachadas e sala de exposições, as quais revelam o bom gosto decorativo que presidiu á sua remodelação.

A nova fachada e a referida sala de exposições da «Casa Camisão» dão-lhe jus a figurar entre os mais modernos estabelecimentos de Espinho.

As nossas felicitações ao sr. Ernesto Pereira de Oliveira, e fazemos votos pelas crescentes prosperidades da sua casa.

Nossa Senhora de La-Salette em Oliveira de Azemeis

Começaram ontem em Oliveira d'Azemeis as tradicionais festas no parque de N. S. de La-Salette.

Hoje, alem das festividades religiosas no Santuário, haverá á magestosa procissão, illuminaçoens teéricas e concêrtos musicais pelas bandas de infantaria 6, S. Tiago de Riba Ul e S. João de Loureiro, fogos de artifício do pirotécnico Alberto Costa, da Ponta da Barca e concurso pecuário, etc.

Café Nicola

A' venda no «Café Chinez»

Radio-Telefonia

Quer adquirir um bom receptor? Ouça as acreditadas marcas R. C. A., General Electric, Pilot, Zenith, Ponto Azul, Lorenz Reparacões em todos os aparelhos de T. S. F. absolutamente garantidas. «Técnicos Reunidos» Alfaiataria Lacerda Rua 19, Espinho—Tel. 22 Pegam uma demonstração

Concêrtos no Casino

Sob a regéncia do distinto maestro sr. Almeida Cruz, realizou-se na passada terça-feira o primeiro concêrto da época executado por um magnífico conjunto constituido pelos componentes das orquestras que actualmente actuam no Casino—«Almeida Cruz» e «Império».

A execução do programa, composto de obras dos mais célebres compositores mundiais, agradou plenamente á reduzida mas selecta assistência.

Recenseamento geral da população em 1940

Segundo o último recenseamento geral, da população é de 7.702.182 o numero de habitantes no continente e nas ilhas, ou sejam mais 876.299 do que em 1930.

Governador Civil de Aveiro

Conforme anunciamos, assistiu á inauguração da nossa Praça de Touros, em companhia dos srs. presidente e vice-presidente da Câmara, o sr. dr. José de Almeida Azevedo, illustre chefe do distrito.

Sucata de chumbo

Compra-se na fábrica de esmeril «Dragão», de Paços de Brandão.

SOCIEDADE

Casamentos

Em Coimbra e na Igreja dos Olivais, realizou-se no passado dia 26 o casamento da sr.ª D. Isita Castanheira Ivo, filha da sr.ª D. Elvira Castanheira Ivo e do sr. Francisco Ivo, com o nosso amigo e conterrâneo sr. dr. Arnaldo de Miranda Barbosa, professor daquela Universidade. Paranimfaram o acto, por parte da noiva, seus tios sr.ª D. Amada Castanheira Neves e sr. Alfredo Correia Neves; e por parte do noivo seus pais sr.ª D. Rosina de Miranda Barbosa e sr. Eng.º Arnaldo Casimiro Barbosa.

Terminada a cerimónia religiosa, e em casa dos pais da noiva, com um caracter acentuadamente íntimo, foi servido um finissimo copo de água, após o qual os noivos se retiraram para o norte em viagem de núpcias.

Na «corbeille» viam-se muitas e valiosas prendas dum requintado gosto artístico.

Aos noivos, que são dotados de apreciaveis qualidades e de priuorosa educação, e que actualmente se encontram em veraneio, nesta praia, desejamos uma eterna lua de mel e tôdas as venturas de que são merecedores.

Partidas, chegadas, etc.

Para Grijó, onde foi passar umas semanas, com sua familia, seguiu há dias o nosso prezado assinante sr. José Pereira Campos, digno tesoureiro da Câmara Municipal de Gaia.

Com suas familias encontram-se a veraneiar nesta praia os nossos estimados amigos e antigos colaboradores srs. engenheiro A. Xavier da Fonseca, de Viseu, e Catolino Dias Pinto, actualmente residente em Oliveira de Azemeis.

Tem estado entre nós, o nosso estimado assinante sr. Filipe Temudo, antigo tesoureiro da Fazenda Publica neste concelho, actualmente exercendo o mesmo cargo em Vila do Conde.

De Lisboa regressou com sua esposa e neta Alfedina, o nosso amigo e assinante sr. José Alfredo de Almeida Cordeiro;

De Lamáracos—Chaves—regressou ao seio de sua familia a distinta professora e nossa estimada assinante sr.ª D. Irene Mota;

Para as Caldas de S. Jorge, partiu com sua esposa o nosso assinante e amigo sr. José Soares Gomes;

Tambem se encontram entre nós, com suas familias os nossos prezados assinantes e amigos srs. Alvaro Maia, Edgar Nogueira e o nosso querido amigo e antigo camarada de Redacção sr. Mário Victor Guimarães.

Dr. Arnaldo Monteiro

Com sua familia também se encontra a veraneiar nesta estancia, o nosso illustre amigo e colaborador sr. dr. Arnaldo Monteiro, antigo presidente da Comissão de Iniciativa e Turismo de Espinho, e categorizado membro da Ordem dos Advogados.

Marquês da Graciosa

Veto a assistir á inauguração da nova Praça de Touros de Espinho, acompanhado do sr. P.º Abel Condeço, digno prior de Anadia, o Ex.ºo Marquês da Graciosa. O nobre titular, entregou ao vereador sr. José Faustino, a quantia de esc. 500\$00 para a S. C. Misericórdia desta Vila. Bem haja.

Fernando Ferreira Soares

Advogado Escritório na Praça Camões Feira Residência em Nogueira da Regedoura.

FOSFOREIRA PORTUGUESA

Todos os espinhenses devem preferir os seus fósforos porque são os melhores.

FESTAS DA AJUDA

Não temos conhecimento de que até á data esteja constituida qualquer comissão para promover as costumadas Festas da Ajuda. E já é mais do que tempo para isso, a-fim de se fazer uma coisa em termos, a capricho, mesmo, e porque

E por falarmos «em qualquer comissão» vem a propósito dizer que não deve ser uma comissão qualquer porquanto é indispensavel que ela seja formada por pessoas de responsabilidade que trabalhem com afioco, com gosto e entusiasmo, tendo em vista principalmente o bem nome de Espinho.

«Defesa de Espinho», á falta de iniciativa de outrem, tem intervido algumas vezes na organização das respectivas comissões e das próprias festas. Entende, porém, que essa missão compete a outras entidades e por isso se limitará a lembrar o assunto a quem de direito, esperando que o mesmo não seja relegado para a última hora, como geralmente tem sucedido.

Nossa Senhora da Saude e Santo António em S. Paio de Oleiros

Realizam-se na vizinha freguesia de S. Paio de Oleiros, nos dias 16, 17 e 18 do corrente, as tradicionais festas em honra de N. S. da Saude e Santo António, com o concurso das reputadas bandas de música de Freamunde e Reverte, Fafe. No arraial que se prolongará até ás duas horas, haverá illuminaçoens electricas e á moda do Minho e deslumbrantes fogos de artifício fornecidos por 3 protécnicos da região, em disputa de um prémio. No dia 17 missa soléne, sermão pelo abade de Nogueira da Regedoura, sr. padre J. Nunes Faria e procissão em continuação do arraial. Segunda-feira 18, missa, subindo ao pulpito o padre Fernando Moreira, concerto pelas referidas bandas e várias diversões, fogo, etc.

Colónia Balnear Infantil da Associação Recreativa de Arcos—An. dia

Conforme nos últimos anos, encontraram-se em veraneio na nossa praia os mudos da Colónia Balnear Infantil da Associação Recreativa de Arcos, Anadia, que este ano estão instalados na Escola Oficial n.º 1 do sexo masculino.

Registo bibliográfico

Recebemos as seguintes obras, que agradecemos, bem como as respectivas dedicatórias:

- «Paris»—Rempart de l'esprit quand même», por R. Lusoi—edição da União Gráfica, Lisboa.
«Paysajes y Mujeres», por José Maria Sahuas—Editorial Ática, Lisboa.
«Mussonni»—folheto contendo o discurso do Duco no 1.º aniversario da entrada da Itália na guerra.

LEDE E PROPAGAL

«Defesa de Espinho» Vende-se no Quotose Reis —à Avenida 8—

Café Nicola

Não tem rival. Pode ser apreciada no Café Chines onde também se vende a peso

Vida Desportiva

Oquei em patins

Foi um verdadeiro acepitape para os desportistas locais, e para os que cá se encontram a veranejar, o I Porto-Lisboa em Oquei patinado. A selecção da capital demonstrou superioridade técnica, e acabou por vencer a porfiada resistência dos portuenses em acentuada melhoria de classe. Na equipa lisboeta sobressaíram Sidónio e Olivério Serpa, Jesus Correia e por vezes Adrião.

Nos portuenses Seixas e Armando. A facilidade de execução e a sticada fácil dos lisboetas, foi um dos factores primordiais da vitória.

Um pormenor curioso:

Os lisboetas ao stucar não levantam o «stick», ao contrário dos portuenses. Isto é, os lisboetas empurram a bola e os portuenses batem-na, sem que a velocidade imprime a bola, seja menor nuns do que noutros.

Como preliminar jogaram a A. Académica de Espinho e o Escola Livre de Oliveira, vencendo o último por 5-3. A equipa local desiluiu-nos. Estamos porém crentes que foi uma tarde—aliás noite—desastrosa apenas, sem mais repercussões que as de momento. A falta de peso nos académicos é notória e traz-lhe desvantagem acentuada. Os oliveirenses foram felizes no resultado, embora merecido, pois foram diversas as ocasiões criadas e desperdiçadas pelos espinhenses.

A X Volta a Portugal em bicicleta

De manhã chegaram a Espinho, vindos do Porto, os corredores que tomam parte na volta deste ano. A meia estava colocada na Avenida 8, onde os corredores foram ovacionados por densa multidão. A ordem da chegada foi: 1.º Eduardo Lopes (Benfica), 2.º João Lourenço—Sporting, 3.º Baltazar Rocha—C. de Ourique, 4.º A. Raposo—F. C. Porto. Todos eles obtiveram o mesmo tempo.

«Circuito de Espinho»

À tarde realizou-se o Circuito de Espinho com grande interesse por parte da população e veraneantes. A partida foi dada pelo sr. dr. Castro Soares, ilustre Presidente da Câmara Municipal, para isso convidado pelo clube organizador. A prova curta, interessou apenas quando ao sprint se tentaram vencer os vencedores. Francisco Duarte, do Sporting, ganhou um prémio pelo maior número de voltas ganhas (8).

Antes do início da prova foi investido da camisola amarela, o corredor de Benfica Eduardo Lopes, vencedor da etapa da manhã, acto sublinhado com muitas palmas. Na última volta os corredores cortaram a meta pela seguinte ordem: 1.º Eduardo Lopes—Benfica, 2.º João Lourenço—Sporting, 3.º Francisco Inácio—Sporting, 4.º Baltazar Rocha—C. de Ourique, 5.º José Martins—Benfica. Todos com o mesmo tempo, bem como o pelotão que cortou a meta logo a seguir.

Tiro aos pombos

Hoje no Campo da Avenida da grandioso torneio de tiro aos pombos com o concurso das melhores espingardas nacionais da especialidade.

Praça de Touros de Espinho

No próximo domingo, 17 do corrente, realiza-se a 2.ª e grandiosa corrida em que serão lidados 8 touros, todos puros, de casta espanhola, pertencentes á acreditada ganadaria da iustre casa Palmela. Os famosos «diestros» Joselito de la Cal e Morenito de Talavera, que tanto sucesso tem obtido nas Praças de Espanha com as suas estupendas «faenas» e que lidarão nesta memorável corrida 4 touros desmembrados nos 3 tercios, ao uso de Espanha (bandarilhas, capote e muleta).

Praça de Touros de Espinho

2 cavaleiros—Os notáveis e aplaudidíssimos artistas António Luís Lopes e Simão da Veiga, que tourearão a duas mãos, sem auxilio de redeas, os melhores toureiros portuenses. Um grupo de valentes forçados que conduzirá a Azémioa com a caixa das farpas.

Abrilhanará esta corrida a excelente banda de música da C.ª de Salvação Pública «Guilherme Gomes Fernandes», de Aveiro.

Os bilhetes para esta formidável corrida encontram-se à venda na bilheteira, em frente ao «Palácio Hotel», até ás 14 horas do dia 17 de Agosto.

Para mais detalhes, vê cartazes e programas definitivos.

Exposição de arte

Na rua 62 n.º 221, junto ao Largo da Graciosa, inaugurou-se ontem a anunciada «Exposição de Arte e Industrias Regionais e Decorativas, do conhecido artista sr. Julio Pina, a qual tem sido muito visitada e apreciada.

Talvez não saibam

Que: —todas as peças fundamentais dos aeroplanos que estão sujeitas a violências são submetidas aos Raios X, em máquinas capazes de fotografar 5.000 diariamente?

—descongeladores próprios para aeroplanos que nos últimos 10 anos só eram usados em aviões de passageiros, estão sendo hoje aplicados aos aviões de guerra?

—em 1 de Janeiro deste ano foram registados 17.351 aviões civis, seja mais 35,2% do que os registados em Janeiro de 1941 que foram em número de 12.839?

—Igor Sikorsky, inventor aeronáutico, bateu todos os records de vôo vertical a partir do solo num aeroplano especialmente construído com uma hélice propulsora na parte superior. Conservou-se na vertical durante uma hora, 32' e 30"?

—a não ser que a indústria dos dirigentes baseados na teoria do peso mais leve que o ar se desenvolve, possivelmente as forças aéreas dos Estados Unidos dentro dos anos mais próximos passarão a considerar os actuais dirigíveis como coisas obsoletas?

—desde 1917, ano em que foi inventado nos Estados Unidos o tanque automático de gasolina de fechar hermeticamente que estes fazem parte dos aviões de guerra.

—prensas gigantescas substituem agora a mão de obra até aqui empregada na fabricação de aeroplanos?

—no mês de Janeiro as entregas á Inglaterra de aeroplanos pelos Estados Unidos foi de uma vez e meia da entrega dos primeiros seis meses de 1940?

(Britanova Features Service)

Terreno

Vende-se central—560 metros quadrados—em conta. Casa—aluga-se rés-do-chão, com loja, para estabelecimento. Trata agência Ramos—frente á estação—Espinho.

Casa em Oleiros

Aluga-se com 3 divisões, 3 quartos e quintal. A 100 metros da estação. Dirigir-se ao chefe da estação de Oleiros.

Louças e cristais

Variado sortido na «Louçaria Guerreiro»

CORRESPONDÊNCIAS

Esmoriz, 1—8—94!

Praia de Esmoriz

Tendo feito uma visita a esta nossa encantadora praia, local preferido por aqueles que precisam de verdadeiro repouso, após um ano de labor intenso e onde se está á vontade, ficámos um pouco contristados, porque alguns locais, á volta dos «chalets» de habitação, estão atulhados de caçacos de telha e vidros, destruição ainda do ciclone de 15 de Fevereiro. Como estes destroços constituem grave perigo para os veraneantes, especialmente para as crianças, porque sempre andam descaçadas, justo e preciso seria que a Junta de Freguesia de Esmoriz encarregasse alguém de fazer a limpeza devida, a bem do sossego e até da saúde dos veraneantes. De esperar é que este pedido seja atendido.

Melhoramentos

A Direcção das Estradas do Distrito de Aveiro, no louvável intuito de auxiliar quanto possível o trânsito, alargou o cruzamento das estradas Porto-Aveiro e Estação de Esmoriz ao Picão. Embora não seja bem aquilo que seria preciso, já nos felicítamos, pois que esta obra já beneficia muito á circulação, que neste cruzamento é intensa e perigosa.

Falta de milho

Vai-se acentuando de dia para dia a falta de milho, género indispensável para o fabrico do pão, o que traz muito entristecido o povo e muito especialmente as classes pobres. Bom seria que este assunto pudesse ser facilmente resolvido.

Falta de comboios

Muito se têm feito sentir as faltas dos comboios n.ºs 21 e 22 que por aqui passavam, respectivamente, ás 12,27 e 11,44, pois esses comboios eram dos principais para os interesses económicos desta região e circunvizinhas. São tão grandes os prejuizos e transtornos advindos dessas faltas, que de esperar é que a C. P. restabeleça esses comboios.—C.

Silvalde, 6—8—94!

A nossa alimentação

A escassez de milho que ultimamente se vem notando por toda a parte e que deu origem ao racionamento do precioso cereal, causa, como é obvio, perturbações económicas, principalmente nas classes pobres que têm no pão de milho um dos seus principais alimentos, senão o principal.

A principio, quando a falta de milho se começou a sentir, propa-

lou-se aos quatro ventos que a culpa pertencia ás nossas autoridades administrativas que tinham descurado o problema da nossa alimentação. Nada mais injusto! Isso mesmo nos tem demonstrado o tempo, pois o mal, infelizmente é geral e não local.

Não está, portanto, nas mãos das referidas autoridades, como muitos julgam, o remédio pronto e fácil para debelar a crise. Todavia, o mal há-de ter fim, posto que não há bem que sempre dure nem mal que nunca acaba.

A crise que agora atravessamos é um sinal dos tempos.

Aguardemos melhores dias e confitemos em quem tão zelosamente nos governa.

As providências serão imediatas; não se farão esperar, logo que possam ser postas em prática. ***

O pão de trigo vulgarmente conhecido pelo nome de «papo seco», ao saber da crise que actualmente se passa com o pão de milho, seu próximo parente, pôs as barbas de molho, que é como quem diz o «papo». E, a-sim, em vez de inchar, como era de esperar, tem mingado de dia para dia...

Não há muitos dias, uma criatura que se dá ao luxo de ter padeira á porta, comentava o caso com a sua comadre, nestes termos:—Nesta crise que atravessamos, nem tudo é mau, comadre.

—Ora essa! então porque?

—E' que eu tinha sempre de me levantar para atender á padeira e agora já não tenho esse trabalho...

—Por quê, minha comadre?

—A padeira mete-me o pão pelo buraco da fechadura.

Com efeito, o tal «papo seco», nessa progressão negativa, daqui a pouco tempo não chegará para tapar a cova dum dente...

Desastre

Quando procedia hoje ao carregamento de toros de eucalipto, no lugar do Pêso, desta freguesia, foi atingido por um toro, que lhe produziu o esmagamento dos dedos da mão direita, o carreteiro Joaquim Domingues de Oliveira, de 45 anos de idade, morador na rua 18, de Espinho, pelo que foi socorrido no posto de enfermagem do sr. Pedro Costa, enfermeiro da Carreira de Tiro.—C.

Paços de Brandão, 7-8-94!

Festas de Agosto

Decorreram com grande brilhantismo as festas de Agosto, realizadas nos dias 3, 4 e 5 deste mês, em honra do Sr. dos desamparados, S.º António e S. Cipriano.

Pedido de casamento

Pelo nosso amigo sr. António

CURSO DE FÉRIAS

No Colégio de S. Luis vai o Colégio dos Carvalhos, de que aquele é sucursal, abrir um curso para os alunos que hajam de fazer exames em Outubro, em qualquer disciplina dos 3 ciclos e admissão á Universidade. Recebem-se desde já inscrições.

As aulas começam em 18 de Agosto.

Cabeleireiro de Senhoras

—Há muito quem faça permanentes, mas, garantidas, com óleos estrangeiros, das melhores marcas, nem todas as casas—

Não esqueça o

Salão Veneza

onde V. Ex.ª poderá tratar dos seus cabelos, ficando com a certeza de que já mais trocará esta casa.

Proprietário: A. da Costa Júnior—Rua 19 n.º 269 ESPINHO

RÁDIOS PHILIPS

Os receptores 1941—Não têm rival

em perfeição e em preços

Ninguém compre sem consultar a casa

DIAS & IRMÃO, SUORS.

únicos agentes oficiais no concelho de Espinho

VENDAS A PRONTO E A PRESTAÇÕES

COLÉGIO DE S. LUÍS—PRAIA DE ESPINHO

(Para rapazes)

Por um decreto do Ministério da Educação Nacional acaba de ser estabelecida a separação dos sexos nos estabelecimentos de ensino particular.

O Colégio de S. Luís, que já o ano passado estudou este assunto com o Colégio de Pedro Nunes, vem comunicar ás Ex.mas Famílias das alunas que o frequentavam no ano anterior o seguinte:

Com o pensamento de corresponder á confiança depositada na Direcção e para satisfazer ao desejo manifestado por muitas das suas alunas, o Colégio de S. Luís vai colaborar com professores seus no Colégio Pedro Nunes para acompanhar ainda os seus estudos e onde praticamente poderão as mesmas alunas contar com o mesmo espírito de orientação e esforço de aproveitamento.

CINE THEATRO ALIANÇA

APRESENTA, HOJE, A'S 15 e 30 e 21 e 30 horas

a realização sensacional de HENRI HATHAWAY

O Filho

Também Roubo

Amor e dedicação filial através dum novela que prende atentamente a curiosidade do espectador; com Tyrone Power e Dorothy Lamour.

Programa da semana:

11—2.ª feira: Traquina Querida; 12—3.ª feira: Sinfonia dos Trópicos; 13—4.ª feira: Rebeca (A Mulher Eterna); 14—5.ª feira: Bigamia; 15—6.ª feira: Balalaika; 16—Sábado: Peça a palavra; 17—Domingo: Mulheres.

Martins, digno funcionário da Câmara da Feira, foi pedida em casamento para seu colega, sr. Joaquim Pereira, a menina Emilia Alves Carvalho, prendada filha da sr.ª D. Laura de Sá Alves e do industrial sr. Edmundo de Almeida Carvalho, desta localidade. O enlace realizar-se-á brevemente.

Falecimento

Faleceu nesta localidade, lugar do Barroso, quasi repentinamente o mestre de obras sr. Bento Pereira da Silva, casado, de 60 anos de idade.

Pezames á família enlutada.

C.

Habitue-se á ideia

de visitar, aos domingos, as TARDES FILATÉLICAS ESPINHENSES



que o Centro de Intercambio Filatélico de MADRID

Realiza na

GRANDE PENSÃO MIMOSA

A ENTRADA É LIVRE

Agradecimento

António Moreira da Costa e esposa protestam, por este meio, o seu eterno reconhecimento a todas as pessoas das suas relações e amizade que os confortaram pelo doloroso transe que sotreram com o falecimento de sua querida filha-nha Maria Casimira, manifestando também a sua gratidão ás suas companheiras do Colégio da N. S.ª da Conceição pela homenagem que prestaram á sua infeliz amiguinha.

Espinho, 10 de Julho de 1941.

COLÉGIO DE PEDRO NUNES

(Para meninas)

Obedecendo ao exposto no decreto 31.433, de íntima colaboração pedagógica com a Ex.ma Direcção do Colégio dos Carvalhos e S. Luís, a Direcção do Colégio de Pedro Nunes vai optar pelo sexo feminino.

Esperamos das Ex.mas Famílias dos nossos alunos a gentileza de os matricular no Colégio de S. Luís onde encontrarão o mesmo carinho e disciplina que viram em nós.

Para maior regularidade e eficiência no ensino, foi que os Colégios S. Luís e Pedro Nunes se propuseram esta união.

Apressamo-nos a tornar pública esta decisão, visto que, pelo mesmo decreto, as inscrições terão de ser realizadas até o dia 10 de Outubro.

A DIRECÇÃO.

Modista

Diplomada com o curso de corte e recencheda de Lisboa, executa todos os trabalhos inerentes á sua arte, dando também lições de corte e labores, a preços accessíveis. R. 29 n.º 92 junto á Avenida 8)

José Pereira de Jesus Júnior Enfermeiro Diplomado com prática dos hospitais Rua 62 n.º 694—ESPINHO

Minerva braçal usada e em bom estado compra-se na Tipografia Popular—Rua 33—Espinho.

O Pôr

Constantemente

Pó d'Arroz



é Mau

Para a Pele

—há um espaço lista

Muitas senhoras julgam dever pôr pó frequentemente, para impedirem o brilho do nariz ou o luzidio do rosto. Nunca lhes vem ao espirito um pouco de reflexão sobre o efeito que isso poderá ter na pele.

Uma ideia nova e engenhosa permite agora a toda a mulher o empoar-se uma só vez de manhã para todo o dia. Uma colher de café de «mousse de crème» misturada com o pó de arroz preferido torna-o tão terno e aderente que se conserva mesmo com o sol, ou a chuva ou ainda na mais aquecida das salas de baile.

No Pó Tokalon, a «mousse de crème» está cientificamente misturada com o mais fino pó subtilizado. E, por isso, que o Pó Tokalon é o único verdadeiro pó de arroz de «mousse de crème». Actua como um maravilhoso tónico da pele, estimulando os tecidos e não obstruindo nunca os poros—como poderá acontecer se nos empouarmos constantemente.

Amanhã de manhã, aplique o Pó Tokalon no seu rosto e observe os resultados.

A' vença dos bons estabelecimentos de perfumarias. Não encontrando, escreva para o Depósito Tokalon—88, Rua da Assunção, Lisboa—que atende de na volta do correio.

Despedida

Julietta de Almeida Abrantes e filhas, retirando-se hoje para Trás-os-Montes e não lhes tendo sido possível despedirem-se das pessoas amigas, como era seu desejo, vêm, por esta forma, apresentar-lhes as suas despedidas, reservando-se para as visitar pessoalmente no mês de Outubro, quando tencionam voltar a Espinho, e oferecendo-lhes os seus préstimos em Loivos—Vidago.

Espinho, 10-8-1941.

ASSINE

«Defesa de Espinho»

Visite a exposição de lindos
Candieiros a prestações com bonus na
Tabacaria Romeu

inscrição permanente

T. S. R. Mande reparar o seu
Radio Receptor
na nossa oficina, dirigida por técnico especializado em todas as marcas
Reparações rápidas e garantidas

PADARIA CENTRAL

PROPRIEDADE DA
Sociedade Industrial de
Padarias de Espinho, L.^{da}
Angulo das ruas 14 e 23
Especialidade em pão sem fermento artificial—pão sistema espanhol
tosta azeda e biscoito tipo «Valongo». Fabrico esmerado pelos mais
modernos e higienicos processos. A padaria mais higienica de Espi-
nho. As melhores instatações no género, no norte do Pais.

Pensão do Porto
DE
José A. Monteiro de Lima
Avenida 8—(esquina da rua 25)
ESPINHO
Esplêndida mesa e bons quartos.
Pensões permanentes e refeições
avulsas.—Prêços módicos

PADARIA PRIMOROSA
DE—**AFONSO FERREIRA GAIO**
Pão de trigo e de milho
Especialidade em fabrico de
pão de milho.
ESMÊRO E ASSEIO
Rua 14, 863—Espinho

A. TRINDADE
Armazens de Ferro, Aços, Cobre, Carvão de
Forja e outros artigos
Vendas por justo e a
880, ADEMDA 8, 880-Rodem Rua 29-80 a 82
Caixa Postal n.º 4—Telegrams-FERRO
ESPINHO TELEFONE 29

Armazem de Merceria,
azeites, farinhas e cereais

Depósito de
Açucar, Toucinho e Gorduras
MARIO FORTUNA COUTO
Telefone, 305 Espinho
Rua 9 n.º 433 a 447
ESPINHO

PADARIA FERREIRA
A Padaria mais
central de Espinho
M. Nunes da Silva & C.^a
Pão fabricado segundo os processos técni-
cos e higienicos, mais modernos de tôdas as
qualidades
Especialidade em pão com fermento natural
Todos os dias as Delicias «Vienas d'Austria»
Distribuição ao domicilio
Séde: Rua 19, n.º 243 e 245—Filial—Rua 62, n.º 69
—ESPINHO—

PADARIA E CONFEITARIA MODELAR
(A casa mais elegante de Espinho neste género)
MATOS & IRMÃO
958, Rua 19, 957—ESPINHO
Especial fabrico de pão de tôdas as qualidades, com
tarinha fina das melhores fábricas
Secção de pastelaria, fogaças e caladinhos. Completo
sortido de doces e biscoitos para chá
Especialidade em pão sem fermento
artificial, entrada livre ao público
para ver como é feita a manipulação
Accio e Higiene
Distribuição ao Domic.
Filiais em Estarreja e Paços de Brandão

Armazem de Merceria
V.ª de **JOAQUIM CARDOSO**
Societário da Saboaria
Atlântica
Ceriais, Semeas, Farinha
: : : Toucinho e Azeite : : :
RUA DESASSEIS, 791 a 798
Telefone N.º 26
Espinho

Henrique Balona
Armazem de Vinhos,
Aguardentes e Azeit na
por junto.
Especialidade
em vinhos de pas toas
melhores procedências.
Materiais de Construção
Rua 18 n.º 4077 —ESPINHO

Fábrica Progresso
MANUEL FRANCISCO DA SILVA & C.^a L.^{da}
Esmaltagem, alumínio, Fundição,
Serralheria e Niquelagem—Exe-
cução perfeita e garantida
TELF. 27 —ESPINHO

Fábrica de Rolhas de Cortiça
de
José Dias Coelho
Cork Manufacturer & Exporter
Discos, quadros, palmilhas, aparas, cortiça virgem
e congratulado
Premiada nas exposições do Palácio de Cristal Portuense—
e S. Luis (E. U. A.) 1904
Telef. 72—Telegrams: Dias Coelho
ESPINHO — Portugal

CONFEITARIA IDEAL
Avenida 8 (Em frente à estação de Espinho-Praia)
Telefone, 64—ESPINHO
Sucursal e depósito dos afamados bolos da Casa Sa-
meiro, de Oleiros, fornecedora há 25 anos das prin-
cipais casas de Lisboa e Porto.
Premiada na Exp. do Palácio de Cristal em 1933
Casa especial em chás finos, primorosa ser-
viço de chá, café, leite e cacau.
Séde e Oleiros—Tel. 20—P. B.

Pinho & Ferreira
ARMAZEM DE MERCEARIA
Azeites, toucinhos, Farinhas e Cereais
* * *
Rua 18 n.º 885 a 88.—Rua 27 n.º 45 a 47
TELEFONE, 53—ESPINHO

Agencia de contribuinte
A Informadora
Encarrega-se de todos os assuntos
na Repartição de Finanças, Câmara,
Instituto Nacional de Trabalho em
Aveiro e Circunscrição Industrial do
Porto.
Depositário da agua do Cruseiro
Distribuidor do «Gascidia»
Rua 16—595 Rua 21—385
—ESPINHO—

Manuel Augusto de Castro
Confeitaria e frutas
ESPECIALIDADE EM BOLO DE AROUCA
Fabrico especial de doces e «Bolos de Espinho»
pão de ló de 1.ª e 2.ª qualidades e Bolo de S. Bernardo.
Depósito: Rua 19—n.º 196

CADINHA & COUTO
MERCEARIA, CEREAS, AZEITES
* * *
ARMAZENISTAS
Armazens e escritório: Rua 25, 436 a 460
TELEF. 52 RUA 18
—ESPINHO

METALÚRGICA DE ESPINHO
**Abel de Oliveira, Mar-
tins & C.^a L.^{da}**
Garagem: R. 18—Oficina: R. 37—Telef. 44—ESPINHO
Construção e reparação de todas as máqui-
nas industriais e agrícolas. Fregagem de ro-
das de engrenagem e variados trabalhos fre-
zados e rectificadros. Agentes de Oleos e Gas-
olina da «Atlantic» e «Shell» e de pneus e
Câmaras de ar «Fish». Montagem e repara-
ção de Automóveis, motores e explosão
Diesel e Semi-Diesel, etc.

LOUÇAS DE ESMALTE **LOUÇAS DE ALUMINIO**
ARTIGOS DE OVIDADE
Porcelanas
Faianças
Vidros
Cristais
Bibiots
Garrações
Estatuaria
artística
Telef. 306
Estabelecimento:
Rua 19 n.º 57-59

Cofres
Fogões
Camas
Lavatórios
Talhados
Metais
Feros de
engomar
Candieiros
eléctricos
ESPINHO
Armazem de Retem:
Rua 6 n.º 387

BONANÇA
A mais antiga Companhia
Portuguesa de Seguros
AQUELA QUE MAIS GARANTIAS OFERECE
OS MELHORES PRÊMIOS DO MERCADO
AGENTES
José M. da Silva & Sobrinho
Correspondentes Bancários
Depositários de Tabacos e Fósforos

Café Moleno
RUA 19 e LAROS DA BRANCA
O PONTO MAIS CENTRAL DE ESPINHO
Confortável sala de chá.
O Lote de café servido à chavena e
vendido a peso, rivaliza com os melhores.
Pequenos almoços principalmente servidos
Secção de Tabacos nacionais e estrangeiro
Confortável Bar montado na Caves.
Leitão assado, mariscos, bons vinhos etc.

DUARTE & C.^a
445, R. 19 n.º 451—ESPINHO
ARMAZEM DE MERCEARIA,
BACALHAU, CEREAS, FARINHAS,
AZEITES, GORDURAS, ETC.
ABOARIA ATLANTICA
Societários Gerentes
Depositários em Espinho da Cerveja
ESTRELA
Telegrams: DUARTINHO—Telef. 10

Estima, Valente & Ca
FÁBRICA A VAPOR DE SERRAÇÃO
E CAIXOTARIA
Especialidade em caixas para embalagem de figo
—Aplainadas e marcadas—
Telefone—ESPINHO, 28 — Telegramas—ESTIVALENTE
ESPINHO

FABRICA DE GUARDA-SOIS DE ESPINHO
M. P. Moreira
Rua 19, 400 a 406 — ESPINHO
TELEFONE, 31
Grande sortido de guarda-sois e sombri-
nhas. Guarda-sois grandes para Praia
Campo e Bar.
Depósito das Gabardines «MILORD» e
«FELVIMAR». Impermeaveis para se-
nhora—Grande novidade

Serração a Vapor
da Ponte de Anta
DE
Francisco Rodrigues de Castro
& Filhos, L.^a
Soalhós, forros aparelhados,
madeiras para construção civil e
caixotaria
TELEFONE, 67
ESPINHO

Vinhos de Pasto
José Tavares de Oliveira
& C.^a L.^a
Espinho—Rua 16-1023—Tel. 62
Gaia — Rua Barão do Corvo
401—Telefone, 3400
Pôrto — Rua da Estação, 103
Telefone, 287



ANTIGA CASA CAMISIÃO
FUNDADA EM 1880
Fábrica de móveis, estofos, colchoaria e redes de arame
Colchões, telas e divans de arame e mistos,
Rua 19 n.º 401-407 Telefone—93 Proprietário: ERNESTO PEREIRA DE OLIVEIRA
Serração e estância de madeiras
Agência de papeis pintados
Inglês
de
Seguros)

Agente em Espinho
da
Legal & General Assu-
rance Society, Ltd.
(Sociedade
Inglês
de
Seguros)

COLÉGIO DA NOSSA SENHORA DA CONCEIÇÃO
PARA MENINAS
Internas, Semi-externas e externas
AVENIDA 24—TELEFONE 303
ESPINHO

Padaria Mecânica
“A PEROLA DE ESPINHO,”
DE **FARIA & IRMÃO**
Especialidade em pão sem fermento artificial, Pão
francês, de luxo, bijou, etc. Fabrico esmerado e hi-
giénico pelos mais modernos maquinismos. O Ex-
público deve preferir os seus produtos que se re-
comendam pelo asseio e higiene. Entrada livre
para ver como é feita a manipulação.
Higiene é a divisa da «Padaria Pérola»
RUA 16—312 TELEFONE, 84—ESPINHO