

# MARTE VIVA

DIRECTOR: ALFREDO CASAL RIBEIRO  
SEMANÁRIO - ANO XI - Nº 526 - Preço 25\$00 - 14/5/87



A GUERRA ACABOU. Estas as palavras que em 8 de

## PAZ

Maio de 1945 foram transmitidas e recebidas com emoção e alegria incomensuráveis pelos povos.

50 milhões de pessoas de todos os continentes tinham morrido e a paz era desejada. A PAZ VOLTARA.



## ASSEMBLEIA MUNICIPAL

QUARTEIRÃO DA "MARISQUEIRA"  
POSSÍVEL DEMOLIÇÃO AINDA ESTE MÊS

PÁG. 8

8 DE MAIO DE 1945  
A GUERRA ACABOU



A PAZ TEM  
DE VENCER

## PROGRESSOS NA LUTA CONTRA O CANCRO

PÁG. 5

## T.P.E.

NO 1º FESTIVAL INTERNACIONAL  
DE TEATRO DA BEIRA INTERIOR

PÁG. 3

## DESPORTO ANDEBOL

JUVENIS DO S.C.E. QUASE  
APURADOS P/ A FASE DECISIVA

PÁG. 6



# agenda

FIM DE SEMANA

## REVISTA "PROTESTE"

A DECO - Associação Portuguesa para a Defesa do Consumidor - edita e distribui gratuitamente pelos seus sócios a revista PROTESTE. É uma excelente revista que trata apenas de assuntos relativos à defesa do consumidor. Em cada um dos números encontram-se testes e estudos sobre produtos de consumo que vão desde os produtos alimentares aos electrodomésticos, aos produtos de higiene, etc. Encontram-se também um variado conjunto de artigos de conselho e informação aos consumidores, fornecendo-lhes pistas acerca da forma como poderão fazer valer os

# PROTESTE

ASSOCIAÇÃO PORTUGUESA PARA A DEFESA DO CONSUMIDOR - DECO  
MENSAL - ANO X - MARÇO/ABRIL DE 1987 - N.º 58 - 150\$00 - NÃO É PERMITIDA PUBLICIDADE

seus direitos como consumidores. É uma revista que interessa a todos. A sua aquisição, no entanto, não é fácil, a não ser que se inscreva como sócio da DECO. Pensamos que esse inscrição é de interesse, não só porque assim obterá gratuitamente a referida revista, mas porque com ela está a fortalecer aquela Associação que, aliás, tem prestado excelentes serviços aos consumidores. A quota, neste momento, é de 600\$00 por semestre, isto é, de 100\$00 por mês.

## DISCOS

A boa música feita por portugueses deve, pensamos, merecer sempre a nossa atenção. Fique então sabendo que acabou de ser posto à venda o novo disco de António Pinho Vargas "Folhas novas mudam de cor", de seu nome.

É um disco que, sem renegar as anteriores experiências discográficas do seu autor, vai um pouco mais além na descoberta de novos caminhos, até aos métodos da composição. Se aprecia este género de música - Jazz - não deixe de comprar, ou, pelo menos, de procurar ouvir.

## JORNAL

Não deverá estranhar-se que num jornal se chame a atenção para outro jornal. Nesta ordem de ideias, gostaríamos de lhe recomendar a edição dominical do "Diário de Notícias". Para além do interesse do jornal em si mesmo, o qual, em nossa opinião, pratica uma das informações mais sérias e isentas da nossa imprensa escrita, desta edição fazem parte: o excelente suplemento cultural, uma revista ilustrada, o suplemento infantil e um suplemento que trata temas de política internacional.

Chamaríamos a sua especial atenção para o suplemento cultural ao qual não temos pejo de classificar de excelente.

## O Forno de Espinho

DE  
GOMES & PEREIRA, LDA.

Especialidades:

Pão de Centeio. Pão Holandes e Pão d'Água

Rua 19 n.º 1278 - ESPINHO - Tel. 725338

## EM DESTAQUE

# "A CASA DO PÓ"

## UM ROMANCE MUITO BELO

Em Dezembro passado surgiu nos escaparates das livrarias um romance - A CASA DO PÓ - escrito por um autor desconhecido até então.

Nos primeiros tempos passou, por essa razão, relativamente despercebido do público em geral, inclusivamente porque a própria editora não lhe fez uma publicidade especial. Porém, alertado pela crítica especializada, o público foi, a pouco e pouco, transformando este livro num "best-seller". Hoje, estão vendidos quase 20 mil exemplares e o livro foi apontado como sendo um dos fortes candidatos ao grande prémio de romance e novela da Sociedade Portuguesa de Escritores.

O seu autor - Fernando Campos - um professor de Latim e Grego, tornou-se uma figura pública, objecto de entrevistas e reportagens em muitos jornais.

Também nós, apesar de relativamente atentos ao que se passa quanto às novidades editoriais, embora dando conta da saída do livro, só quando a crítica se lhe começou a referir lhe demos alguma atenção. Comprámos o livro mas só agora o estamos a ler. Amigo leitor, acredite que estamos entusiasmados e que tudo o que a crítica tem descri-

to corresponde à realidade. Procure ler, pois vai encontrar uma prosa clássica, quente e colorida, aliada a um enredo (que parece estar a renascer na ficção) curiosíssimo, que anda à volta da busca de uma identidade. Para além disso, vai encontrar ampla informação sobre os problemas do século XVI, como seja o problema da tolerância face à Inquisição e também ampla informação sobre o modo de vida e cultura de alguns povos da bacia do Mediterrâneo.

O romance nasce a partir da leitura, pelo seu autor, da obra "Itinerário da Terra Santa", de Frei Pantaleão de Aveiro. Partindo inicialmente para um trabalho de investigação histórico-literária, verifica que o seu autor, um frade da Ordem dos Franciscanos, não consegue saber quase nada. Assim, começam a formar-se dentro de si hipóteses quanto à identidade daquele frade, mas como não encontra documentação que lhe possibilitasse justificar a sua tese, resolve transformar os seus raciocínios em ficção. Por fim deixamos-lhe aqui em letra de forma o que deste livro nos disse Cecília Barreira no "Diário de Notícias": "A Casa do Pó: um romance bellissimo para ler devagarmente."

## Novo Laboratório de Prótese Dentária

de ANGELO DE CARVALHO

A MAIS MODERNA E AVANÇADA TÉCNICA  
em Próteses Dentárias Acrílicas e Esqueléticas  
RAPIDEZ - EFICIÊNCIA - Orçamentos grátis

Consultas com Serviço de urgência aos Sábados e Domingos  
RUA 14 N.º 677 - TELEF. 720372 - 4500 ESPINHO

## TRIBUNAL JUDICIAL DA COMARCA DE ESPINHO ANÚNCIO

TORNA-SE PÚBLICO que no dia 5 de Junho de 1987, pelas 10 horas, no Tribunal Judicial de Espinho, na Carta-Precatória n.º 60/87, deste 1.º Juízo, extraída da Execução Sumária n.º 145/84 que pela 1.ª secção do 2.º Juízo Cível da Feira, o Exequente, o Banco Crédito Predial Português, E.P., sede em Lisboa, move contra os Executados José de Sousa Tavares, e Maria Etelvina Rodrigues Pereira Tavares, ambos residente na Rua 28 n.º 567-1.º em Espinho, proceder-se-á à arrematação em hasta pública, em 2.ª praça, por metade do preço do valor indicado no processo, dos seguintes bens:

- Uma máquina de lavar roupa "SIWAMAT-D da Siemens; Um frigorífico "Philips"; Um frigorífico duas portas "DUOFROST da Siemens"; Uma mobília de sala de jantar, compostas de Estante guarda-louças, uma mesa oval e oito cadeiras; Um sofá e dois mapas; Uma mesa de centro; Uma credência; Um móvel bar; Um espelho de parede; Um sofá cama; Um bar; Um gira-discos com leitor de cassetes, rádio e duas colunas "Philips"; Uma estante bar; Um televisor a cores "Philips"; Um aquecedor a óleo "Century"; Um candelabro de tecto; Um candeeiro de tecto e dois guarda roupas.

É seu depositário a Executada Maria Etelvina Rodrigues Pereira Tavares, acima identificada.

Espinho, 29 de Abril de 1987

O Juiz de Direito,

a) Norberto Inácio Brandão

A Escriturária,

a) M.ª Elisabete R.F. Fontes

## Maria do Rosário

Curral

Médica - Interna Psiquiatria

Consultas às 6.ª feiras  
das 15 às 20 horas

POLICLINICA CENTRAL

Telefs. 722111/723671

## Milton Pinho

Glória Rodrigues

SOLICITADORES

RUA 28 N.º 583 - R/C

TELEF. 720584

## Mare Viva

ALFAIATARIA MANO

José Ricardo Mano

Executa com perfeição todo  
o serviço para homem,  
senhora e criança

Rua 30 n.º 731 - ESPINHO  
Telef. 721823

## A MODELAR

Ervanária - Produtos Dietéticos

Telefone  
723068

R. 16 - Merc. Municipal - ESPINHO  
Aviamento rápido de receitas de  
óculos com descontos das Caixas  
de Previdência

## ÚTEIS INFORMAÇÕES

### CINEMA:

Sessões Normais:  
Hoje - ALIENS - O reencontro final (M/16)

15 a 18 - RAN - Os senhores da guerra (M/12)

19 e 20 - Os Dois Super Policias em Miami (M/12)

Sessões da Mela Noite:

Hoje - Noites de Emanuelle negra (IM/18)

Dia 15 - Madrugada Alucinante (NAM/18)

Dia 16 - O Regresso do Rebelde (NAM/13)

Sessão Infantil:

Domingo às 11 h - As aventuras de Flash Gordon (Todos)

### TELEFONES:

"MARÉ VIVA"

NASCENTE .....721621

Emergência ..... 115

P.S.P. .... 720038

B.V. de Espinho ... 720005

B.V. Espinhenses ... 720042

Informações/CP ... 564141

Serv. Munic. de

Espinho ..... 720040

C. M. Espinho ..... 720020

Rep. Finanças de

Espinho ..... 720750

Tribunal ..... 722351

G.N.R. .... 720035

### TÁXIS:

Estação/CP .....720010

Câmara .....723167

Rádio Táxis

(Central) .....720118

"Os Unidos de

Espinho" ... 722232/722482

### HOSPITAIS:

Espinho ..... 720327

Gaia ..... 394613

St.º António ..... 27354

S. João ..... 487151

### FARMÁCIAS:

Farmácia Teixeira

(Av. 8 - C. Com. Solverde) .....720352

Farmácia Santos

(Rua 19 - n.º 263) ... 720331

Farmácia Paiva

(Rua 19 - n.º 319) ... 720250

Farmácia Higiene

(Rua 19 - n.º 393) ... 720320

Grande Farmácia

(Rua 62 - n.º 457) ... 720092

### FARMÁCIAS DE SERVIÇO:

Quinta, 14 ... Teixeira

Sexta, 15 ... Santos

Sábado 16 ... Paiva

Domingo, 17 ... Higiene

Seg. 18 ... G. Farmácia

Terça, 19 ... Teixeira

Quarta, 20 ... Santos

## Ernesto Ferreira

ODONTOLOGISTA

Boca e Dentes

Rua 18 n.º 582 - 1.º Dto.

Telef. 721810 - ESPINHO



## PARTICIPAÇÕES À PSP

### FURTAVAM MOTORIZADAS

Na segunda-feira dia 4, foram detidos Emanuel Ferreira, residente em Espinho, Acácio Magalhães, Santa Maria de Lamas, e Manuel Barros, Paços de Brandão, surpreendidos quando transferiam duas motorizadas, estacionadas na avenida 8, para uma carrinha petencente ao Barros.

Foram presentes ao Tribunal de Instrução Criminal de Gaia.

### "RATOS" DE AUTOMÓVEIS

No mesmo dia e por furto de roupas, no valor de 143 contos, do interior da sua viatura estacionada na rua 26, apresentou queixa Constantino da Silva Oliveira, contra descondhecidos.

### DROGA

Na terça-feira, 5, a polícia deteve António Chitapa, natural de Angola e com morada na Granja, e Arlindo Rodrigues, a residir em Paramos, aos quais foi apreendida certa porção de haxixe.

Presentes ao Tribunal de Espinho.

### PASSEIO FRUSTRADO

Na quarta-feira, 6, foram presos Rui Manuel, residente no bairro da Ponte de Anta, e Joaquim Graça, morador no bairro da Câmara, quando levavam a cabo a apropriação de um automóvel estacionado defronte do edifício da Câmara.

Ao iniciarem a corrida, uma árvore, que nada tinha a ver com o assunto, interpôs-se e frustrou os intentos dos jovens delinquentes.

Depois de apresentados ao T.I.C. de Gaia, recolheram a Custóias.

### CONDUÇÃO SEM CARTA

Por conduzirem viaturas automóveis sem que para tal estivessem habilitados, foram detidos na quinta-feira, 7, Álvaro Manuel, com residência em Fiães, Jorge Silva, Nogueira da Regedoura, e António Manuel, morador em Grijó.

No dia seguinte foram apresentados ao Tribunal de Espinho.

## T.P.E. NA SERRA DA ESTRELA

Aproveitando a sua participação no I Festival Internacional de Teatro da Beira Interior/87, o Teatro Popular de Espinho, da Cooperativa Nascente, organizou uma excursão à Serra da Estrela, conforme o "Maré Viva" anunciou em anteriores edições.

A fim de sabermos como tudo decorreu, ouvimos um responsável do grupo de teatro que nos afirmou: "Se tivesse de responder numa só frase diria **decorreu tudo optimamente**. Há, porém, a referir dois aspectos diferentes, ou seja: o que respeita propriamente à nossa participação no Festival, que foi sem dúvida muito agradável, quer pela cativante recepção que a organização nos proporcionou, quer pelo agrado com que o nosso espectáculo foi visto por um público numeroso. Mais de 250 pessoas encheram a sala de Comeal da Torre-Belmonte, um dos 16 locais em que o Festival decorre até 17 do mês corrente.

O outro aspecto prende-se com o passeio que esta deslocação propiciou e que incluiu uma razoável comitiva de associados da Nascente. Foi uma boa jornada de convívio entre "NASCENTistas" na região serrana, em que até o tempo ajudou a colorir a já de si bonita paisagem. Faltou apenas neve bastante para os "culturais" escorregões ("sku"), tendo de nos contentar com boas bolas de neve. Foi, sem dúvida, um belo passeio."

Ouvimos ainda duas das excursionistas. A sra. D. Maria Armada dos Santos falou deste modo: "Correu tudo muito bem, o passeio foi muito bonito. Sabe, foi a primeira vez que acompanhei o grupo de teatro da Nascente. É muito agradável ver um grupo da nossa terra levar uma mensagem e o nome de Espinho tão longe e serem tão bem recebidos e aplaudidos".

A opinião da jovem Maria Rosa da Silva traduzia o pensamento generalizado da excursão: "...se gostei? Olhem, quando é a próxima?".

A terminar, registámos que a actividade do T.P.E. prossegue em bom ritmo. Além de manter em espectáculo "A Vida de D. Quixote", que este último fim-de-semana também foi representada no III Festival de Teatro de Valbom, tem já em fase adiantada de montagem a peça "À Feras", de Manuel Laranjeira.

Entretanto continuam em curso beneficiações no Auditório Nascente (rua 16, nº 1200), onde o T.P.E. tem ensaiado as suas representações e que pensa poder inaugurar, para apresentação de espectáculos, ainda antes do Verão, com a realização do II Ciclo de Teatro de Espinho.

## CENTRO REGIONAL DE SEGURANÇA SOCIAL DE AVEIRO

Do Centro Regional da Segurança Social de Aveiro recebemos com pedido de publicação uma nota de imprensa que passamos a transcrever na íntegra:

Por força da alteração das remunerações mínimas, estabelecidas pelo Dec.-Lei 69-A/87, de 9 de Fevereiro, foram também alteradas as remunerações convencionais sobre que incidem as contribuições para a Segurança Social.

Os novos valores, a praticar a partir das contribuições de Abril/87, a pagar em Maio/87, atingem o regime do serviço doméstico, os trabalhadores independentes de qualquer regime, os conjuges dos comerciantes e produtores agrícolas, os profissionais livres, os trabalhadores agrícolas indiferenciados do regime geral e os beneficiários dos regimes de seguro social voluntário e de continuação voluntária de pagamento de contribuições.

Para melhores esclarecimentos, os interessados poderão dirigir-se ao Centro Regional de Segurança Social em Aveiro ou às suas extensões nas sedes de concelho.

## FERNANDO CRUZ EXPÕE NO PORTO NA GALERIA QUADRADO AZUL

O espinhense Fernando Cruz, radicado em Lisboa, vai expor na Galeria Quadrado Azul, no Porto, os seus últimos trabalhos.

A inauguração da exposição, que decorrerá até ao próximo dia 10 de Junho, é na 6ª feira, dia 15 de Maio, pelas 22 horas.

Os interessados poderão visitar a exposição de terça a sexta das 15 às 22.00 horas e aos sábados e domingos das 10 às 12 e das 15 às 22.00 horas.



### Aldo Fernandes da Costa AGRADECIMENTO

Sua esposa, filhas, genro, irmãos, cunhados e restante família, vêm por este ÚNICO MEIO agradecer muito reconhecidamente a todas as pessoas que se dignaram assistir ao funeral e missa de 7º dia do saudoso extinto, ou que de qualquer outro modo lhes manifestaram o seu pesar.

### FAÇA PUBLICIDADE NO MARÉ VIVA

### CONCURSO NACIONAL DE ORGANISTAS

CASINO SOLVERDE - ESPINHO  
Dia 20 de Maio - 21,30 h

#### PROGRAMA

- 1ª Parte - Actuação dos concorrentes.  
2ª Parte - Actuação do organista francês Louis Tortora, 1º classificado no Concurso Sul-Europeu 86 e 2º classificado no concurso Mundial 86.

Organização de VALENTIM DE CARVALHO, CISA - LISBOA e VADECA - PORTO com a colaboração do seu Departamento de Difusão e Educação Musical YAMAHA.

### APOIO DA SOLVERDE E CÂMARA MUNICIPAL DE ESPINHO

Todos os concorrentes actuarão em órgão Yamaha FS 70  
Louis Tortora actuará em órgão Yamaha HX 1

DISTRIBUIÇÃO DOS CONVITES NA  
CASA MOREIRA • Rua 19, nº 402 - ESPINHO

## OS ESTOFOS DO SEU AUTOMÓVEL SÃO EM TECIDO E ESTÃO SUJOS?

Garantimos-lhe uma lavagem a seco 100% eficiente com a última máquina do mercado para o efeito.

Preço lavagem estofos - 1.950\$00

Preço lavagem total interior do automóvel (incluindo do cartonagens de porta, alcatifa e forro de teja dilho) - 3.550\$00

Mas... só paga se ficar inteiramente satisfeito.

## GOLF AUTO

Estrada do Golf - Silvalde

Marcações através do Telefone 725 386

## RTP "ESQUECEU-SE" DO 1º DE MAIO EM AVEIRO

Da União de Sindicatos de Aveiro/CGTP-IN recebemos uma cópia do ofício enviado ao Presidente do Concelho de Comunicação Social, onde é feito um protesto contra a RTP pela não cobertura do 1º de Maio em Aveiro, que passamos a transcrever na íntegra:

"A União dos Sindicatos de Aveiro/CGTP-IN vem mais uma vez apresentar a V. Exª, o seu mais veemente protesto pela não cobertura, por parte da RTP, das comemorações do 1º de Maio em Aveiro em que participaram largos milhares de pessoas.

Tudo fizemos para informar a Televisão da nossa iniciativa. Enviamos-lhe o respectivo programa e contactamos telefonicamente a agenda do Telegiornal.

Daqui informaram-nos que apenas fariam a cobertura das Comemorações de Lisboa e Porto porque não poderiam cobrir todas as Comemorações que se realizariam em dezenas de cidades do País. Velho argumento. Assim se reduz a grandeza das Comemorações ao que se passa nas cidades indicadas. Assim se esconde dos olhos do público o mar de gente que desce à rua um pouco por todo o País.

É aceitável o argumento da impossibilidade de cobrir todas as iniciativas que se realizam. Já não se pode aceitar, no entanto, que ano após ano sejam única e exclusivamente referenciadas o Porto e Lisboa.

Pelo menos algumas outras zonas deviam ser referenciadas. E na zona centro teria de ser obrigatoriamente a cidade de Aveiro, por ser aqui que as Comemorações Distritais do 1º de Maio atingem maior grandiosidade."



## OPINIÃO

AGRAVA-SE A INJUSTIÇA  
NA REPARTIÇÃO DO RENDIMENTO NACIONAL

O Governo que ainda temos e certos órgãos da comunicação social, em particular a Televisão, não se cansam de repetir que a situação económica do povo trabalhador seria agora de desafogo.

Todavia, uma visão, ainda que simples, de alguns indicadores do bem-estar económico e social não confirma, antes desmente, aquela tese.

O principal indicador da justiça social é a repartição do rendimento nacional.

Este indicador tem tido, nos últimos anos, uma evolução profundamente negativa no nosso país. A participação dos "salários, ordenados e vencimentos" no Rendimento Nacional passou de 52,4% em 1981 para 45,3% em 1985 e para 43,5% em 1986 — em contrapartida aumentou a parte dos lucros — segundo um estudo da CGTP-IN, que ninguém contestou.

E em 1987 seria de apenas 43% se os salários apenas aumentassem 9% e 8% como acordaram o demitido Governo, a UGT e o grande patronato no Conselho de Concertação Social.

Para se fazer uma ideia do que aqueles números representam basta comparar com os restantes países da CEE onde os correspondentes valores atingem e ultrapassam a ordem dos 70%.

Estes dados são demonstrativos do constante agravamento das condições de vida da população laboriosa, agravamento que continuou com o Governo de Cavaco Silva, preparando-se este para o levar até níveis insuportáveis, apesar da conjuntura económica exter-

na, de que tanto dependemos, criar condições favoráveis à promoção do desenvolvimento económico e do bem-estar dos portugueses. Só devido à queda dos preços de produtos que importamos Portugal poupou cerca de 200 milhões de contos. O que é feito desse dinheiro?

Foi tendo em conta esta realidade que a CGTP-IN, para obstar à continuada degradação das condições de vida do povo trabalhador, apresentou, em finais de

lho (no distrito de Aveiro, segundo um estudo da União dos Sindicatos de Aveiro/CGTP-IN, deveriam ser criados, no mínimo, 6.000 novos empregos), etc.

Como se sabe, não é isto que se tem passado.

O aumento dos salários mínimos ficou-se pelos 13%; o aumento dos restantes salários, contra a vontade do agora demitido Governo e graças à luta abnegada e corajosa dos trabalhadores, salda-se pelos 14%, em média.



Só a luta dos trabalhadores tem impedido o agravamento das condições de vida.

1986, um conjunto de propostas, cuja fundamentação não foi negada por ninguém, visando que a parte dos rendimentos do trabalho chegasse, em 1987, aos 45,6% do Rendimento Nacional, ou seja, praticamente o nível de 1985.

Para que este objectivo fosse alcançado os salários mínimos deveriam ter um aumento médio de 21,5%; os salários dos restantes trabalhadores deveriam aumentar em média 20% e deveria haver um aumento líquido de 100.00 postos de traba-

quanto ao emprego, nem falar! Com a pretendida flexibilização das leis laborais o Governo preparava-se para lançar na rua centenas de milhares de trabalhadores e não para criar novos empregos.

A conclusão final de tudo isto é de que a situação dos trabalhadores continua a agravar-se e não a melhorar como afirma a propaganda oficial.

Por isso se compreende que o Governo tenha encontrado cada vez maior resistência e contestação à sua

## ALBERTO PINTO\*

acção, acabando por ser derrubado.

A solução para a crise governamental, assim aberta, foi a convocação de novas eleições gerais antecipadas.

Não foi a melhor solução, uma vez que, nas actuais circunstâncias, existiam outras saídas menos onerosas para o país.

Assim não o entendeu

quem pode. E, de momento, isso já não interessa.

As eleições são a 19 de Julho.

Foi pela sua importância — o perigo da direita obter maioria absoluta é real — que procuramos contribuir para o necessário esclarecimento da opinião pública sobre a real situação do país.

Somos dos que pensamos que a democracia vencerá. Mas, cabe ao povo português apreciar e decidir.

\*(Membro do Departamento Técnico de USA/CGTP-IN)

## Rosemhos

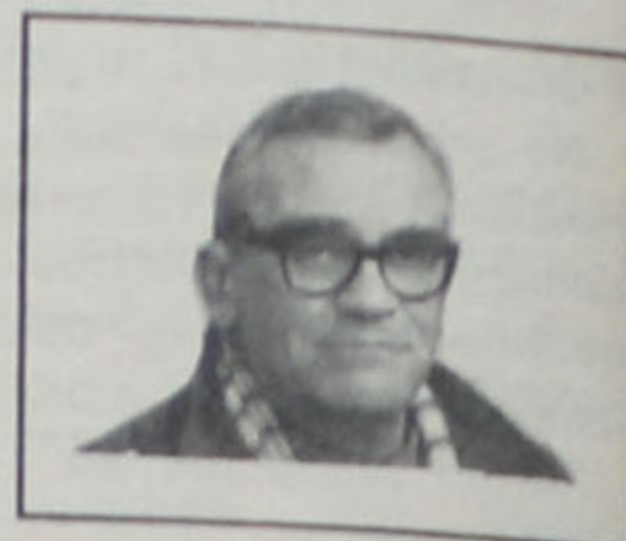

A pequena chegou a casa torcida de dores. A mãe não hesitou e foi com ela aos serviços de urgência do hospital da sua localidade. Aí, um médico, muito solícito e atento, fez demorado exame. Confessando-se incapaz perante o mau apetrechamento do seu estabelecimento, de fazer um diagnóstico absolutamente concreto, aconselhou o transporte da pequena para poiso que estava um grau acima na categoria destas casas de doentes. Ambulância, a habitual boa vontade dos bombeiros amadores, nova sala de urgência. Espera no corredor, onde passa toda a santa noite, já diagnosticada uma apendicite aguda que exige imediata intervenção cirúrgica. A operação só é feita pouco antes do meio-dia. Na manhã seguinte, outra ambulância transporta a pequena para outro hospital de apoio a fim de iniciar a convalescença. Tudo vai bem e tem alta, sendo-lhe dado um papelucho em carta fechada para, dois dias depois, ir ao hospital em que foi pela primeira vez observada tirar os pontos da sutura.

Até aqui, tudo bem, excepto a longa noite penando no corredor dos serviços de urgência, porque, enfim, ele há urgências e urgências... Então chega o dia de cumprir a tal etapa. No hospital a informação é de que o serviço não é feito ali mas sim no Centro Médico, e impõe-se nova caminhada até este, onde as informações são as mais desconstruídas e ásperas. É por fim esclarecido que se torna necessária uma determinação do médico de família. Mas este não está ao serviço já há uns tempos por razões da sua formação profissional. Há que escolher outro médico de família. Até que é marcada a hora da comparência para as duas e meia da tarde. A cautela a doente já está no Centro Médico pouco depois das duas badaladas, visivelmente inferiorizada, sem cores na cara macilenta, notoriamente sofrendo dores. O tal vice-médico-de-família só chega às quatro horas e em princípio recusa-se a tomar qualquer decisão porque tem outros doentes à sua espera. E a burocracia das funcionárias nega-se a dar andamento enquanto a assinatura esculáptica não estiver posta em "su sítio". Por fim, uma enfermeira pode cumprir a sua missão, fá-lo com eficiência e carinho e tudo termina em bem.

Cada filme que é projectado avisa que qualquer semelhança com personalidades ou casos da vida real é mera coincidência. Aqui não é filme, não é série da 5ª Dimensão, não é escolha do mestre do "suspense". Aconteceu mesmo e só não ponho aqui o nome aos bois porque infelizmente acontece a todos os que têm a infelicidade de ficar doentes e ter que acolher-se à assistência dos famigerados Serviços Sociais.

Doente sofre...

CARLOS P. MORAIS

Há artistas que se escondem por detrás das obras de arte; Camilo não: o seu espírito, o seu temperamento, surgem, desvelados, através de todas as páginas dos seus livros.

Camilo comunga plenamente na vida dos seus personagens, como eles faz parte da acção, comenta e discute a vida, como eles chora, ri, reza, blasfema, ama, odeia, despreza, acaricia, fere, beija e assassina. É um espectador totalmente embebido na acção da peça, que a todos os momentos está intervindo nela.

A vida, a alma, o espírito, o sangue, a carne do romancista, estão espalhados fragmentariamente, aos pedaços, aos farrapos, através da sua obra. Há páginas em que o romancista fala exclusivamente de si, como se fosse uma figura primacial na acção.

Camilo não nos tira da terra, arrasta-nos pela terra, através da vida e dos homens, e faz-nos viver com ele a vida — a vida horrível e saborosa.

Esses dois instrumentos supremos da poesia dramática, que é a porta da vida de dia a dia — o riso e o choro — como ele os maneja intensamente com destreza emocional raras vezes ultrapassada!

É que na verdade poucas vezes alguém possuiu como ele o segredo do riso imortal e das lágrimas imortais.

MANUEL LARANJEIRA  
(1912-1987)

## "PROSAS PERDIDAS"

## CAMILO CASTELO BRANCO

Quando o cepticismo de certos filósofos pessimistas para aí desanda a proclamar a nossa definitiva e irredutível falência mental, eu pergunto a mim mesmo, com assombro, como é possível afirmar-se a decadência intelectual duma raça que ainda produz exemplares do génio com a envergadura suprema e forte de Camilo Castelo Branco.

Camilo foi uma actividade literária exuberante, caudalosa, inesgotável, peninsular, à semelhança dos génios de Calderón de la Barca ou Lope de Vega. A sua obra é torrencial, desmedida, desigual — como os grandes rios que atravessam todo o continente.

Os seus romances, na sua maior parte, encontrou-os ele já feitos, concebidos e realizados, no mundo que o cercava; ele escreveu-os apenas. Não compôs romances: contou cenas vividas, narrou dramas a que estava assistindo quotidianamente. Raras vezes quis ser o intérprete da vida que o cercava quase sempre se limitava a ser testemunha — e a contar com aquele poder de evocação emocional, que foi o segredo da sua arte.

Tão-somente Camilo preferia reproduzir a criar. Por isso os seus personagens, mais do que tipos raciocinados, mais do que símbolos, interpretando e exprimindo uma ideia, eram criaturas, simplesmente criaturas, como nós, como a vida as tinha talhado: ora sublimes, ora triviais; ora trágicas, ora ridículas; ora vituosas, ora viciosas; ora grandiosas, ora ordinárias; ora passionais, ora tristemente piegas; ora enobrecidas, ora envilecidas; ora heróicas, ora pusilânimes no sofrimento; ora voando como águias, ora esgaratando como galinhas, ou rastejando como sapos — como na vida, e consoante a vida as modelava.



# CURA DO CANCRO POR CORRENTE ELÉCTRICA PODERÁ CONSTITUIR A DESCOBERTA DO SÉCULO

A aplicação da corrente eléctrica continua no combate aos tumores malignos, método elaborado pelo oncologista sueco Bjorn Nurdstrom, poderá revolucionar decisivamente o combate a esta terrível doença, pois actua de forma localizada evitando os efeitos secundários da intervenção cirúrgica e da terapia tóxica.

O primeiro êxito clínico da nova descoberta, anunciado pelo jornal "Dagens Nyheter", verificou-se numa mulher a quem havia sido detectado há três anos e meio um cancro na glândula mamária e que, depois de se submeter a uma série de tratamentos baseados no método do Prof. Nurdstrom, ficou completamente curada. Neste momento, a psicóloga sueca de 35 anos é mantida sob contínua observação de modo a evitar-se uma redução das suas defesas imunitárias.

## EM QUE CONSISTE O NOVO MÉTODO?

Depois de inúmeras investigações, o Prof. sueco concluiu que para além dos sistemas circulatório e linfático, o organismo humano possui um sistema especial de transmissão de electricidade. Verificou-se também que os tecidos possuem propriedades diferentes, donde as cargas eléctricas podem movimentar-se pelo corpo humano.

E, embora este dado não seja totalmente novo, visto que os cientistas já sabiam que em caso, por exemplo, de traumatismo, se forma nos tecidos lesados uma tensão eléctrica com uma intensidade diferente, que pouco a pouco acaba por ser nivelado, desconheciam-se, no entanto, os circuitos responsáveis por essa normalização.

O prof. Nurdstrom conseguiu descobrir circuitos biologicamente fechados de corrente eléctrica e concluir que o mais importante é o circuito formado pelos vasos sanguíneos, em que o plasma funciona como condutor.

Em linguagem simplificada pode dizer-se que, no fundo, os circuitos eléctricos do corpo humano regem-se por um princípio de funcionamento idêntico ao de uma vulgar pilha em que, no caso, os "cabos eléctricos" comunicam com o líquido intercelular dos tecidos através dos capilares.

Segundo a explicação do próprio investigador "se se ligar um eléctrodo ao tumor e um outro, digamos, ao vaso sanguíneo a ele condutora, pode fazer-se passar uma corrente continua

entre eles e através de variações de tensão produzir alterações sensíveis do meio iónico na região do tumor. As alterações, semelhantes às que se registam no caso do tratamento dos tumores através de emissões radioactivas ou terapia química, técnicas tradicionais de combate a este mal, alteram a textura dos tecidos do sector atingido acabando por normalizá-lo."

Como explica ainda o prof. Nurdstrom, "em torno do eléctrodo positivo ligado ao tumor reúnem-se iões carregados negativamente, enquanto que os iões de carga oposta são repelidos para o eléctrodo negativo. Os glóbulos sanguíneos brancos, mito importantes para a cura de toda a espécie de feridas e lesões, afluem, por sua vez, para o eléctrodo positivo, pois possuem carga negativa. Os glóbulos de imunidade, electricamente carregados, entram também em movimento, originando-se uma corrente do líquido que impregna os tecidos da zona em questão. Em torno do eléctrodo positivo forma-se, assim, uma zona seca, que é mortal para as células cancerosas.

Esta é, sem dúvida, uma descrição muito esquematizada dos processos operados nos pacientes, tratados segundo o método de Nurdstrom, mas dá uma ideia desta importante descoberta, que tem ainda a vantagem de poder ser aplicada em combinação com os métodos tradicionais de combate do cancro.

Dada a sua recente aplicação clínica, o novo método não pode, pelo menos por ora, ser considerado como universal. Segundo o próprio Bjorn Nurdstrom, a sua descoberta só foi ainda aplicada no combate ao cancro da mama e dos pulmões.

"Certos tumores, diz ele, são muito difíceis de curar. Não se destroem nem com irradiações, nem com agentes químicos enquanto outras variedades, normalmente incuráveis, podem de repente desaparecer. De momento desconhecem-se ainda as causas mas talvez no futuro possamos encontrar a resposta para este enigma, ou seja, saber quais os tumores malignos que se podem tratar e como e aqueles que não". No dizer do prof. sueco, a principal vantagem do seu método consiste no facto do bisturi cirúrgico não ter de invadir o corpo do paciente, perturbando assim os circuitos eléctricos naturais.

## FUTURO PROMISSOR PARA A TERAPIA NÃO TÓXICA

Terá chegado a tão ansiada vitória sobre o sinistro mistério do século? Ou será apenas um passo na batalha travada pelos médicos de todo o mundo no combate ao cancro?

Opiniões científicas sobre a nova descoberta considerada pela imprensa sueca como a mais importante do século, caso venha a ser confirmada, divergem de país para país e mesmo de especialista para especialista.

Viktor Malenkov, doutorado em biologia e Prof. do Instituto de Investigação Científica do Ministério da Indústria Médica da URSS, partilha da esperança de Nurdstrom afirmando que se trata de um método bastante promissor.

Segundo ele, a ciência contemporânea possui dados documentais de que os tumores malignos podem com efeito desaparecer de forma espontânea, embora isso aconteça raramente.

Este facto, da maior importância, diz Malenkov, permite afirmar que o organismo, em certas circunstâncias favoráveis, pode deter e retardar a formação de um tumor maligno ou seja que o futuro da oncologia pertence aos meios terapêuticos não tóxicos, como algumas substâncias medicinais naturais, estimuladoras das funções de protecção do organismo. Em caso de necessidade, tal terapia

ca do tumor com o laser faz parte desse método de tratamento, afirma o biólogo soviético para concluir que neste contexto, a descoberta do Prof. Bjorn Nurdstrom é bastante interessante.

A acção da corrente eléctrica sobre o tumor tem a vantagem de poder ser bem localizada através da distribuição dos eléctrodos, acrescenta. De acordo com a densidade da corrente, o tempo de acção e as particularidades do tecido, o efeito pode ser de destruição do tumor ou de estímulo da estabilidade do tecido conjuntivo que o rodeia, ambos os efeitos muito importantes para o êxito final.

## EXPERIÊNCIAS SOVIÉTICAS CONFIRMAM

Partindo da sua própria experiência, Viktor Malenkov afirma que a corrente eléctrica, já aplicada em modelos experimentais na URSS, permitiu também travar o crescimento do tumor e reduzir consideravelmente a sua estabilidade à radiação mas nunca liquidá-lo completamente.

Embora não conhecendo totalmente o método de Nurdstrom, o especialista soviético admite, no entanto, que este haja descoberto a fórmula óptima de influência.

E, mesmo que o método venha a precisar de meios adicionais de combate às metástases tem a grande e importante particularidade,

lhor a acção destas substâncias medicinais. Depois de confirmada a existência de meios eficazes anti-metástase, a acção local para destruir (ou extrair) o tumor inicial, nomeadamente através do método de Nurdstrom, conduziria, indubitavelmente, a um êxito radical na oncologia.

Há a acrescentar neste facto, no entanto, a circunstância da doente sueca ter sidó psicologicamente preparada para uma luta activa contra o mal, mobilizando todos os sistemas imunobiológicos do organismo e acreditando no êxito. Segundo a opinião e os dados do especialista ucraniano Vadim Pintchuk, a depressão psicológica dos doentes cancerosos, quando dão entrada no hospital, é frequentemente acompanhada do agravamento brusco da formação das metástases. Em qualquer tratamento individual é extremamente importante a disposição psicológica do



considerando que novos métodos de tratamento do cancro estão sempre a surgir e nem por isso são considerados descobertas do século. Sem negar a importância das várias formas de acção local sobre os tumores malignos, Viktor Chental afirma que os métodos de acção geral sobre o organismo como é o caso da terapia química são os mais prometedores.

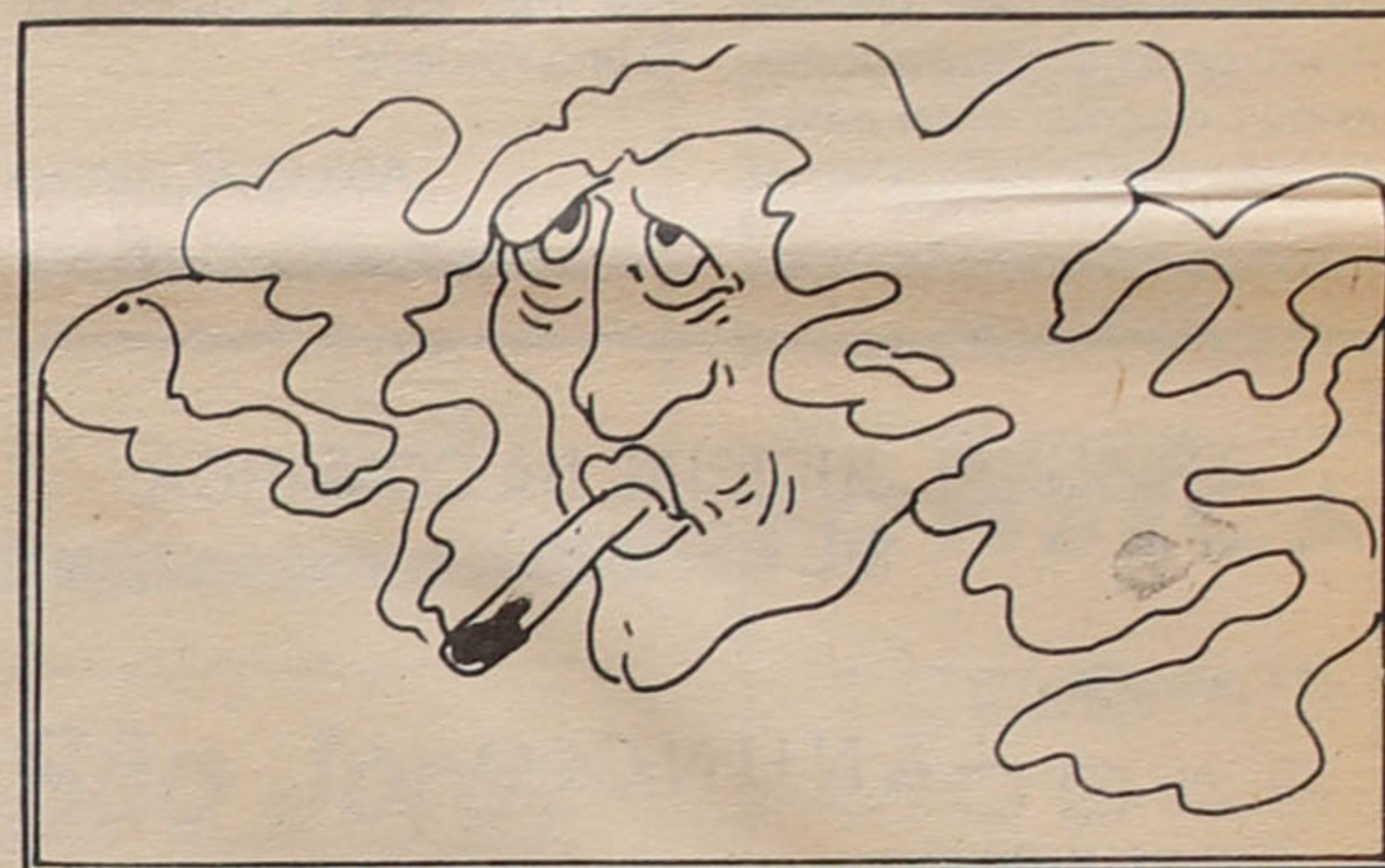

O tabaco provoca o cancro.

doente e o cancro não é excepção. O ambiente psicológico no próprio hospital é igualmente importante. A desconfiança e o mito da incurabilidade do cancro criam um ambiente opressor no hospital e reduzem consideravelmente as possibilidades de êxito sobre a doença.

## NÃO SE TRATA DE UMA PANACEIA PENSAM OS MAIS CÉPTICOS

Um outro especialista soviético, o médico Viktor Chental, do Centro Científico Oncológico Nacional da Academia Médica da URSS, mostra grandes reservas quanto à importância decisiva da descoberta sueca,

Na maior parte dos casos os novos métodos ampliam apenas os já existentes. No caso da corrente eléctrica continua, não se pode falar de uma panaceia universal, diz o oncologista soviético socorrendo-se das próprias palavras do investigador sueco quando este diz que o método só pode ser utilizado para certos tipos de cancro ou em combinação com outros meios de tratamento.

Viktor Chental não nega, no entanto, que o prosseguimento dos estudos sobre a matéria possam trazer novos dados e determinar o papel e o lugar efectivo da acção da corrente continua no tratamento dos tumores malignos. (NOVOSTI)

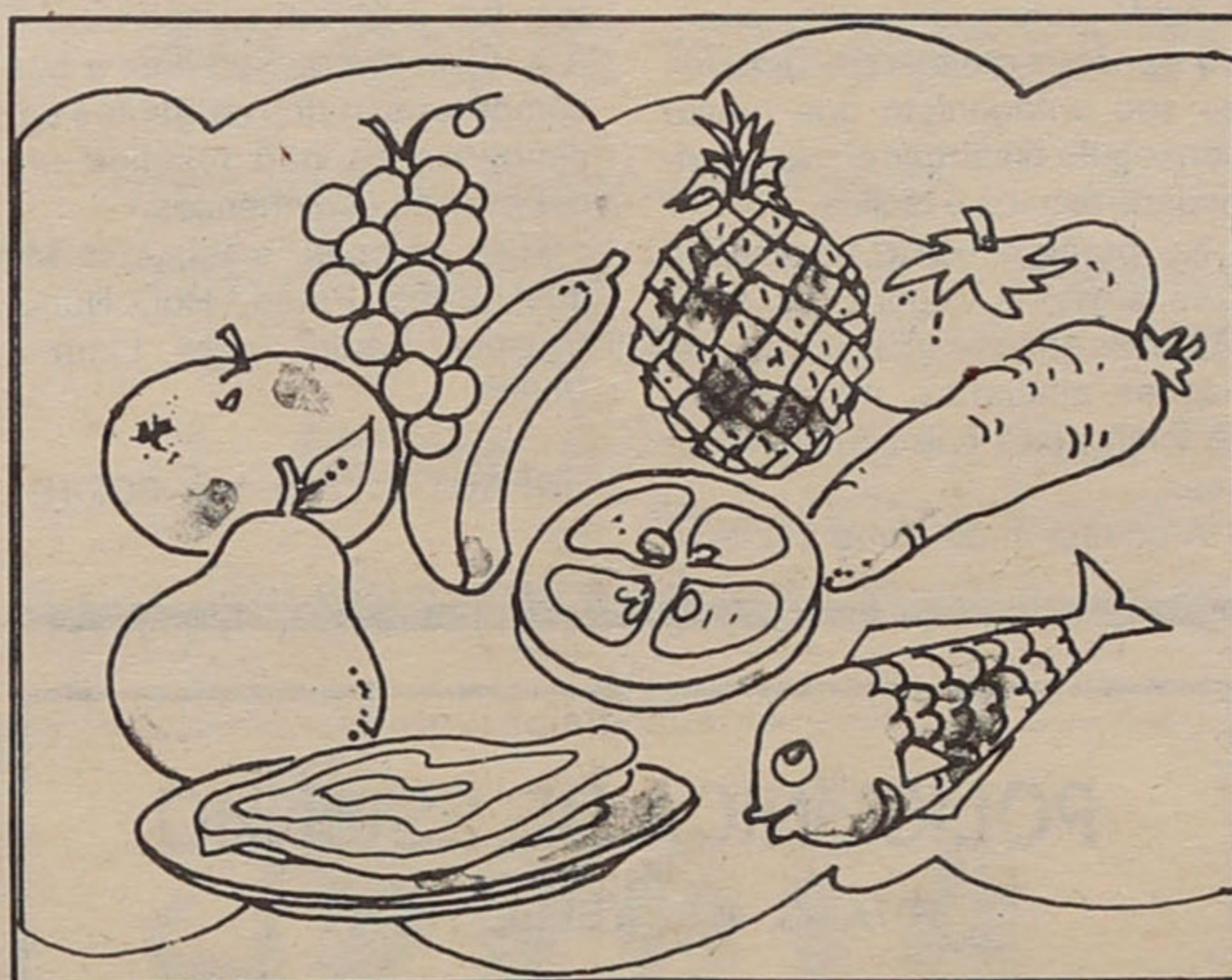

Uma dieta equilibrada pode reduzir as probabilidades de cancro.

pode ser reforçada com outros métodos não tóxicos e rigorosamente localizados como é o caso por exemplo da hipertermia, já que os tecidos cancerígenos são menos resistentes à temperatura que os tecidos sãos. Neste caso, para acelerar a destruição do tumor introduzem-se no tecido partículas microscópicas de ferro magnetizado.

Também a ablação cirúrgica

segundo Malenkov, de mobilizar as funções protectoras do organismo.

Algumas substâncias que poderiam ajudar nestes casos são já conhecidas. Todas elas são naturais, e a sua eficácia é comprovada tanto pela experiência como por alguns casos rigorosamente documentais em que os doentes as usaram sem o conhecimento do médico.

É preciso pois estudar me-

## Carlos Albuquerque Pinho

MÉDICO

Doenças do aparelho digestivo  
Endoscopia digestiva

Consultório:

Rua 31 n.º 321

Telef. 724401 — ESPINHO

## CENTRO DIETÉTICO

### A BOTICA

- Produtos dietéticos
- Cosmética natural
- Alimentação racional
- Chás e plantas medicinais
- Consultas de naturoterapia
- Massagens

Rua 18 n.º 777 - Tel. 725034  
ESPINHO



## MAS QUE LIBERDADE?

Harald Schumacher, um dos melhores guarda-redes mundiais dos últimos anos, venceu o Campeonato Europeu de 1980 e foi vice-campeão do mundo, em 1982 e 1986, viu, pelo menos na Alemanha, a sua carreira chegar ao fim. Não foi uma grave lesão, como infelizmente acontece tantas vezes, que esteve na origem do seu afastamento do futebol. Um livro, onde o "monstro" das balizas conta muito do que o adepto do futebol não sabe sobre o "doping", foi a causa única do seu afastamento.

Schumacher não se viu só confrontado com os dirigentes federativos do futebol alemão. Foram também alguns dos seus companheiros da selecção que reagiram sem dó nem piedade ao livro escrito pelo famoso goleiro alemão. "Nenhum clube nem a Confederação Alemã de futebol pode tomar a liberdade de publicar em livro opiniões desse género", disse o jogador do Stuttgart Guido Buchwald.

Perante o castigo aplicado a Schumacher e a opinião expressa pelo seu companheiro de selecção dá vontade de perguntar onde está a tão badalada liberdade de

expressão dos países ocidentais. É livre o país onde os cidadãos não podem dizer certas verdades? Este caso com o popular "Toni" Schumacher diz-nos que não.

Há bem pouco tempo, em entrevista ao trisemanário "A Bola", o nosso conceituado Vitor Damas deu a entender que também ele já esteve na disposição de fazer o que o guardião alemão fez. Escrever um livro sobre o "doping", neste caso no futebol português. Não o fez porque, seguindo ele, pensou no que poderia ser a sua carreira futebolística de então em diante.

Tanto num caso como noutro não era a verdade que estava em causa, mas sim o trazer a público opiniões que devem continuar no segredo dos deuses. Quem não cumprir esta regra, mesmo que conte a verdade e só a verdade, está tramado.

Mas que liberdade é esta onde os cidadãos, e neste caso tanto faz que seja figura pública como não, não podem não só dizer o que pensam como, ainda mais grave, não lhes é permitido dizer a verdade?

ABÍLIO ADRIANO



## ANDEBOL

JUVENIS

### SCE, 34 – AVES ROÇADAS, 21

No passado fim-de-semana disputou-se mais uma jornada da primeira fase do campeonato nacional de juvenis, tendo os espinhenses averbado mais uma vitória.

Os rapazes do Sp. Espinho impuseram desde início grande velocidade ao jogo, com boas acções de ataque ao espaço defendido pelos visitantes, criando por isso muitas dificuldades ao seu antagonista que nunca conseguiu distarçar a sua inferioridade técnica e tática.

No período complementar, já com a vitória segura, os espinhenses ensaiaram boas combinações atacantes, normalmente finalizadas com golos vistosos.

A equipa mais uma vez teve

que jogar em recinto emprestado (pavilhão da Académica). Esta situação não se compreende, uma vez que o pavilhão dos "tigres" parece já ter as obras concluídas. Se assim é, porque motivo terão que andar os "miúdos" do andebol com a casa às costas? Não esquecer que o Espinho, por causa do pavilhão tem um jogo em atraso com a A.A. Coimbra que só com a boa compreensão dos dirigentes com-nimbricentes não resultou em derrota dos espinhenses.

SCE – Miguel e Sil; José Miguel, João Paulo, Rui, Nuno, Castelo, Paulo Jorge, Lima e Delfim.

INFANTIS: Leça, 18 – SCE (B), 27

## POLICLÍNICA DE ESPINHO

RUA 33, 408. TELEF. 722111

## ECOGRRAFIA

NELSON DE OLIVEIRA

MÉDICO ESPECIALISTA

ASSISTENTE ESTRANGEIRO DOS HOSPITAIS DE PARIS

RADIODIAGNOSTICO – ULTRA SONOGRAFIA

## ATLETISMO

### BOM COMPORTAMENTO DO CAE EM AMARANTE

A secção de atletismo do CAE deslocou-se no passado domingo à cidade de Amarante, acompanhada por alguns familiares dos atletas, que dessa forma possibilitaram a deslocação.

Em Frazis, freguesia a dois quilómetros de Amarante, disputou-se o 5º grande prémio com participação do CAE, assim como do F.C. Porto, Boavista e outros clubes com pergaminhos na modalidade. Os prémios para os atletas eram monetários.

Dos 14 aos 17 anos o CAE conseguiu a 3ª posição por equipas, sendo neste escalão que os atletas espinhenses mais se salientaram, saindo vencedor o atleta do F.C. Porto, Vitor Barbosa. No escalão sénior (17 aos 39 anos) os academistas obtiveram o 10º lugar por equipas, entre muitas outras mais cotadas. Individualmente saiu vencedor António Pinto, atleta amarantino ao serviço do F.C. Porto.

Em femininos o CAE não teve classificação colectiva, dada a assistência de uma atleta sua. Venceu Fernanda Ribeiro, também ela atleta do F.C. Porto.

No escalão de veteranos os espinhenses obtiveram o 3º lugar colectivo. Não fora a ausência de um atleta e a queda de outro, o CAE poderia ter chegado ao primeiro lugar.

#### Classificações:

Juvenis – 14 aos 17 anos – (5.000m) Jorge Azevedo 15º, Jorge Teixeira 16º, Luis Matos 22º, João Faustino 35º, Manuel Granja 39º e Paulo Renato 79º.

Seniores – (8.500m) 29º Francisco Azevedo, 38º Casimiro Pereira, 39º Joaquim Azevedo e 51º Miguel José.

Femininos – (6.000m) 36º Marília Mesquita, 44º Conceição Silva.

Veteranos – (5.000m) 3º José Gomes, 7º Manuel Fonseca, 13º Alberto Silva e 15º Artur Faustino.

Colectivamente o CAE ganhou três lindas taças.

## VOLEIBOL

AAE, 3 – AAC, 1

Disputou-se no passado sábado a última jornada da "poule" de apuramento da subida à primeira divisão. Já garantida a subida de divisão, aos academistas restava uma ligeira hipótese de chegar ao primeiro lugar. Para tal tinham que vencer o seu jogo com a Associação de Coimbra e esperar que o Sp. Matosinhos perdesse o derradeiro jogo. Tal não aconteceu e tudo ficou como estava.

AAE – Paulo, João e Carlos Brenha, António Branco, Joaquim Leite, Armando Brandão, Fernando Ramos, Augusto Sá e José Alves.

Depois de ter conquistado tão brilhantemente o campeonato nacional de juvenis masculinos, a AAE prepara-se agora para vencer o campeonato regional da categoria. No primeiro jogo da fase regional os academistas foram a Matosinhos vencer sem dificuldade o Leixões por um claro 3-0.

## HÓQUEI EM CAMPO

No último fim-de-semana disputaram-se vários jogos referentes ao campeonato nacional da segunda divisão zona norte. A Académica de Espinho disputou dois jogos, averbando uma derrota e uma vitória. Curiosamente a derrota foi em casa e a vitória fora.

#### Resultados:

AAE, 0 – Lousada, 3  
Serzedo, 1 – AAE, 3

AAE – Beto; Mendes I, Jesus, Justino e Armando; Hemâni, Catarino e Cruz; Vieira, Magano e Miro. Jogaram ainda: António Oliveira, Amâncio, Meneses, Alex e Mendes II.

## TRIBUNAL JUDICIAL DA COMARCA DE ESPINHO

1ª Publicação

### – ANÚNCIO –

FAZ-SE PÚBLICO, que no próximo dia 1 de Junho pelas 10.00 horas, terá lugar neste Tribunal Judicial a arrematação de 50kg de sucata de alumínio, 48 portinholas de água em alumínio em estado semi-acabado, 100 lanternas semi-acabadas referência 38 em aço inoxidável, penhorados nos autos de Execução de Sentença nº 425/B/85, a correr termos no 2º Juízo - 2ª secção do Tribunal de Trabalho de V.N. de Gaia, donde foi extraída a presente carta Precatória com o nº 59/87, que Conceição Moreira Guedes da Silva, solteira, metalúrgica, residente em Furriel Faria dos Santos, 78 – Lugar de Brito – S. Félix da Marinha – V.N. Gaia, move a ARMANDO TEIXEIRA DA SILVA & Cª Lda – sociedade por quotas, sediada no Lugar de Barros – Silvalde – Espinho, hão-de ser postos à praça pela primeira vez, para serem arrematados ao maior preço oferecido acima do valor indicado nos autos.

É fiel depositário dos bens a arrematar Ernesto da Silva Pereira, sócio-gerente da executada, residente na Rua 8 – 1015 – 10 Espinho.

Espinho, 87/05/05

O JUIZ DE DIREITO,  
a) Joaquim Costa de Moraes

A ESCRITURÁRIA,  
(Assinatura ilegível)

## SUPERMERCADO DO LAR DO PICOTO

Agentes exclusivos dos LUSTRES CRISTALUZ e BRONZES SUPER DISTRIBUIDORES dos papéis: VYMURA, PARETA, MAY-FAIR, COSTA VERDE, COLOWALL, etc.

Das alcatifas: PEROLA, LIDER, ROBILON, LOTUS, TAITI, etc. CARPETES tipo oriental, electrodomésticos, louças, móveis, candeeiros, adornos, colchões, tapetes e tudo para o seu lar.

SEDE: Est. Nacional 1 Tel. 7643575 — PICOTO - FEIRA FILIAL: Rua 62 n.º 227/231 Tel. 722986 — ESPINHO





## PROBLEMA Nº 195

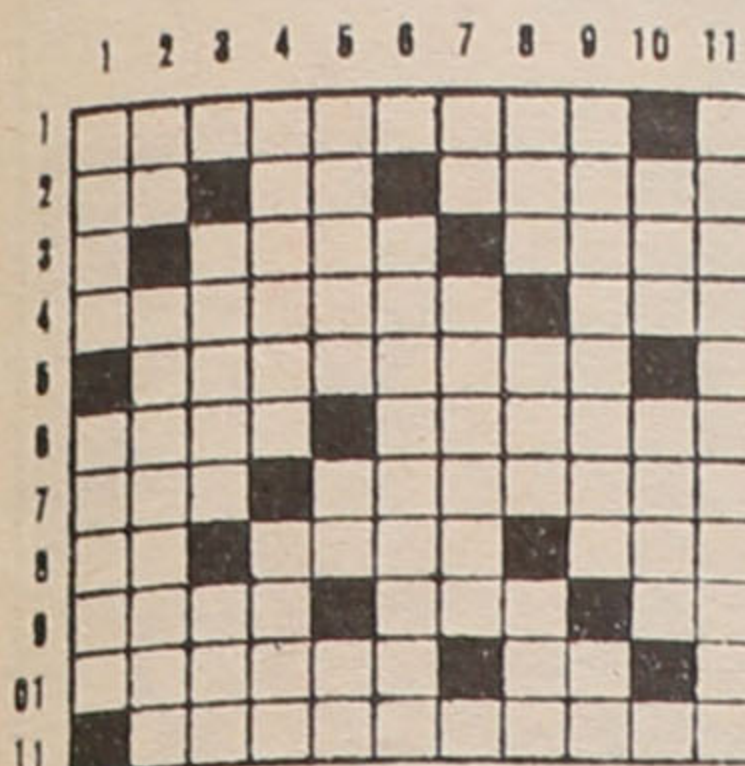

## HORIZONTAIS:

1- Sensaboria. 2- Antes de Cristo; o grande deus egípcio; aldeia. 3- Vigia; eco-am. 4- Nascentes; nome masculino. 5- Amolgado. 6- Alimento das aves; furiosas. 7- Germe; envaidecida. 8- Motivo; afecto; título aristocrático britânico. 9- Nome feminino; ministro abexim; grito. 10- Acertam; elas. 11- Seitas do arianismo.

## VERTICAIS:

1- Tempo das flores; plagiato. 2- Dialecto provençal; enfurecida. 3- Concha

univalve; um alemão. 4- Planta aromática; burro. 5- Um sábio de Mileto; o primeiro; Ante-Meridien. 6- Em forma de ansa. 7- No meio da anca; curara. 8- Andavas; rio dos cossacos; saudáveis. 9- Ternos; Serviços Municipalizados. 10- Cacetite; continente. 11- Chefes policiais.

## SOLUÇÃO DO

## PROBLEMA Nº 194

## HORIZONTAIS:

1- Eanes, vida. 2- Intimara, el. 3- Noé, amura. 4- Truz, amidai. 5- Em, ua, oásis. 6- Relicário. 7- Arados, Ni. 8- Ror, mós, fim. 9- Eu, maçarico. 10- Pera. olh. 11- Exilariamos.

## VERTICAIS:

1- Intérprete. 2- Enorme, ou. 3- Ateu, lar, Pi. 4- Ni, zuir, mel. 5- Ema, acamara. 6- Sama, adoçar. 7- Rumorosa. 8- Varias, roa. 9- Adso, film. 10- De, ai, nicho. 11- Altíssimo.

Ler jornais  
é saber mais

## RIFAS DA NASCENTE

27ª Semana 8/5/87

362 - Clementina Brito	5.000\$00
062 - José Alberto Araújo Catarino	500\$00
162 - Eduardo Reis Batista	500\$00
262 - Gil Antunes Neiva	500\$00
462 - Gilberto A. Neto	500\$00
562 - M. Fernando Barbosa	500\$00
662 - G.A.N.	500\$00
762 - G.A.N.	500\$00
862 - Francisco M. Rodrigues Almeida	500\$00
962 - Alcino Mendes	500\$00

FAÇA PUBLICIDADE  
NO MARE VIVA

PARA COMPRAR BOM CAFÉ

## Casa ALVES RIBEIRO

Torrefactor de Café

ESTABELECIMENTO DE VENDA AO PÚBLICO  
RUA 19 N.º 294 ESPINHO

## FERNANDO RODRIGUES LIMA

Distribuidor de papéis COLOWALL (com novas colecções para 1987/88) Vimura, Pareta, Parati, etc.

Descontos especiais para empreiteiros.

Trav. da Rua 5 (traseiras da Garagem Sousa) — Tel. 721739  
ESPINHO

## A LUA

Naquele fim de tarde  
tinha a noite caído  
negra e quente,  
surgiu a lua, enfim,  
no firmamento.

Uma lua grande,  
luminosa,

tão diferente  
da que vira sempre  
lá na minha terra.

E os campos louros  
de negro cobertos...

E o céu sem cor  
tão negro que estava...

E a lua brilhando  
intensamente,  
sem luar...

Era diferente!

Uma lua sem luz...  
E no entanto grande,  
gorda,  
luminosa...

Que diferente era a lua  
naquela noite negra  
na terra alentejana!

MARIA ALICE CASAL  
RIBEIRO

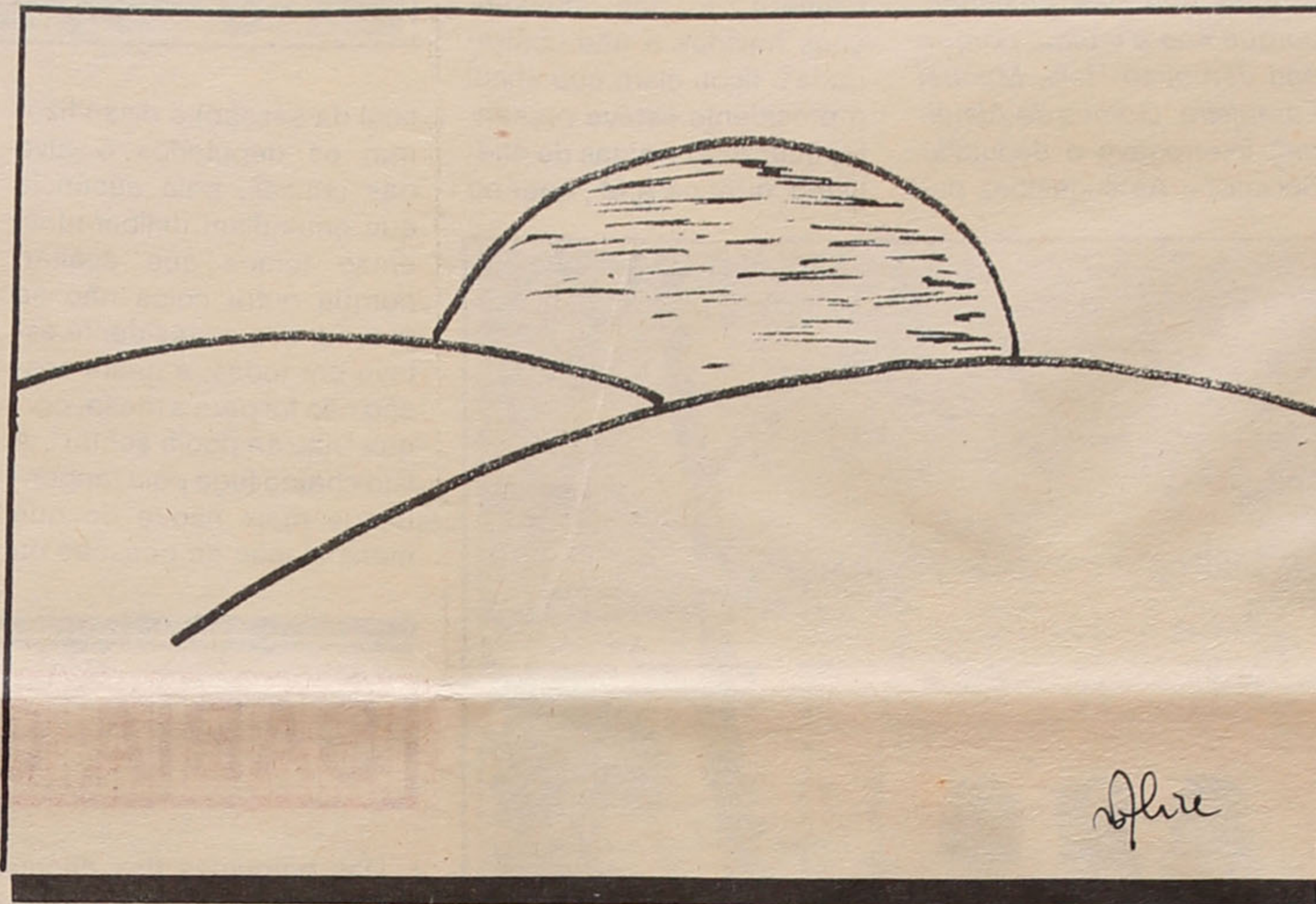

**Termas das Caldas de São Jorge**  
**Princesa das Termas de Portugal**  
**ABERTAS DE 1 DE MAIO A 31 DE OUTUBRO**

## Indicações Terapêuticas:

DOENÇAS CRÓNICAS DE PELE • DOENÇAS CRÓNICAS DAS VIAS RESPIRATÓRIAS  
DOENÇAS CRÓNICAS OSTEO-ARTICULARES

EM MAIO E OUTUBRO FAÇA 21 TRATAMENTOS  
PAGANDO APENAS 14

Termas das Caldas de São Jorge • Telef. 91227

## Boalã

— Ribeiro &amp; Ribeiro, Lda.—

Fios para tricot nacionais e estrangeiros

## Preços de armazém

Descontos especiais às tricotateiras

Loja 1— Rua 14, nº 647, tel. 722191 — Espinho  
Loja 2— Centro Comercial Garrett  
— Loja 15, tel. 54185 — Ovar

## JORGE RELVAS

MULTICOISAS

DISCOTECA - RELOJOARIA  
TV - APARELHAGENS DE  
SOM - PORCELANAS  
BRINQUEDOS - ETC.

AVENIDA 24 N.º 217

## Casa VERMAR

Etelvina da Silva Santos

Especialidade em arroz de  
marisco, Caldeirada e todos  
os géneros de Petiscos  
Bons Vinhos - Bom Ambiente  
RUA 2 N.º 1413 - ESPINHO

## MODAS J. GOMES

PARA HOMEM E SENHORA

de José Gomes Fernandes

RUA 8 N.º 589 — LOJAS 1 e 3  
GALERIA SABINUS — 4500 ESPINHO  
Telef. 724290

EX-GERÊNCIA DA VALLY

## A VARINA

Especialidades:

Arroz de marisco, Lulas,  
Caldeirada, Bacalhou, Rojões  
e as famosas papas de  
sarrabulho.

SERVIMOS PARA FORA

R. 2 n.º 1269 — ESPINHO  
Telef. 724830

VISTA OS SEUS FILHOS

NA

## BOUTIQUE MI

Telef. 724174

Rua 62 n.º 113 - ESPINHO

## RAICA

PRONTO A VESTIR  
INSTITUTO DE BELEZA

Mercações pelo  
telefone 722896

Crédito Gratuito

Rua 62 n.º 101 - ESPINHO

## Casa MARRETA

Pedro da Silva Lopes

Especializada em:

Arroz de marisco, Lulas,  
Enguias, Caldeiradas, Açorda  
de peixe, Bons vinhos

Rua 2 n.º 1355 — ESPINHO  
Telef. 720091

## FONSECA

TECIDOS  
MODAS

Rua 19 n.º 275 - Tel. 720413

ESPINHO

## Rui Abrantes

ADVOGADO

Rua 18 • Nº 582 • 1º Dt.

Telef. 723811 — ESPINHO



## ASSEMBLEIA MUNICIPAL

# COBERTURA SANITÁRIA NAS PRAIAS RECLAMA A ASSEMBLEIA

Casa de banho amovíveis, ao preço de 500 contos cada uma, a funcionar por moedinha, mas em que fica tudo limpo e centrifugado, Espinho não terá, dado o custo elevado de tal projecto. Mas que recolheu unanimidade e é sentida por todos os espinhenses, e por aqueles que nos visitam, a necessidade de ao longo as praias existirem casas de banho e chuveiros de água doce, como em outros tempos, foi o que bem lembrou o CDS. Assim, a Câmara deverá encarar, já não infelizmente para a próxima época, mas pelo menos para 1988, a cobertura sanitária de todas as praias de Espinho, e neste todas,

pes alguns comentários e achegas, bem secundadas por Antenor Pereira, no sentido de procurar em alternativa à taça de água para ali prevista, "um grupo escultórico que honre as artes, as letras e as ciências e possa perpetuar a honra e a memória de vultos espinhenses que se destacaram nesses domínios", era a proposta da APU. Antenor Pereira reclamava criatividade. "Taças de águas é o que existe em muitas outras cidades. Porque não uns golinhos, porque não a varina, porque não Jerónimo Reis, Manuel Laranjeira, Gomes de Almeida", interrogava o deputado Socialista. As sugestões pa-

mente "cairemos na vulgaridade e sem deixar para a história algo realmente nosso, de Espinho".

## PRESIDENTE DESQUALIFICA MENSAGEM

Segundo "Lito" Gomes de Almeida, a Câmara fez as comemorações do 25 de Abril com dignidade, sem espalhafato, e onde esteve presente o presidente da Câmara. E das intervenções havidas e não contrariadas, ficou claro que afinal o presidente esteve presente, quer nas corridas de atletismo, quer na A.M., quer no



final da sessão) e disso fizeram os deputados o alvo das críticas, pela ausência que entendiam deliberadas, então temos que aceitar, porque outra coisa não se preveu, que o presidente esteve em todas, e nesta sessão não foi para a mesa, porque "não se podia sentar". A isto chama fuga pela tangente, que mais não é do que manipulação de pessoas ou

grupos.

O presidente da Câmara levou a Assembleia, no caso do 25 de Abril, respondendo a alhos com bugalhos, a convencê-la de que aquilo que ela diz não é nada, que afinal quem esteve nas comemorações foi ele. José Peralta (PRD) "peço desculpa pelo juízo errado que fiz do senhor presidente relativamente ao 25 de Abril".

Apenas o deputado Rui Abrantes conseguiu manter as razões que tinham levado a APU a censurar o comportamento do presidente da Câmara.



estão as de Silvalde e Paramos incluídas.

## LARGO DA CÂMARA SERÁ EMBELEZADO

O embelezamento do largo fronteiro à Câmara mereceu por parte de Teixeira Lo-

recem no entanto todas prejudicadas. O salão de chá a construir junto do parque tem já planeadas estruturas para alimentar o repucho de água, o concurso público para a sua construção já está aberto, pelo que provavel-

espectáculo com os ranchos que teve lugar na tarde do 25 de Abril. Se o facto mais significativo foi realmente a sessão solene, (com "Lito" ausente da mesa mas de pé na assistência, onde chegou quase no

## A FECHAR

Afinal, à pressa com que foram espetados os tubos

## PARCÓMETROS

para os parcómetros, não correspondeu o fornecimento e montagem dos respectivos aparelhos.

Há quem pense que anda aí cunha dos automobilistas aos fornecedores para boicotar a entrega dos "caça-níqueis" que

nestes meses já pouparam valores consideráveis.

Até já circulam anedotas sobre os parcómetros que não-de cobrar o estacionamento das ruas de Espinho, de humor que condenamos e não publicamos.

## BREVES

### AUTOCARRO DO AMOR

O CDS quer e bem, a cobertura sanitária das nossas praias, Chegou-se a alvitrar umas casas de banho pré-fabricadas, perfeitamente automatizadas, a funcionar com moedinha. Antenor Pereira diria: "Uma casa de banho que dá para doze ao mesmo tempo, mais parece um autocarro". Do lado veio o comentário: "Se já há o autocarro do amor, porque não o autocarro da m...".

### OS DEPUTADOS VÃO RINDO

Afinal "Lito" esteve em todas, no 25 de Abril. Se querem saber porque não esteve na mesa da A.M. a assistir ou a intervir na sessão solene, foi porque, palavras suas "não se podia sentar". E perante o riso de todos os deputados, considerou não ter que avançar com mais explicações. Poderia ser indecoroso.

## SABIA QUE...

Das perguntas dos deputados e respostas do presidente da Câmara pode ficar a saber que...

Foi adiado o fecho do matadouro.

A demolição do quarteirão da "Marisqueira" poderá ocorrer ainda este mês.

No próximo dia 18 entra em vigor o novo regulamento de venda de carnes na feira (só em carros frigoríficos).

Os comerciantes de carnes de Espinho não querem concorrentes de fora.

A casa de chá a construir no parque João de Deus vai arrancar e por isso já foram desviados os feirantes daquela zona.

Que estão projectadas mais 52 casas a construir na Ponte de Anta.

A E.T.A.R. (Estação de Tratamento de Águas Residuais) foi adjudicada por 82.000 contos.

A capacidade hoteleira tem estado com uma taxa de ocupação de quase 100%.

O palácio da justiça (Tribunal) tem no OGE 11.000 contos para pagar o projecto, e poderá arrancar no próximo ano.

O projectado cinema no prédio denominado dos "Amorins", na rua 8, poderá virar garagem, se for deferido o pedido dos proprietários, que alegam não haver ninguém que queira explorar a "fita".

As festas de N<sup>a</sup> S<sup>a</sup> da Ajuda irão ter outra dignidade. Faz parte do pacote turístico, em planeamento.

Os técnicos da Câmara irão avaliar a quem cabem as culpas na derrocada do prédio onde está a ser construída a sede da Junta de Anta e que deixaram os Magos de Anta sem sede e moradores sem casa.

Director: Alfredo Casal Ribeiro  
Chefe de redacção: Abílio Adriano  
Redacção: Rua 62 • Nº 251 • Telef. 721621 • Espinho  
Propriedade: NASCENTE - Cooperativa de Acção Cultural

Fizeram este número: Abílio Adriano, Alberto Pinto, Alfredo Casal Ribeiro, António Cavadas, António Letra, António Paiva, Henrique Ferreira, João Henriques e M<sup>a</sup> Alice C. Ribeiro.

COLABORAÇÃO ESPECIAL: Carlos P. Morais  
TIRAGEM DESTA NÚMERO: 2.000 exemplares  
Execução Gráfica: CORAZE - Ind. Gráficas - O. de Azeméis  
Depósito Legal: 2048/83

Mare Viva

AVENÇA

P  
P

BIBLIOTECA GULBENKIAN  
Rua 21  
4500 ESPINHO