

MARTE VIVA

DIRECTOR: ALFREDO CASAL RIBEIRO
SEMANÁRIO - ANO XI - Nº 534 - Preço 25\$00 - 87/07/09

ACADEMIA DE MÚSICA CRAVO E FLAUTA DE BISEL NO FESTIVAL DE MÚSICA DE ESPINHO

Tentando estar aberto a todos os géneros musicais, mesmo "extra clássicos" como foram os casos dos concertos pelos quartetos de António Pinho Vargas e de Chorinho de Dirceu Leite, o XVI Festival de Música de Verão de Espinho vai encerrar o capítulo de Música Antiga.

Após o Duo Quartenária (harpa e viola de gamba) e os recentemente escutados Segréis de Lisboa, Ana Castro (cravo) e Pedro Couto Soares (flauta de bisel) fe-

cham este ciclo na sexta-feira, dia 10 de Julho, no Hotel Praiagolfe, pelas 21,30 horas.

Depois de terem completado os seus Cursos Superiores no Conservatório de Música do Porto, ambos se encontram desde 1983 na Holanda, estudando em reputadas escolas da especialidade e exercendo já uma notável actividade concertística.

Creemos ser a primeira vez que esse magnífico antepassado do piano, o cravo,

irá fazer-se ouvir em Espinho. E desta vez a solo (obras de d'Anglebert e de Scarlatti, entre outros), e em duo com flauta de bisel (obras de Hotteterre, de Telemann e de Bach).

Aos entusiastas de Música Antiga e aos numerosos espectadores habituais do Festival aqui ficará a sugestão para um bom concerto, diferente do habitual. A entrada na acolhedora Sala do Praiagolfe é livre.

LISTA A (UNITÁRIA) VENCE ELEIÇÕES NO SINDICATO DOS PROFISSIONAIS DE BANCA DOS CASINOS

— PÁG. 3

DIA DO COMERCIANTE COMEMORADO EM ESPINHO

— PÁG. 8

RUI VELOSO EM ESPINHO

ESPECTÁCULO DO CORO DA NASCENTE (C.P.E.) SUPERLOTOU AUDITÓRIO

Desde que a Nascente pode dispôr do seu Auditório em condições de utilização que se podem considerar aceitáveis, já se realizaram ali espectáculos que demonstram bem quanto são necessários espaços disponíveis para fomentar as acções culturais.

A existência do Auditório já permitiu a realização de dois espectáculos de teatro pelo TPE, e foi agora a vez de o CPE apresentar neste espaço cultural o seu espectáculo.

Saindo do Coro Tradicional para criar uma mescla de teatro e canto, se bem que privilegiando este aspecto, o CPE criou um espectáculo popular de grande agrado que nos leva a pensar nas raízes da música e da poesia oriundas do nosso povo, tantas vezes de autores anónimos.



UM ASPECTO DO ESPECTÁCULO

O renovado Auditório da Nascente foi demasiado pequeno para o público que foi assistir ao espectáculo.

Mesmo os que tiveram de se sentar nos acessos à plateia, no soalho, por certo não deram por mal usado o tempo que ali dispenderam.

O convívio final proporcionado à assistência e activistas mostrou-se também uma faceta agradável.

A ser aproveitado em todas as suas possibilidades o Auditório pode ser o motor de muitas mais actividades culturais, e é desejável que assim suceda.

ELEIÇÕES LEGISLATIVAS/87

PÁGINA 5

ASSEMBLEIA MUNICIPAL VAI CONTINUAR

PÁGINA 8

PLANTEL DO S.C.E. COMEÇA A DEFINIR-SE

PÁGINA 6

PATROCÍNIO DA **Frisumo** APOIO DA **SOLVERDE**

agenda

FIM DE SEMANA

LIVRO

Acaba de ser posta à venda em Portugal a primeira tradução duma obra de Karl Popper. É um filósofo que, numa certa perspectiva, pode ser algo controverso, mas cuja importância ninguém pode negar e cujo conhecimento é hoje fundamental. Popper é um defensor do racionalismo crítico e da sua aplicação às ciências sociais.

Essa obra é "Sociedade Aberta, Universo Aberto". Trata-se duma grande entrevista feita a Popper mas que é considerada como uma excelente introdução à sua obra.

VIDEO

De novo, aqui deixamos uma nota acerca dos mais recentes filmes em video postos no mercado. É natural que, com o Verão, as editoras não apostem em grandes títulos, mas mesmo assim ainda se encontram alguns a merecer a sua atenção.

Dos recentes lançamentos recomendamos-lhe, caro leitor, os seguintes: "O Homem da Maratona", de John Schlesinger; "O Padrinho - Parte II", de Francis F. Coppola; "Dois Homens e um Destino", de George Roy Hill; "Música no Coração", de Robert Wise; "Patton", de Franklin Shafner; "Tootsie", de Sidney Pollack.

LEIA JORNAIS



ELEVADORES PARA GARAGENS
E
PARTICULARES
★
MODELOS PARA TODOS OS FINS

★
FACILIDADES DE PAGAMENTO

★
QUALIDADE *Europeia* GARANTIDA

★
FABRICANTE

José Dias da Silva

APARTADO 34 - 4501

TELEF. 720143

ESPINHO

EM DESTAQUE

O LIVRO POR QUEM O ESCREVE(U)

O bem de um livro reside em ser lido. Um livro é feito de signos que falam de outros signos, os quais por sua vez falam das coisas. Sem olhos que o leiam, um livro é portador de signos que não produzem conceitos, e portanto é mudo.

Umberto Eco

Livro que não é lido, não é livro que existe; e as obras máximas, se são sempre li-

de. Deixei de ser eu e disperso. E o que leio, em vez de ser um traje meu que mal vejo e por vezes me pesa, é a grande clareza do mundo externo...

Fernando Pessoa

Devo horas preciosas ao universo dos livros (...); são oásis num mundo de destruição.

Ernst Jünger

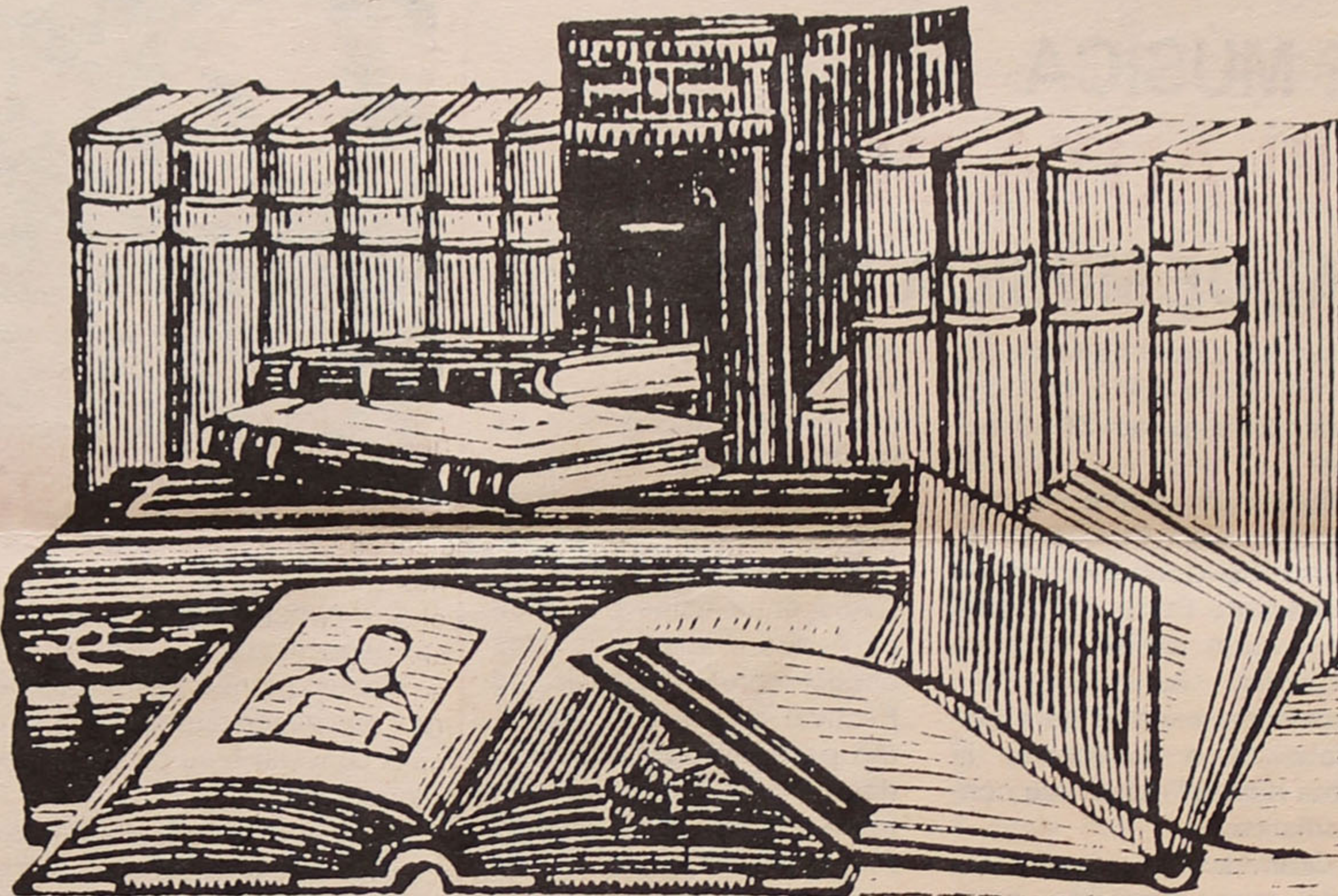

das - e se chegam ao apelo do grande público, - é porque a crítica as conseguiu impôr. (...) A crítica dá vida ao que merece vida, conservando em torno das grandes obras a atmosfera do interesse e da admiração. É por virtude da acção da crítica que a arte mais alta se não perde e afunda, submersa para sempre no oceano imenso dos artistas medíocres ou dos charlatões.

António Sérgio

Não basta saber ler e escrever duas reginhas, é preciso que haja que ler. Um espírito bem formado é um insatisfeito devorador de livros. Não apenas livros antigos, cheios de prestígio e exemplo, mas livros novos, correspondentes à nossa sede do século XX, aos nossos anseios, habilitando cada qual a tomar parte na solução de problemas que afligem a Humanidade.

Aquilino Ribeiro

Leio e estou liberto. Adquiro objectivida-

de. Não é nunca o autor que faz uma "obra-prima". A obra-prima é devida aos leitores, à qualidade do leitor.

Paul Valéry

Sabam que o ler dos bons livros e boa conversação faz acrescentar o saber e virtudes como cresce o corpo, que nunca se conhece senão passando por tempo: de pequeno que era, se acha grande, e o delgado fornido.

D. Duarte

Quem não lê, não quer saber; quem não quer saber, quer errar.

Padre António Vieira

O prazer do texto é este momento em que o meu corpo vai seguir as suas próprias ideias - porque o meu corpo não tem as mesmas ideias que eu.

Roland Barthes

ÚTEIS INFORMAÇÕES

CINEMA:

Sessões normais:

Hoje: Águia de Ferro (M12)
De 10 a 13: Regresso à escola (M12)
14 e 15: Nove semanas e meia (M18)

Sessões da meia-noite:

Hoje: A História de Joana (M18)
Dia 10: Debaixo do Vulcão (M12)
Dia 11: Os marginais (M12)

Sessão Infantil:

Domingo, às 11 horas: História Interminável (Todos)

TELEFONES:

"MARÉ VIVA" NASCENTE	721621
Emergência	115
P.S.P.	720038
B.V. de Espinho	720005
B.V. Espinhenses	720042
Informações/CP	564141
Serv. Munic. de Espinho	720040
C. M. Espinho	720020
Rep. Finanças de Espinho	720750
Tribunal	722351
G.N.R.	720035

TÁXIS:

Estação/CP	720010
Câmara	723167
Rádio Táxis (Central)	720118

"Os Unidos de Espinho"

722232/722482

HOSPITAIS:

Espinho	720327
Gaia	394613
Stº António	27354
S. João	487151

FARMÁCIAS:

Farmácia Teixeira (Av. 8 - C. Com. Solverde)	720352
Farmácia Santos (Rua 19 - nº 263)	720331
Farmácia Paiva (Rua 19 - nº 319)	720250
Farmácia Higiene (Rua 19 - nº 393)	720320
Grande Farmácia (Rua 62 - nº 457)	720092

FARMÁCIAS DE SERVIÇO:

Quinta, 9	Santós
Sexta, 10	Paiva
Sábado, 11	Higiene
Domingo, 12	G. Farmácia
Segunda, 13	Teixeira
Terça, 14	Santos
Quarta, 15	Paiva

PARA COMPRAR BOM CAFÉ

Casa ALVES RIBEIRO

Torrefactor de Café

ESTABELECIMENTO DE VENDA AO PÚBLICO
RUA 19 N.º 294 ESPINHO

FONSECA

TECIDOS
MODAS

Rua 19 n.º 275 - Tel. 720413
ESPINHO

FERNANDO RODRIGUES LIMA

Distribuidor de papéis COLOWALL (com novas colecções para 1987/88) Vimura, Pareta, Parati, etc.
Descontos especiais para empreiteiros.

Trav. de Rua 5 (traseiras da Garagem Sousa) — Tel. 721739
ESPINHO

Maria do Rosário

Curral

Médica - Interna Psiquiatria
Consultas às 6.ª feiras das 15 às 20 horas
POLICLINICA CENTRAL
Telefs. 722111/723671

VIDA SINDICAL

CONFERÊNCIA NACIONAL "O EMPREGO NA FUNÇÃO PÚBLICA"

A Federação Nacional dos Sindicatos da Função Pública promove em 7 de Novembro próximo uma conferência nacional que versará "O Emprego na Função Pública".

Esta é mais uma das acções que aquela federação e os sindicatos do sector levam a cabo como forma de luta reivindicativa de melhores condições de trabalho e promoção.

Um dos temas a debater será o das carreiras, que pela estagnação em que se encontram é um dos problemas mais sentidos pelos trabalhadores.

Apontando como um dos objectivos essenciais da Conferência "o levantamento nacional da situação do emprego na Função Pública", a Federação dos Sindicatos afirma a existência de 23% (81 000) trabalhadores da Administração Central fora dos quadros; mais de 12000 trabalhadores da saúde em situação de precariedade havendo 23.000 vagas no quadro; mais de 7.000 contratados a prazo no sector da Educação, quando existem no quadro 13.000 vagas.

Acentua a Federação que "durante a vigência do actual Governo foi mais do que evidente o aumento da precariedade de emprego" e das "distorções e desigualdades salariais" e que nos sectores da Saúde, Segurança Social, Educação, "a ruptura é eminente devido à falta de verbas, instalações e equipamentos e à crescente instabilidade de emprego."

Refere ainda que "a situação de degradação e paralisação que este Governo conduziu os serviços públicos tem de ser alterada e é preciso solucionar as graves condições profissionais de emprego e de carreira com que se debatem os trabalhadores da Função Pública".

No caso particular das carreiras profissionais, tem o "Maré Viva" conhecimento de que trabalhadores da Segurança Social com 12 e mais anos de serviço nunca tiveram qualquer promoção, o que é deveras injusto. Após 1975 as promoções automáticas de funcionários com alguns anos de permanências na mesma categoria foram abolidas, não tendo sido criados quaisquer condições de promoção dos tra-

balhadores, em especial dos terceiros e segundos oficiais. Esta situação tem provocado a saída de um sem-número de funcionários, o que dá origem à degradação dos serviços e ao aumento do trabalho precário, porque as admissões há anos que estão suspensas.

ELEIÇÕES NO SINDICATO DOS PROFISSIONAIS DE BANCA DOS CASINOS

Realizaram-se em 30 de Junho as eleições nacionais para os Corpos Gerentes do Sindicato dos Profissionais de Banca dos Casinos.

Concorreram duas listas. A lista de independentes designada lista "A" e a lista "B" afecta à tendência Social-Democrata.

O acto eleitoral foi muito concorrido e em Espinho a lista A obteve 62,3% dos votos, isto é, 56 dos 94 votos expressos.

A nível nacional a lista "A" recolheu 367 dos 551 votos entrados nas urnas, o que corresponde a 66,6% da votação válida.

Ao que disseram activistas, delegados e dirigentes sindicais eleitos, entidades patronais e até personalidades governamentais terão procurado, sem sucesso, influenciar o resultado das eleições e provocar a divisão dos trabalhadores.

A votação verificada, segundo eles, terá demonstrado que a consciência de classe dos Profissionais de Banca dos Casinos não recebe quaisquer pressões.

Contactado um delegado sindical sobre o Programa de Acção dos dirigentes eleitos, foi-nos dito que é intenção continuar o bom trabalho desenvolvido pela anterior direcção no sentido de defender a manutenção das CARTEIRAS PROFISSIONAIS nos moldes actuais e lutar pela continuação do FUNDO DE ASSISTÊNCIA tal como existe e pela intervenção do Sindicato na eventual alteração às LEIS do JOGO.

Disse-nos ainda que para atingir estes objectivos é imprescindível a unidade de todos os trabalhadores, o que vão procurar promover, nomeadamente pedindo a colaboração activa dos profissionais que integraram a lista B, para reforçar as reivindicações da classe.

UNIÃO SINDICATOS AVEIRO SUBSÍDIO DE DOENÇA CADA VEZ MAIS LONGE

Conforme o Departamento da Condição de Vida da União dos Sindicatos de Aveiro/ CGTP-IN já tinha denunciado, confirmou-se a intenção do demitido Governo de Cavaco Silva em restringir a atribuição do subsídio de doença aos trabalhadores que se encontrem nessa situação, o que foi feito com a publicação do Decreto Regulamentar 36/87 de 17.6.87.

Segundo este decreto, são agora exigidos 6 meses de contribuições para se ter subsídio de doença, enquanto anteriormente apenas se exigia 6 meses de inscrição e pelo menos 8 dias de contribuição.

Por outro lado, ao alargar de 2 para 6 meses o período que serve de base ao cálculo do subsídio de doença e ao não incluir neste cálculo o subsídio de Natal, o Governo reduz drasticamente o montante do subsídio a atribuir aos interessados.

Com medidas deste género, que irão agravar ainda mais as precárias condições de vida dos trabalhadores, o Governo pretende "poupar" verbas da Segurança Social que poderão servir depois para alguns cambalachos: construção de luxuosos gabinetes para administradores ou directores; perdas de dívidas do patronato, concessão de generosos subsídios a entidades privadas, etc., etc....

Por todas estas razões, a União dos Sindicatos de Aveiro/ CGTP-IN manifesta o seu mais vivo repúdio por esta decisão do Governo do PSD e exige a revogação do decreto regulamentar em causa.

ACIDENTE DE VIAÇÃO

No cruzamento das ruas 28 e 9 ocorreu em 28 de Junho um acidente entre viaturas ligeiras conduzidas por José Couto dos Santos, casado, de 38 anos, e Maria Vercina Alves Mendes Cardoso, solteira, estudante, ambos residentes em Espinho.

Do embate resultou o atropelamento de Fernando Brito Ferreira Quezada, de 56 anos, também morador em Espinho, que depois de receber tratamento hospitalar regressou a casa.

MUNICÍPIO DE ESPINHO CÂMARA MUNICIPAL EDITAL Nº 55/87



DR. JOSÉ MANUEL AFONSO GOMES DE ALMEIDA,
PRESIDENTE DA CÂMARA MUNICIPAL DE ESPINHO:

Faz público que, em reunião ordinária desta Câmara Municipal de 12/06/87, foi deliberado abrir concurso para a "ELABORAÇÃO DE UM ESTUDO BASE DE APROVEITAMENTO DA FÁBRICA BRANDÃO GOMES, BEM COMO DA ZONA ENVOLVENTE", mediante as seguintes condições:

1- De acordo com a deliberação tomada pela Câmara em sua reunião de 27/03/87, o concurso destina-se apenas a arquitectos naturais, residentes ou que trabalhem no Concelho de Espinho.

2- Os arquitectos interessados deverão comunicá-lo, em carta dirigida ao Presidente da Câmara, no prazo de 15 dias a partir do anúncio do concurso que será publicado nos jornais desta cidade, e deverão apresentar o seu trabalho no prazo de 60 dias após aquela data;

3- Serão atribuídos três prémios monetários, respectivamente de 150.000\$00, 100.000\$00 e 80.000\$00, aos três melhores estudos apresentados;

4- Os estudos apresentados serão apreciados por uma comissão constituída por: Presidente da Câmara e Repartição Técnica (Engº Chefe e Arquitecta) e um representante dos arquitectos concorrentes a indicar pelos próprios, que classificarão os trabalhos e proporão a atribuição dos prémios;

5- Os trabalhos apresentados ficarão propriedade da Câmara Municipal. Os que forem premiados, a Câmara poderá publicar total ou parcialmente. Quanto aos trabalhos não premiados, a Câmara não terá o direito de fazer uso, ou de publicar em quaisquer circunstâncias, salvo quando autorizado por escrito pelo seu autor.

6- A Câmara reserva-se o direito de não entregar a execução do projecto, caso entenda que nenhum dos trabalhos satisfaz plenamente os objectivos que tem em vista;

7- A entrega do projecto definitivo será motivo de condições a estabelecer entre as partes interessadas;

8- O estudo deverá compreender no mínimo uma memória descritiva e justificativa referindo intenções e soluções da proposta em tamanho A4.

- Planta da localização à esc. 1/5000

- Planta de síntese à Esc. 1/1000

- 2 ou 3 perfis transversais nos sectores considerados com mais interesse.

- 2 plantas parciais das zonas que o concorrente entenda mais importantes à esc. 1/500.

- 1 peça facultativa cujas dimensões não ultrapassem a planta de síntese;

9- Haverá uma exposição pública de todos os trabalhos concorrentes ao concurso.

Qualquer concorrente poderá, com excepção dos premiados, solicitar por escrito à Câmara que o seu trabalho não faça parte da exposição. Esta exposição estará aberta durante pelo menos 15 dias, sendo a entrada do público gratuita. A exposição abrirá para o público após a tomada de decisão do júri quanto à classificação dos trabalhos e no prazo máximo de um mês a contar da entrega do estudo.

10- Todas as informações serão fornecidas pelo vereador do Pelouro da Cultura e pela Repartição Técnica aos arquitectos interessados depois destes terem cumprido a formalidade referida em 2.

E, para constar se passou este e outros de igual teor que vão ser afixados nos lugares do estilo e publicados nos jornais "Maré Viva", "Defesa de Espinho" e "Espinho Vareiro".

E eu, (assinatura ilegível) servindo de Director de Serviços do Departamento Administrativo o subscrevi.

Espinho, 23 de Junho de 1987.

O PRESIDENTE DA CÂMARA
(José Manuel Afonso Gomes de Almeida)

NAS PRAIAS NUNCA PERCA
DE VISTA AS CRIANÇAS

AGENTE
VALENTINE
Espinho

Serpil

RUA 26 - Nº 317

☎ 721 382

tintas: P/construção civil
automóveis e indústria

HISTÓRIAS DA MINHA OCIDENTAL PRAIA LUSITANA

8- COLÉGIO DE S. LUÍS

Lugar intimamente ligado aos êxitos e aos "chumbos" de muitas gerações, santuário de recordações, pelos seus corredores e nas suas salas há um pouco de cada um de nós. Todos nos lembramos com frequência da carinhosa "tasca" onde encontramos Pitágoras às voltas com o teorema, todos saboreamos a doçura dos belos tempos do liceu.

O Colégio é um dos locais que mais vezes nos vem à memória e isto é de tal maneira verdade que nos raros - infelizmente raros - encontros com a minha malta do sétimo ano, logo saltitam histórias do S. Luis. Por isso o velho Colégio aqui fica agarrado às minhas histórias ocidentais, mais como homenagem devida mas também como abraço firme aos meus queridos companheiros dos anos doirados.

Eu estava no último ano do liceu. Era o célebre misto que tantas preocupações causou a alguns moralistas da época. A sala do quinto ano tinha a porta aberta. De lá vinha o som inconfundível da voz do padre Costa que dava uma aula de Geografia. Aproximei-me e fiquei a ouvir. Falava-se das Ilhas de Cabo Verde, dos seus nomes, das suas culturas, do seu "inesgotável portuguêsismo". Estacionei e do meu local quase via a aula inteira. Os alunos dispunham-se nas clássicas carteiras com vários nomes gravados a canivete.

O padre Costa voltou-se para o Ilídio, conhecido por "Galinha" em homenagem ao seu timbre de voz, e perguntou for-

te e claro:

- Ilídio, como se dividem as Ilhas de Cabo Verde?

O Ilídio, coitado, cábula consequente, não tinha a mínima ideia da resposta. Mas, hábil, não concedeu trunfos e tratou de ganhar tempo, solicitando, em surdina, ajuda ao colega de trás.

- As Ilhas de Cabo Verde, senhor padre Costa?

- Sim, sim. As Ilhas de Cabo Verde, repetiu o professor com voz firme.

Da carteira de trás vinha a ajuda rápida e bem silabada:

- Bar-la-ven-to e so-ta-ven-to.

O Ilídio endireitou-se, assumiu o ar dos alunos seguros e respondeu com convicção:

- Barlavento...

Passaram alguns segundos

- Barlavento, está bem. E que mais?

Ouvia-se a ajuda incessante da carteira de trás.

... e Catavento! Rematou o Ilídio.

Uma cruel gargalhada inundou a sala, mascarando um pouco a cólera do padre Costa.

No corredor, então já com mais assistência, estalou também uma sonora risada.

Era o Colégio. Um lugar eterno.

ALBERTO FERNANDO M. CAMACHO

Roseunhos



Cá estamos em pleno período de campanha eleitoral, com o peculiar folclore a que ficamos habituados rapidamente desde que o movimento dos militares pôs termo a um regime político que só de quatro em quatro anos nos oferecia um simulacro de plebiscito particular. Antes tínhamos a dieta, a abstinência, a fome, e aquilo que quadrienalmente nos era permitido representava uma pequena migalha, que não saciava ninguém. Como não há fome que não dê em fartura, desde setenta e quatro as eleições proliferaram. Elas são as presidenciais, mais espaçadas, as autárquicas de regularidade cronométrica, as legislativas, que dependem da maior ou menor fragilidade das maiorias existentes ou acordadas. Não sendo elas em quantidade suficiente, temos agora mais outras, que respeitam ao tal Parlamento Europeu que a maior parte de nós não sabe lá muito bem o que é, para o que serve ou como funciona.

Claro que existe já muito bom cidadão que começa a confessar-se cansado de tantas vezes ser forçado a deitar o papelinho dobrado em quatro nas urnas. Mas como muitos papelinhos juntos fazem resmas, e cada um deles representando uma vontade, as toneladas devem exprimir a vontade de um povo, não é lícito nenhum de nós eximirmo-nos a esta obrigação cívica, nem que para tal tenhamos que perder uma boa dose de sol na praia, como irá acontecer em 19 de Julho. O in-

cómodo para quem vota não é de monta e bem pior é ter passado quase meio século sem poder ficar com a impressão de ter feito uma escolha daqueles que nos governam ou mandam em nós, o que vem a dar o mesmo.

Bom era que a campanha eleitoral fosse bem mais séria, bem menos demagógica, bem menos barulhenta, bem menos destruidora de papel, e também bom era que os seus defeitos não levassem o cidadão comum que somos a embalar nas cantigas e votar por vezes numa coisa que não é bem aquilo por que ansiamos.

No decurso de uma campanha eleitoral um candidato berrava a plenos pulmões:

"Sei que todos vós ireis votar em mim porque quero destruir o parasitismo administrativo que aflige o nosso país, o chauvinismo, o depotismo e o favoritismo, e libertar-vos-ei do anarquismo".

Do fundo da sala uma voz se ergueu, inquirindo:

"E que é que você vai fazer contra o reumatismo?"

Esta anedota, apanhada num periódico italiano, poderia muito bem aplicar-se a muitos políticos da nossa praça lusitana e é contra eles que teremos de precaver-nos.

CARLOS P. MORAIS

Termas das Caldas de São Jorge Princesa das Termas de Portugal ABERTAS DE 1 DE MAIO A 31 DE OUTUBRO

Indicações Terapêuticas:

DOENÇAS CRÓNICAS DE PELE • DOENÇAS CRÓNICAS DAS VIAS RESPIRATÓRIAS
DOENÇAS CRÓNICAS OSTEO-ARTICULARES

EM MAIO E OUTUBRO FAÇA 21 TRATAMENTOS
PAGANDO APENAS 14

Termas das Caldas de São Jorge • Telef. 91227

MARÉ VIVA

O SEU JORNAL

ALBUQUERQUE PINHO FILOMENA MAIA GOMES

— ADVOGADOS —

ESCRITÓRIOS:

Rua Júlio Dinis, 778 - 4.º Dto.
Telef. 698704 4000 PORTO

Rua 19 n.º 343 - 1.º — Tel. 722964
4500 ESPINHO

SUPERMERCADO DO LAR DO PICOTO

Agentes exclusivos dos LUSTRES CRISTALUZ e BRONZES SUPER
DISTRIBUIDORES dos papéis: VYMURA, PARETA, MAY-FAIR,
COSTA VERDE, COLOWALL, etc.

Das alcatifas: PEROLA, LIDER, ROBILON, LOTUS, TAITI, etc.
CARPETES tipo oriental, electrodomésticos, louças, móveis, candeeiros,
adornos, colchões, tapetes e tudo para o seu lar.

SEDE: Est. Nacional 1 Tel. 7643575 — PICOTO - FEIRA
FILIAL: Rua 62 n.º 227/231 Tel. 722986 — ESPINHO

JOSE OLIVEIRA

SOLICITADOR

Escritório:

Rua 19 n.º 401 - 1.º
Telefone 720093
ESPINHO

Ernesto Ferreira

ODONTOLOGISTA

Boca e Dentes

Rua 18 n.º 582 - 1.º Dto.
Telef. 721810 — ESPINHO

FAÇA PUBLICIDADE NO MARÉ VIVA

CONFETARIA



COM O FABRICO TRADICIONAL ASSEGURAMOS A MELHOR QUALIDADE

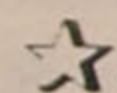

FOGAÇA, PÃO-DE-DEUS, PÃO-DE-LÓ,
E O INIGUALÁVEL BOLO-REI
BOLOS DE ANIVERSÁRIO, CASAMENTO
E BAPTIZADO

ANOS DE BEM SERVIR

ÂNGULO DAS RUAS 16 e 23. TELEFONE 722514
4500 ESPINHO

ALFAIATARIA MANO

José Ricardo Mano

Executa com perfeição todo o serviço para homem, senhora e criança

Rua 30 n.º 731 — ESPINHO
Telef. 721823

Casa VERMAR

Etelvina da Silva Santos

Especialidade em arroz de marisco, Caldeirada e todos os géneros de Petiscos
Bons Vinhos - Bom Ambiente
RUA 2 N.º 1413 - ESPINHO

IRIS

PRONTO-A-VESTIR
MODA JOVEM

GRANDE VARIEDADE
EM BIJUTARIA
NACIONAL E ESTRANGEIRA

Rua 14, n.º 740 • ESPINHO

Parteira Lina

Preparação para o Parto e Pós-Parto, com Ginástica adequada pelo Método Psico-profilático.

Massagens de Estética
Recuperação, reeducação e ginástica
Rua 18 n.º 482 - Tel. 720904
ESPINHO

O Forno de Espinho

DE
GOMES & PEREIRA, LDA.

Especialidades:

Pão de Centeio. Pão Holandes e Pão d'Água
Rua 19 n.º 1278 — ESPINHO — Tel. 725338

VIDA PARTIDÁRIA

Coligação Democrática Unitária

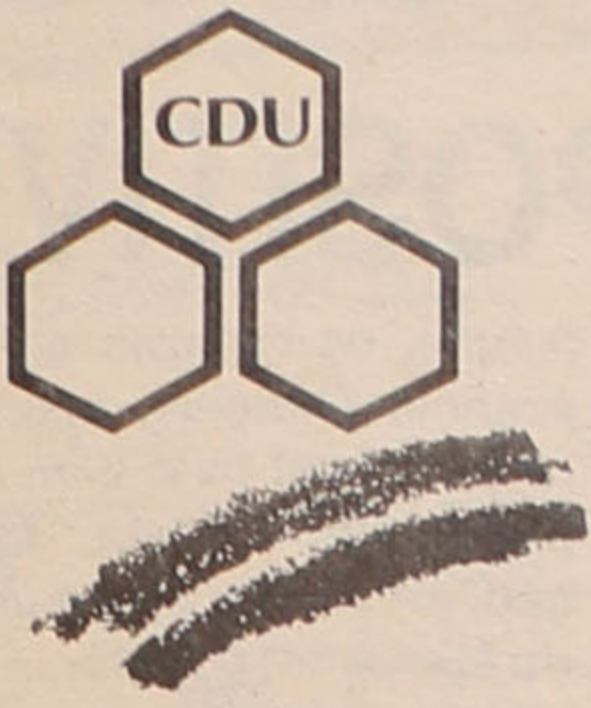

De um comunicado da CDU:

"É bem conhecido o estilo activo e interveniente do grupo parlamentar do PCP. Nesse quadro se inseriu a deputada eleita pelo círculo de Aveiro.

Para ter noção — que será incompleta — dessa actividade, interessa reter, antes de mais, que a deputada eleita, sempre norteada pelos interesses da população e do distrito, se desdobrou por comissões e outras obrigações parlamentares que ultrapassam o âmbito do círculo de Aveiro."

De seguida são referidas algumas intervenções realizadas, visando especificamente os problemas do distrito em aspectos tão diferentes como: TRABALHO, AGRICULTURA, PESCAS, SAÚDE, ENSINO, REDE VIÁRIA E INFRA-ESTRUTURAS e ainda sobre os DIVERSOS PROBLEMAS DE ORDEM GERAL DAS POPULAÇÕES E DO DISTRITO.

E conclui:

"DAÍ A NECESSIDADE DO ESFORÇO DE REPRESENTAÇÃO PARLAMENTAR DA CDU NO DISTRITO".

SESSÃO DE ESCLARECIMENTO

No dia 3 de Junho na escola primária da Marinha a CDU promoveu uma sessão de esclarecimento em que o dr. Jorge Carvalho, candidato de Aveiro, foi o interveniente que defendeu e justificou aos presentes por que o voto na CDU é o voto que decide. Na sua intervenção o candidato lembrou aos presentes o respeito pelas populações daquela zona, sempre manifestado pelas forças políticas que compõem a CDU, ao contrário do que acontece com outros do que só se lembram deles quando há eleições e mesmo assim para fazerem promessas que não cumprem.

ESPECTÁCULO MUSICAL

Foi no sábado, dia 4, que a CDU montou na esplanada um pequeno palco engalanado com as faixas da sua campanha e nele actuou o conhecido cantor e músico SAMUEL, que ali interpretou canções de repertório de vários cantores, sempre muito aplaudido pelos assistentes.

A sua actuação foi seguida por muito público espalhado pela esplanada e praia onde a sua música chegava em boas condições.

Num pequeno intervalo houve uma curta intervenção política do dr. Teixeira Lopes que caracterizou a Coligação Democrática, definiu os objectivos da sua candidatura e apelou ao voto na CDU, que disse ser o voto jovem, o voto verde e o voto que decide.

FESTA/COMÍCIO NA BRANDÃO GOMES

A Coligação Democrática Unitária, CDU, realiza no próximo dia 11, com início às 21 horas, uma FESTA/COMÍCIO.

Esta realização vai ser feita na fábrica Brandão Gomes, escolhida por ser um marco na vida do concelho e das populações daquela zona de Espinho.

No Comício as intervenções estarão a cargo da deputada por Aveiro e candidata, cabeça de lista, ZITA SEABRA, pelo candidato de Espinho dr. JORGE CARVALHO e pelo dr. SEIÇA NEVES, candidato apresentado pela Intervenção Democrática.

A festa será abrilhantada pelo conjunto de música popular APARDILHÓS e pelo conjunto de música moderna IMPROVISO 5.

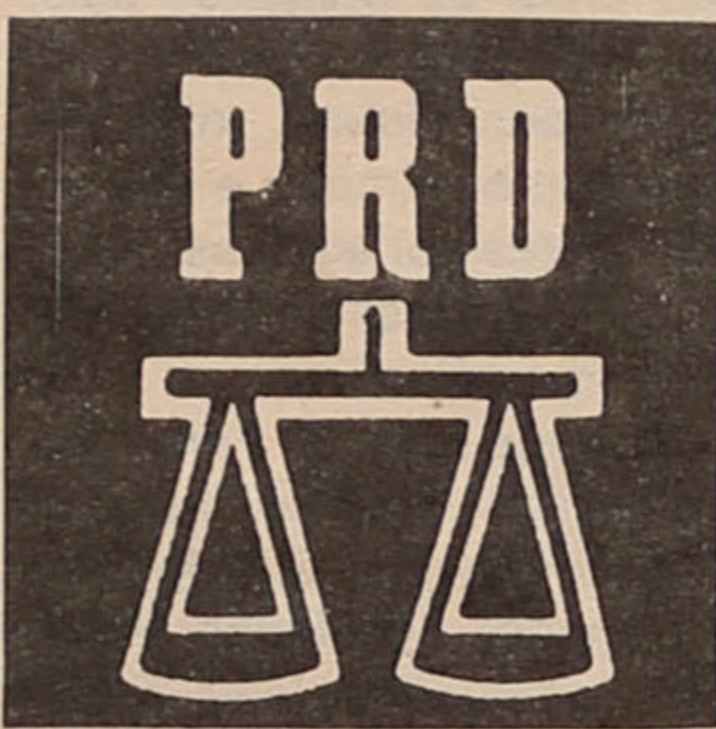

Os renovadores democráticos pensam que quanto maior for a sua votação no próximo dia 19 maiores serão as possibilidades de se porem em prática medidas que melhorem as condições de vida do povo português, o que não foi conseguido pelo governo de Cavaco Silva apesar da conjuntura económica internacional o ter permitido — essa a razão da apresentação da moção de censura ao Governo.

O dia 1 de Julho foi dedicado pelos renovadores a intensa campanha eleitoral no distrito de Aveiro, tendo Espinho sido escolhido pelos dirigentes do PRD para jantar e retemperar forças para o resto do dia que acabou com um comício em Avanca.

Durante a passagem pelo distrito, Hermínio Martinho era acompanhado por José Carlos Vasconcelos, Ivo Pinho, dr. Rui Sá e Cunha e

ELEIÇÕES/87

engº Emídio Martins, os três últimos candidatos por Aveiro. Foi durante o jantar que ouvimos Hermínio Martinho, que nos disse: "Estas eleições não teriam forçosamente que acontecer depois da moção de censura que acabou por derrubar o governo. Havia no quadro parlamentar algumas alternativas ao executivo em exercício. Só a indefinição de Vitor Constâncio e do Presidente da República conduziram a esta situação."

Foi ainda durante o jantar que nos confidenciou: "Estamos nestas eleições com a convicção que vamos conseguir um bom resultado eleitoral e com ele mudar para melhor vários sectores da sociedade portuguesa. Agricultura, indústria, ensino e segurança social são algumas das áreas onde é urgente mexer".

Já quando se aprestava para deixar Espinho o dirigente do PRD, interpelado sobre as possíveis coligações para formar governo, responderia: "Não vivemos obcecados pelo poder. Se quiséssemos já tínhamos sido Governo. Vamos esperar pelos resultados do dia 19 e depois então conversamos. De qualquer maneira, quer sejamos nós ou não a ganhar as eleições, tudo faremos para que seja formado um Governo que saiba aproveitar os factores económicos internacionais."

Já retemperados com o tónico marítimo da nossa praia lá partiu a caravana do PRD.

Entretanto, na segunda-feira, a drª Manuela Eanes, esposa do líder do PRD, visitou Espinho, mais concretamente a feira semanal, aproveitando para dialogar com feirantes e compradores. A visita correu sem problemas, com excepção para a zona da venda da fruta. Aí um grupo de vendedeiras identificadas com o PSD mostrou alguma animosidade para com Manuela Eanes, ao que esta sempre respondeu com um sorriso nos lábios.

Depois, já no fim da visita, estalou a revolta de uma mulher humilde que disse viver num buraco com seis filhos e com o marido desempregado, tendo no entanto que pagar todos os meses onze contos de renda. A revolta desta mãe de seis filhos que vive em constante aflição não poderia ser contra a drª Manuela Eanes, porque ela não é com certeza a culpada da situação difícil em que vive o povo português.



MDP/CDE

De elementos recebidos do MDP/CDE publicamos alguns excertos:

— O Governo PPD/PSD não soube aproveitar as condições externas mais favoráveis que algum governo teve desde o 25 de Abril. Não relançou a economia, o que coloca Portugal em condições muito perigosas, que comprometem o nosso futuro perante os mais desenvolvidos países da CEE.

.....
A actuação do Governo PPD/PSD teve aspectos muito graves contra as regras democráticas, pelo seu intransigente autoritarismo, saneamentos políticos na administração pública, manipulação dos órgãos de comunicação social estatizados (em especial a TV), aumento de repressão nas empresas, atentados contra a gestão democrática dos hospitais e das escolas, recusa a cumprir decisões dos tribunais por ilegalidades que cometeu na Zona da Reforma Agrária, confrontos que provocou com a Assembleia da República, etc., etc.

Mas é preciso mudar a nossa vida política. É preciso que acabem os governos de direita que os portugueses não têm querido perpetuar votando à esquerda.

É preciso que a votação de esquerda se transforme num governo de esquerda, único capaz de ser digno de um Portugal que ama a tolerância, a solidariedade e a liberdade.

É importante e útil o voto no MDP/CDE.



O Partido Socialista leva a efeito diversas actividades no âmbito da sua campanha, a saber: — FESTA SOCIALISTA — A realizar no dia 10 (sexta-feira) pelas 21 horas, no Largo de S. Pedro, com a colaboração do conjunto "Ipiranga".

— VISITA DE VITORCONSTÂNCIO AO CONCELHO

No dia 11 (sábado), pelas 16.00 horas, chegada ao lar-

VIDA PARTIDÁRIA

go da Câmara e concentração em frente à capela do Bairro dos Pescadores, pelas 17.00 horas.

— CARAVANA SOCIALISTA — No dia 17, sexta-feira, pelas 21.00 horas, realiza-se uma caravana que vai percorrer o concelho.



CANDIDATURAS

Da lista do PSD, apresentada no dia 26 de Junho em Aveiro, como já noticiámos, encabeçada pelo deputado Ângelo Correia, fazem parte dois militantes de Espinho, Jaime Gomes e dr. Ferreira de Campos, em décimo e décimo primeiro lugar, respectivamente.

MANIFESTO DISTRITAL

O manifesto distrital destaca variadas obras e constru-

ções que teriam sido realizadas pelo Governo, ainda em funções, do PSD, prometendo acelerar o ritmo em que estão a ser concretizadas.

Espinho é contemplado no Manifesto Distrital no parágrafo que refere: "Assim, comprometemo-nos a melhorar as estradas EN 105 (?) nos troços de Vagos a Aveiro, de Angeja a Salreu e de Espinho a Maceda, e a construir a variante de Oliveira de Azeméis" e ainda no que refere: "A protecção da costa litoral representa desde 1979 aspecto particular pelo qual os deputados do PSD se têm batido". "Desse modo a protecção da costa de Espinho..."

ACTIVIDADES

O programa de realizações para o período de 28/6 a 5/7 chegou-nos às mãos já depois de o último número estar publicado. Até ao momento não nos foi dado conhecimento das actividades que eventualmente promovam para o período seguinte, pelo que não o podemos publicitar.

NAS PRAIAS NUNCA PERCA DE VISTA AS CRIANÇAS

SEGURANÇA SOCIAL

NOVO REGIME DO SUBSÍDIO DE DOENÇA

Com pedido de publicação, recebemos do Centro Regional de Segurança Social de Aveiro a seguinte nota de imprensa:

Os beneficiários com baixa médica iniciada a partir do dia 1 de Julho, vão estar sujeitos a um novo regime de subsídio de doença que genericamente apresenta as seguintes características:

a) **Prazo de garantia** — 6 meses seguidos ou interpolados com registo de remunerações.

b) **Índice de profissionalidade** — 15 dias com registo de remunerações por trabalho efectivamente prestado no decurso dos 3º e 4º meses anteriores ao do início da baixa.

c) O montante diário do subsídio de doença sobe para 65% da remuneração média a calcular.

d) Quanto ao pessoal de serviço doméstico a atribuição do subsídio depende de em nome do beneficiário haver registo de remuneração por trabalho efectivamente prestado correspondente a 120 horas no decurso dos 3º e 4º meses anteriores ao do início da incapacidade.

e) Quanto aos trabalhadores independentes o subsídio não será pago nos primeiros 60 dias em cada impedimento.

Mantém-se em vigor o restante normativo não expressamente revogado, sobre esta matéria.

NÃO DÊ SALTOS PARA A ÁGUA EM LOCAIS QUE DESCONHECE

FUTEBOL

"PLANTEL" DO ESPINHO COMEÇA A DEFINIR-SE

A tempo e horas os responsáveis do Sporting Clube de Espinho dão forma ao "plantel" da sua equipa de futebol, este ano de novo na 1ª Divisão, após recuperação espectacular que se iniciou logo depois da chegada de Quinho ao clube.

Aos jogadores que transitaram da época passada, Silvino, Eliseu, Amândio, Ralph, Pingo, Manuel Jorge, Nelo, Marco António, Luis Manuel, Vitorino e Ivan, juntam-se agora os reforços já concretizados, Aziz (ex-PEC, da Holanda), Alemão (ex-Naútico do Recife), Ado (ex-Bangu), Artur (ex-Braga), Santos (ex-Covilhã), Marcão (ex-Fluminense), Tino (ex-Ponte da Barca), Victor (ex-Grijó), Cabral (ex-Penafiel), Zezé Gomes (ex-Fluminense) e Carvalho (ex-Rio Ave). Com estas contratações os dirigentes dos "tigres" pensam formar um conjunto que lute pelos lugares do meio da tabela, fugindo assim às posições do so-

be e desce. Muito embora sejam já onze as aquisições feitas, os dirigentes espinhenses não põem de parte a hipótese de se fazer mais uma ou outra, sem no entanto isso ser motivo de preocupação.

Num conjunto para já composto por vinte e dois elementos, é de notar a quantidade de brasileiros que fazem parte do "plantel". Ao todo são oito: quatro que transitaram da época passada e mais quatro que foram contratados durante a visita que Quinho e alguns dirigentes do Espinho fizeram ao Brasil. Com tantos brasileiros há já quem chame ao clube espinhense o "Farense do Norte". Todos os sectores da equipa foram reforçados com três elementos, com excepção para os guarda-redes que foram em número de dois, o que é natural. Isto dá uma ideia do equilíbrio que a equipa técnica está a procurar dar ao grupo de trabalho.

O regresso aos treinos está marcado para o dia 20 deste mês, altura em que num treino de conjunto serão dados a conhecer aos adeptos do Espinho os reforços em relação à próxima época. Findo o treino será o almoço, seguindo depois a equipa para o Gerês, onde irá estagiar durante uma semana. Depois será o regresso ao "Avenida" para continuação do trabalho e no dia 4 de Agosto é feita a apresentação da equipa ao público espinhense, num encontro a disputar com o Marítimo. Seguir-se-á, nos dias 7, 8 e 9, a participação no torneio do Vitória de Setúbal. Também no esquema de preparação da equipa será realizado o torneio da Costa Verde, no qual, para além da equipa espinhense, estarão presentes o Braga, Vitória de Setúbal e Boavista. Este é para já o programa da pré-época da equipa espinhense.

CAE DEFROTA BELGAS NO SÁBADO

O U.S. Mons da Bélgica, clube que convidou já por duas vezes o Clube Académico de Espinho a participar no seu torneio internacional de futebol, está entre nós para passar um período de férias. No âmbito do intercâmbio existente entre o clu-

be belga e o Académico de Espinho, programaram as duas equipas um jogo de futebol, que para além de preparação com vista à próxima época serve também para cimentar ainda mais uma amizade que já não é de hoje. O jogo será no próximo

sábado, dia 11, pelas 15.30 horas, no campo do Rio Largo.

Este jogo é organizado e da responsabilidade única da secção de futebol do clube espinhense.

AAE JÁ TEM

VOLEIBOL

TÉCNICO PARA A EQUIPA PRINCIPAL

A Associação Académica de Espinho acaba de assegurar os serviços de José Moreira para técnico da sua equipa principal. Satisfeitos com o trabalho que José Moreira desenvolveu ao longo da época passada junto das camadas jovens do clube, que inclusivamente valeu um título nacional de juvenis masculinos, os dirigentes da Académica tudo fizeram para manter o técnico, alargando agora os seus servi-

ços ao escalão sénior. Para aceitar o convite do clube espinhense José Moreira teve que se desligar por completo do seu anterior clube, o Leixões. A Académica não prescindiu dos serviços do técnico Lucas que fica a trabalhar no clube como adjunto de José Moreira.

Com esta contratação pensam os dirigentes da Académica dar à equipa as condições necessárias para que seja atingido o objectivo da

secção de voleibol, que é, ninguém o esconde, a subida à divisão de honra. Ainda segundo os dirigentes da AAE, o alargamento do quadro técnico permite um melhor trabalho junto dos escalões de formação. Em consequência disso mesmo vão ser abertas as inscrições para o feminino no escalão de iniciadas e juvenis.

Esta é mais uma aposta de um clube que teimosamente não pára de crescer.

ANDEBOL

Mesmo sem ter conseguido concretizar o objectivo principal do início da temporada, subida ao escalão secundário da equipa sénior masculina, o andebol do Espinho teve uma época de bom nível. Os seniores masculinos não conseguiram de facto a desejada subida à 2ª Divisão, mas aí houve factores de vária ordem que para tal contribuíram, sendo, sem sombra de dúvidas, o problema do piso do pavilhão do Espinho uma das maiores contrariedades que os andebolistas tiveram pela frente. Os resultados obtidos até então eram de molde a possibilitar a passagem ao escalão imediato, mas os resultados depois alcançados deitaram tudo a perder.

Mesmo desfalcada de algumas jogadoras que fazem parte do "plantel" da época passada, a equipa sénior feminina não teve dificuldade em vencer o cam-

peonato da 2ª Divisão, prova para que foi relegada depois de ter desistido no ano passado com o campeonato da 1ª a meio, não tendo no entanto direito a subir ao primeiro escalão por causa da já referida desistência.

Mas quem brilhou a grande altura foram os juvenis masculinos que conseguiram um mais que honroso segundo lugar no campeonato nacional da categoria, deixando fugir o título para o F.C. Porto que é quem mais e melhor tem trabalhado nas camadas jovens.

De tal ordem foi o comportamento dos jovens do Espinho que um dos seus jogadores foi chamado à selecção nacional de juvenis, facto nunca antes acontecido na vida do clube. Mas esta equipa também teve os seus problemas na fase de apuramento, provocados pela falta de pavilhão para treinar, pelo facto já atrás referido. Uma vez superada essa

ÉPOCA POSITIVA

lacuna, os rapazes do prof. António Canelas, o grande responsável pelo bom comportamento desta formação, embalsamaram para um fim de época em grande.

Nos escalões mais jovens, nos infantis surgiram alguns valores que irão dar continuidade ao andebol do clube, tirando-se assim proveito da formação que está a ser levada a efeito pela secção de andebol. Não conseguiram resultados de grande "performance", não era isso de certeza que se esperava, mas bateram-se de igual para igual com as outras equipas durante as provas em que participaram.

Por tudo isto, e não nos parece ter sido pouco, estão de parabéns os responsáveis pela secção de andebol do Sp. Espinho. Que os resultados alcançados este ano sejam um incentivo para um trabalho sério na secção.

PESCA

CAE VOLTOU A BRILHAR NA PÓVOA

No passado dia 28 de Junho a secção de Pesca do Clube Académico de Espinho deslocou-se à Póvoa de Varzim, onde participou no XXI Concurso Internacional de Pesca Desportiva de Mar, organizado pelo clube desportivo local.

Os "pescadores" do CAE estiveram novamente em grande plano, tanto individual como colectivamente, vindo a arrecadar uma taça de cristal e três de prata, além de várias placas de prata e outros troféus. Classificando quatro concorren-

tes entre os primeiros seis, o CAE garantiu o primeiro lugar por clubes, obtendo também o primeiro e segundo lugares por equipas.

Eis as classificações individuais e colectivas:

1º Jorge Rios; 3º Fernando Oliveira; 4º Manuel Chilro; 6º Aníbal Oliveira; 23º Avelino Fernando; 24º Jaime Mota; 36º António Carvalho e 50º Manuel Macedo.

Maior exemplar: Jorge Rios

Maior quantidade: Fernando Oliveira

Clubes: 1º CAE

Equipas: 1º CAE (Equipa B) e 2º CAE (equipa A).

Entretanto, se conseguir patrocinador, pensam os responsáveis pela secção de pesca deslocar-se ao Funchal para participar no Concurso Marítimo que se realiza em Setembro.

CAFÉ e RESTAURANTE

COPÉLIA

Almoços e Jantares
Serviço à lista
Especializado em
Casamentos e Baptizados
Grande variedade de
Petiscos
R. 23 n.º 808 - Tel. 723152
ESPINHO

Novo Laboratório de Prótese Dentária

de ÂNGELO DE CARVALHO

A MAIS MODERNA E AVANÇADA TÉCNICA
em Próteses Dentárias Acrílicas e Esqueléticas
RAPIDEZ — EFICIÊNCIA — Orçamentos grátis

Consertos com Serviço de urgência aos Sábados e Domingos
RUA 14 N.º 677 — TELEF. 720372 — 4500 ESPINHO

Casa Travassos

Lembra-lhe que em tempo de austeridade a bicicleta é o seu transporte.

ANG. DAS RUAS 18 e 15
ESPINHO

CLUBE ACADÉMICO DE ESPINHO

Dá-se conhecimento aos interessados de que a direcção do Clube Académico de Espinho aceita propostas para a exploração do bar, até ao dia 17 do mês corrente.

Resposta, em carta fechada, ao Apartado 112
4502 ESPINHO CODEX

Casa MARRETA

Pedro da Silva Lopes

Especializada em:
Arroz de marisco, Lulas,
Enguias, Caldeiradas, Açorda
de peixe, Bons vinhos
Rua 2 n.º 1355 — ESPINHO
Telef. 720091

FAMOPOL

ANTÓNIO DA SILVA MIGUEL

Fábrica de peças em Poliéster, Caixas para Atrélos
Revestimentos em Carrinhas, etc.

Esmojães - Anta — Tel. 720559/725318 — 4500 ESPINHO

VENDE-SE

ATRELADO PLUMA

Com quarto, sala e
avançado com quarto.

Telef. 723714, depois das 19h
Espinho - rua 4 - n.º 1127 - 1º Esq.º

PALAVRAS CRUZADAS

PROBLEMA Nº 203

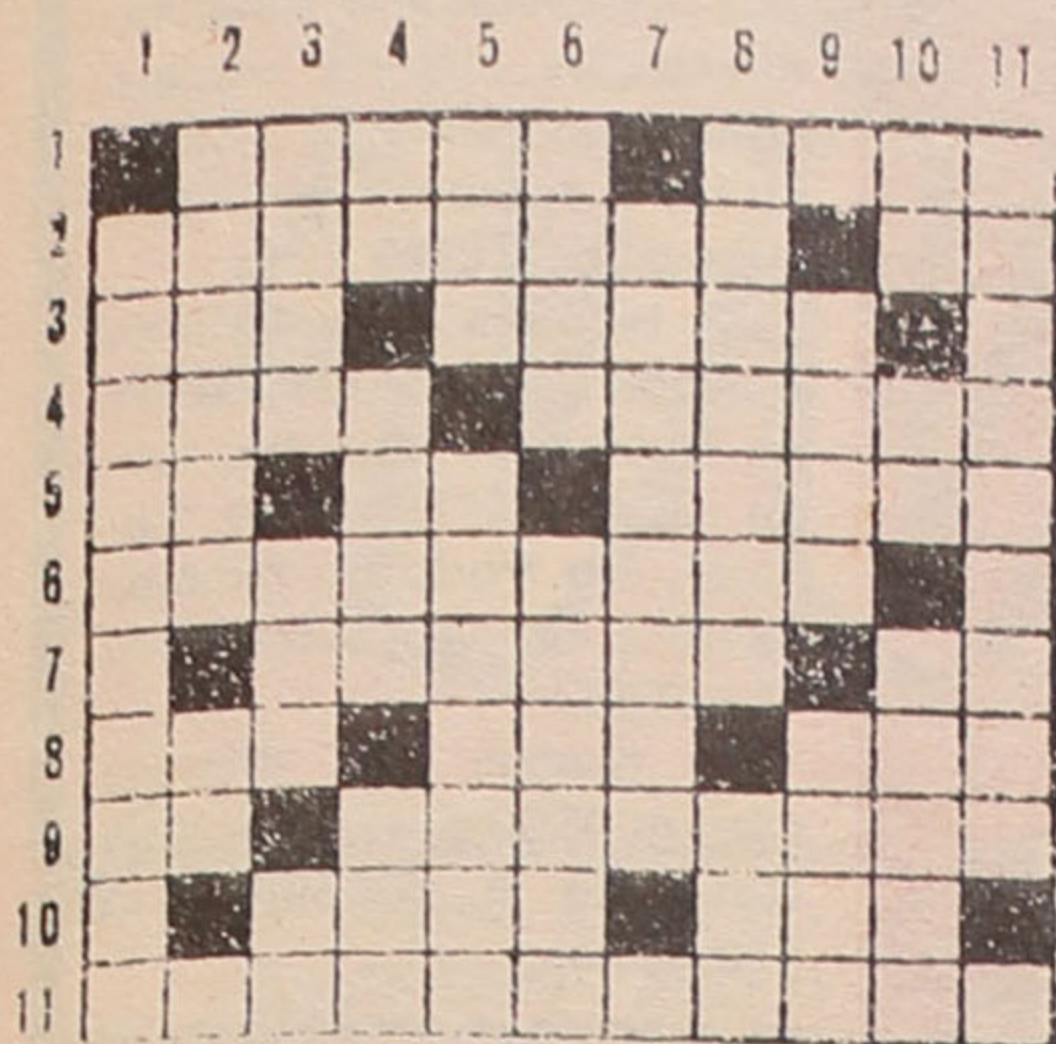

HORIZONTAIS:

1- Missiva; chamariz. 2- Aquecem salas; o maior do naipe. 3- O pai do pai; minerais terrosos. 4- Navio; urucu. 5- Alumínio para os químicos; ande; cidade canadiana. 6- Completar. 7- Encrespai; interjeição de espanto. 8- Criminoso; tomba; canseira. 9- Nove romanos; bolsa do canguru. 10- Calçado; grega que exprime a ideia universal. 11- Curar superficialmente.

VERTICAIS:

1- Bacias. 2- Peça de xadrez; abreviatura de exemplo. 3- Caixilhos de janela; nem meu nem seu; iniciais de uma célebre artista do cinema francês. 4- Segue o dó; cidade da beira-Ria; maior. 5- Pai do primo; com ele se corta arame. 6- Boiou no Dilúvio; levantas. 7- Culturas nos pântanos. 8- Eximi; corcovo. 9- Constar, armadilha. 10- Aqui, o u está no meio destas; apura. 11- Exposto ao sol.

* * *

SOLUÇÃO DO PROBLEMA Nº 202

HORIZONTAIS:

1- Cinemateca. 2- Um, larica. 3- Lm, asi, reis. 4- Aar, acua, np. 5- Fiascos, pto. 6- Espiar, siou. 7- Sanarias. 8- Amo, aderiam. 9- Dado, amos. 10- Árida, AC, pá. 11- Aeromotor.

VERTICAIS:

1- Calafetadas. 2- Mais mar. 3- Nu, rap-sódia. 4- Ema, sia, ode. 5- Sacana, ar. 6- Alicorada. 7- Tá, US, remam. 8- Erra, siroco. 9- Cie, piais. 10- Acintosa, Pó. 11- Aspou, muar.

RIFAS DA NASCENTE

35ª SEMANA - 03/07/87

017 Florinda Cruz	20.000\$00
713 Maria Laura Teixeira Sousa	5.000\$00
569 Luis Maia	2.000\$00
117 António Freitas Marques	1.000\$00
217 António Costa Maia	1.000\$00
317 Isabel Maria Coelho	1.000\$00
417 Manuel O. Fonseca	1.000\$00
517 Rui Manuel Victor Machado	1.000\$00
617 GAN	1.000\$00
717 Guilherme A. Neto	1.000\$00
817 Mário Carvalho	1.000\$00
917 CR-2	1.000\$00

SANTA CASA DA MISERICÓRDIA DE ESPINHO

EDITAL

ASSEMBLEIA GERAL EXTRAORDINÁRIA

São convocados, nos termos do artigo 31 do Compromisso na sua vigente redacção, os Irmãos da SANTA CASA DA MISERICÓRDIA DE ESPINHO para a Assembleia Geral Extraordinária que terá lugar no próximo dia 1 de Agosto pelas 10 horas no Salão Polivalente do Lar de Idosos, situado em Pedregais, Anta, com a seguinte:

ORDEM DE TRABALHOS

a) AUTORIZAR A VENDA DE BENS IMÓVEIS

b) CONFERIR DISTINÇÕES HONORÍFICAS

Se no dia e horas indicados não se puder realizar a Assembleia por falta de maioria legal, esta terá lugar uma hora depois com qualquer número de Irmãos.

Esta Assembleia é anunciada por EDITAL afixado na Sede e por anúncios em dois jornais.

Espinho, 24 de Junho de 1987
O Presidente da Assembleia Geral
Dr. Henrique Neves Estima

more viva

O SEU JORNAL

A VARINA

Especialidades:

Arroz de marisco, Lulas, Caldeirada, Bacalhau, Rojões e as famosas papas de sarrabulho.

SERVIMOS PARA FORA

R. 2 n.º 1269 - ESPINHO
Telef. 724630

VISTA OS SEUS FILHOS

NA

BOUTIQUE MI

Telef. 724174

Rua 62 n.º 113 - ESPINHO

Milton Pinho

Glória Rodrigues

SOLICITADORES

RUA 28 N.º 583 - R/C
TELEF. 720584

JORGE RELVAS

MULTICOISAS

DISCOTECA - RELOJOARIA
TV - APARELHAGENS DE
SOM - PORCELANAS
BRINQUEDOS - ETC.

AVENIDA 24 N.º 217

PEQUENOS CONTOS DA MINHA LEMBRANÇA

O RIO DO MOCHO

Havia em Espinho, antigamente, uma padeira junto ao rio do Mocho.

Era um buraco enorme e profundo, talhado a pique, cuja encosta era cheia de buracos; pequenas cavernas situadas num plano aí a dois metros do piso superior. Pelas paredes escorriam fios de água cristalina que cantavam docemente.

Lá no fundo, erigiram mais tarde uma fonte e um lavadouro público que tinha um mocho por patrono: Era a Fonte do Mocho, abastecida pelas águas puras e cristalinas que ali mesmo nasciam.

Entretanto, criança ainda, era aquele o lugar predilecto da criançada da minha rua. Quase por artes mágicas, conseguíamos descer os dois metros que separavam o solo da zona das cavernas e aí cavávamos os nossos esconderijos onde guardávamos os nossos tesouros: notas de bicho, botões ga-

nhos ao jogo da pincha, bilhardas... as mais saltadoras, piões, os melhores... os mais cantadores.

Cada grupo tinha o seu esconderijo e era ao mesmo tempo pirata procurando descobrir os dos outros e pilhá-los.

Bricadeira de rapazes!... Quem disse?!...

Eu era a rapariga mais rapaz do grupo e para mim era uma aventura maravilhosa deixar-me escorregar pela parede lisa e a pique, equilibrar-me no carreiro estreito e desvendar os segredos dos outros; aumentar a minha colecção de tesouros tantas vezes furtados aos vizinhos.

Era um tempo de magia e encanto, aquele.

MARIA ALICE CASAL RIBEIRO

Agência Funerária

N.º S.º D'AJUDA

de SANCEBAS & LUIS ALVES

- FUNERAIS COMPLETOS C/ CARRO PRÓPRIO
- TRANSLADAÇÕES NO PAÍS E NO ESTRANGEIRO

Se tiver a infelicidade de necessitar dos nossos serviços, consulte-nos

LARGO DO RIO LARGO, 12 - 4500 ESPINHO

Telef. 725129 ou P. F. 721787

O RECANTO

ALBERTO JOSÉ
PEREIRA REIS

Mobiliário Artístico
e Decorações

Rua 12, n.º 593 - ESPINHO
Telef. 723299

LAVANDARIA

LAVAR

A MAIS AVANÇADA
TÉCNICA NA LIMPEZA E
TRATAMENTO DO SEU
VESTUÁRIO



Limpeza a seco - Lavagem
e secagem de roupa branca,
rendas e bordados

SERVIÇO RÁPIDO

RIBEIRO, VALENTE & C.ª, L.ª

RUA 12 N.º 640 - 723704

ESPINHO

NOÉ DE OLIVEIRA BERNARDES

ADVOGADO

Resid.: Rua 28 n.º 1004
Telef. 721019

Escrit.: Av. 24 n.º 325 r/c
Telef. 724272

4500 ESPINHO

Carlos Albuquerque Pinho

MÉDICO

Doenças do aparelho
digestivo

Endoscopia digestiva

Consultório:

Rua 31 n.º 321

Telef. 724401 - ESPINHO

A Nova de Espinho

TINTURARIA e LAVANDARIA

Lavados a seco com rapidez
Tintos em todas as cores
LUTOS RÁPIDOS em 24 h.
Rua 22 n.º 495 - Tel. 721074
ESPINHO

MODAS J. GOMES

PARA HOMEM E SENHORA

de José Gomes Fernandes

RUA 8 N.º 589 - LOJAS 1 e 3
GALERIA SABINUS - 4500 ESPINHO

Telef. 724290

EX-GERÊNCIA DA VALL'Y

ABRIU EM ESPINHO

PLÁTANO

De: Maria do Rosário Belo Zenha
Handicraft • Gifts • Flores para todos os fins •
Plantas • Arranjos em flores secas • Artesanato •
Linhos e Bordados • Dried Flowers
Rua 14, n.º 756 - 4500 Espinho

MODAS MENDES

LANIFICIOS

MODAS - CAMISARIA

R. 16 n.º 683 - Tel. 720168

ESPINHO

ASSEMBLEIA MUNICIPAL

CAMPO DESPORTIVO DE PARAMOS ARRANCA NO PRÓXIMO ANO

CAMPANHA ELEITORAL É FRUTA DA ÉPOCA

A campanha eleitoral é a fruta da época e esteve em força na última A.M., trazida pela mão do P.C.P. Mas já lá vamos.

José Peralta (PRD), em recomendação que veio a merecer a unanimidade, depois de algumas considerações de Teixeira Lopes (PCP), pede para que sejam arranjadas e melhoradas as condições dos pisos e infraestruturas dos campos de futebol dos clubes populares nas várias freguesias, e em particular o campo do Desportivo da Idanha. "O futebol popular em Espinho é exemplo a nível do País pela grande quantidade de clubes e atletas existentes", diria o deputado renovador. Rolando de Sousa informaria que a CM está a negociar contrapartidas com o Desportivo da Idanha, pois o investimento a fazer naquele campo é da ordem dos 3000 contos, e anunciou que vai arrancar no próximo ano o Campo desportivo de Paramos e vão ser adjudicadas as obras para a construção de balneários no campo do Rio Largo.

Preocupado e de algum modo decepcionado, mostrou-se o Presidente da Junta de Anta, ao lembrar que "Anta tem 12 clubes populares e nenhum pode utilizar o

campo de Cassufas".

UM ESPIRRO DE SECRETÁRIO DE ESTADO É NOTÍCIA EM TELEVISÃO

Para o PCP, PRD, PS e MDP/CDE o actual Governo de gestão tem exorbitado nos seus poderes de gestão. Desfiando uma série de números e situações, nem assim Teixeira Lopes (que apresentou a moção do PCP) pode convencer a maioria dos seus pares. "É um governo demagógico, que tem exorbitado competências. Num curto período vai fazer inaugurações, que já vão em 75, de obras que muitas vezes não estão acabadas, ou até já estão em funcionamento há muito tempo. Qualquer espirro de um Secretário de Estado é logo notícia em televisão".

O CDS, pela voz de Marques de Carvalho, entendia não ser a A.M. o local próprio para fazer comícios. Amélia Ribeiro (MDP/CDE) concordava com os considerandos da moção, tais pressupostos já tinham sido apresentados pelo seu partido ao Presidente da República, e o mesmo já tinha feito a C.P. da Assembleia da República, entendendo contudo que a moção estava desajustada no tempo e no local.

Para José Peralta (PRD), que teve o cuidado de avi-

sar que também ia fazer campanha eleitoral, uma vez que era esse o tom da Assembleia, "O PRD nunca foi Governo, mas espera sê-lo. As eleições estão transformadas fraudulentamente numa eleição para 1º ministro e não para escolher deputados. O PRD é um dos partidos mais prejudicados com esta manipulação que envolve os órgãos da comunicação social estatizados. Nem o mais distraído dos Portugueses deixa de se aperceber da atitude oportunista deste Governo". Os deputados social-democratas e o CDS não deixariam passar a moção. Quer Dulce Campos, quer Ricardo Catarino, saíram em defesa do seu Governo. Para este último "tudo o que aqui se diz são afirmações gratuitas. O Governo está a governar, não deixa de fazer coisas e é isso que doi à oposição. Este ataque é também ao Presidente da República, que não viu ainda motivos para chamar a atenção ao Governo". Terminamos com as palavras de Ferreira da Silva (PS). "Estando em campanha nacional, não devíamos fazer campanha num órgão de âmbito local, ainda que concorde que este Governo perdeu a oportunidade de governar, para ganhar a oportunidade de passear."

DIA DO COMERCIANTE DO DISTRITO DE AVEIRO

A Associação Comercial de Espinho, numa manifestação de grande capacidade de organização concretizou o programa elaborado para as comemorações do Dia do Comerciante do Distrito de Aveiro, que teve lugar no dia 4 de Julho em Espinho.

Na romagem de saudade ao cemitério usou a palavra o sr. Filipe Vitó, um dos mais antigos comerciantes de Espinho e membro da direcção da Associação Comercial de Espinho, inter-

venção que publicamos em destaque.

As comemorações concluíram-se com um jantar de confraternização realizado no Salão Nobre do Casino de Espinho, com a sala completamente cheia de comerciantes e familiares de todo o distrito, com a presença do presidente da Câmara de Espinho e de outras câmaras e ainda de Secretário de Estado para os Assuntos Fiscais.

Antes da apresentação das Variedades do Casino,

usaram da palavra o presidente da União dos Comerciantes, o presidente da Associação Comercial de Espinho e, por último o Secretário de Estado para os Assuntos Fiscais.

O presidente da A.C.E., sr. Joaquim Dias, lamentou o esquecimento a que os governos têm votado as posições definidas pelas empresas do distrito, que ocupa o terceiro posição nacional em contribuições fiscais e apelou, com base no lema de que "A União Faz a For-

RUI VELOSO EM ESPINHO

SALAO NOBRE DO CASINO DE ESPINHO

10 DE JULHO

22 HORAS

RUI VELOSO



RUI VELOSO EM ESPINHO
RUI VELOSO EM ESPINHO
RUI VELOSO EM ESPINHO
RUI VELOSO EM ESPINHO
RUI VELOSO EM ESPINHO
RUI VELOSO EM ESPINHO
RUI VELOSO EM ESPINHO
RUI VELOSO EM ESPINHO
RUI VELOSO EM ESPINHO
RUI VELOSO EM ESPINHO

Frisumo SOLVERDE Antena 1

Na próxima sexta-feira, dia 10, Rui Veloso e a sua banda estarão em Espinho para a realização de um concerto.

Este espectáculo terá lugar no Salão Nobre do Casino de Espinho, e é uma organização da Nascente no âmbito das comemorações do seu 11º aniversário. Esta manifestação cultural contará com o patrocínio da FRISUMO e o apoio da SOLVERDE e da ANTENA 1.

Os bilhetes encontram-se à venda na sede da Nascente, Casino de Espinho, Clube Juvenil "Tubo de Ensaio". No Porto os bilhetes estão à venda na discoteca TUBITEK.

Os preços dos bilhetes são: 400\$00 para sócios da Nascente e 600\$00 para não sócios.

PATROCÍNIO DA FRISUMO APOIO DA SOLVERDE E ANTENA 1

ça", a que várias Associações Industriais do distrito se associem com a União das Associações de Comerciantes, pois só assim, diria, terão força para exigir as medidas que consideram necessárias para o melhor desenvolvimento das empresas e da economia do Distrito de Aveiro.

O secretário de Estado usou da palavra para tratar o tema da Reforma Fiscal que disse estar praticamente pronta visando a eficiência, a equidade e a simplicidade e prometeu que a Reforma virá a ser discutida com os parceiros sociais. Na sua exposição, algo longa para o momento e o local, disse que a humanização dos serviços de co-

brança fiscal era uma das preocupações da Reforma Fiscal sem prejuízo da fiscalização adequada, nomeadamente nos casos com menos possibilidades de controle como são os dos "trabalhadores independentes, profissões liberais" dizendo

a título de exemplo que "os médicos em 1985 declararam rendimentos que em média não atingiram os 400 contos".

Depois das intervenções os convivas do jantar assistiram ao acto de variedades com os artistas do Casino.

ROMAGEM DE SAUDADE PALAVRAS DE FILIPE VITÓ

Ex.mas Autoridades, minhas senhoras, meus senhores. Como membro directivo da Associação Comercial de Espinho e um dos mais antigos comerciantes de Espinho ainda em actividade coube-me a mim dizer algumas palavras nesta romagem a este Campo Santo, a qual se destina homenagear a título póstumo, todos os nossos colegas desaparecidos do nosso convívio, eles, a quem devemos a continuidade da nossa actividade comercial e por esse motivo peço-vos um minuto de silêncio em sua memória.



Depois de o município ter gasto largas centenas de contos com o estudo do trânsito de que resultou a discutida postura e com a sua implantação, semáforos, parâmetros e demais sinalização, a Câmara decidiu agora aceitar a proposta dum firma espanhola para estudar um sistema de sinalização

nas ruas da cidade. Que é feito do rigor "científico" com que foi realizado o estudo da postura de trânsito, como foi afirmado na Assembleia Municipal?

A contestação tem sido tão generalizada que até justificará um estudo bem fundamentado.

Director: Alfredo Casal Ribeiro
Chefe de redacção: Abílio Adriano
Redacção: Rua 62 • Nº 251 • Telef. 721621 • Espinho
Propriedade: NASCENTE - Cooperativa de Acção Cultural

Fizeram este número: Abílio Adriano, Alberto F.M. Camacho, Alfredo Casal Ribeiro, António Cavacas, António Letra, Fausto Neves, Henrique Ferreira, João Henriques e Mª Alice C. Ribeiro.

COLABORAÇÃO ESPECIAL: Carlos P. Morais
TIRAGEM DESTA EDIÇÃO: 2.000 exemplares
Execução Gráfica: CORAZE - Ind. Gráficas - O. de Azeméis
Depósito Legal: 2048/83

Mare Viva

AVENÇA



PORTE PAGO

BIBLIOTECA MUNICIPAL DE ESPINHO
(EX. COLEÇÃO DA Nº 1 • DA CONCEIÇÃO)
ANGULOS DAS RUAS 31 e 32
4500 ESPINHO