

Mante viva

DIRECTOR: ALFREDO CASAL RIBEIRO
SEMANÁRIO - ANO XI - Nº 540 - Preço 25\$00 - 87/09/10

PELOURO DO TURISMO VAI TER ASSESSORA

PÁG. 8

FESTAS DA N^a S^a D'AJUDA DE 13 A 21 SETEMBRO

PÁG. 3

DESPORTO

FUTEBOL - 1^a DIVISÃO

"O ELVAS", 4 - ESPINHO, 1
"TIGRES" FORAM GATINHOS

PÁG. 6

FUTEBOL DE SALÃO

SAPATARIA PEPE
VENCE TORNEIO
DA A.A.E.

PÁG. 6

ZONA DE JOGO



Aproxima-se rapidamente o fim da actual concessão da exploração da Zona de Jogo.

O novo governo tomou posse e o processo de adjudicação de nova concessão, suspenso pela queda do anterior executivo, vai decerto voltar à actualidade até porque o responsável pelo sector é o mesmo e o tempo começa a escassear.

Entretanto não há uma proposta do município que marque a sua posição com firmeza junto de quem vai decidir, nem são conhecidas eventuais diligências do presidente da Câmara, que foi incubido pela vereação de defender os interesses do concelho neste importante assunto.

Parece que há alguma displicência no tratamento desta questão, apesar de o tem-

po útil para tomar posição estar a passar inexoravelmente.

Já o dissemos mas insistimos em que o assunto não deve ser tratado nos gabinetes nem ser objecto de arranjos "palacianos", exige clareza de processos.

Vamos continuar atentos ao desenvolvimento deste importante assunto.

BAIRRO DA PONTE DE ANTA



PARA QUANDO O PARQUE INFANTIL?

PÁG. 8

FUTEBOL FEMININO DÁ OS PRIMEIROS PASSOS



PÁG. 5

agenda

FIM DE SEMANA

VISITA

A Cooperativa Nascente promove no próximo dia 26 uma visita guiada ao Museu de Arte Moderna do Porto, Casa de Serralves, um dos mais belos parques urbanos do país e espaço de convívio de arte portuguesa deste século.

Esta visita a uma instituição única no país permitirá um contacto directo com a realidade urbanística envolvente da Casa de Serralves e sobretudo com as exposições aí patentes.

O programa da visita prevê a saída de Espinho, pelas 15,30m do dia 26 e as inscrições respectivas podem ser feitas na secretaria da Cooperativa Nascente, do dia 10 a 18 entre as 10h e as 12,30 e das 15h às 18h.

Na ocasião haverá uma visita guiada aos jardins da Casa de Serralves e poderão ser visitadas as seguintes exposições:

- Homenagem à obra de José Ernes de Sousa com obras do mesmo.
- Exposição de Comemorações do 1º Centenário de La Courbusier.
- Exposição documental sobre "Documenta Kacel".
- Coleção particular da obra de artistas de postura internacional.

JORNAL

Na passada sexta-feira, primeira do mês de Setembro, surgiu nas bancas um novo semanário. Tal como o seu nome sugere, "SEMANÁRIO DESPORTIVO", o jornal trata de assuntos desportivos.

Na sua primeira edição o "SEMANÁRIO DESPORTIVO" aborda alguns dos casos que foram e continuam a ser notícia no desporto português. Dá-nos alguns dados novos sobre o famigerado Portimonense - Rio Ave do campeonato nacional da época passada, que para muitos foi a razão principal do alargamento este ano dos nacionais. Fala ainda do "caso dos 32-0" dos regionais da A.F. Aveiro.

Se por acaso se importa pelo fenómeno desportivo tem a partir de agora mais uma fonte de informação.

Assine o "MARÉ VIVA"

atelier RIBEIRO

Projectos de:

Urbanizações, Loteamentos e Arquitectura

Cálculos de:

Estabilidade, Betão Armado, Redes de Águas e Esgotos

RUA 19 N.º 192 - 1.º ANDAR — TELEF. 723063
4500 ESPINHO

A VARINA

Especialidades:

Arroz de marisco, Lulas, Caldeirada, Bacalhau, Rojões e as famosas papas de sarrabulho.

SERVIMOS PARA FORA

R. 2 n.º 1269 — ESPINHO
Telef. 724630

PARA COMPRAR BOM CAFÉ

Casa ALVES RIBEIRO

Torrefactor de Café

ESTABELECIMENTO DE VENDA AO PÚBLICO
RUA 19 N.º 294 ESPINHO

FERNANDO RODRIGUES LIMA

Distribuidor de papéis COLOWALL (com novas colecções para 1987/88) Vimura, Pareta, Parati, etc.

Descontos especiais para empreiteiros.

Trav. da Rua 5 (traseiras da Garagem Sousa) — Tel. 721739
ESPINHO

Milton Pinho Glória Rodrigues

SOLICITADORES

RUA 28 N.º 583 - R/C
TELEF. 720584

Maria do Rosário Currel

Médica - Interna Psiquiatria

Consultas às 6.ª feiras
das 15 às 20 horas

POLICLINICA CENTRAL
Telefs. 722111/723671

FONSECA

TECIDOS
MODAS

Rua 19 n.º 275 - Tel. 720413
ESPINHO

O Forno de Espinho

DE
GOMES & PEREIRA, LDA.

Especialidades:

Pão de Centeio. Pão Holandes e Pão d'Água
Rua 19 n.º 1278 — ESPINHO — Tel. 725338

FARMÁCIAS DE SERVIÇO:

Quinta, 10 G. Farmácia
Sexta, 11 Teixeira
Sábado, 12 Santos
Domingo, 13 Paiva
Segunda, 14 Higiene
Terça, 15 G. Farmácia
Quarta, 16 Teixeira

EM DESTAQUE

NUNES CARNEIRO

"DIÁRIO - XIV" de Miguel Torga

Desde 1941 que Miguel Torga publica, regularmente, o seu "Diário". Saiu recentemente o 14º volume, com textos escritos entre Maio de 1982 e Janeiro de 1987.

Miguel Torga é um autor que quase não necessita apresentação. Possui uma vasta e importante obra em prosa, poesia, teatro e, naturalmente, estes 14 volumes do "Diário".

Miguel Torga escreve os seus diários, como ele próprio o diz, "não pela vã pretensão de deixar completo um testemunho do meu tempo, mas para, no próprio acto clarificador da escrita, aclarar no espírito, ao lado doutras menos significativas, horas que são cruciais na minha vida".

Mas, em nosso entender, os diários de Miguel Torga ultrapassam em muito este humil-

de objectivo. Os textos que ao longo de todos estes anos foi escrevendo são dos mais lúcidos e inteligentes registos e reflexões sobre o mundo contemporâneo, sobre Portugal, sobre a vida e a morte, sobre o quotidiano, entre muitos outros assuntos.

É também nos "diários" que Miguel Torga tem publicado alguns dos seus melhores poemas.

O 14º volume do "Diário" confirma inteiramente o que acabamos de afirmar.

Este "Diário-XIV" é um livro de leitura obrigatória para todos os que se interrogam sobre si e sobre este mundo que hoje vivemos.

N. C.

AINDA FERNANDO PESSOA

A "Vida e Obra de Fernando Pessoa", da autoria de João Gaspar Simões é o nosso destaque desta semana.

Fernando Pessoa tem obtido, nos últimos anos, o reconhecimento pela sua obra por parte do grande público. Em Portugal e no estrangeiro sucedem-se as edições das suas obras, realizam-se colóquios, exposições, etc. É uma verdadeira descoberta daquele que é considerado o maior poeta do nosso século.

Mas este interesse súbito por Fernando Pessoa tem feito esquecer o esforço que ao longo dos anos outros tinham desenvolvido para que o poeta saísse de quase anonimato em que vivia.

Entre os autores que o estudaram e ajudaram a divulgar conta-se João Gaspar Si-

mões que, em 1950, lançava a 1ª edição deste livro "Vida e Obra de Fernando Pessoa".

"Vida e Obra de Fernando Pessoa" é, até esta data, a única biografia completa do poeta criador dos heterónimos. Esta obra é indispensável para todos os que, atraídos pela obra do poeta, querem conhecer melhor a sua vida, a sua época e o contexto sócio-cultural em que esteve envolvido.

"Vida e Obra de Fernando Pessoa" é, pois,

uma referência fundamental para todos os leitores que não querem apenas estar na moda andando com os livros de Fernando Pessoa debaixo do braço, mas sim conhecer o poeta e desobrir toda a riqueza da sua obra multifacetada e complexa.

N. C.



CINEMA:

Sessões normais:

Hoje: "Fúria Selvagem" (M/16).

11 a 16: "Crocodilo Dundee" (M/06).

Sessões

da Meia-Noite:

Hoje: "Calígula" (IM/18).

Dia 11: "A Noite de S. Lourenço" (M/12).

Dia 12: "O Esquadrão da Vingança" (M/16).

Sessão infantil:

Domingo, às 11 horas: "Festival Pantera nº 2" (TODOS).

TELEFONES:

"MARÉ VIVA"
NASCENTE 721621
Emergência 115
P.S.P. 720038
B.V. de Espinho . . . 720005
B.V. Espinhenses . . 720042
Informações/CP . . . 564141
Serv. Munic. de
Espinho 720040
C. M. Espinho 720020
Rep. Finanças de
Espinho 720750
Tribunal 722351
G.N.R. 720035

TÁXIS:

Estação/CP 720010
Câmara 723167
Rádio Táxis
(Central) 720118

"Os Unidos de
Espinho" . . . 722232/722482

HOSPITAIS:

Espinho 720327
Gaia 394613
Stº António 27354
S. João 487151

FARMÁCIAS:

Farmácia Teixeira
(Av. 8 - C. Com.
Solverde) 720352
Farmácia Santos
(Rua 19 - nº 263) . . . 720331
Farmácia Paiva
(Rua 19 - nº 319) . . . 720250
Farmácia Higiene
(Rua 19 - nº 393) . . . 720320
Grande Farmácia
(Rua 62 - nº 457) . . . 720092

FARMÁCIAS DE SERVIÇO:

Quinta, 10 G. Farmácia
Sexta, 11 Teixeira
Sábado, 12 Santos
Domingo, 13 Paiva
Segunda, 14 Higiene
Terça, 15 G. Farmácia
Quarta, 16 Teixeira

IRIS

PRONTO-A-VESTIR
MODA JOVEM

GRANDE VARIEDADE
EM BIJUTARIA
NACIONAL E ESTRANGEIRA

Rua 14, nº 740 • ESPINHO

PARTICIPAÇÕES À PSP

CAPTURA

No dia 7 foi capturada Ludovina Gila da Silva, de raça cigana, por ter furtado uma peça de pano de cima de uma banca na feira semanal de Espinho.

A capturada foi presente ao Tribunal Judicial da Comarca de Espinho, onde foi julgada.

ACIDENTES DE VIAÇÃO

No dia 2, o ciclomotor de matrícula 2 ESP 41-14, conduzido por Belmiro Pereira, residente no Bairro Piscatório, atropelou na rua 2 o peão Liliana Isabel Mesquita Paulo, de 4 anos, causando-lhe ferimentos ligeiros. Do acidente resultou ainda ferimentos em Maria Fernanda Pinto Rodrigues que seguia como passageiro na motorizada.

Ainda no dia 2, pelas 20.00 horas, o velocípede com motor matrícula 4 VNG 62-39, conduzido por Aurélio da Silva Rocha, morador no lugar do Beco, S. Félix da Marinha, Vila Nova de Gaia, e o veículo ligeiro de matrícula BO-04-51, conduzido por Domingos da Costa Alves Pereira, residente no lugar de Guetim, Espinho, envolveram-se num acidente de que resultaram ferimentos no condutor do velocípede e danos materiais em ambos os veículos.

Um terceiro acidente ocorreu no dia 6, pelas 13.00 horas, entre o veículo ligeiro de matrícula RP-55-88, conduzido por António Alves Faria dos Santos, morador na rua da Escola Nova, nº 98, S. Félix da Marinha, Vila Nova de Gaia e o motociclo de matrícula LZ-01-54, conduzido por João Paulo dos Santos Rodrigues, com morada na rua Nova do Candal, Paços de Brandão. Do sinistro resultaram ferimentos no segundo condutor e danos materiais nos dois veículos.

DR. FERREIRA DE CAMPOS

Eleito pelo PSD pelo círculo de Aveiro e recentemente empossado como deputado à Assembleia da República, o nosso conterrâneo dr. José Augusto Ferreira de Campos enviou-nos cumprimentos e a promessa de dedicar especial atenção aos problemas do nosso concelho e de todo o distrito de Aveiro.

No cargo que agora assumiu desejamos-lhe os maiores êxitos na defesa dos interesses do nosso concelho.

Serviços Municipalizados de Espinho

INTERRUPÇÃO DE CORRENTE

Avisam-se os senhores consumidores de energia eléctrica, de que Domingo dia 13 de Setembro, por motivos de trabalhos urgentes haverá interrupção de corrente nos seguintes postos:

Das 7 às 9:

P.T. - 14, 15, 18, 20 e 43 - Progresso; Marinha; Paliteira e Vigorosa.

Das 9 às 11:

P.T. - 36 - Hospital; 31 - Escola Industrial; Corfi; Hércules e Fosforeira.

É no entanto conveniente considerar as respectivas instalações em tensão.

Espinho, 8 de Setembro de 1987

A DIRECÇÃO

EXCURSÃO A FÁTIMA

DIA 11 DE OUTUBRO
PREÇO:
1.000\$00/PESSOA
INSCRIÇÕES: RUA 22,
Nº 236
TELEF. 720688

Parteira Lina

Preparação para o Parto e Pós-Parto, com Ginástica adequada pelo Método Psico-profiláctico.
Massagens de Estética
Recuperação, reeducação e ginástica
Rua 18 n.º 482 - Tel. 720904
ESPINHO

TRÂNSITO

O trânsito na cidade continua a ser contestado pelas muitas deficiências que apresenta.

Os parómetros não mostram ser solução decisiva para a disciplina do estacionamento, que continua a fazer-se anarquicamente em zonas proibidas e nos passeios sem que seja feita uma eficaz fiscalização. Até na rua 19, fechada ao trânsito automóvel, as transgressões são numerosas, quer quanto aos horários para cargas e descargas, quer pelo estacionamento de veículos ligeiros.

Algumas situações são especialmente gravosas e entre elas sobressai o trânsito na rua 15, que hoje abordamos.

Quando da discussão da Postura de Trânsito na Câmara pelo último executivo, a respeito do fecho da rua

19, um dos alertas que foi feito apontava para a necessidade de rever o trânsito na rua 15.

Previa-se que esta artéria teria um grande aumento do fluxo de trânsito que, mesmo sem isso, já não era nada fácil, o que aconselhava procurar que fosse mais fluído.

Uma sugestão era a proibição do estacionamento em toda a sua extensão mas muito especialmente entre a rua 14 e a rua 8, para permitir aos autocarros dos transportes urbanos fazerem a viragem sem grandes dificuldades, como acontece.

Nada disto foi tido em conta, antes pelo contrário. Além de ter sido permitida a construção de uma garagem subterrânea com acesso pela rua 15, o que trará decerto um aumento de trânsito, ainda foram colocados

parcómetros naquela rua.

O resultado das medidas tomadas é negativo.

O trânsito é caótico e não se vislumbram as medidas para o melhorar. Já vimos variadas vezes os autocarros dos transportes urbanos terem de fazer numerosas e arriscadas manobras e de subir o passeio, para conseguirem voltar. Tudo isto porque há carros estacionados de ambos os lados da rua 15, perto da curva, e os táxis estarem até ao limite da sua zona, que vem até à frente da referida rua.

É de crer que sejam introduzidas as alterações que se verifiquem justificáveis, até porque a Postura está em período experimental e não é preciso esperar pelo fim desse período para as introduzir.

1987 ESPINHO

SETEMBRO

FESTAS A N.ª S.ª DA AJUDA

As festas da padroeira de Espinho são também as festas comemorativas da criação do concelho de Espinho.

Este ano o programa está elaborado para que durante oito dias haja motivos de recreação, como se pode verificar no programa.

PROGRAMA

Domingo, 13

9,00 horas — Abertura das Festas com uma salva de Morteiros.
15,00 horas — Desfile de Marjoretas.

Segunda-feira, 14

22,00 horas — Tuna de Moselos, no Coreto do Largo da Capela.

Terça-feira, 15

22,00 horas — Encontro de Corais do Concelho, no Largo Poente do APARTHOTEL.

Quarta-feira, 16

21,30 horas — Jogos Tradicionais, na Avenida 8.

Quinta-feira, 17

21,30 horas — Exibição dos Ranchos do Concelho, no Largo Poente do APARTHOTEL.

Sexta-feira, 18

21,30 horas — Actuação dos Conjuntos Musicais S. O. S. e Conchas da Costa Verde, no Largo Poente do APARTHOTEL.

Sábado, 19

15,00 horas — Desfile Etnográfico. Concentração no Largo da Feira, com recepção nos Paços do Concelho.
16,00 horas — Desfile das Bandas de Música de Silvalde e Paramos e Grupos Folclóricos, com o percurso habitual, dirigindo-se as Bandas de seguida, para os coretos do Largo da Capela.
21,30 horas — Actuação dos Ranchos na Rua 19 e no Largo Poente do APARTHOTEL.
22,00 horas — Continuação dos Concertos pelas Bandas de Música até à 1 hora da manhã.
24,00 horas — Fogo preso na Baía.

Domingo, 20

8,00 horas — Missa Dominical.
9,00 horas — Entrada da Banda de Música de Espinho, no coreto.
10,00 horas — Missa Solene.
10,00 horas — 1.ª Corrida de Bandeja Cidade de Espinho, na Avenida 8 - Casino. Iniciativa do Sindicato da Indústria Hoteleira.
11,00 horas — Missa de Festa.
14,30 horas — Entrada das Bandas de Música de Espinho e Pevidém, nos coretos.
17,00 horas — Majestosa Procissão com Benção ao Mar. À mesma hora será efectuada uma largada de Paraquedistas, na Praia da Baía.
21,00 horas — Variedades no Largo Poente do APARTHOTEL.
22,00 horas — Continuação dos Concertos pelas Bandas de Música, nos coretos, até à 1 hora da manhã.
01,00 horas — Grandiosa Sessão de Fogo de Artifício, a cargo do pirotécnico «Libório Joaquim Fernandes, Suhrs.».

Segunda-feira, 21

TRADICIONAL FEIRA DAS CEBOLAS

21,30 horas — Entrada das Tunas de Anta e Fiães, nos coretos do Largo da Capela.
22,00 horas — Actuação do Conjunto Musical «Os Semi-Breve».

NOTÍCIAS

AULAS COMEÇAM NO DIA 21

Este ano as férias são mais curtas para os estudantes de todos os graus de ensino.

De facto as aulas vão começar já no dia 21 de Setembro por determinação do Ministério da Educação.

Em Espinho não se conhecem os problemas de falta de escolas que afligem outras localidades do país, como vem sendo noticiado, embora algumas escolas apresentem ainda mau aspecto nas zonas circundantes.

SANTA CASA DA MISERICORDIA

Na segunda-feira, dia 7, pelas 17.00 horas, realizou-se no edifício do Lar da Terceira Idade a cerimónia da entrega dos prémios do concurso de fotografia "Grandezas e Misérias de Espinho", organizado pela Santa casa da Misericórdia.

A cerimónia efectuou-se quando este número estava a ser ultimado. Do que ali se terá passado daremos notícia na próxima edição.

LEIA

Mare Viva

ALFAIATARIA MANO

José Ricardo Mano

Executa com perfeição todo o serviço para homem, senhora e criança

Rua 30 n.º 731 — ESPINHO
Telef. 721823

CAFÉ e RESTAURANTE
COPÉLIA

Almoços e Jantares
Serviço à lista
Especializado em Casamentos e Baptizados
Grande variedade de Petiscos
R. 23 n.º 808 - Tel. 723152
ESPINHO

Ernesto Ferreira

ODONTOLOGISTA

Boca e Dentes

Rua 18 n.º 582 - 1.º Dto.
Telef. 721810 — ESPINHO

CARTA DO BRASIL

ABILIO AUGUSTO

N.R. - Por anomalia tipográfica este artigo do número anterior saiu empastelado de tal forma que dificulta a sua leitura correcta. Assim, voltamos a publicá-lo pedindo desculpa ao autor e aos leitores.

*Rejeito as glórias de falaz porvir,
Salas e festas, o prazer talvez,
E busco altivo as solidões profundas
Que dormem quedas do Senhor aos pés.
... Ricas de gozos que não tem o mundo,
Pródigas sempre de beleza e paz!*

**CARLOS DRUMMOND DE ANDRADE
1902 - 1987**

O Brasil e o mundo da língua portuguesa perdem o seu grande poeta.

O poeta Carlos Drummond de Andrade morreu às 20H45, do dia 17 de Agosto, 12 dias depois das morte da sua única filha, a escritora Maria Julieta. Natural de Itabira, Minas Gerais, tinha 84 anos. Começou a escrever

em 1930, publicou 43 livros e colaborou com artigos, crónicas e poemas em importantes jornais do Brasil. Doente, com prolemas cardíacos e insuficiência respiratória, não estava mais es-

crevendo, nem precisava, pois a sua obra o transformara no escritor mais amado do seu tempo, um dos maiores poetas do século XX. Os seus livros de poemas vendiam em média 30.000 exemplares ao ano, cada, o que é extraordinário no Brasil para livros de poesia.

Era conhecido pela sua timidez, evitava as aglomerações, detestava viajar e dispensava honrarias.

Lembro-me perfeitamente, em certa tarde de sábado no Rio de Janeiro, no aparta-

mento de Plínio Doyle, outro grande homem das letras brasileiras, diversos escritores conversando e Carlos Drummond de Andrade a um canto, figura apagada, calado ele que era o maior entre os grandes.

Aproximei-me e disse-lhe que na minha biblioteca tinha um exemplar do "Novo Almanach de Lembranças Luso-Brasileiro", de 1887, editado em Lisboa, pela Livraria de António Maria Pereira, no qual constavam diversos colaboradores de Itabira, Minas Gerais, com o nome de Drummond. Ficou interessado, dizendo-me que eram seus antepassados e eu prometi-lhe enviar "xerox" das páginas do almanaque. Durante quase meia hora ficamos conversando, sobre homens e livros, eu mais ouvindo que falando. Ali estava o maior poeta do

Brasil, um poeta que tinha enriquecido a poesia do mundo, simples, humilde, sem vaidade, contando casos, "jogando conversa fora".

Dias passados recebo de uma linda carta, agradecendo o que eu lhe tinha enviado, dizendo que no mundo de hoje eram tão raras as pessoas que cumpriam as promessas, que ficara feliz.

Durante os piores anos da ditadura, Carlos Drummond de Andrade não se calou e fez mais: deu voz aos que não tinham voz.

Um grande poeta, um grande homem, cheio de grande ternura perante as pessoas frágeis, tristes e abandonadas.

Eu estou triste, o Brasil está triste, morreu um grande homem, morreu um grande poeta.

SOLIDARIEDADE A BRIAN WILSON

Da União de Sindicatos de Aveiro/CGTP-IN recebemos cópia da carta enviada à Embaixada dos Estados Unidos da América em Lisboa, a qual passamos a transcrever:

Foi com surpresa e profundo choque que a União dos Sindicatos de Aveiro/CGTP-IN tomou conhecimento do incidente ocorrido à saída do Centro Naval de Armamento de Concord, no Estado da Califórnia, na passada terça-feira, em que um

combóio que transportava munições por cima de Brian Wilson, ferindo-o gravemente, quando este, juntamente com outros pacifistas, protestava contra a ajuda militar dos USA aos "contras" nicaraguenses.

Uma tal barbaridade, que a União dos Sindicatos de Aveiro/CGTP-IN repudia veementemente, são o mais cabal desmentido do tão propalado respeito dos Direitos Humanos pelos Estados Unidos da América para além

de ser um exemplo bem demonstrativo da sem-cerimónia com que são tratados os americanos que se opõem à política do seu Governo.

A União dos Sindicatos de Aveiro/CGTP-IN, manifesta a sua total solidariedade a Brian Wilson, à sua família, aos pacifistas que com eles se manifestavam, na certeza de que, como já alguém disse "... eles podem cortar todas as flores, mas nunca conseguirão impedir a Primavera".

Termas das Caldas de São Jorge Princesa das Termas de Portugal ABERTAS DE 1 DE MAIO A 31 DE OUTUBRO

Indicações Terapêuticas:

DOENÇAS CRÓNICAS DE PELE • DOENÇAS CRÓNICAS DAS VIAS RESPIRATÓRIAS
DOENÇAS CRÓNICAS OSTEO-ARTICULARES

EM MAIO E OUTUBRO FAÇA 21 TRATAMENTOS
PAGANDO APENAS 14

Termas das Caldas de São Jorge • Telef. 91227

Casa VERMAR

Etelvina da Silva Santos

Especialidade em arroz de marisco, Caldeirada e todos os géneros de Petiscos
Bons Vinhos - Bom Ambiente
RUA 2 N.º 1413 - ESPINHO

Carlos Albuquerque Pinho

MÉDICO

Doenças do aparelho digestivo
Endoscopia digestiva

Consultório:

Rua 31 n.º 321

Telef. 724401 — ESPINHO

JOSE OLIVEIRA

SOLICITADOR

Escritório:

Rua 19 n.º 401 - 1.º

Telefone 720093

ESPINHO

Casa Romeu

FILIFE RODRIGUES VITÓ & FILHOS, LIMITADA

Oculista Vitó

2 CASAS ONDE O BOM GOSTO IMPERA

R. 19 n.º 299 e 242 - ☎ 721433/723056 - ESPINHO

NOS RIOS, TOME CUIDADO COM
OS FUNDÕES E AS CORRENTES

MODAS MENDES

LANIFICIOS
MODAS — CAMISARIA

R. 16 n.º 683 - Tel. 720168

ESPINHO

SALSICHARIA LAFÕES

Produtor - Abastecedor
e Comércio Geral
de Avicultura

Manuel Correia Almeida

Rua 22, 483 - Tel. 720716
4500 ESPINHO

Roseumbros



Enquanto que, por mia abolância dessa falsa elite dos dirigentes desportivos nacionais, a época do futebol abriu mais cedo do que era usual, a época de saldos, essa, entrou em funções no devido tempo e conforme à legislação em vigor, segundo me parece. Alguns comerciantes, com especial sentido do "marketing", em vez de anunciarem saldos, usam palavras diferentes, como subterfúgio para engodar o cliente que anda ao barato. Salda-se tudo, da agulha de tricotar ao casaco de antilope duvidoso, do casaco de pura lá britânica fabricado na Covilhã ao sapato italiano de São João da Madeira.

Na ânsia de comprar durante quinze dias pelo preço da uva mijona aquilo que nos outros trezentos e cinquenta dias custa os olhos da cara e reduz a cisco o salário mais avantajado, multidões invadem os estabelecimentos e fartam a vilanagem com compras aos montes. O fulano que no decorrer do ano só pára junto aos estabelecimentos nas horas do seu encerramento, aproveita esta altura para satisfazer os seus adiados apetites de comprar, porque agora é tudo mais barato. Atropela-se com os seus semelhantes, discute com o ocasional parceiro do lado que se antecipou a recolher determinado artigo ou objecto em que os olhos se tinham fixado obsessivamente, teima em comprar o que precisa e o que lhe não é útil, porque desta vez é que vale a pena aproveitar os preços baixos, levar para casa a pechincha que a generosidade dos comerciantes põe à sua disposição.

Quantas vezes, chegado

a casa, fica de nervos à banda, maldiz a sua ingenuidade por que as calças que comprou por tuta e meia estão demasiadamente pequenas para o seu corpo, tal camisa baratucha que trouxe nem ao filho mais novo serve, a toalha de mesa que aspira-va para a sua sala de jantar não chega a cobrir o tampo da mesinha de cabeceira, o disco da música que os seus ouvidos exigiam está mais riscado que uma folha de papel almaço de cinquenta linhas. Caso é para dizer que vai-te lucro que me dá perda. Lá que o preço era baixo, isso era, mas agora que vou fazer desta coisa que comprei nos saldos senão deitá-la para o caixote do lixo e fazer todos os possíveis para, no ano que vem, quando houver novos saldos, ser o primeiro a entrar nos estabelecimentos e comprar aquilo que verdadeiramente queria e necessitava.

Quem esfrega as mãos de contente são os comerciantes que, nesta temporada do ano, se desfazem de uma enorme quantidade de menos que lhe ocupavam espaço e teriam que vir a ser contabilizados na coluna das percas das suas escritas, se não fosse a ambição pacóvia deste género de clientes que só agora lhe entram portas adentro.

CARLOS P. MORAIS

FUTEBOL FEMININO

Depois do voleibol, andebol e hóquei em patins é agora a vez do futebol feminino começar a dar os primeiros passos entre nós. Cidade onde grande parte da população, essencialmente os mais jovens, gosta de praticar desporto, Espinho vê com agrado o surgimento de uma equipa feminina a jogar futebol de onze.

Não tem sido nada fácil o caminho percorrido por este grupo de jovens raparigas e demais elementos que são parte integrante do grupo de trabalho. A falta de recinto para os treinos e equipamentos são problema sem solução fácil. Outra das pro-

ber nas suas fileiras. Ao fim de algumas diligências tudo parece resolvido, e dentro em pouco o Clube Académico de Espinho vai ser o clube que elas vão passar a representar.

Um dia destes fomos assistir a um treino realizado em Guetim, no rínque da escola primária, e fomos encontrar raparigas de Serzedo, Guetim, Moselos e Espinho. A mais nova tem 9 anos e a mais velha vinte e um. Como é que elas apareceram no futebol e se têm tido a compreensão dos familiares foi o que procuramos saber na conversa que mantivemos.

Quase em uníssono a primeira resposta surgiu:

"Nós jogamos futebol por-

- Vim para o futebol porque gosto. Não quero com isto dizer que não goste das outras modalidades, mas o futebol para mim tem outros atractivos. Quanto ao sentimento dos pais não tem havido problemas. Hoje as mentalidades são diferentes e aquilo que há uma dúzia de anos não se devia fazer, muitas vezes por uma questão de preconceitos, agora é aceite com naturalidade.

Mas tudo isto começou quase há quatro anos, quando se realizou em Espinho o torneio de futebol de salão. De então para cá nunca mais este grupo de jovens parou de jogar futebol, participando em vários torneios de futebol de salão. Há pouco tempo foram convidadas para fazer um jogo com o Paivense, equipa que milita no nacional, e a equipa espinhense acabou por vencer por 1-0. Ficou nos responsáveis a ideia de que poderiam fazer boa figura no campeonato nacional e, de então para cá, tudo têm feito para que isso seja uma realidade. É o próprio Lino, técnico da equipa, que nos conta como foi tudo isto:

"No futebol de salão já andamos quase há cinco anos, com participação em vários torneios. Durante todo esse tempo eu fui verificando que tinha jogadoras com capacidade para disputar jogos de futebol de onze, o que aconteceu pela primeira vez contra o Paivense a quem vencemos por 1-0.

que gostamos".

E depois a Luísa, 21 anos, a confirmar:



Uma das formações que participou num torneio de futebol de salão.

cupações tem sido encontrar um clube já com pergaminhos que as queira rece-

CENTRO DIETÉTICO

A BOTICA

- Produtos dietéticos
- Cosmética natural
- Alimentação racional
- Chás e plantas medicinais
- Consultas de naturoterapia
- Massagens

Rua 18 n.º 777 - Tel. 725034
ESPINHO

NOÉ DE OLIVEIRA BERNARDES

ADVOGADO

Resid.: Rua 28 n.º 04

Telef. 721019

Escrit.: Av. 24 n.º 325 r/c

Telef. 724272

4500 ESPINHO

VENDE-SE

TERRENOS, um deles com 11.000 m² na zona industrial de Espinho, outro com 5.800 m² à Sr^a da Guia, em Paramos, outro com 750 m² atrás do quartel, em Silvalde.

Provenientes de partilhas de c/ idóneos brasileiros.

CERQUEIRA FERNANDES

(Solicitador)

Av. 24, n.º 741, Sala D

Telfs. 723129 e 24116

FAMOPOL

ANTÓNIO DA SILVA MIGUEL

Fábrica de peças em Poliéster, Caixas para Atrélados
Revestimentos em Carrinhas, etc.

Esmojães - Anta — Tel. 720559/725318 — 4500 ESPINHO

SETEMBRO

A época estival está a chegar ao fim, o período legal de fecho das praias já está próximo.

Setembro entrou chuvoso mas parece querer oferecer um fim de estação de férias com bom tempo para ir à praia, a julgar por estes últimos dias solarengos e bastante quentes.

O nosso tradicional "picadeiro" continua bem animado mas vai começando a ser local de despedidas até ao ano e perderá a frequência.

Entretanto, aqueles que ainda continuam a preferir fixar-se em Espinho pelo período de férias, alugando casa em vez do vai e vem do automóvel, já estarão a pensar no momento do regresso e fazer as malas, mesmo que o façam com certa tristeza.

Tudo parece confirmar o que já em 1953 dizia a poeta na seguinte quadra:

Espinho, quando me lembro
Que Setembro vai fugir
Só me lembro do Setembro
Que para o ano há-de vir

(Laura Pinheiro de Moraes - 3.º Prémio - Jogos Florais da Costa Verde - 1953)

Depois desta época só resta esperar pelos veraneantes de fim de estação, sempre bem acolhidos, da linha de Viseu, aqueles que carinhosamente se apelidavam, antigamente, como os "espanhois de Anadia", tão queridos e importantes como os espanhois que então frequentavam a praia de Espinho.



Prelecção antes de começar mais um treino.

Uma vez que nos saímos bem é natural que queiramos levar a ideia em frente. Até aqui nunca tivemos um clube que tomasse conta da equipa, mas agora tudo está encaminhado para que o Académico o faça. Em traços gerais foi assim que tudo começou."

Se é natural ver raparigas com 15 ou 16 anos a jogar futebol, o mesmo não se poderá dizer de uma miúda com 9 anos. Mas a Maria da Conceição, é assim que se chama a mais nova de todas as atletas, não só joga como tem certa habilidade. Perante a nossa pergunta se gostava mais de brincar com bonecas ou jogar futebol a Maria da Conceição respondeu-nos da seguinte maneira: "Gosto mais de jogar futebol e enquanto os meus pais me deixarem vou continuar". À nossa pergunta se gostaria de ser como algum dos ídolos do nosso futebol, a benjamim da equipa respondeu que "gosto de

ser como sou".

Passada que está a fase de arranque, a equipa começa a preparar-se para futuros jogos com equipas já federadas. No dia 19 ou 20 deste mês está programado um jogo com uma equipa de Viseu, que no fim-de-semana seguinte vai defrontar e receber o baptismo do Boavista. O técnico da equipa conta-nos como surgiu este jogo:

- No dia 5 deste mês fui a Viseu e aí contactei com um dos responsáveis do Grupo Editor, Cultural e Desportivo de Viseu, e na altura aprazamos um jogo entre as duas equipas para o fim-de-semana da N.ª Senhora D'Ajuda. Agora só nos falta marcar o dia certo e conseguir campo para disputar o jogo. O ideal seria o Sp. Espinho ceder o seu campo mas não sei co-

mo o conseguir. Vamos ver o que se pode fazer.

Animado do seu projecto este grupo está mesmo decidido em ir em frente. "Agora que nos metemos nisto não vamos deixar morrer a ideia" disse-nos a Luísa convicta das suas ideias, para logo de seguida uma sua companheira atalhar. "Quem nos poderia criar maiores problemas eram naturalmente os nossos pais, mas como eles não têm posto obstáculos vamos continuar a praticar o desporto nosso favorito".

Assim, animadas, continuam a trabalhar as atletas da primeira equipa de futebol feminino de Espinho, que acreditam que o futebol não é só para homens de barba rija.

**LEIA
ASSINE**

**MARE
VIVA**



FUTEBOL

1ª DIVISÃO NACIONAL

"O ELVAS", 4 - ESPINHO, 1

"TIGRES" FORAM SIMPLES CARICATURA

Jogo no Estádio Municipal de Elvas.

Árbitro: José Guedes. Fiscais de linha: Agostinho Moura e Armando Malheiro. Equipa do C.R. Porto.

"O ELVAS" - Domingos; Ribeiro (cap.), Soeiro, Bráulio e Alberto; Adérito, Mário Gomes, Basaúla e Horácio; Beto e Bartolomeu.

Substituições: Aos 64 minutos Simões rendeu Beto, e aos 75 Horácio foi rendido por Juanito.

ESPINHO - Silvino; Artur, Amândio (cap.), Ralph e Manuel Jorge; Aziz, Carvalho, Pingo e Vitorino; Ivan e

CLASSIFICAÇÃO

	J	V	E	D	B	P
F.C. Porto	3	2	1	0	9-1	5
Sporting	3	2	1	0	6-1	5
Belenens	3	2	0	1	6-8	4
V. Setúbal	3	2	0	1	5-3	4
Chaves	3	1	2	0	6-2	4
Benfica	3	2	0	1	5-2	4
V. Guimarães	3	1	2	0	4-3	4
Marítimo	3	1	2	0	3-2	4
Penafiel	3	0	3	0	2-2	3
"O Elvas"	3	1	1	1	4-3	3
Boavista	3	1	1	1	4-4	3
Salgueiros	3	0	3	0	4-4	3
Varzim	3	0	3	0	4-4	3
Académica	3	1	0	2	3-6	2
Portimonense	3	1	0	2	5-4	2
Braga	3	0	2	1	2-4	2
Espinho	3	0	2	1	1-4	2
Rio Ave	3	1	0	2	3-8	2
Farense	3	0	1	2	1-6	1
Covilhã	3	0	0	3	1-7	0

Próxima Jornada (4ª)

Varzim-F.C. Porto; Académica-Sporting; Benfica-Marítimo; V. Guimarães-V. Setúbal; Boavista-Covilhã; Belenenses-Portimonense; Espinho-Chaves; Rio-Ave-Salgueiros; Penafiel-Braga e Farense-"O Elvas".

ATLETISMO

Fundado em 29/7/87 por um grupo de jovens, o Esmojães Juventude Atlético é o mais jovem dos clubes desportivos do nosso concelho. Nesta primeira fase da sua vida, que se espera longa, o clube dedica-se essencialmente ao atletismo, tendo já participado em várias provas de índole po-

pular, nos escalões de juvenis e seniores masculinos e femininos, com participações competitivas bastante animadoras para quem está a começar.

Apesar das dificuldades próprias de quem está no início, falta de equipamentos e instalações para treinar, o clube tem participado em quase todas as provas realizadas no concelho e arredores, obtendo classifica-

ções de mérito, com destaque para o primeiro lugar colectivo conquistado em Oleiros.

O nível clube tem projectadas para breve mais sete participações e pensa mesmo estar presente numa prova a disputar na povoação de Lanhoso.

O maior problema que se põe a este grupo de jovens é a falta de apoios financeiros que façam face às despesas que o clube tem, tais como deslocações dos atletas até ao local das provas e aquisição de equipamentos - não haverá nenhuma firma interessada em patrocinar o clube?

Os interessados na prática do atletismo podem aparecer às segundas, quartas e sextas das 19.00 às 20.30 horas no campo de Cassufas.

so Café) das 15.30 às 18.30 e das 21.00 às 22.30 horas, de segunda a sexta-feira, ou no pavilhão do clube das 18.30 às 19.30 horas, nos mesmos dias.

O começo das aulas está previsto para o primeiro dia do mês de Outubro.

GINÁSTICA

Começando já a preparar a época que se avizinha, a secção de ginástica da Associação Académica de Espinho abriu as inscrições para as aulas do ano 87/88.

Os interessados poderão fazer as suas inscrições na sede da AAE (altos do Nos-

Ado.

Substituições: Logo aos 11 minutos, já com o resultado em 2-0, Walsh entrou para o lugar de Manuel Jorge e aos 59 minutos Ivan foi rendido por Marcão.

Resultado ao intervalo: 4-1. Marcadores: Bartolomeu (no primeiro minuto de jogo). Horácio (aos 4 minutos), Beto (aos 19 e 33 minutos) e Ado (aos 23 minutos).

Ainda mal o jogo se tinha iniciado e já as redes da baliza de Silvino tinham sido violadas. Este golo no dealbar do encontro marcou negativamente os espinhenses que nunca mais se encontraram, sendo presa fácil para os elvenses que, com toda a facilidade, chegaram aos 2-0 ainda não eram decorridos cinco minutos de jogo.

Em desvantagem no marcador o técnico espinhense tirou um defeso (Manuel Jorge) e mandou entrar um avançado (Walsh), só que seria de novo "O Elvas" a chegar ao golo quando ainda não tinham sido esgotados os primeiros vinte minutos.

Ao Espinho tudo saía mal, sendo a equipa uma sombra da que uma semana antes fez o Sporting deixar um ponto no Avenida. Agora a jogar com três homens lá na frente, os espinhenses conseguiram chegar ao golo e tiveram o seu melhor período de todo o jogo, que lhes poderia ter rendido novo golo à passagem da meia hora, não fora Ivan ter desperdiçado uma grande penalidade. Como um azar nunca vem só, passados escas-

os minutos os visitados marcaram o seu quarto golo, arrumando de vez com a questão do resultado. O Espinho em pouco mais de meia hora sofria quatro golos o que francamente é demais para quem acalenta um campeonato tranquilo.

Veio a segunda parte e Quinho ainda tentou nova alteração no xadrez da equipa mas nada se alterou. Os elvenses souberam guardar a vantagem trazida do primeiro período e sobre a batuta de Basaúla continuavam a incomodar o último reducto dos espinhenses, onde ninguém acertava o passo.

Apesar de estarem em desvantagem no marcador os espinhenses nunca conseguiram encontrar soluções capazes de dar a volta ao resultado, muito por sua própria culpa, mas também pelas alterações introduzidas por Mário Nunes, técnico dos locais.

Neste encontro ficou evidente a falta de um defeso esquerdo de raiz, foi por esse lado que Basaúla destruiu a defensiva do Espinho, o que poderá trazer novos amargos de boca às hostes espinhenses.

Esperamos que esta copiosa derrota seja um acidente de percurso e que nada tenha a ver com algum mal-estar no seio da equipa. A questão dos prémios e de um ou outro jogador que se sintam mal pago, como se noticiou na passada semana, não devem mas podem criar um ambiente de trabalho pouco propício para se atingirem as metas em vista.

FUTEBOL DE SALÃO

VITÓRIA JUSTA DA SAPATARIA PEPE

Com a realização dos jogos para atribuição dos quatro primeiros lugares, terminou no passado sábado o torneio de futebol de salão da Associação Académica de Espinho, que teve na Sapataria Pepe o seu justo vencedor.

Durante um mês evoluíram no pavilhão da AAE vinte e duas equipas distribuídas por três séries, de que resultou o apuramento de doze para a segunda fase, que por sua vez deu as quatro equipas finalistas, a saber: Banda Paramense, Confeitaria Primor, Café Brandoense e Sapataria Pepe.

O primeiro jogo de sábado pôs frente a frente as equipas da Confeitaria Primor e a Banda Paramense que disputaram o 3º e 4º lugares. Foi um jogo de boa qualidade técnica, com alguma superioridade da equipa de Espinho que só nos últimos instantes consentiu o golo do empate. Já na fase de apuramento a Banda Paramense obteria o passaporte para a fase final nos últimos instantes da partida com outros dos candidatos. No prolongamento que se seguiu nada foi alterado, e só na

marcação de livres de sete metros se encontrou o vencedor, a Banda Paramense.

Por fim jogou-se o encontro que decidia o vencedor do torneio. Cedo os rapazes da Sapataria Pepe se colocaram na posição de vencedores, sem que no entanto a equipa de Paços de Brandão deixasse de lutar por um resultado que melhor servisse as suas aspirações, o que veio a conseguir no recomeço do jogo, depois de um rápido contra-ataque.

Assistiu-se então ao melhor período de jogo com as duas equipas a atacar alternadamente, criando várias situações de golo que os guardiões iam conjurando. Até que, já nos minutos finais, Rui Nunes, que já tinha obtido o primeiro golo, desferiu um potente remate sem hipóteses para o guarda-redes Santos. Estava assim encontrado o vencedor do torneio da Académica.

Pelo futebol calculista desenvolvido ao longo do jogo final a Sapataria Pepe foi o justo vencedor, se bem que a equipa de Paços não se tenha entregue ao seu adversário. Rui Nunes, pelos

golos que marcou, foi a figura do jogo, sem esquecer o trabalho acertado dos dois guardiões. Nos golos sofridos não tinham a menor das hipóteses.

No aspecto disciplinar tudo correu bem à organização, que teve o cuidado de assegurar as arbitragens com árbitro da Associação de Futebol do Porto.

Constituição das quatro equipas nos jogos finais:

Banda Paramense - Barbosa, Fernando Costa, Afonso, Rocha, Heildebrando, Rui Silva, Manuel Santos, Valdemar, Rodrigues e José Pinto.

Confeitaria Primor - Rui Silva, Armando, Sérgio, Adelino, Henrique, Augusto Ribeiro, Maganinho, António Silva e Augusto Ribeiro.

Café Brandoense - Santos, Joaquim Pinto, Rocha, Vitor Sousa, Vitor Rocha Rodrigues, Conceição, José Ribeiro e Fernando Silva.

Sapataria Pepe - José Oliveira, Crisca, Alfredo, Ganço, Esteves, Trindade, Rui Nunes e João Padeiro.

Árbitros: José Pereira e António Magalhães, do C.R. Porto.

CLASSIFICAÇÃO FINAL

1º Sapataria Pepe
2º Café Brandoense
3º Banda Paramense
4º Confeitaria Primor

Melhor marcador (1ª fase): José Pinho (Micronorte). (2ª fase) Adelino Carvalho (Confeitaria Primor).

Defesa menos batida (1ª fase) DAC. (2ª fase) Sapataria Pepe.

Taça disciplina (1ª fase) Café Brandoense. (2ª fase) Banda Paramense.



NA PRÓXIMA EDIÇÃO DAMOS PORMENORES DETALHADOS SOBRE O VOLEIBOL E O HÓQUEI EM PATINS DA AAE

A FESTA COMEÇOU

É bem diferente, esta época, o panorama do campeonato maior do nosso futebol, a caminho da 4ª jornada, portanto com a procissão ainda no adro como se costuma dizer.

A maior diferença reside no facto de estar a ser disputado com 20 equipas, o que o torna num dos campeonatos mais longos de todo o mundo.

Será que o futebol português vai ganhar com este alargamento? Penso que não. A maioria dos clubes não pode competir, em termos de plantel, com os chamados "grandes" e assim, inevitavelmente, aumentará a zona dos aflitos, com as equipas a jogarem para não perder, remetendo-se a uma defesa porfiada. Deste modo o nosso futebol não progredirá nem ganhará novos valores.

Os clubes, e aqui está a outra grande diferença deste campeonato, voltam-se para outros "mercados" e a "invasão" estrangeira é cada vez maior e mais espectacular.

O Brasil é o principal fornecedor de jogadores, o que se compreende, não pelos fora-de-série que nos manda mas porque é baixa a cotação da sua moeda e também porque o atleta pode beneficiar do estatuto de dupla nacionalidade.

A quem atribuir culpas por esta invasão maciça de estrangeiros vindos de toda a parte?

Pensamos que, por um lado, os júniores e ex-júniores não são devidamente aproveitados nem lhes são dadas as oportunidades possíveis nas provas nacionais, e por outro lado o preço alto que os nossos jogadores mais cotados pedem por mês levam os presidentes dos clubes a outras paragens, procurando reforçar a equipa por menos dinheiro.

Para o título continuam os mesmos: Porto, Benfica e Sporting, com o Vitória Guimarães a tentar apanhar o combóio, embora não seja muito fácil como ficou provado na época anterior.

Boavista, Belenenses, Chaves, Portimonense, Braga, e até a Académica, são equipas que tanto podem conseguir um lugar na Europa como se situar na zona intranquila. Os restantes são equipas que irão lutar para não cair no grupo dos aflitos, a não ser que como acontece quase sempre, apareçam um ou dois conjuntos chamados "sensação". E oxalá que sim para bem do campeonato.

A festa começou e o que se deseja é que haja muitos golos e bons espectáculos, neste campeonato em que os "artistas" falam várias línguas.

Ficará o futebol português favorecido? Lá mais para a frente se verá...

F.O.

PALAVRAS CRUZADAS

PROBLEMA Nº 209

1 2 3 4 5 6 7 8 9 10 11

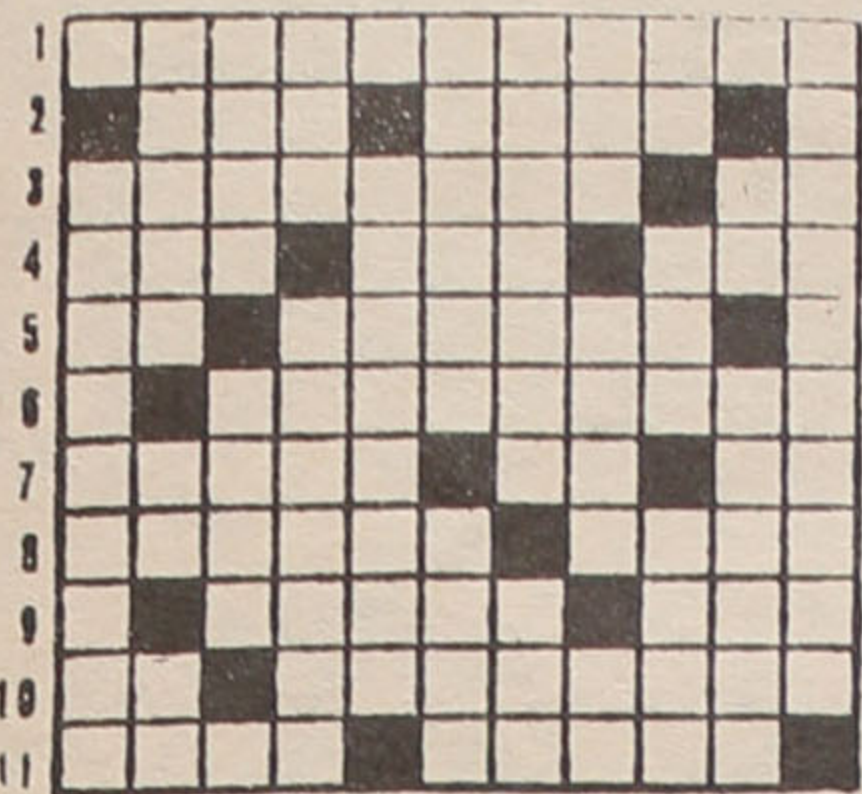

HORIZONTAIS

1 - Resenha de novidades. 2 - Andes; ribomba. 3 - Casas para automóveis; 950 romanos. 4 - Bagaço para água-pé; nome masculino; irmão do pai. 5 - Eles; chicharos. 6 - Embriagar. 7 - Abalada; sem maleitas; observei. 8 - Afasto; esplendores. 9 - Gostais; está entre o pim e o pum. 10 - Dois romanos; tem ossos. 11 - Germes; come à pressa.

VERTICAIS

1 - Vocabulário. 2 - Da forma de ovo; céu; quatro romanos. 3 - peso a deduzir; onde secam os cereais. 4 - Nome feminino; caminhemos. 5 - Porções de comida. 6 - repetir; rio de França. 7 - Substituem a tintura; afirmação. 8 - Letra gerga (pl.); têm-nas as aves; nota musical. 9 - Andava; atasco sem vogais; marca de automóveis. 10 - Interpretei; despachara. 11 - Técnica de auxílio.

SOLUÇÃO DO PROBLEMA Nº 208

HORIZONTAIS: 1 - Pintalgar. 2 - Am, al, aneis. 3 - Frio, asas. 4 - Aprecia, pia. 5 - referido. 6 - Rosa, ironia. 7 - Asa, acordar. 8 - Pá, prés, Ill. 9 - Adia, ias, aa. 10 - Rotear, as. 11 - Ressabiado.

VERTICAIS: 1 - Pata, rapar. 2 - IM, prosador. 3 - Fresa, ite. 4 - Tarefa, pães. 5 - Alice, ar, as. 6 - Oiriceira. 7 - Ga, airosa. 8 - Ana, dor, sai. 9 - Respondi, sa. 10 - Iai, iaiá. 11 - Assalariado.

RIFAS DA NASCENTE

44ª SEMANA - 04/09/87

832 António Cálix	5.000\$00
032 Ângelo Manero Lemos500\$00
132 Guilherme A. Narciso500\$00
232 Vidraria Ferreira500\$00
332 Casa Inglesias500\$00
432 Artur500\$00
532 Manuel Brandão F. Ramos500\$00
632 Maria Sílvia Silva Gomes500\$00
732 GAN500\$00
932 Alberto Praça500\$00

ABRIU EM ESPINHO PLÁTANO

De: Maria do Rosário Belo Zenha
Handicraft • Gifts • Flores para todos os fins •
Plantas • Arranjos em flores secas • Artesanato •
Linhos e Bordados • Dried Flowers
Rua 14, nº 756 - 4500 Espinho

QUEM LÊ JORNAL SABE MAIS

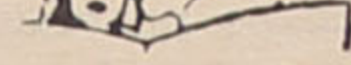

VISTA OS SEUS FILHOS

NA

BOUTIQUE MI

Telef. 724174

Rua 82 n.º 113 - ESPINHO

Casa MARRETA

Pedro da Silva Lopes

Especializada em:
Arroz de marisco, Lulas,
Enguias, Caldeiradas, Açorda
de peixe, Bons vinhos

Rua 2 n.º 1355 - ESPINHO
Telef. 720091

APARTAMENTOS

T3 e T4

"EDIFÍCIO TORRE-LICEU"

RUA 19 Nº 1491 - ESPINHO

contacte-nos

(02) 7642511

O CUCO CANTAVA

MARIA ALICE CASAL RIBEIRO

Uma vez a avó Carolina mandou a moça para a serra guardar a cabra. Candidatei-me logo a pastora também e lá fomos as duas conversando e rindo serra acima, levando a cabra pela arreata, ao sabor das corridas e descansos da dita.

Chegadas àquela clareira, prendêmo-la a um arbusto, deixámo-la procurar e comer as folhas tenras e saborosas que eram da sua predilecção e deitamo-nos de papo para o ar na cama áspera e perfumada do chão, olhando o céu azul e imenso brodado pela caruma dos pinheiros.

Ao longo o cuco cantava.

- Ó cuco da beira mar, diz-me quantos anos me faltam para me casar!...

- Cuco... cuco... cuco... - respondia ele na sua cantilena sempre igual.

E nós, alvoraçadas íamos contando:

- Um, dois três, quatro...

Aprendi o nome das ervas cheirosas: o tojo, a alfazema, o alecrim, a carqueja e a co-nhecer as talocas dos grilos e lagartos e os nomes dos pássaros que voavam de asas bem abertas escrevendo no céu.

Merenda comida, já a tarde estava no fim

quando resolvemos regressar.

Serra abaixo, passamos por um muro branco coberto de folhas verdes que a cabra logo cobiou. A minha companheira apanhou algumas e ia-lhas dando a comer; eu também ápanhei um monte delas mas meti-as na saia do bibe.

- Dá-me as folhas! - dizia-me a cabra parada à minha frente.

- São para logo à noite quando já estiveres no quentinho. - respondia eu, sensatamente.

- Quero agora!

- Agora não. - respondia eu, teimosa.

E ali ficamos as duas naquele diálogo de surdos; ela balindo e eu dando risadinhas.

Quando nada o fazia prever ela investiu contra o bojo anormal que eu tinha à minha frente, deu duas marradas e as folhas presas saltaram por todos os lados caindo no chão, cobrindo-me com elas.

Eu chorava humilhada e a cabra olhava-me com os olhos meiguinhos que pareciam dizer-me:

- Anda! Come um folhinha que isso passa!...

BRINQUEDO

Era um fio...
Botei nele uma folha de papel
e o fio correu,
Voou.

Era um fio...
Botei nele a minha esperança.
Sou um menino crescendo
como ele hei-de voar
nas asas de um sonho bom.

Era um fio...
Era um cordel...
Era um lindo brinquedo
feito de papel.

MARIA ALICE C. RIBEIRO



BOALÃ

APRESENTA AS COLECCÕES
DE FIOS TRICOT OUTONO-IN-
VERNO A PARTIR DE 7 DE SE-
TEMBRO.

FAÇA-NOS UMA VISITA,
COMPARE OS PREÇOS E
SERÁ MAIS UMA CLIENTE DA
BOALÃ

Loja 1 - Rua 14, nº 647 - Tel. 722191 - Espinho
Loja 2 - Centro Comercial Garret
- Loja 15, Tel. 54185 - Ovar

O RECANTO

ALBERTO JOSÉ
PEREIRA REIS

Mobiliário Artístico
e Decorações

Rua 12, nº 593 - ESPINHO
Telef. 723299

A MODELAR

Ervanária - Produtos Dietéticos

Telefone
723068



R. 16 - Merc. Municipal - ESPINHO
Aviamento rápido de receitas de
óculos com descontos das Caixas
de Previdência

Rui Abrantes

ADVOGADO

Rua 18 n.º 582 - 1.º Esq.
Sala 3

Telef. 723811 - ESPINHO

BAIRRO DA PONTE DE ANTA

LIMPEZA DE ARRUAMENTOS E PASSEIOS

Muitas vezes, nestas colunas, temos chamado a atenção da Câmara para a imagem de esquecimento e para o aspecto desolador que o Bairro da Ponte Anta, vem há muito ostentando.

Apontamos a falta de espaços verdes (os que existiam secarem há muito), a falta do parque infantil que obriga as crianças a vaguearem pelos arruamentos, a falta de alguns vidros partidos, passeios esburacados, acumulação de lixo nos mesmos, bem como outros sinais violentos de decomposição das condições de habitação, testemunho do esquecimento que aquelas pessoas estavam votadas.

Embora haja ainda muitas coisas a fazer em favor daqueles moradores, parece-nos haver já uma certa aproximação da autarquia, no sentido de colmatar certas carências.

Assim, foi com alguma surpresa que os moradores deste Bairro depararam, na manhã do penúltimo sábado de Agosto, com uma equipa de funcionários camarários que ali se deslocaram para uma limpeza geral dos arruamentos e passeios. A rua principal até então coberta de areia, desde a última reparação, ficou com outro aspecto bem como os passeios onde se acumulava lixo por todos os cantos.

Congratulamo-nos com a atitude do responsável do respectivo Pelouro, esperando que ações como esta sejam mais frequentes no Bairro, apesar de estarem, ao que parece, ali destacados dois varredores a tempo inteiro, mas que não conseguem manter o aspecto de asseio que se deseja.

Mas como não há bela sem senão, queremos deixar aqui um reparo. Algumas pessoas queixaram-se por terem começado os trabalhos de limpeza muito cedo, cerca das 7 horas da manhã, perturbando assim o descanso das pessoas e crianças numa manhã de sábado, com o arrastar das pás recolhendo a areia das ruas e do ruído dos motores dos carros que a transportavam.

PAPELEIRAS

Uns dias mais tarde, nos locais principais e mais estratégicos do Bairro, foram colocadas papeleiras iguais às que existem nas ruas da cidade, incentivando os próprios moradores a colaborar na limpeza do exterior do complexo.

Oxalá se mantenham intactas durante muito tempo, prova de que a marginalização vai diminuindo, embora muitas vezes sejam as crianças a contribuir para a destruição das coisas, dado que não dispõem de local adequado nem quaisquer outras distrações para os seus lazeres.

PARQUE INFANTIL

Prometido e com projecto aprovado já há

muito, porque continua adiada a sua construção por administração directa da Câmara, deliberado já há cerca de dois anos?

Estas crianças estão cansadas de esperar pelo local próprio de diversão que lhes é prometido de ano para ano. Não seria interessante concretizá-lo ainda no corrente ano, dito Internacional do Ambiente? Há condições ideais para o efeito com possibilidade de criar uma zona verde em redor do local.

CONSTRUÇÃO DE PASSEIO

Um passeio em cimento também foi construído desde o início da Ponte Anta até ao interior do Bairro, facilitando o acesso às pessoas, uma vez que aquele espaço (inproveitado) de terra batida, entre a E.N. 109 e o Bairro, não oferece as melhores condições principalmente quando chove.

Todavia, cremos que se não for protegido, aquele espaço cimentado, desaparecerá rapidamente logo que as primeiras chuvas comecem a cair, como acabou por acontecer a um outro existente algum tempo atrás. É que com a chuva aquele terreno transforma-se num autêntico lamaçal e com a inclinação do mesmo, depressa cobrirá o referido passeio.

Há que ter em atenção este pormenor para que as pessoas não fiquem privadas daquele acesso e para que não seja em vão todo aquele trabalho dispendido pela Câmara.

O espaço de que falamos há pouco, que ladeia a EN 109, não poderia ser aproveitado para criar uma grande e bonita zona verde?

Para além de embelezar o complexo habitacional, criava-se um local de lazer, onde na existe nesse aspecto.

TURISMO

Ao fim de quase dois anos de actividade do executivo, o presidente propôs a admissão de um assessor (assessora) para o pelouro do Turismo.

Para o efeito foi decidido, sem objecções, requisitar uma técnica principal de turismo do Ministério da Educação Nacional, actualmente a exercer as funções na Delegação do Norte do Instituto de Emprego e Formação Profissional.

Dada a ineficácia que se vem notando no pelouro do Turismo, "à priori", esta decisão tem de se considerar acertada, mas não é motivo para embandeirar em arco, os resultados é que dirão da justeza da indigitação, pelo que não fazemos quaisquer juízos de valor.

Ficaremos atentos ao trabalho que venha a ser desenvolvido, com o maior espírito de abertura e de colaboração.

PARQUE INFANTIL

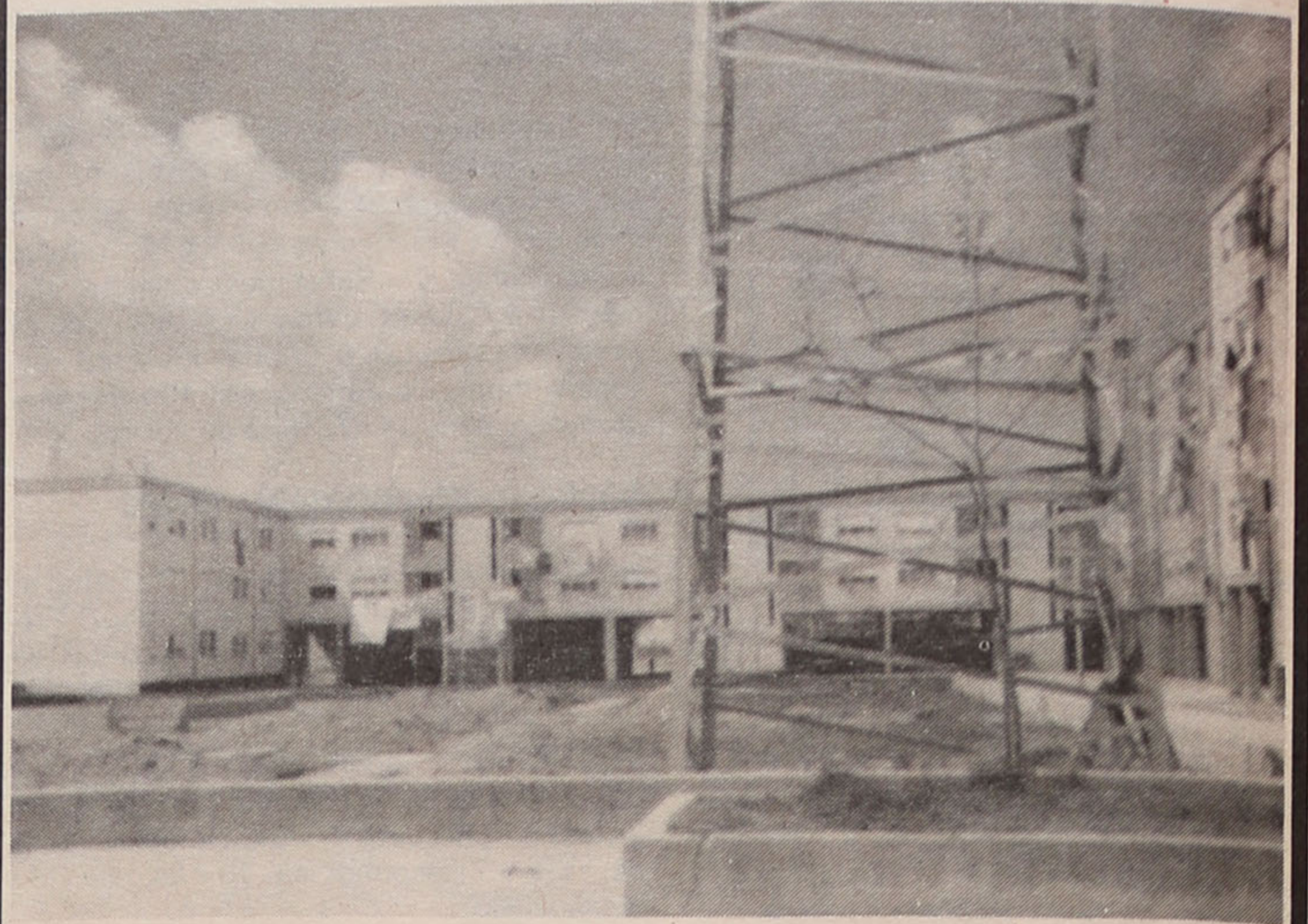

Já vai para 5 meses que esta fotografia foi tirada. Quando a publicamos disseram-nos que as obras tinham sido interrompidas por causa das chuvas e outras prioridades da cidade.

Tantos meses passados a fotografia continua a ser actual e com a agravante de o local ter sido totalmente invadido por ervas e arbustos que já atingem ou ultrapassam o metro de altura apresentando um aspecto de abandono chocante.

Enquanto aqui não se mexeu uma palha em mais de 4 meses, as obras na

rua da casa do sr. vereador José Carvalho, na zona da rua 32, avançam rapidamente, mobilizando os meios humanos e de equipamento do município para o efeito. Seria esta uma das prioridades que atrasou as obras do Parque Infantil do Bairro da Ponte de Anta?

Ainda se poderá duvidar de que as crianças do Bairro da Ponte de Anta continuam a ser esquecidas?

Apesar das declarações em contrário a evidência é a que a foto documenta com actualidade lamentável que não pode ser desmentida.

A FECHAR

ILUMINAÇÃO

Na passagem subterrânea a iluminação prima pela ausência quase total. Há poucos dias, na rampa de acesso ao largo da Graciosa, só uma lâmpada estava acesa.

Havendo uma iluminação na esplanada e na avenida 8 tão boa que quase se pode ler o jornal, não se entende que a passagem subterrânea, por onde passam todos quantos demandam essa zona turística, não tenha tido igual atenção, pelo menos mantendo em boas condições a iluminação existente.

O contraste não pode deixar de merecer reparos.

É claro que o contraste é ainda maior relativamente a outras zonas da cidade que estão na penumbra.

NASCENTE

VISITA GUIADA À CASA DE SERRALVES DIA 19 ÀS 15,30H

INSCRIÇÕES AVERTAS NA SECRETARIA DA COOPERATIVA NASCENTE,
RUA 62, Nº 251 TELEFONE 721621, DAS 10H ÀS 12,30H E DAS 15 ÀS 18H.

Director: Alfredo Casal Ribeiro
Chefe de redacção: Abílio Adriano
Redacção: Rua 62 • Nº 251 • Telef. 721621 • Espinho
Propriedade: NASCENTE - Cooperativa de Acção Cultural
Fizeram este número: Abílio Adriano, Abílio Augusto, Alfredo Casal Ribeiro, António Letra, Filomeno Oliveira, Henrique Ferreira, João Henriques, Nunes Carneiro, Olívia Silva e Maria Alice C. Ribeiro.
COLABORAÇÃO ESPECIAL: Carlos P. Morais
TIRAGEM DESTE NÚMERO: 2.000 exemplares
Execução Gráfica: CORAZE - Ind. Gráficas - O. de Azeméis
Depósito Legal: 2048/83

Mare
viva

BIBLIOTECA GULBENKIAN
Rua 21
4500 ESPINHO