

# MARTE VIVA

DIRECTOR: ALFREDO CASAL RIBEIRO  
SEMÁRIO - ANO XI - Nº 550 - Preço 25\$00 - 87/11/19

## CINANIMA E TURISMO

Já ninguém duvida que o Cinanima é um acontecimento importante que dignifica Espinho e a Cooperativa Nascente, que organiza o festival.

O Cinanima tem sido um óptimo meio de promoção de Espinho em todo o mundo e tem nos seus frequentadores e convidados os melhores embaixadores da terra e das suas gentes, para além do cartaz que tem grande divulgação e das revistas da especialidade internacionais.

Este festival tem vindo, ano após ano, a aumentar o seu prestígio nos meios do cinema de animação internacionais e por reflexo o mesmo vai acontecendo com o nome do nosso conselho.

Nesta 11ª edição, mesmo sem ser possível fazer desde já um balanço, pode dizer-se que o interesse terá sido superior

ao de anos transactos, com especial menção para a juventude.

As sessões competitivas e de retrospectivas tiveram boa assistência, com relevo para as dos últimos dias e para a sessão dos filmes premiados, que esgotou a sala.

Acontecendo, propositadamente, numa época considerada baixa pelos operadores de turismo, o Cinanima atraiu a Espinho muitos visitantes, nacionais e estrangeiros, gerando um movimento turístico valioso, com reflexos positivos na vida comercial, com relevo para a hotelaria.

Espinho e a Nascente estão de parabéns pelo êxito do seu Festival de Animação.

## CINANIMA

LEVA O NOME DE PORTUGAL  
E DE ESPINHO A TODAS AS  
PARTES DO MUNDO

DECLAROU A  
DRA. MANUELA  
AGUIAR, VICE-  
-PRESIDENTE DA  
ASSEMBLEIA DA  
REPÚBLICA, NA  
FESTA DE  
ENCERRAMENTO



Pág. 8

## O FUTURO DA BANCADA A BANCADA DO FUTURO OU UMA VISÃO À JÚLIO VERNE

Pág. 4

## Suicídio ou Assassínio de MARILYN MONROE ?

Pág. 2



ENTREVISTA COM O  
DELEGADO DE SAÚDE  
DR. BORGES ALVES  
SAÚDE EM ESPINHO:  
ESTRUTUTURA E EQUIPAMENTO

Pág. 5

## DESPORTO

### FUTEBOL

Espinho 0 - **Benfica, 1**

**SEM APELO...**

### VOLEIBOL

TAÇA CLUBES CAMPEÕES EUROPEUS

Strassen, 2, - SCE, 3

**ESPINHO NA FASE SEGUINTE**

Pág. 6

## ENCERRA O CINANIMA 87 NASCE O CINANIMA 88

O encerramento do Festival foi feito, como já é usual, em verdadeira confraternização de realizadores, premiados, não premiados, colaboradores, comunicação social e outros convidados da organização, mas não deixaram de ser notadas as ausências de certas personalidades, algumas das quais já nos habituáramos a ver em anos anteriores e que por isso mais estranhámos.

O CINANIMA 87 acabou em beleza e o CINANIMA 88 nasce em esperança vigorosa e fundamentada nas muitas opiniões e declarações que foram feitas.

## ROTEIRO/SUGESTÕES

## Vídeo

Deixamos-lhe aqui, caro leitor, mais uma vez, uma pequena nota relativa a alguns títulos de vídeo-filmes que acabam de ser lançados no mercado e que vivamente lhe recomendamos. Assim e dentro do género a que chamaremos drama, recomendamos-lhe os seguintes títulos: "Passagem para a Índia", de David Lean, "O Gigante", de George Stevens, com James Dean, "O Passageiro da Noite", de Alan Rudolph, "Kramer contra Kramer", de Robert Benton, o "Veredito" de Sidney Lumet, "9 Semanas e Meia", de Adrian Lyne, a "Missão", de Roland Joffé, "O Último Tango em Paris", de Bernard Bertolucci.

Do género comédia, destacamos: "Anie Hall" e "A Rosa Púrpura do Cairo", de Woody Allen. Dos géneros aventura e ficção científica recomendamos "Rolerball", de Norman Jewison, " regresso ao Futuro" e "Em Busca da Esmeralda Perdida", de Robert Zemeckis. Do género "suspense" lembramos esse clássico do cinema que é "A Janela Indiscreta", de Alfred Hitchcock.

## Discos

No seguimento dos propósitos que nos orientam quanto às recomendações que fazemos nesta rubrica, deixamos aqui notícia da publicação de mais um disco da área da Música Popular Portuguesa. Trata-se do novo disco dessa figura ímpar da nossa música que é Luis Cília. Seguindo a mesma linha de rumo e de coerência, uma vez que mais dá roupagem musical a mais um grande nome da nossa poesia: David Mourão-Ferreira. O disco tem por nome "Penumbra". Deve ser ouvido com atenção mesmo por aqueles que não apreciam particularmente este género musical que é algo rígoroso e difícil.

## SUICÍDIO OU ASSASSÍNIO DE MARILYN MONROE ?

Numa altura em que a RTP exhibe um ciclo de filmes tendo como principal figura a actriz norte-americana, estão ainda por esclarecer completamente as causas do seu trágico desaparecimento.

Vinte e cinco anos após a morte de Marilyn Monroe, e apesar dos mais de cinquenta livros, filmes, espectáculos televisivos e documentários dedicados à actriz, continuam a subsistir enigmas sobre as causas da sua morte aos 36 anos, e continua a ser um segredo que as autoridades norte-americanas parece esconderem da opinião pública por todos os meios.

John Clemens, ex-sargento da polícia norte-americana, um dos primeiros agentes a reunir-se a 5 de Agosto de 1962 perto da casa da actriz, logo após ter recebido a notícia da sua morte, afirmou que "Marilyn Monroe foi morta e os seus assassinos continuam em liberdade". Muitas testemunhas oculares compartilham esta opinião comprovada com base nos documentos incluídos no livro do jornalista britânico Anthony Summers "Deusa. A Vida Secreta de Marilyn Monroe".

Com base em 600 entrevistas e documentos, o autor refuta totalmente a versão

oficial do suicídio, segundo a qual Marilyn Monroe morreu após ter tomado uma dose mortal de comprimidos para dormir.

Maylou Sperillo, detective particular de Los Angeles, que investigou durante muito tempo as circunstâncias da morte de Monroe, chegou à conclusão de que a actriz tinha sido assassinada por agentes do Departamento Central de Informação dos EUA. O assassinato ocorreu em vésperas de uma conferência de imprensa em que a actriz queria denunciar os desígnios da CIA, incluindo o plano de um atentado contra Fidel de Castro, líder da revolução cubana.

"Vi como foi morta Marilyn Monroe", testemunhou James Hall, condutor de uma ambulância. Entrevistado pelo jornal "Globe", Hall afirmou ter guardado silêncio há mais de vinte anos porque "foi impedido de fazer declarações públicas por pessoas muito influentes". Hall não disse quem foram essas "pessoas", no entanto, entidades oficiais não podem explicar por que razão naquela noite veio uma ambulância à casa da actriz. Ninguém a chamou, pois Monroe já estava morta...

Cabe salientar, além disso, que a polícia foi chama-

da por telefone meia hora após dois médicos chamados pela governanta da actriz terem constatado a morte. A razão do seu atraso nunca foi explicado.

Em Washington, seria possível encontrar muitos documentos referentes não só a Marilyn Monroe cujo "enorme dossier", segundo o jornal "San Francisco Chronicle", esteve depositado no Bureau Federal de investigações, mas também a John Steinbeck, escritor mundialmente conhecido, a John Lennon, ex-membro do quarteto "The Beatles", e a muitos outros homens da cultura vigiados ao longo de muitos anos pelos serviços secretos norte-americanos. O FBI vigiou também Marilyn Monroe, mas os respectivos documentos estão escondidos nos seus arquivos.

"Até agora, foram desviados ou destruídos tantos materiais relativos à morte de Marilyn Monroe que se torna muito escassa a probabilidade de estabelecer as causas exactas da sua morte", constata com pessimismo Anthony Summers. Tudo isto prova que pessoas muito influentes de Washington estão interessadas em guardar o mistério.



## CINEMA:

## Sessões normais:

Hoje: "Piratas" (M/12).  
20 a 25: "Os dias da rádio" (M/12).

## Sessões da meia-noite:

Hoje: "Momentos Íntimos" (IM/18).

Amanhã: Desaparecido em combate - II Parte" (M/12).

Sábado: "A batalha de Roma" (IM/13).

## Sessão infantil:

Domingo, às 11 horas: "Baby - O segredo da floresta perdida" (TODOS).

## TELEFONES:

'MARÉ VIVA'  
NASCENTE ..... 721621  
Emergência ..... 115  
P.S.P. .... 720038  
B.V. de Espinho ... 720005  
B.V. Espinhenses ... 720042  
Informações/CP ... 564141  
Serv. Munic. de  
Espinho ..... 720040  
C.M. Espinho ..... 720020  
Rep. Finanças de  
Espinho ..... 720750  
Tribunal ..... 722351  
G.N.R. .... 720035

## TÁXIS:

Estação/CP ..... 720010  
Câmara ..... 723167  
Rádio Táxis  
(Central) ..... 720118

"Os Unidos de  
Espinho" ... 722232/722482

## HOSPITAIS:

Espinho ..... 720327  
Gaia ..... 394613  
Stº António ..... 27354  
S. João ..... 487151

## FARMÁCIAS:

Farmácia Teixeira  
(av. 8 - C. Com.  
Solverde) ..... 720352  
Farmácia Santos  
(Rua 19 - nº 263) ... 720331  
Farmácia Paiva  
(Rua 19 - nº 319) ... 720250  
Farmácia Higiene  
(Rua 19 - nº 393) ... 720320  
Grande Farmácia  
(Rua 62 - nº 457) ... 720092

## FARMÁCIAS DE SERVIÇO:

Quinta, 19 ... G. Farmácia  
Sexta, 20 ..... Teixeira  
Sábado, 21 ..... Santos  
Domingo, 22 ..... Paiva  
Segunda, 23 ..... Higiene  
Terça, 24 ... G. Farmácia  
Quarta, 25 ..... Teixeira

CASA MARRETA  
Pedro da Silva Lopes

\*\*\*  
Especializado em: Arroz  
de marisco, Lulas, Enguias,  
Caldeiradas, Açorda de  
peixe, Bons vinhos.  
\*\*\*  
Rua 2 nº 1355 - ESPINHO  
Telef. 720091

## Tribunal Judicial da Comarca de Espinho

## ANÚNCIO

1º Juízo

TORNA-SE PÚBLICO, que no dia 10 de DEZEMBRO de 1987, PELAS 14,00 HORAS, no Tribunal Judicial desta Comarca, nos autos de Carta Precatória para venda nº 152/87 deste 1º Juízo, extraídos dos autos de Execução Sumária nº 145/84, vindos da 1ª Secção do 2º Juízo do Tribunal Judicial de Stº Mº da Feira, que o exequente Banco Crédito Predial Português E.P., com sede em Lisboa e filial na Rua Júlio Dins, nº 796, Porto, move contra os executados JOSÉ DE SOUSA TAVARES, casado, comerciante, e MARIA ETELVINA RODRIGUES PEREIRA TAVARES, casada, comerciante, ambos residentes na Rua 28, nº 567, 1- , Espinho, não-de ser postos em 3ª praça, para serem arrematados por qualquer preço, os seguintes bens, penhorados aos executados: Uma máquina de lavar roupa, de marca ISIWAMAT - D. da

Siemens; um frigorífico de marca Philips, com a capacidade de 150 litros; um frigorífico de duas portas, com a capacidade de 250 litros DVO OFROST, da Siemens; uma mobília de sala de jantar, composta por uma estante guarda-louças, uma mesa de madeira castanha e oval e oito cadeiras, forradas a camurça de cor castanha; um sofá e dois maples em tecido de cor castanha; uma mesa centro, de sala de estar, forrada em madeira de cor branca; uma credência, com o tempo em mármore e a base em madeira trabalhada; um móvel bar, tipo fogão de sala todo em madeira, com feitos em dourado; um espelho de parede, em madeira lacada, com feitos dourados; um sofá cama, de cor castanho escuro, com riscas brancas e amarelas; um bar em madeira, de cor castanho; um gira-discos, com leitor de cassetes, rádio de

duas colunas de marca PHILIPS - MUSIC CENTER - 990; estante bar em fórmica, de cor castanha; uma televisão a cores, de marca PHILIPS de 12 canais de 42 cm; um aquecedor a óleo de marca CENTURY, de cor castanha; um candelabro de tecto, com missangas em vidro; um candeeiro de tecto, de cinco lâmpadas, e dois guarda-roupas de quarto de dormir ambos de cor castanha e com três portas. É sua depositária, a própria executada, Maria Etelevina Rodrigues Pereira Tavares.

ESPINHO, 87. 11. 11

O JUIZ DE DIREITO,  
A) Francisco Augusto  
Soares de Matos Manso

A ESCRIVÃ-ADJUNTA,  
A) Maria de Fátima Pequito  
Lourenço

AGENTE  
VALENTINE  
Espinho

Serpil

RUA 26 - Nº 317

☎ 721 382

tintas: P/construção civil  
automóveis e indústria

FAMOPOL

ANTÓNIO DA SILVA MIGUEL

Fábrica de peças em Poliéster, Caixas para  
Atrilados, Revestimentos em Carrinhas, etc.

Esmojães - Anta - Tel. 720559/725318 - 4500 ESPINHO

## PARTICIPAÇÕES À P.S.P.

### ATROPELAMENTO DE PEÃO

No dia 14, pelas 19.40 horas, na estrada do Golfe, foi atropelado o peão Álvaro de Oliveira, casado, de 67 anos, reformado, residente em Silvalde, pelo ligeiro de passageiros, com matrícula DU-14-82, conduzido por Maria Isabel da Conceição Francisca Santos, casada, de 32 anos, empregada comercial, residente na rua dos Canasteiros, Canidelo, Vila Nova de Gaia.

Na altura do acidente o veículo circulava fora de mão, indo atropelar o peão no lado esquerdo da faixa de rodagem. O sinistro foi prontamente socorrido, sendo transportado ao hospital de Espinho e posteriormente ao de Gaia, tendo-se constatado não haver ferimentos graves, pelo que seguiu depois o seu destino.

Esta única ocorrência de que a PSP tomou conhecimento no período de 8 a 14 de Novembro.

### VELHAS GUARDAS DOS BOMBEIROS VOLUNTÁRIOS DE ESPINHO

Durante as comemorações do 1º aniversário das Velhas Guardas dos Bombeiros Voluntários de Espinho, antes do jantar, procedeu-se à eleição dos Corpos Gerentes que irão conduzir os destinos das Velhas Guardas até finais de 1988.

Apenas uma lista (A) foi apresentada, tendo a mesma sido aprovada por aclamação. Os membros desta lista são os mesmos que compunham a anterior e irão gerir a associação durante mais um ano.

#### ASSEMBLEIA GERAL

Presidente – José Martins Gonçalves  
Secretário – Francisco de Sá Queirós  
Relator – João Vicente Alves Rodrigues

#### CONSELHO FISCAL

Presidente – Luiz da Rocha Carmo  
Secretário – Olímpio Ferreira Baptista  
Vogal – Josué Alves de Amorim

#### DIRECÇÃO

Presidente – Narciso Marques da Costa  
Vice-Presidente – Carlos Joel Granja da Costa  
1º Secretário – António Duarte Gomes da Silva  
2º Secretário – Artur da Silva Martins  
1º Tesoureiro – Custódio Quirino de Jesus  
2º Tesoureiro – Joaquim Geraldo Lopes das Neves  
Vogal – António Ferreira Rodrigues

### ASSOCIAÇÃO HUMANITÁRIA DOS BOMBEIROS VOLUNT. ESPINHENSES

#### ASSEMBLEIA GERAL ORDINÁRIA

Convidam-se os Senhores Associados a reunir em Assembleia Geral Ordinária, nas nossas instalações, no próximo dia 25 de Novembro de 1987, pelas 21h00, com a seguinte

#### ORDEM DE TRABALHOS

- 1º – Leitura da Acta da última Assembleia;
- 2º – Apreciação, discussão e aprovação do 1º Orçamento suplementar ao ordinário para o ano de 1987;
- 3º – Apreciação, discussão e aprovação do Orçamento ordinário para o ano de 1988;
- 4º – Resolver, durante 30 minutos, qualquer assunto de interesse associativo;

Espinho, 29 de Outubro de 1987

O PRESIDENTE DA ASSEMBLEIA GERAL  
(José Pereira de Oliveira)

**Aviso** – Se à hora marcada não estiver a maioria dos associados, a Assembleia funcionará uma hora depois da marcada, com qualquer número de sócios.

## PROTAGONISTA DE "GUERRA E PAZ" EM ESPINHO

Esteve em Espinho a "Natacha" do filme "Guerra e Paz", a actriz soviética Liudmila Savelyeva, acompanhada do realizador soviético Savva Kulich.

Foi uma visita rápida, com pouco tempo para permitir

Confraternizaram com uma compatriota e outros visitantes que se encontravam entre nós para assistir ao Cinanima, e a Organização do festival proporcionou-lhes uma troca de impressões com o jornalista e



A actriz Liudmila Savelyeva (tal como apareceu em "Guerra e Paz", no papel de Natacha).

um programa mais cuidado, mas foi interessante.

Passaram nas ruas de Espinho, apreciaram o nosso mar percorrendo a esplanada e quiseram saber algo da história de Espinho, o que foi satisfeito na medida do possível, através da tradução do secretário da embaixada soviética que os acompanhava.

crítico de cinema Alves Costa e o presidente da Federação de Cineclubes, eng. André de Oliveira e Sousa, durante o jantar que lhes ofereceu.

Os visitantes manifestaram a sua satisfação pela forma hospitaleira como foram recebidos.

De Espinho seguiram para o Porto.

### CARROS DOS CTT SEM ESPAÇO PARA ESTACIONAR

As dificuldades que os carros dos CTT quase sempre encontram para estacionar a fim de carregar e descarregar as malas e sacos de correspondência que diariamente transportam, têm sido alvo de preocupação dos trabalhadores das estações das ruas 19 e 26.

Esta situação levou os trabalhadores a contactar com a secção regional de Aveiro do Sindicato Nacional dos Trabalhadores dos Correios e Telecomunicações (SNCTC), no sentido de interceder junto dos responsáveis da Câmara Municipal de Espinho para que sejam tomadas medidas cautelares e necessárias visando a reserva de espaços em frente dos edifícios dos Correios.

Segundo um comunicado distribuído pela secção

de Aveiro do SNTCT, a empresa dos CTT já entrou em contacto com a Câmara de Espinho, mas até ao momento não teve resposta favorável da edilidade espinhense.

Aquela secção sindical denuncia falta de colaboração, quando, segundo o mesmo comunicado, a Câmara deveria ser a primeira interessada em apoiar e defender uma solução que vise o bom funcionamento de um serviço de utilidade pública e que é do interesse de toda a população do concelho.

O comunicado termina apelando para que a Câmara colabore na resolução deste problema, que permitirá um melhor funcionamento dos CTT e um melhor atendimento à população de Espinho.



CINANIMA

### DISTRIBUIÇÃO DE PRÉMIOS

Com a sala totalmente cheia, a cerimónia foi presidida pela drª Manuela Aguiar, vice-presidente da Assembleia da República.

Depois de breves palavras sobre a história do Cinanima, houve a projecção dos genéricos de todas as edições do festival e que nos últimos anos têm sido da responsabilidade de elementos do Atelier de Animação da Nascente.

Alves Costa, Hernâni Barbosa e António Gaio foram depois surpreendidos com uma homenagem prestada pelos mais jovens colaboradores da Organização aos "menos novos" que receberam prendas alusivas.

Depois foi a verdadeira cerimónia da entrega dos prémios feita aos presentes ou aos seus representantes à medida que iam sendo anunciados os filmes premiados pelo Júri Internacional.

Em seguida usou da palavra a drª Manuela Aguiar, que, em português, francês e inglês, disse da sua satisfação por um festival de tão elevado nível se realizar na sua terra. Associou-se à homenagem que antes havia sido feita a elementos da organização e deu os parabéns aos premiados e à organização pelo êxito de tão bela e valiosa iniciativa que gostaria de ver repetida no futuro.

O presidente da Comissão Organizadora e da Cooperativa Nascente encerrou a sessão com palavras de agradecimento às entidades que apoiaram esta edição do Cinanima, aos membros do Júri de Selecção e a todos os que contribuíram para que se realizasse o Cinanima 87.

Seguiu-se a antestreia nacional do filme de Spielberg "Fievel, um Conto Americano".

### ASSOCIAÇÃO DE AMIZADE PORTUGAL – URSS

Realiza-se na próxima 6ª feira, dia 20, pelas 21.30 horas, no Salão da Piscina Municipal, uma Sessão Comemorativa do 70º ANIVERSÁRIO DA REVOLUÇÃO DE OUTUBRO.

Na ocasião haverá um debate subordinado ao tema "A Realidade Soviética Actual", em que participará um representante da Embaixada da URSS em Portugal.

Estarão patentes ao público duas Exposições, sob os títulos genéricos "A Revolução que mudou o Mundo" e "O Cosmos".



### PARTIDO SOCIALISTA

O secretariado da secção de Espinho do Partido Socialista vai promover nas suas instalações no próximo domingo, dia 22, duas reuniões, uma para autarcas e outra para as mulheres socialistas de Espinho.

1 – Encontro concelhio de autarcas, a realizar às 10.30 horas.

#### Ordem de trabalhos

– Análise do Orçamento e Plano de Actividades da Câmara Municipal de Espinho.

2 – Encontro de mulheres socialistas de Espinho, a realizar às 15.00 horas.

#### Ordem de trabalhos

– Análise da actual situação política  
– Congresso Nacional.

### JURAMENTO DE BANDEIRA

No próximo dia 27 realiza-se no Regimento de Engenharia de Espinho o "Juramento de Bandeira" do terceiro turno de 1987.

A cerimónia inicia-se às 10.00 horas com a atribuição de distinções aos recrutas que mais se salientaram ao longo do turno, seguindo-se uma alocução pelo oficial que preside às cerimónias. Com os recrutas formados na parada, seguir-se-á o "Juramento de Bandeira".

maré viva

O RIGOR DA  
INFORMAÇÃO

# opinião

## O FUTURO DA BANCADA A BANCADA DO FUTURO OU UMA VISÃO À JÚLIO VERNE

Alfredo Casal Ribeiro

Para justificar a construção da aberrante bancada sobre a Av. 8, foram mencionadas verbas que em cada intervenção eram diferentes e sempre maiores. Houve quem falasse em 2.000 lugares a 1500\$00 por lugar, quem apontasse uma receita de 4.000 contos por jogo só na bancada, quem atirasse a receita para os 4.500 contos. De tal sorte cresciam os valores que o vereador José Fonseca disse, com certo humor, que decerto a "sombra dos assistentes também ia pagar o bilhete". Mas o sr. presidente da Câmara não quis ficar atrás e na sessão pública da Câmara do dia 23 de Outubro referiu-se ao regozijo das 6.500 pessoas que beneficiam com a construção da bancada a que ele chamou uma "escada".

Foi uma inflação descontrolada!

Mas, com objectivos contrários, a inflação também atingiu o custo do estádio municipal para pretenderem demonstrar que ele não pode ser construído pelo município porque os valores em causa são muito elevados para as posses da Câmara, quando há muitas outras necessidades com maior prioridade, segundo dizem.

Ainda nem sequer há projecto mas os números do seu custo já são mencionados sem qualquer reboço.

O vereador Rolando de

Sousa, em declarações à Rádio Nova Onda, disse que o estádio custaria 4 ou 5 centenas de milhares de contos o que ele considerava inoportuno para as finanças do município.

Posteriormente, o sr. presidente da Câmara, com a ligeireza que lhe é peculiar e sem o "rigor" que qualquer "gestor" costuma ter quando fala de números, disse na assembleia geral do Sporting Clube de Espinho que o estádio orçaria os 600 mil contos.

Em cerca de um mês o custo do estádio inflacionou-se em 20/25 por cento.

Cuidado! Com tanta inflação os eleitos, pelo menos os do PSD, arriscam-se a ser chamados à "pedra" pelo seu governo, que não anda a esforçar-se por mostrar que a inflação está a baixar, para eles dizerem o contrário.

Ao considerar todo este imbróglio e a discrepância dos números, atirados como quem atira areia aos olhos dos incautos, dei comigo a pensar e a perguntar-me: será que têm razão? O que vem sendo adiado há cerca de 15 anos, será que se concretiza antes do ano 2.000 com a falta de vontade que existe nos autarcas? Com tanto atraso não irá ser preciso ainda mais dinheiro?

E continuando a pensar, não sei se adormeci e so-

nhei ou se tive uma visão sobre o que seria o estádio do século XXI, mas "vi" um estádio completamente diferente dos actuais.

"Vi" um estádio beneficiando de todo o avanço tecnológico e com características totalmente novas, tais como:

— O piso era de material sintético que não feria os jogadores qualquer que fosse a violência da queda. Parecia que até dava vontade de cair.

— Não havia as grades aberrantes a separar os assistentes do campo mas uma "cortina de raios laser" que inviabilizava totalmente as hipóteses de invasão do campo.

— A iluminação era obtida através da reflexão de satélites, sem sombras ou variações de intensidade luminosa. Um verdadeiro dia.

— O árbitro não estava no campo de jogo, sujeito a violências ou insultos, porque a arbitragem era feita de uma cabine com um sofisticado equipamento electrónico que distinguia: quando a "canelada" era dada com intenção de aleijar ou não; se a "mão vai à bola" ou é a "bola que vai à mão"; se a bola pisou ou não pisou o risco; assinala os "fora de jogo" sem quaisquer dúvidas, etc. Enfim, o risco de errar não existia, com benefício para a verdade do jogo, eliminando as acusações

de suborno e acabando com os jogos ganhos na "secretaria".

Mas a visão ou sonho acabou e voltamos a ter de encarar a realidade. E a realidade é a confrangedora constatação de que o estádio municipal vai aguardar a "última moda", tal como o facto que, por isso, o poeta Boccage nunca teria feito.

E daí, face à inexistente vontade política de rapidamente se construir o estádio municipal, é forçoso chegar à conclusão de que para construir o estádio do século XXI, com todos os aperfeiçoamentos da técnica que entretanto vão surgir, mesmo sem considerar os "exageros das visões", não vão chegar os 600 mil contos e provavelmente nem sequer um milhão.

Deixem-se de brincadeiras.

Não sejam demagógicos.

Sejam realistas e lancem rapidamente a construção do estádio municipal, que bem planeado o investimento não prejudicará nenhuma das tais necessidades prioritárias que agora parece serem a grande preocupação dos que sempre defenderam a construção do estádio mas já não a defendem.

O estádio municipal é do maior interesse para o desporto do concelho e é o melhor serviço que se pode fazer para os interesses do Sporting Clube de Espinho.

## Raseunhos



Se há dias em que tenho a cabeça vazia, hoje é um deles. Se quiser encontrar uma explicação para isso, francamente nada topo. Felizmente não me doi nada, não tenho preocupações de maior, não me sinto cansado. Mas que a cabeça está oca, isso é uma verdade. E, porque estou acabado da tola, não tenho outro remédio senão falar de uma coisa de que tantos sabem, sobre que tantos botam sentenças. Claro que não se trata de política. Nem tão-pouco de cultura. Nem sequer da tal bancada do Avenida da Avenida, embora esteja ligado este ao mesmo assunto, por portas bem próximas.

É isso, vou falar de futebol. Eu que, depois de muitos anos de doença pelo pontapé no couro, hoje me limito a assistir com bastante desatenção àqueles jogos de futebol ali para os lados do viaduto do Rio Largo, onde meia dúzia de amadores todos os fins de semana vão dar cabo do coiro para combater o tabaco.

Apesar deste meu afastamento do desporto que as multidões adoram ver não estou totalmente alheio aos fenómenos da actividade. E, mesmo que estivesse, seria impossível deixar de ter sido afectado pela expectativa que rodeou a tal final antecipada da Taça dos Campeões Europeus que decorreu na Cidade Invicta duas quartas-feiras atrás. Terei sido dos poucos que não procuraram um televisor que desse através da TV espanhola as imagens desse jogo do ano. Também não li jornal desportivo para quem então não houve mais assunto que lhe merecesse a atenção. Mas não pude

escapar a, aqui e ali, ouvir referências ao acontecimento que até teve a presença do Primeiro-Ministro para lhe dar ainda mais solenidade.

Pelo que tenho sido forçado a ouvir, o pobre treinador dos "dragões" é que tem a responsabilidade de descalabro da equipa do "Glorioso", porque mandou substituir o não sei quem pelo não sei quem, porque distribuiu mal as pedras da equipa, porque mandou os seus jogadores acumular-se na defesa em vez de partirem afoitos para o ataque. Aquela derrota dos campeonatos europeus só foi possível por erros do responsável táctico. Daqui deduz que talvez tenha havido pela parte dos brancos madrilenos uma forte influência da espereteza e manhosice do treinador que os dirige. Sim, porque pode jogar-se mal seja o que for mas, para se ver vencido, é preciso que do lado adversário haja um mínimo de qualidade. E, aí, o treinador dos espanhóis terá sido uma barra. Parece que isso é mesmo verdade e que em Madrid e por todos os cantos se fizeram louvores rasgadíssimos à maneira superior como os de Charrin esmagaram os das Antas. Só que, nisto do futebol, a glória do mundo também sofre oscilações. Pois não é que o Real Madrid, no domingo imediato, levou quatro na capoeira e não foi capaz de marcar um único golo ao seu rival atlético? E por quanto tempo vai o treinador do Futre ser um técnico bestial? Espera-lhe pela volta.

CARLOS P. MORAIS

## ASSEMBLEIA DA REPÚBLICA

O deputado espinhense, dr. Ferreira de Campos, eleito do PSD pelo círculo de Aveiro, apresentou na Assembleia da República dois requerimentos e fez uma intervenção, de que nos remetemos os respectivos documentos.

Dada a extensão dos mesmos publicamos o que julgamos ser o essencial de cada um.

### VARIANTE À EN/109

E perguntando ao Gover-

no se a Junta Autónoma já tem na sua posse os terrenos necessários, se a obra ou parte já está adjudicada e que lanços, o prazo previsto para a sua realização e quais as verbas previstas para o ano de 1988 e anos seguintes.

### PALÁCIO DA JUSTIÇA DE ESPINHO - A INQUIRIÇÃO

A inquirição pretende conhecer a cronologia dos actos das várias fases do pro-

cesso até ao projecto. É ainda perguntado em que fase se encontra esse processo, qual a previsão de adjudicação da construção e que verbas estão orçadas, ou previstas de qualquer outro modo, para o ano de 1988.

### ZONA DE JOGO DE ESPINHO

Na intervenção, após uma série de considerações sobre os custos sociais dos jogos de fortuna ou azar e a correlação que esse malefí-

cio tem com as contrapartidas e o seu emprego, o sr. deputado conclui que "o Governo não poderá, pois, deixar de ouvir os municípios como legítimos representantes dos interesses das populações locais" e diz que espera "sincera e confiadamente que tal venha a acontecer".

Faça  
Publicidade  
no  
MARÉ VIVA

IRIS

de

Alzira Maria Prata Tavares Ferreira

Grande Variedade em Bijuterias Nacionais e Estrangeiras

Moda Jovem - Novidades

Rua 14, nº 740

4500 ESPINHO

Casa VERMAR  
Etelvina da Silva Santos

Especialidade em arroz de marisco, Caldeirada e todos os géneros de Petiscos.  
Bons vinhos - Bom ambiente

RUA 2 Nº 1413 -  
ESPINHO

Maria do Rosário  
Currel

Médica - Interna  
Psiquiatria

Consultas às 6<sup>as</sup> feiras das 15  
às 20 horas

POLICLÍNICA CENTRAL  
Telefs. 722111/723671

Milton Pinho

Glória Rodrigues

SOLICITADORES

RUA 28 Nº 583 - r/c  
TELEF. 720584

SALSICHARIA  
LAFÕES

Produtor - Abastecedor  
e Comércio Geral  
de Avicultura

Manuel Correia Almeida  
Rua 22, 483 - Tel. 720716  
4500 ESPINHO

O Forno de Espinho  
de

Gomes & Pereira, Lda

Especialidades:

Pão de Centeio, Pão Holandês e Pão d'Água

Rua 19 nº 1278 - ESPINHO - Tel. 725338

## ENTREVISTA COM O DELEGADO DE SAÚDE, DR. BORGES ALVES

# SAÚDE EM ESPINHO

## ESTRUTURA E EQUIPAMENTO

TEXTO DE: Abílio Adriano  
FOTOS DE: António Cassiano

Na edição anterior publicamos a primeira parte de uma longa conversa tida com o delegado de Saúde de Espinho, dr. Borges Alves, que incidiu unicamente na qualidade de vida das populações do concelho, nos seus múltiplos aspectos.

Neste número publicamos a segunda parte da entrevista, onde são tratadas várias questões relacionadas com a saúde.

Num breve encontro tido com os órgãos da Comunicação Social de Espinho já este ano, o delegado de Saúde afirmou que uma das suas metas a atingir era levar mais saúde à população de Espinho. Foi já atingida essa meta? Esta a primeira pergunta que fizemos ao dr. Borges Alves.

— Embora ainda não tenham sido atingidos os níveis ideais, o que penso ser impossível em tão curto espaço de tempo, posso afirmar que foram dados passos importantes nesse sentido. Com a ajuda da Junta de Freguesia de Anta estamos a trabalhar no sentido de se instalar lá uma unidade de Saúde, que é bem necessária se atendermos que é para aí que a cidade se está a estender. Para além disso foram colocados mais médicos e enfermeiras nas unidades de Saúde das freguesias, possibilitando estas medidas uma maior descentralização dos serviços. Inclusivamente vamos uma vez por semana a Gueitim fazer vacinação. Em resumo, julgo que com tudo isto foram dados passos importantes para se atingir as metas a que nos propusemos.

### PESSOAL

Para um mais eficaz funcionamento das unidades de Saúde houve necessidade de admissão de mais médicos e enfermeiras, ou o pessoal já existente foi distribuído de forma mais racionalizada?

— Houve de facto a necessidade de se admitir mais três médicos, mas principalmente o que houve foi uma melhor distribuição de pessoal.

### INSTALAÇÕES

Algumas das instalações dão indícios de saturamento. Haverá a curto prazo necessidade de serem construídas novas unidades?

— Com a construção da unidade de Saúde de Anta, uma unidade boa onde irão ser feitas não só consultas curativas mas também preventivas, a ampliação da unidade de Silvalde, onde

se está a construir uma sala dupla para que se possa fazer saúde infantil, materna e planeamento familiar, e com a nova unidade de Paramos, que de princípio irá começar a ser construída no próximo ano, penso que não iremos ter problemas de saturação das instalações. Por outro lado acontece que o actual Centro de Saúde de Espinho envergonha o concelho. Já não é digno dos serviços que prestamos à comunidade.

Defende a construção de um edifício novo?

— Sim, totalmente novo. Um edifício novo onde fossem instalados os serviços das unidades das ruas 20 e 31.

A junção de médicos, enfermeiras, outras funcionárias e utentes num edifício só não lhe parece que pode provocar um atendimento menos eficaz?

— Não. Claro que pode parecer um certo contracenso quando nós estamos a descentralizar e neste caso vamos concentrar.

### ATENDIMENTO DOS UTENTES

É, ou pelo menos era, frequente ouvir-se os utentes queixarem-se da maneira como são, ou eram, atendidos

mente os pertencentes aos grupos de risco, têm consultas que somos nós que as marcamos mesmo sem elas serem solicitadas. Mas, como profissional da saúde, sei que havia essas críticas. Já que estamos a falar da maneira como são atendidos os utentes, gostava de acrescentar algo mais. Através do Registo Civil fizemos o levantamento dos casamentos e nascimentos de 80 para cá, o que possibilitou aos nossos serviços enviar postais a todas as mulheres nessas situações, convidando-as a virem ao seu médico de família para fazerem o planeamento familiar e, no caso de serem mães, para trazerem o seu bebé ao médico. Inclusivamente temos estado em contacto semanal com o hospital onde nos é fornecido o número de partos nessa semana e de imediato uma enfermeira faz uma visita domiciliária e dá conselhos à parturiente.

Isso pressupõe que hoje os médicos não têm diariamente um número excessivo de doentes para atender?

— Não é imposto um número de doentes para atender a cada médico. Ele é que sabe quantos doentes pode ver. Interessa-nos muito mais um serviço de qualidade de de que quantidade.

Em tempos não muito distantes era frequente um médico ter uma hora marcada para começar a dar as consultas, mas só uma hora depois, quando não mais, é

### ESPECIALIDADE

Estão os Centros de Saúde integrados de Espinho bem servidos nas várias especialidades?

— No actual Serviço Nacional de Saúde compete-nos os cuidados primários de saúde e os cuidados diferenciados aos hospitais. As únicas especialidades que temos são as que já existiam,

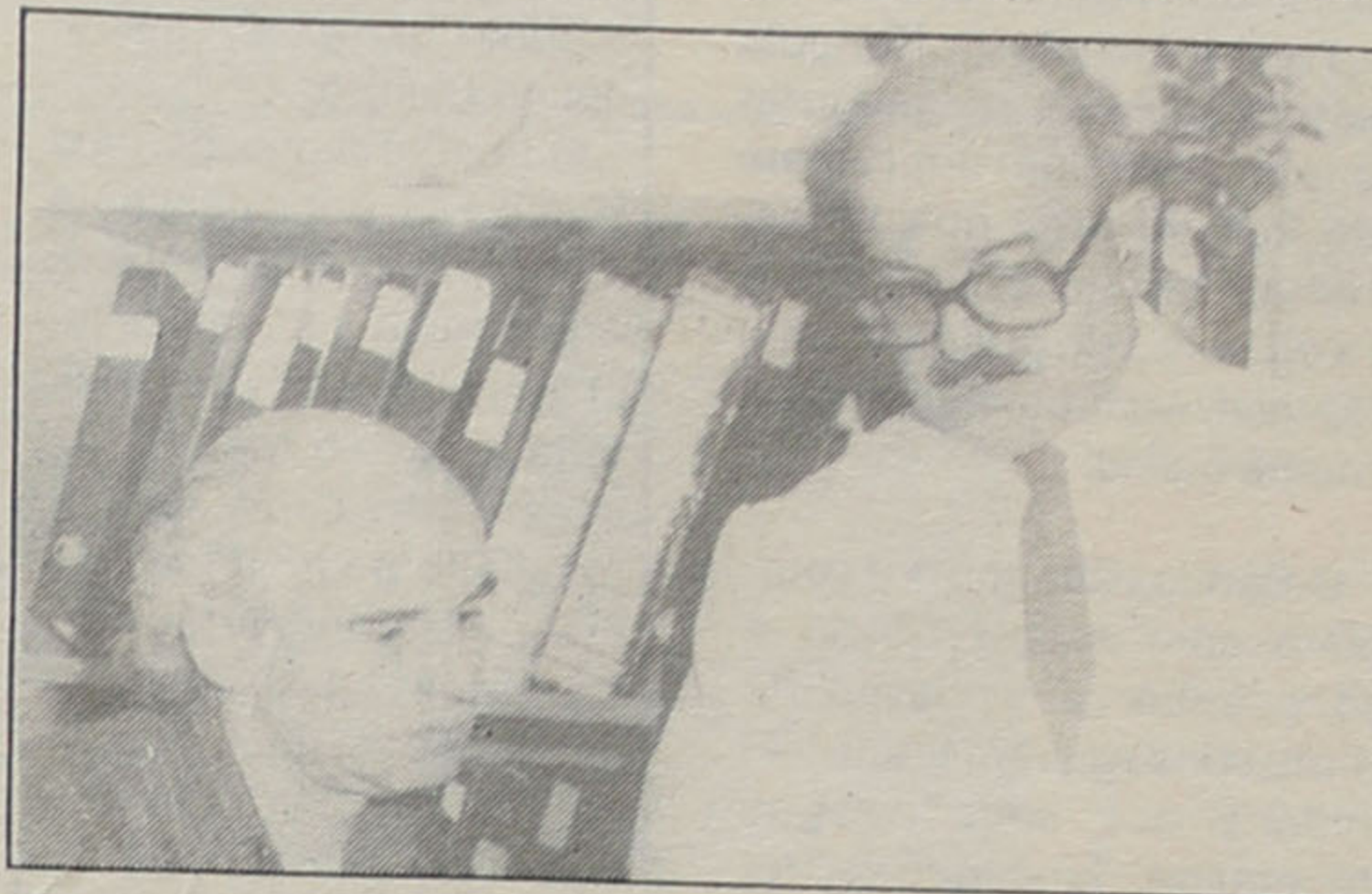

que são estomatologia, pediatria e ginecologia.

Tem o hospital de Espinho capacidade para atender a população do concelho nas mais variadas especialidades?

— Isso não é matéria de minha competência, mas em todo o caso posso adiantar que o hospital de Espinho hoje não é só um serviço de urgência de atendimento. Consultas como pediatria, oftalmologia, cardiologia, cirurgia, ortopedia, etc., são hoje uma realidade do nosso hospital.

### ASSISTÊNCIA MÉDICA NOS ESTABELECIMENTOS DE ENSINO

Há um apoio efectivo aos estabelecimentos de ensino?

— Há e em meu entender de modo razoável. Desde os infantários às secundárias, passando pela Cerci, em todos os estabelecimentos não tem faltado o nosso apoio. Há três médicas destacadas para esses serviços. Além disso anda uma equipa composta por uma médica e uma enfermeira a fazer palestras nas escolas sobre a SIDA.

### PLANEAMENTO FAMILIAR

Como estão a funcionar as consultas de planeamento familiar?

— Neste momento estão a ser feitas consultas de planeamento familiar em todas as unidades de Saúde, mesmo para aqueles que pertencem a outro sub-sistema de assistência médica. Temos no Centro de Saúde da rua 20 uma médica para os aten-

der no máximo ao fim de três dias. Temos outro médico especialista na rua 31 que os poderá atender no mesmo espaço de tempo. Aí, além das consultas de planeamento familiar, podem também ser feitas consultas de despiste de cancro do colo-uterino, sendo estas consultas totalmente gratuitas. Aproveito a oca-

sião para alertar todas as mulheres, independentemente da sua idade, para procurarem os nossos serviços a fim de fazerem esse exame, mais conhecido por "papa nicolau".

### ALCOÓLICOS

Há nas Unidades de Saúde de Espinho um grupo de trabalho para recuperação de alcoólicos?

— Acharmos que o alcoolismo é uma doença de risco, e como infelizmente o número de alcoólicos no nosso concelho é grande, temos um esquema de protecção a esse grupo, que começa no médico de família e que mais tarde, se for caso disso, envia o doente para consulta de especialidade a funcionar no Centro de Saúde.

### VACINAS

A população do concelho é vacinada regularmente?

— Aos adultos não é fácil administrar-lhes as vacinas, pois raramente nos procuram com esse fim. Quanto às crianças os números são satisfatórios. Agora temos vacinação em todas as unidades do concelho, o que torna mais fácil administrar a vacinação a um maior número de utentes.

### SIDA

Tem conhecimento de casos de SIDA no concelho?

— Embora oficialmente não haja conhecimento de um único caso, pessoalmente conheço um caso, estando o doente actualmente no estrangeiro, tendo sido contagiado fora de Espinho. Não temos razões para ha-

ver alarme.

Constou-nos que o Centro de Saúde montou um esquema de distribuição de oxigénio ao domicílio. Como funciona esse serviço?

— É um serviço que resolvemos prestar à comunidade e tem quinze dias de actividade. Qualquer doente que precise de oxigénio pode procurar-nos.

Há uma boa assistência aos hipertensos arteriais?

— Todos os médicos de família fazem o despiste da hipertensão arterial e os doentes a quem é detectada a doença são controlados regularmente pelos nossos serviços. Aos doentes que sofrem de diabetes é dado a mesma assistência.

### QUALIDADE E CAPACIDADE DOS MÉDICOS E ENFERMEIRAS

Qualitativamente como são os médicos e as enfermeiras das Unidades de Saúde de Espinho?

— Em minha opinião ambos têm qualidade e são competentes, mesmo comparando com outros com quem já trabalhei noutros Centros de Saúde. Tenho tanta confiança na sua competência que mesmo eu e a minha família quando estamos doentes é aqui que nos tratamos. Depois têm, uma coisa que eu acho muito importante, que é o quererem estar sempre actualizados, pedindo frequentemente para irem assistir a congressos ou a jornadas de saúde.

Em jeito de balanço pode-se concluir que a Delegação de Saúde se preocupa em tornar mais saudável a população do concelho?

— Essa é de facto a nossa preocupação número um. Se assim não fosse não valia a pena todo este nosso empenhamento que se estende desde os médicos ao pessoal administrativo, passando por todo o outro pessoal. De qualquer maneira ainda há um ou outro caso, concretamente a hepatite, em que ainda não encontramos a resposta adequada. O nosso concelho é o que tem a maior taxa de doenças hepáticas do distrito de Aveiro. Enquanto não houver uma boa rede de água e esgotos em todo o concelho, vai ser difícil resolver essa situação. Penso que a Câmara tem uma palavra a dizer neste aspecto.

Para finalizar eu perguntava de que se morre mais em Espinho?

— O que mais mata em Espinho são as doenças cardio-vasculares.

Enfim, esta a segunda e última parte da entrevista que tivemos com o dr. Borges Alves, responsável pela Delegação de Saúde de Espinho, durante a qual foram tratados os problemas da saúde nos seus variados aspectos.



Neste edifício velho e inadequado funciona a Delegação de Saúde.

nas unidades de Saúde. Com a reestruturação feita ainda acontece o mesmo?

— Nos Centros de Saúde integrados, fusão do antigo Centro de Saúde com os Serviços Médico-Sociais, o modo de atendimento não é igual. Hoje já passámos pela fase de o utente só ser admitido quando está doente. Agora os doentes, principal-

que aparecia. Hoje ainda acontece o mesmo?

— Que eu saiba não. Mas se houver algum utente que tenha razão de queixa eu agradeço que me contactasse. Se todos os médicos têm o seu horário de entrada e saída marcado na porta do seu consultório é para o cumprir.

## FUTEBOL

## 1ª DIVISÃO NACIONAL

# ESPINHO, 0 – BENFICA, 1 NADA A OPOR

Jogo no campo da Avenida, em Espinho.

**Árbitro:** Alder Dante (Santarém), auxiliado por Matias Bento (bancada) e por Fernando Vacas (superior).

**ESPINHO:** Silvino; Artur, Congolo, Ralph (cap) e Nito; Alemão; Luis Manuel, Nelo, Carvalho e Pingo; Ivan.

**Substituições:** no recomeço Walsh entrou para o lugar de Carvalho e, aos 61 minutos, Vitorino rendeu Pingo.

**BENFICA:** Silvino; Samuel, Mozer, Dito e Alvaro; Chiquinho, Carlos Manuel, Shéu (cap.) e Vando; Rui Águas e Magnusson.

**Substituições:** aos 61 minutos Carlos Manuel foi substituído por Nunes.

**Disciplina:** Cartões amarelos para Alemão (59m), Ralph (77m) e Dito (90m).

**Ao intervalo:** 0-1. **Marca-** dor: Magnusson, aos 44 minutos.

Foi feliz o Benfica na forma como alcançou a vitória? Claro que sim, pois um golo marcado quase ao final da primeira parte dá outra tranquilidade para se encarar os restantes quarenta e cinco minutos da etapa complementar. Mas até aí foi sempre o campeão nacional quem mandou no jogo e destruiu das (pocas) melhores oportunidades de golo. Logo aos três minutos de jogo Magnusson esteve perto de inaugurar o marcador, como que a dar a indicação de que os benfiquistas entraram em campo com os olhos postos na vitória.

Actuando com dois extremos (Chiquinho e Vando) bem junto às laterais o Benfica procurou nos minutos iniciais resolver a contenda a seu favor. E, depois do tal lance atrás descrito, voltou a ter outra flagrante oportunidade de golo, quando estavam decorridos onze minutos de jogo. Vando internou-se pela esquerda e já dentro da área foi carregado em falta por Ralph, com o árbitro de imediato a apontar a

marca da grande penalidade. Só que Águas, chamado a converter o castigo, rematou de forma denunciada, permitindo a intervenção de Silvino.

Este lance como que marcou a exibição dos benfiquistas, aproveitando-se disso o Espinho para começar a aparecer no meio-campo dos lisboetas e, aos dezasseis minutos, Kongolo esteve prestes a inaugurar o marcador, com um remate de fora da área que foi esbarrar com estrondo na barra da baliza do guarda-benfiquista, com este completamente batido.

O Benfica abanou por completo com esta situação e só o saber e a classe de Shéu conseguiram tirar a tremedeira aos seus colegas de equipa, lançando-os de novo sobre o meio-campo dos locais. Os encarnados tomaram de novo o coman-

do do jogo e já perto do intervalo inauguraram o marcador. O lance começou em Silvino (o do Benfica) que em pontapé longo fez cair a bola junto à área dos espi-

facilitou a tarefa dos defensores benfiquistas.

Mais tarde Quinho fez ainda entrar Vitorino na tentativa de alargar ainda mais a frente de ataque, mas o conjunto espinhense já não tinha força nem jeito para alterar o rumo dos acontecimentos.

A vitória do Benfica primeira o melhor conjunto. Marcou um golo, a única fíflia da defesa da casa, faliu um "penalty" e ainda viu o árbitro, a indicação do seu fiscal-de-linha, invalidar um golo marcado por Nunes. Por seu lado os espinhenses tiveram unicamente o remate poderoso de Kongolo que foi esbarrar na barra da baliza de Silvino. Por tudo isto a vitória dos encarnados é justa.

## EBBE SKOVHDAL BENFICA JUSTIFICOU A VITÓRIA

Ebbe Skovdhal, treinador do Benfica:

O futebol praticado pelo Benfica, principalmente na primeira parte, deixou-me bastante satisfeito. O Benfica justificou a vitória e, caso o "penalty" tivesse sido convertido, o resultado poderia ter sido mais dilatado. Na segunda parte, assistiu-se a um mau jogo, mais por culpa do Espinho, que na tentativa de recuperar da desvantagem em que se encontrava começou a bombear demasiadas bolas. Nesse período lutou-se mais mas o futebol perdeu beleza.

— Temos vindo a melhorar de jogo para jogo, mas podemos realizar muito mais. Ainda faltam muitas jornadas, sendo impossível adivinhar quem vai ser o campeão.

nhenses, com Ralph a não conseguir desviá-la, permitindo a intervenção de Magnusson que com um remate suave mas certo anichou a bola no fundo da baliza do guarda-benfiquista.

No segundo tempo, Quinho fez entrar Walsh para o lugar de Carvalho, alargando assim a frente de ataque da sua equipa, mas o Benfica, senhor da situação, não permitiu que os avançados espinhenses criassem perigo junto à baliza de Silvino.

Na tentativa de chegar à igualdade o Espinho começou a despejar bolas para a área dos encarnados, o que

## GARCIA

### RESULTADO INJUSTO

Garcia, técnico adjunto do Espinho.

A exibição produzida pelo Espinho não merecia este resultado, que se me afigura bastante injusto. De maneira alguma merecíamos perder este jogo, pois em nada fomos inferiores ao Benfica. Tivemos a infelicidade de sofrer um golo através de um contra-ataque inofensivo e logo no melhor período do nosso conjunto.

— Embora o resultado nos seja adverso, estou satisfeito com a exibição produzida pelo Espinho, o que vem demonstrar que a travessia do deserto já passou e caminhamos para o nosso melhor. Repito que não merecíamos a derrota e, a haver um vencedor, deveria ser forçosamente o Espinho.

## HÓQUEI EM PATINS

Seniores (Camp. Nacional 2ª Divisão)

AAE, 3 – Carvalhos, 1  
Distrital do Porto – Pacense, 2 – AAE, 12

Juniore AAE, 7 – Ac. Porto, 4

Juvenis AAE, 9 – Ac. Porto, 10

Iniciados AAE, 2 – F.C. Porto, 7

Infantis AAE, 2 – F.C. Porto, 12

Com a disputa de mais uma ronda, prosseguiu no passado fim-de-semana os vários campeonatos nacionais e regionais da modalidade. A nível dos escalões mais jovens a Académica de Espinho só em juniores conseguiu evitar a derrota.

Por sua vez os seniores alcançaram vitória difícil mas justa sobre os Carvalhos, equipa que tradicionalmente também luta por um lugar que dê acesso à subida de divisão. Um empate fora e vitória em casa foram os resultados alcançados nas duas primeiras jornadas, continuando incólumes as aspirações da equipa.

## HÓQUEI EM CAMPO

AAE, 2 – Canelas, 1  
(Reservas) Sport, 1 – AAE, 3

## VOLEIBOL

## TAÇA DOS

### CLUBES CAMPEÕES EUROPEUS

Sob a arbitragem do israelita Samuel, o Espinho alinhou: Fernando Castro, Wladislaw Kustra, Filipe Vitó, Manuel Rosas, António Castro, Carlos Natário, Alexandre Afonso, António Pedro e Figueiredo.

Das seis equipas portuguesas envolvidas nas competições europeias só o Sp. Espinho conseguiu passar à segunda eliminatória.

A exibição realizada pelos espinhenses na primeira mão deixou ficar algumas dúvidas quanto à continuação da equipa em prova, muito embora se reconheça que o conjunto luxemburguês é nitidamente inferior ao espinhense.

Bastava ao Espinho vencer um "set" para eliminar o representante do Luxemburgo e foi o que aconteceu logo no primeiro "set". Com a eliminatória ganha, os "tigres" descontraíram-se, realizando exibição mais de

acordo com o seu valor. Por sua vez os luxemburgueses não se renderam e o segundo "set" atingiu momentos de grande emoção, embora no aspecto técnico a prestação não tenha atingido o alto nível.

A vencer por 2-0 os espinhenses fizeram algumas substituições, permitindo que os locais equilibrassem o jogo, vencendo os dois "sets" seguintes. Voltando a alinhar com o "seis" base, o Espinho, embora com alguma dificuldade, acabou por vencer a "negra", passando à seguinte eliminatória com duas vitórias sobre o conjunto luxemburguês.

O Espinho neste jogo teve actuação bem melhor que no jogo da primeira mão, dando indicações de que a equipa pode a curto prazo atingir um nível exibicional idêntico ao da época passada.

Seniores Masc. Acª Coimbra, 2 – AAE, 3

Juniore Masc. Santo Tirso, 2 – AAE, 3  
SCE, 3 – Gueifães, 0

Juvenis Masc. SCE, 3 – AAE, 2

Iniciados Masc. SCE, 3 – Quinta Seca, 0

Castelo da Maia, 2 – AAE, 3

Iniciados Fem. CSE, 3 – Desp. Póvoa, 0

Realce para a vitória alcançada pelo "seis" da Académica em Coimbra perante a Académica local, outra das equipas candidatas à subida de divisão (divisão de honra). Nos outros escalões as equipas espinhenses venceram todos os jogos, com excepção para os juvenis da Académica que perderam com os juvenis do Espinho. Aqui era impossível as duas equipas espinhenses averbarem vitória.

nis continuam a passear a sua superioridade, levando de vencida mais dois adversários na jornada dupla do fim-de-semana. Contam por vitórias os jogos já disputados. Por último falta falar dos iniciados, que começaram a participação no campeonato da categoria com uma vitória fora.

Estes resultados demonstram o trabalho correcto e programado que está a ser levado a cabo pelos responsáveis da secção.

## ANDEBOL

Seniores Masc. – Lusitania, 21 – SCE, 27

Juvenis Masc. – Col. Carvalhos, 22 – SCE, 27; SCE, 23 – Infesta, 13

Iniciados Masc. – Paroquial, 19 – SCE, 20

Disputou-se no passado sábado a segunda jornada do campeonato nacional da 3ª divisão, tendo a equipa espinhense ido obter uma preciosa vitória a "casa" dos Lusitanos, de Leça do Balio, mantendo-se assim no comando da sua série. Enquanto isto, os juve-

## FAÇA PUBLICIDADE NO MARÉ VIVA

ALBUQUERQUE PINHO  
FILOMENA MAIA GOMES

– ADVOGADOS –

ESCRITÓRIOS:

Rua Júlio Dinis, 778 – 4º Dto.

Telef. 698704 4000 PORTO

Rua 19 • nº 343-1º – Tel. 722964

4500 ESPINHO

MODAS MENDES

LANIFÍCIOS  
MODAS – CAMISARIA

R. 16 • nº 683 • Tel. 720168  
ESPINHO

# PALAVRAS CRUZADAS

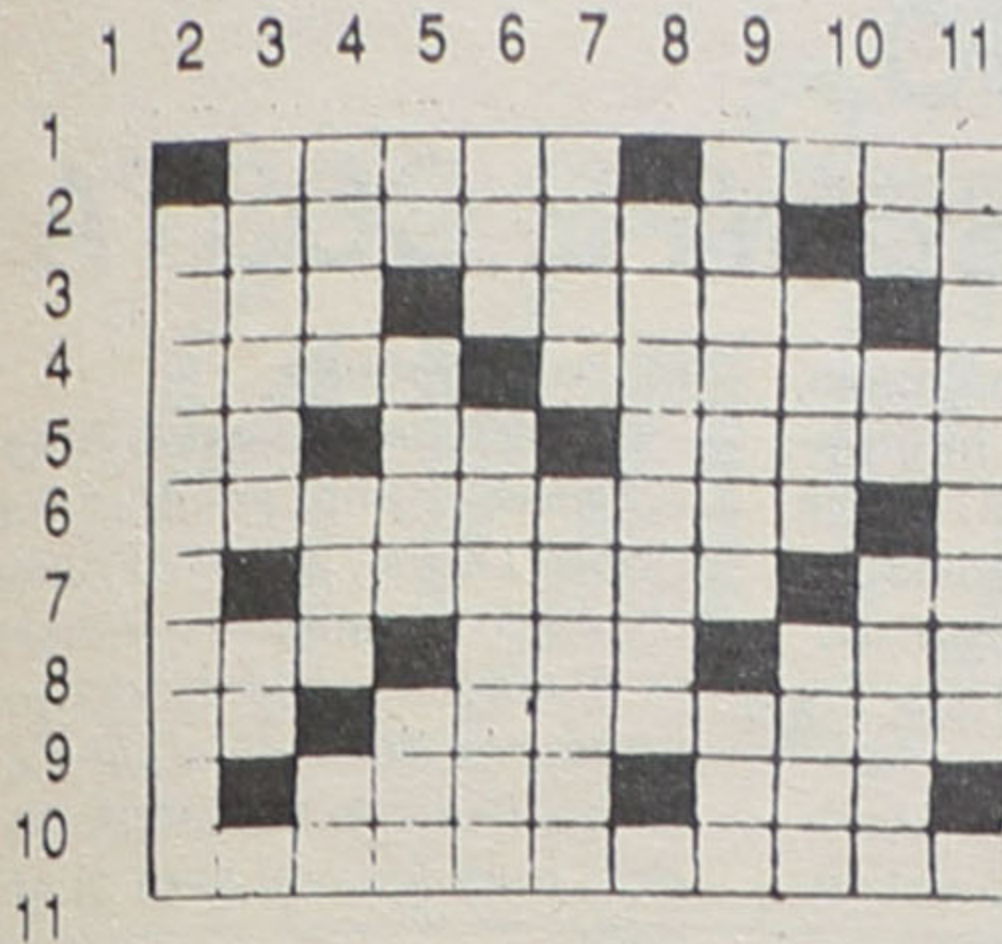

10 - O nome do falecido Astaire; tinta de pintar. 11 - Fazem contratos com apólices.

### VERTICAIS:

1 - Analogias. 2 - Comparem; lavas havaianas. 3 - Texto de um escrito; móvel para bebidas; estão entre o g e o h. 4 - Mistura gasosa; cano de água (inv.); está por curtir. 5 - Raiva; acoutar. 6 - Régulo; sequaz. 7 - Povoação algarvia. 8 - Enfunando; rumor. 9 - Divido água em quinhões; mais mal. 10 - Religião; no meio de dois; unte. 11 - Ardera com dificuldade.

### SOLUÇÃO DO PROBLEMA Nº 218

HORIZONTAIS: 1 - Aporrinoze. 2 - Si, naveta. 3 - Te, Mac, arse. 4 - Orá, Fuas, ar. 5 - Maleita, ase. 6 - Asilai, ária. 7 - Carroçar. 8 - Ibi, aeróbio. 9 - Saab, more. 10 - Murou, be, mó. 11 - Ambrosias.

VERTICAIS: 1 - Automatismo. 2 - Eras, baú. 3 - Os, aliciara. 4 - Rim, ela, bom. 5 - Afiara, ub. 6 - Incutirem. 7 - Na, aa, órobo. 8 - Ovas, Açores. 9 - árabe. 10 - Etsasiri, má. 11 - Aérea, ocos.

### PROBLEMA Nº 219

#### HORIZONTAIS:

1 - Amarrais; a primeira letra grega. 2 - Aguilhoam; preposição de lugar. 3 - Fato nele está gasto; lave. 4 - Designa repulsa; namorado. 5 - Sódio para os químicos; aqui; consêntir. 6 - Contendendo. 7 - Engelho; bário para os químicos. 8 - Rio da Suíça; 52 romanos; formam-no dois. 9 - oferece; bule.

# HISTÓRIAS PARA CONTAR

## Era uma vez...



Era uma vez um sapinho que andava sempre com as cinco patinhas no chão.

- Cinco patas?... Nunca vil Eram quatro!  
- Nada disso! Eram cinco! Era um sapinho comilão, que andava sempre com a cabeça pelo chão. Esticava a cabecinha, mais parecia uma patinha. Era a quinta! Um dia adormeceu, pousou a cabeça nas patas e sonhou.

- A minha cabecinha é uma pata mais comprida do que as outras. Todas as minhas patinhas se apoiam no chão, enquanto o meu corpo se dobra e eleva. Pouse o rabinho no chão, faço uma concha com o corpo. Sou um sapo... sapinho... sapão. Pareço um pezinho!

Aconteceu!

E o pezinho cresceu normal e perfeito no corpo do menino que teve o sonho do sapinho.

MARIA ALICE CASAL RIBEIRO

## POEMA PARA UM RETRATO...



Era um chapéu e o sol  
e um buraco no chapéu.

O sol fez sombra no rosto,  
o dedo molhou na boca  
e o rosto ensombreado  
e recolhido  
no chapéu  
ficou cheiinho de mosto.

Embraga de beleza  
este rostinho ensombreado.  
É um rosto de criança  
sombreado!

MARIA ALICE CASAL RIBEIRO

## CONCURSO MELHOR JOGADOR DO S.C.E.

Maré Viva  
Rua, 62, nº 251

Rádio Clube de Espinho  
Rua 18, 815

Melhor JOGADOR S.C.E. no jogo com a BELENENSES

Nome do jogador .....

Nome .....

Morada .....

Tel. ....

Recorte e envie para RÁDIO CLUBE DE ESPINHO ou MARÉ VIVA até à próxima 3ª feira.

cutar por aqui

### PARA COMPRAR BOM CAFÉ

## Casa ALVES RIBEIRO

Torrefactor de Café

ESTABELECIMENTO DE VENDA AO PÚBLICO

RUA 19 • Nº294 • ESPINHO

### A VARINA

Especialidades: Arroz de marisco, Lulas, Caldeirada, Bacalhau, Rojões e as famosas papas de sarrabulho.

SERVIMOS PARA FORA

\*\*\*

R. 2 nº 1269 - ESPINHO  
Telef. 724630

### FERNANDO RODRIGUES LIMA

Distribuidor de papéis COLOWALL (com novas colecções para 1987/88) Vimura, Pareta, Parati, etc.

Descontos especiais para empreiteiros

Trav. da Rua 5 (traseiras da Garagem Sousa) - Tel. 721739  
ESPINHO

### Rui Abrantes

ADVOGADO

Rua 18 nº 582 - 1º Esqº  
Sala 3  
Telef. 723811 ESPINHO

## MARÉ VIVA - A VIVA VOZ DE ESPINHO

### CENTRO DIETÉTICO

#### A BOTICA

- Produtos dietéticos
- Cosmética natural
- Alimentação racional
- Chás e plantas medicinais
- Consultas de naturoterapia
- Massagens

Rua 18 nº 777 - Tel. 725034  
ESPINHO

### A MODELAR

Ervanária - Produtos Dietéticos  
Telefone  
723068

R. 16 Merc. Municipal - ESPINHO

Aviamento rápido de receitas de óculos com descontos das Caixas de Previdência

## Casa Travassos

Lembra-lhe que em tempo de austeridade a bicicleta é o seu transporte

ÂNG. DAS RUAS 18 e 15  
ESPINHO

QUEM LÊ JORNAL  
SABE MAIS

## A NOVA DE ESPINHO

TINTURARIA e LAVANDARIA

Lavados a seco com rapidez  
Tintos em todas as cores  
LUTOS RÁPIDOS em 24h  
Rua 22 - nº 495 - Tel. 721074  
ESPINHO

# DUARTES

Pronto-a-Vestir

## DUARTES MALHAS E CONFECÇÕES, L.ª

Rua 20 nº 650

(Em frente ao Parque) - ESPINHO

Aberto aos sábados à tarde

## FONSECA

TECIDOS  
MODAS

Rua 19 • nº 275 • Tel. 720413

ESPINHO

VISTA OS SEUS  
FILHOS NA

BOUTIQUE MI

Tel. 724174

Rua 62 nº 113 - ESPINHO

NOÉ DE OLIVEIRA  
BERNARDES

ADVOGADO

Resid. Rua 28 nº 1004  
Telef. 721019  
Escrit. Av. 24 nº 325 r/c  
Telef. 724272  
4500 ESPINHO

Carlos Albuquerque  
Pinho  
MÉDICO

Doenças do aparelho digestivo  
Endoscopia digestiva

Consultório:  
Rua 31 nº 321  
Telef. 724401-ESPINHO

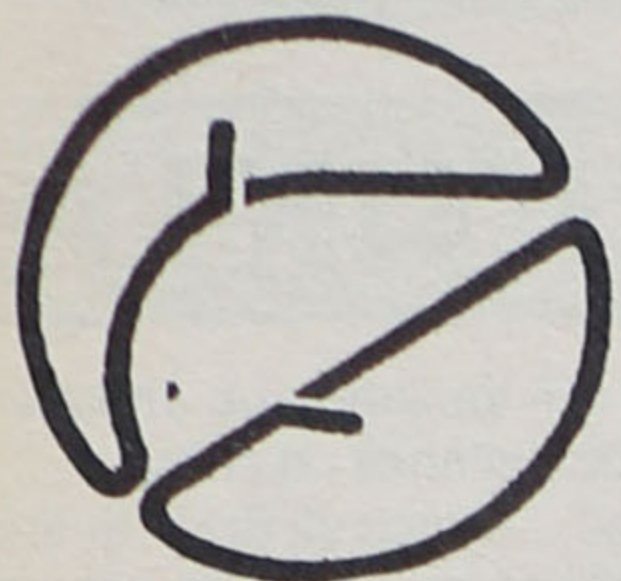

# CINANIMA

# 87

## OS FILMES PREMIADOS ACTA

O Júri Internacional do CINANIMA 87, 11º Festival Internacional de Cinema de Animação de Espinho, constituído por José Fonseca e Costa, Presidente (Portugal), André O. Sousa (Portugal), André Leduc (Canadá), Jordi Artigas (Espanha), Leslie Keen (Grã-Bretanha) e Jiri Barta (Checoslováquia), reunido no dia 14 de Novembro de 1987, em Espinho, decidiu:

1) Mudar o filme "Finger Waves" (Hungria) da categoria A para a categoria H, pela audácia do seu tratamento, o que faz dele um filme experimental.

2) Atribuir os seguintes prémios e menções honrosas:

### CATEGORIA A - PRÉMIO

"A SOLUÇÃO" (Polónia) - realizador: Leszek Komorowski

Menções Honrosas:

"Magic" (Hungria) e "Daerdalos" (Checoslováquia)

### CATEGORIA B - PRÉMIO

"Variações" (USA)-(SUIÇA)-(POLÓNIA)-(CHINA).

Menções Honrosas:

"Robinsons" (Checoslováquia).

### CATEGORIA C - PRÉMIO

"The Black Dog" (Grã-Bretanha) - realizador: Alison De Vere

Menções Honrosas:

"The Night Angel" (Canadá e Checoslováquia)

**THE BLACK DOG**  
- Premiado na  
categoria C



### CATEGORIA F - PRÉMIO

"Every Dog's Guide to complete home safety". (Canadá) - realizador: Les Drew

### CATEGORIA G - PRÉMIO

"Tables of Content" (Canadá) - realizador: Wendy Tilby

Menções Honrosas:

"Museum" (Holanda)

### CATEGORIA H - PRÉMIO

"Finger Waves" (Hungria) - realizador: Gyula Nagy

### CATEGORIA I

NÃO FOI ATRIBUÍDO PRÉMIO

Menções Honrosas:

"The Tinder Box" (Checoslováquia) e "The Fairy Tale on a String" (Checoslováquia)

### CATEGORIA J - PRÉMIO

"Curriculum Vitae" (Checoslováquia) - realizador: Pavel Koutsky

Foram ainda atribuídas as seguintes menções honrosas:

"A Noite Saiu à Rua" (Portugal), pela qualidade dos seus desenhos, pelo seu significado no contexto sócio-político português e para encorajamento da produção de cinema de animação em Portugal.

"Charles e François" (Canadá), pela sensibilidade com que é tratado um tema social e pela inovação técnica que contém.

## DEPOIMENTOS

### DRª MANUELA AGUIAR

Maria Manuela Aguiar, quando instada sobre o que pensava do Cinanima/87, respondeu-nos:

"É um festival internacional de relevante importância, que leva o nome de Portugal e de Espinho a todas as partes do mundo. Sinto-me feliz por poder contar com este festival que é um incentivo à criatividade e à projecção nacional, quer na criação de valores quer no desenvolvimento da arte cinematográfica que, neste caso, tem uma particularidade especial, que é a de ser cinema de animação".

### GALINA BARINOVA

Galina Barinova é uma cineasta russa que esteve presente no festival Cinanima/87. Solicitada a emitir opinião, afirmou ter gostado do festival e da sua organização, dos encontros que foram proporcionados a todos, do convívio, do festival em si.

Acerca da qualidade dos filmes presentes neste festival, afirmou ter verificado haver filmes de primeira qualidade, nomeadamente os filmes polacos e ingleses, e outros em que a qualidade era inegavelmente menor, uma vez que se tratava de filmes produzidos por cineastas amadores e pouco experientes.

Acerca de Espinho, falou-nos do seu contentamento em se encontrar à beira-mar, cujo cheiro a delicia.

### VEREADOR DA CULTURA, AZEVEDO BRANDÃO

Como representante da autarquia, qual a sua opinião sobre o festival?

- Em primeiro lugar quero esclarecer que estou aqui como convidado da organização do Cinanima e não delegado pelo sr. presidente, mas como se tratava de uma manifestação cultural, e uma vez que fui convidado, achei que devia estar presente. Quanto ao festival, penso que teve mais uma ótima organização e que não se pode deixar morrer, que é realmente uma propaganda cultural e turística de Espinho. A comprová-lo está o facto de o nome de Espinho ter vindo em todos os jornais diários. Por tudo isto entendo que as entidades locais devem continuar a apoiar o festival.

Pensa que a Câmara deveria dar um subsídio maior para futuras organizações do festival?

- Em minha opinião o subsídio que tem sido dado é pouco para um festival desta dimensão. Irei, dentro das minhas competências, fazer todos os esforços no sentido de que para o ano esse montante seja maior, pois essa é a minha obrigação.

## OUVINDO FONSECA E COSTA

Realizador de prestígio, que presidiu ao Júri Internacional do Cinanima 87, José Fonseca e Costa prestou o seguinte depoimento em resposta às perguntas que lhe fizemos:

M. V. - Foi difícil a classificação dos filmes que estiveram em competição?



Fonseca e Costa

F. C. - Foi fácil. Houve convergência de opiniões entre os membros do júri que rapidamente seleccionou os filmes premiados apesar do valor aproximado de todos.

M. V. - Que pensa do Cinanima?

F. C. - Considero que é um festival importante. Já tinha essa sensação mas agora sei porquê. Vêm a este festival os filmes mais importantes que se produzem nos países mais avançados no cinema de animação, em todo o mundo. Isto torna-o



André Leduc

muito importante.

O facto de cineastas prestigiados, como Jiri Barta e André Leduc, fazerem parte do júri do Cinanima representa o reconhecimento da importância do festival de Espinho. Decerto não participariam num festival sem qualidade.

M. V. - Que impressão tem de Espinho?

F. C. - A melhor. Sem exagero de atenções, que não me agradariam, mas sem falhas. Fui tratado com muito afecto e senti-me como um amigo entre amigos antigos.

E acrescentou:

"Já há muito tempo que não vinha a Espinho e encontrei uma cidade em progresso. As pessoas ricas que aqui fazem ou fizeram as suas fortunas, o que este progresso testemunha, têm a obrigação moral de acarinhar este festival e fa-

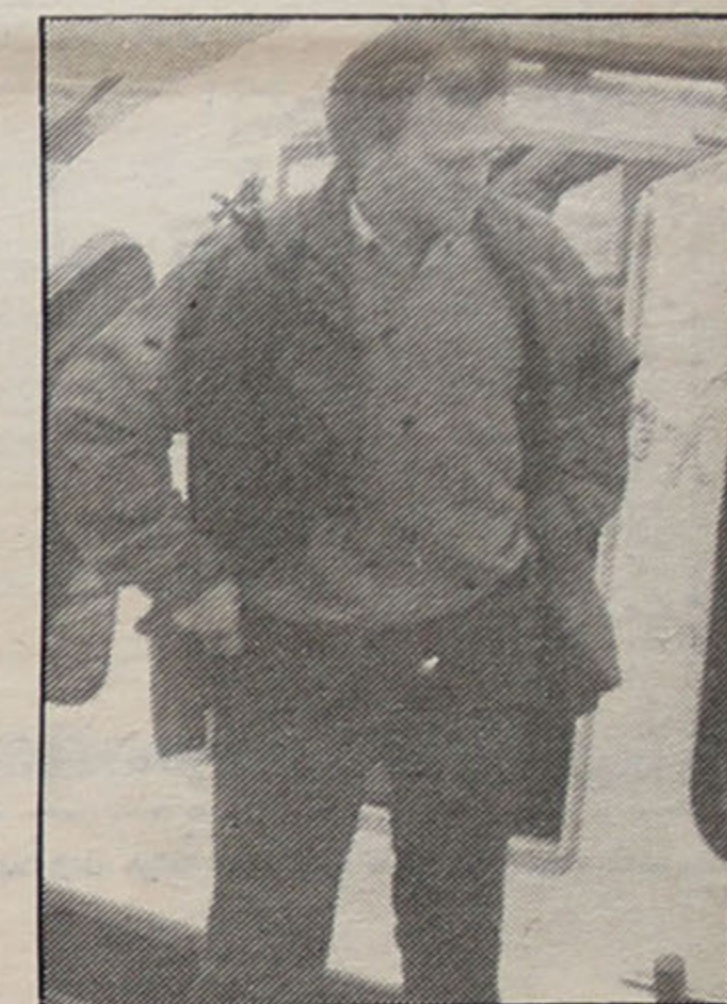

Jiri Barta

zer com que o Cinanima possa dar o salto que só é possível com outros meios financeiros.

É incrível como se consegue um festival deste nível com a penúria de meios que têm. Não será esperar muito que esta manifestação cultural não seja esquecida por aqueles que subsidiam outras actividades.

---000---

Seria desejável que as palavras de Fonseca e Costa não caíssem em saco roto. Ajudar o Cinanima até seria um investimento rentável, cultural e turístico.

## DEPOIMENTOS

# CINANIMA

Director: Alfredo Casal Ribeiro  
Chefe de Redacção: Abílio Adriano  
Redacção: Rua 62 • nº 251 • Telef. 721621 • Espinho  
Propriedade: NASCENTE - Cooperativa de Acção Cultural

Fizeram este número: Abílio Adriano, Alfredo Casal Ribeiro, António Cassiano, António Cavacas, António Letra, Henrique Ferreira e Mª Alice Casal Ribeiro.

COLABORAÇÃO ESPECIAL: Carlos P. Morais  
TIRAGEM DESTA NÚMERO: 2.000 exemplares  
Execução Gráfica: CORAZE - Ind. Gráficas - O. de Azeméis  
Depósito Legal: 2048/83

# Mare Viva

AVENÇA



PORTE PAGO

BIBLIOTECA MUNICIPAL DE ESPINHO  
COLÉGIO DA N. S. DA CONCEIÇÃO  
R. S. RUAS 31 e 32