

MARTE VIVA

DIRECTOR: ALFREDO CASAL RIBEIRO

SEMANÁRIO

ANO XIII - Nº 585 - 28/ 7/ 88 - 30\$00

NOVA FILARMONIA E DUO TIELES NO XVII FESTIVAL DE MÚSICA

No passado dia 21 de Julho, o Salão Nobre do Casino de Espinho encheu-se para receber pela primeira vez na cidade a orquestra Nova Filarmónia Portuguesa, sob a direcção de Álvaro Cassuto. Este recém-formado agrupamento, sob o patrocínio da Presidência da República e com o apoio de empresas privadas, vem tentar ocupar um espaço no depauperado panorama orquestral nacional à base da qualidade e da grande mobilidade descentralizadora das actuações do grupo em todo o País. O tempo dirá se as auspiciosas indicações colhidas nestes escassos dois meses de vida serão confirmadas e ampliadas.

Sobre o concerto, gostámos e pensamos que a orquestra constituída

maioritariamente por músicos estrangeiros aos quais se juntaram alguns promissores jovens portugueses, embora podendo vir a melhorar o seu nível, tem já uma apreciável qualidade e estilo de trabalho. O programa foi constituído pela virtuosística abertura de "O Barbeiro de Sevilha", de Rossini, e pelo concerto de trompa de Mozart, executado pelo 1º trompa do agrupamento. Na 2ª parte executou-se com emoção o "Stacatto Brillhante", do malogrado Joly Braga Santos, estranhando-se não haver qualquer alusão do maestro Alvaro Cassuto ao trágico desaparecimento deste grande compositor português, ocorrido escassos dias atrás, a abertura "Sonho de uma Noite de Verão", de Mendelssohn, e

a muito aplaudida "Sinfonia Clássica", de Prokofiev. O público, aplaudindo entusiasticamente, obrigou ainda às execuções extra-programa das aberturas "A Clemencia de Tito", de Mozart, e "Uma Italiana em Alger", de Rossini.

No dia seguinte Espinho recebeu pela segunda vez consecutiva Evélio e Cecílio Tieleles, violinista e pianista cubanos, de alto gabarito técnico e com invejáveis carreiras. O programa, exclusivamente moderno, que contrastou com o super-romântico do ano transacto, teve como momentos altos a 2ª Sonata de Bartok, que fechou a 1ª parte, e a Sonata nº 3 de Ramon Barce, compositor espanhol que dedicou a obra deste duo e

que fez questão de estar presente na sala, vindo de Espanha expressamente para o efeito. Escutaram-se ainda obras dos Sul-Americanos Rodriguez, Villa-Lobos e M. Nobre. No final o escasso público presente (então, espinhenses, o que se passou desta vez?) retribuiu generosamente a técnica virtuosística e sobretudo a generosidade emotiva que os irmãos Tieleles põem em cada nota das suas execuções, que cativa a assistência mais fria e transforma programas de acessibilidade mais complexa, como era o caso de sexta-feira, em mensagens límpidas e que tocam a sensibilidade do mais leigo.

Mais uma vez o reparo para o ambiente barulhento que rodeia a sala (comboio, cabine sonora, passante da avenida, etc.) e para o qual, e isto é que é de lamentar, este espaço não foi dotado de nenhuma defesa. Para quando a insonorização do Salão Nobre?

É realmente um suplício para artistas e assistência as passagens mais íntimas de cada obra ou os silêncios mais expressivos e necessários, completamente boicotados pelo ruído exterior. Há que remediar urgentemente este problema para que a cidade tenha, como tantas outras do País, um espaço apropriado onde os sublimes momentos produzidos pelos numerosos artistas que o Festival nos traz, possam ter toda a sua plena expressividade e fruição pelos melómanos presentes.



NOVA FILARMONIA PORTUGUESA

HOSPITAL DE ESPINHO

NOVO REGULAMENTO DE VISITAS

OS POBRES E OS "POBRES" NAS RUAS DE ESPINHO

CARTA SONEGADA FOI ASSUNTO NA ASS. MUNICIPAL

PROJECTO VIDA

PROBLEMAS E FALSOS CONCEITOS NUM TOXICÓMANO

CARLOS DO CARMO EM ESPINHO

PÁGINA 8

GULBENKIAN E OFICINA MUSICAL ENCERRAM O FESTIVAL

ACADEMIA DE MÚSICA DE ESPINHO

XVII FESTIVAL DE MÚSICA DE VERÃO

Nas próximas quinta e sexta-feira, respectivamente dias 28 e 29 de Julho, vão ter lugar pelas 21.30 horas, no Salão Nobre do Casino de Espinho, os dois últimos concertos do XVII Festival de Música de Verão, certame que animou musicalmente a cidade durante mês e meio e que tem obtido a crescente adesão do público espinhense e nortenho.

Na quinta-feira estará presente no Festival a Orquestra Gulbenkian, hóspede reputada e já habitual em Espinho, que será dirigida pelo maestro Paul Freemann (USA) e que terá a participação especial de Artur Pizarro, jovem pianista português com uma triunfante carreira internacional despoletada pelo seu 1º prémio obtido no Concurso Vianna da Motta 87. Será solista

no Concerto nº 2 de Liszt que, antecedido pela abertura Oberon de Weber, encerrará a 1ª parte do programa. A esplêndida Sinfonia nº 7 de Beethoven constituirá a 2ª parte de um concerto a não perder.

O som de Mozart abrirá o concerto do dia seguinte, 29 de Julho, através do Divertimento K. 136, executado pelo Grupo de Cordas da Oficina Musical do Por-

to, sob a direcção do maestro Álvaro Salazar. A primeira metade do programa será concluída com o Concerto para Piano e Orquestra em Mi bemol K. 449 daquele genial compositor austríaco, tendo como solista o pianista Fausto Neves.

A segunda parte do programa será constituída pela obra "Alfa" de Ramon Barce, compositor espanhol que estará possivelmente

presente, como aconteceu no recente recital pelo Duo Tieleles em que outra obra sua foi executada, e pela "Oração Cósmica II", op. 60, de Manuel Dimbwadyo.

E assim se encerrará esta série de onze concertos que constituiu brilhantemente o XVII Festival de Música de Verão Espinho'88. Que viva o XVIII!

ROTEIRO

EM ESMORIZ

EXPOCOLEÇÃO - 88

Com o apoio do Governo Civil de Aveiro, Câmara Municipal de Ovar e Junta de Freguesia de Esmoriz, o Clube Ornitológico de Esmoriz vai realizar na sua sede, na rua dos Castanheiros, a Expocolecção - 88.

Estarão patentes ao público colecções de selos, fósforos, porta-chaves, conchas, emblemas, latas de bebidas, sobrescritos, postais antigos e outras colecções excêntricas, pertencentes a vários colecionadores, com especial incidência de expositores muito jovens.

A exposição tem como objectivo fundamental a divulgação do colecionismo e alertar a juventude para uma cultural e salutar ocupação de tempos livres.

Com entrada livre, a exposição poderá ser visitada no seguinte horário:

Dia 29 - das 21.30 às 24.00 horas

Dia 30 - das 14.30 às 24.00 horas

Dia 31 - das 9.30 às 12.30 e das 14.30 às 22.00 horas.

MODAS J. GOMES

PARA HOMEM E SENHORA

- de José Gomes Fernandes -

Rua 8, nº 589 - Lojas 1 e 3
GALERIA SABINUS - 4500 ESPINHO

EX-GERÊNCIA DA VALLY

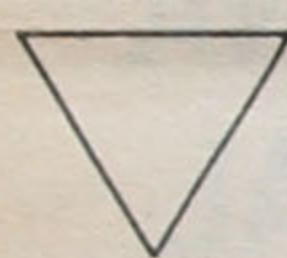

Estação TUFF-KOTE DINOL

- de José Rocha Gomes -

Aberta de Segunda a Sábado das 8,30 às 19 horas

- Estação de Serviço
 - Tratamento Anti-Corrosivo
 - Parafinações, Lubrificações, Mudanças de óleo, filtros, etc.
- Rua 26, nº 428 - Telef. 724672 - 4500 ESPINHO

Ciclomotores de Espinho

ANTÓNIO F. DE SÁ ALVES

Armazém de acessórios para qualquer marca de motorizadas e bicicletas.

Motorizadas - Bicicletas - Acessórios

Av. 24 nº 841 - Tel. 723800 - Apartado 107 - ESPINHO

IRIS

de

Alzira Maria Prata Tavares Ferreira

Grande Variedade em Bijuterias Nacionais e Estrangeiras

Moda Jovem - Novidades

Rua 14, nº 740 4500 ESPINHO

FERNANDO RODRIGUES LIMA

Distribuidor de papéis COLOWALL e outras marcas
PAVIMENTOS E CORTIÇAS

Redução de preços durante os meses de Julho e Agosto

DESCONTOS ESPECIAIS PARA EMPREITEIROS

Trav. da Rua 5 (traseiras da Garagem Sousa)
Telef. 721739 - ESPINHO

FAÇA DO SEU AMIGO MAIS
UM ASSINANTE DO MARÉ VIVA



PROJECTO
VIDA

PROBLEMAS E FALSOS CONCEITOS NUM TOXICÓMANO

- O toxicómano necessita sempre de mais e cada vez mais droga, com intervalos cada vez menores. Quando não o faz por qualquer razão, começa a mostrar vários distúrbios, entre eles um grande nervosismo e excitação, alternando com apatia, dormindo pouco, não se conseguindo concentrar, tendo diarreias amiudadas, as pupilas dos olhos contraídas (heroína) ou dilatadas (cocaína) - anda sempre de óculos escuros -, sentindo dores musculares horríveis, câibras, grita de dor, enfim, um inferno que só passa temporariamente com a utilização de mais uma dose.

- Mas a droga é cara, muito cara mesmo. Precisa de dinheiro para a comprar. Os pais, familiares, amigos, colegas, já não lhe dão ou emprestam. Mas eles precisa de dinheiro. Então começa o roubo. Primeiro em casa, de objectos para vender ao desbarato, depois em lugares públicos. Até que é preso. Aí faz juras que se quer tratar, que se vai tratar mas, quando solto, perante o contrato familiar ou social feito, regra geral, lá volta novamente ao encontro do "passador", na esquina da rua, ombreira da porta ou local combinado. Ele quer-se tratar mas não quer renunciar à droga!!

- Passa dias seguidos sem comer e, quando o faz, come com sofreguidão, até que, recuperadas as forças, esqueceu novamente os juramentos sobre o tratamento e, conseguindo extorquir mais mil ou dois mil escudos, lá corre novamente ao local conhecido para outra "dose".

- É uma autêntica borboleta ferida de morte, a rodopiar e ser atraída pela luz do veneno, luz que foi ele a manter viva e que agora o quer matar.

- Disse-te duma maneira muito genérica, rápida e simples a razão por que não deves experimentar a droga. Estaríamos algumas horas em diálogo para te falar mais sobre o assunto mas creio que o que te disse foi su-

ficiente para saberes o perigo que corres na experiência. Esta pode tornar-te um toxicómano.

- E, minha cara amiga ou amigo, não é com o recurso à droga que:

- resolves os teus problemas
- resolves os problemas familiares
- te sentes mais mulher ou homem no meio social onde está inserida/o
- adquires mais energia, concentração ou resistência ao "stress"
- arranjas a eterna euforia ou o "mundo cor-de-rosa" que desejas.

Porque esqueces temporariamente mas não resolves, sociabilizas-te mas cada vez estás mais sózinha/o, fortaleces-te, esgotando as tuas reservas de energia, crias uma gaiola dourada da qual és tu a/o única/o prisioneira/o.

- Não teimes em querer contrariar o que, cientificamente, clinicamente e socialmente está, em todos os seus padrões de aferição, provado. O binómio já tão tristemente conhecido em todo o Mundo:

Droga = Morte

Mas, infelizmente, tão esquecido, deliberadamente ou indeliberadamente.

- Vou terminar, minha amiga e meu amigo: achei-me na obrigação de homem casado, pai de dois filhos, de militar e, principalmente, de alcoólico tratado de te alertar, duma maneira serena mas realista, para os perigos que podem advir se quiseres experimentar a droga. Desculpa a crueza das palavras que em alguns pontos atrás disse. Não foi por mal. Foi porque gosto dos jovens, acredito na nossa juventude, dela há muito a esperar e eu, com 55 anos, ainda me considero um jovem!!

Obrigado e, bem hajam.

JOSÉ BAPTISTA MENDES
CORONEL DE INFANTARIA

O Projecto Vida fala consigo pela **linha Aberta**

Tel. 57 66 57 de Lisboa e 49 12 12 do Porto
Todos os dias, das 12.00 às 24.00
E pelo Apartado 4294 1507 LISBOA CODEX



forno
de
espinho

PADARIA E CONFEITARIA DE

Gomes & Pereira, Lda.

ESPECIALIDADES EM:

Pão Holandês, Pão D'Água, Pão Tigre,
Pão Centeio, Pão Espanhol, Pão de Flocos

Trança de Carnes, Bola de Carnes com Queijo Mosarella,
Bolo Rei do Forno, Bolo de Uvas com Nozes, Bolo Escangalhado,
Regueifa Doce

A DIFERENÇA
FABRICAMOS A QUALIDADE

Rua 19, nº 1278 - Telefone 725338 - 4500 ESPINHO

INFORMAÇÕES

CINEMAS:

Sessões normais:
Hoje: "Gansos Selvagens II"
(M/12)
29/31: "Diabo no Corpo"
(M/16)

Sessões da meia-noite:
Hoje: "Gata em Fúria" (IM/18)
Amanhã: "O Segredo do
Meu Sucesso" (M/12)
Sábado: "Tubarão IV" - A
Vingança" (M/12)

Sessão Infantil:
Domingo, às 11.00 horas: "As
Aventuras de Bernardo e
Bianca" (TODOS)

TELEFONES:

"MARÉ VIVA"
NASCENTE 721621
Emergência 115
P.S.P. 720038
B.V. de Espinho 720005
B.V. Espinhenses 720042
Informações/CP 564141
Serv. Munic. de
Espinho 720040
C.M. Espinho 720020
Rep. Finanças de
Espinho 720750
Tribunal 722351
G.N.R. 720035

TÁXIS:

Estação/CP 720010
Câmara 723167
Rádio Táxis
(Central) 720118

"Os Unidos de
Espinho" 722232/722482

HOSPITAIS:

Espinho 720327
Gaia 394613
Stº António 27354
S. João 487151

FARMÁCIAS:

Farmácia Teixeira
(av. 8 - C. Com.
Solverde) 720352
Farmácia Santos
(Rua 19 - nº 263) 720331
Farmácia Paiva
(Rua 19 - nº 319) 720250
Farmácia Higiene
(Rua 19 - nº 393) 720320
Grande Farmácia
(Rua 62 - nº 457) 720092

FARMÁCIAS DE SERVIÇO:

Quinta, 28 Santos
Sexta, 29 Paiva
Sábado, 30 Higiene
Domingo, 31 G. Farmácia
Segunda, 1 Teixeira
Terça, 2 Santos
Quarta, 3 Paiva

SALSICHARIA LAFÕES

Produtor - Abastecedor
e Comércio Geral
de Avicultura
Manuel Correia Almeida
Rua 22, 483 - Tel. 720716
4500 ESPINHO

OS POBRES E OS "POBRES"

- E O MAIS QUE SE VERÁ

Sem querer cair na mais que estafada frase "sem-rei-nem-roque" - santeiros há-os aos montes - Espinho parece ser uma cidade onde todos mandam mas ninguém dirige.

Vem isto a propósito de duas situações que são muito frequentes todos os anos por esta altura: pedinchice e desrespeito total pelos sinais de trânsito.

No que diz respeito aos pedintes de ocasião, é vergonhoso o que se vê nas ruas da cidade - principalmente nas zonas de maior movimento. Não há café nem estabelecimento comercial que consiga escapar ao percurso feito pelos de mão estendida. O turista estrangeiro que nos visita nesta altura do ano fica surpreendido com o quadro que se lhe depara (a situação não é para menos), ficando por vezes boquiaberto com o aspecto de miséria.

Também eu, com outro conhecimento da situação, fico por vezes consternado com o aspecto de pobreza dos que em cada fim-de-semana pejam as principais artérias da nossa cidade na procura de conseguirem alguns "cobres". Não quero afirmá-lo taxativamente que, o fazem sem precisar, mas que os há empedinchice organizada isso há e que ninguém o duvide.

Ainda no último domingo em cada vinte metros estava em plena rua 19 uma criança deitada no chão com um cartão, que me pareceu de propósito mal escrito, com um palavreado mais ou menos dentro disto: "O

meu pai é muito doente e não ganha para me dar de comer. Deixe ficar uma esmola para comprar leite". Perante este quadro que nos toca profundamente o coração, quem é capaz de renunciar à tal esmola que nos é pedida?

Os que precisam mesmo raramente estendam a mão à caridade, porque, apesar de carenciados, têm vergonha de o fazer. A esses sim, nós devemos ajudar, sem que isso signifique dar uma esmola.

Outro motivo desta crónica vem a propósito do desrespeito que muitos dos automobilistas que nos visitam nesta época manifestam pelos sinais de trânsito. E para muitos deles Espinho até nem é uma terra desconhecida. Uma estada de onze meses em França, Alemanha, Luxemburgo, etc. não é tempo suficiente para se esquecer o que em tempos se conheceu como as palmas da mão.

Ainda no passado sábado vimos em plena avenida 8, mesmo em frente ao hotel Mar Azul, um carro de matrícula francesa em manobra de inversão de marcha, depois de ter percorrido a avenida no sentido Norte-Sul. Eis que aparece um agente da P.S.P. e de pronto esboça um movimento de braços, como quem diz: "então o que vem a ser isto?". Quando toda a gente pensava que o polícia ia "sacar" do livro e passar a respectiva multa condizente para a transgressão feita, eis que o mesmo se acerca do condutor (feminino) e depois de

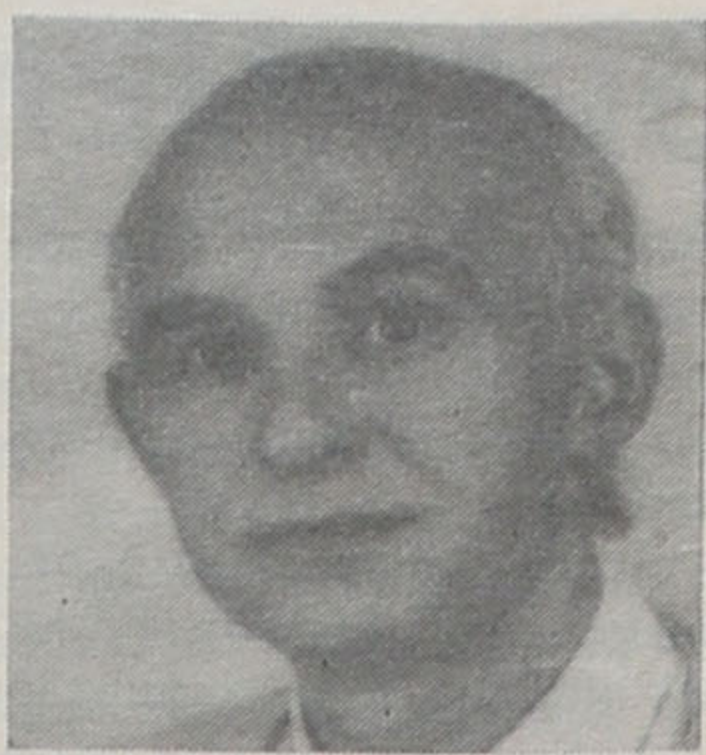

uma pequena conversa tudo se ficou por ali.

Não sou dos que defendem que por isto ou por aquilo se deve castigar um condutor que infrinja o Código da Estrada, mas quem vem com o carro para uma zona onde as pessoas se passeiam e o trânsito é proibido deve ser devidamente multado. Não é só levar em reboque para a esquadra os carros que estão mal estacionados.

Afinal Espinho sempre parece ser uma cidade onde muitos querem mandar mas de facto ninguém manda. Só mudo a minha opinião se vir alguém capaz de acabar com estas situações.

Pedinchice é uma vergonha para todos nós e desrespeito pelos sinais de trânsito pode ser um perigo para cada cidadão de Espinho.

REFORMA FISCAL

IMPOSTO ÚNICO

A reforma fiscal foi aprovada na Assembleia da República com os votos a favor dos deputados do PSD e os votos contra dos deputados de toda a oposição.

A Rádio televisão veio emitindo durante muito tempo e com grande frequência ao longo dos seus programas e nos horários mais nobres, "spots" do tipo publicitário em que se apregoavam os benefícios resultantes para as populações da aplicação do imposto único. Mesmo que o Governo sempre tivesse estado certo da aprovação da lei, como veio a acontecer, não deixou de ser estranha uma tão intensa campanha publicitária, antes de essa aprovação ter acontecido. Foi como se estivesse a tratar-se de uma operação de "marketing" para o lançamento de um produto que ainda está na "linha de fabrico" mas que convém ir convencendo os "consumidores" a recebê-lo favoravelmente.

No entanto, contrariando os "spots" da TV, as apreciações negativas sobre a reforma fiscal e os apregoados benefícios do imposto único "choveram" de todos

os quadrantes políticos da oposição, de organizações sociais e personalidades das mais diversas opções políticas, veiculadas através da imprensa que se fez eco delas.

Freitas do Amaral, presidente do C.D.S., afirmou que a reforma fiscal do Governo "penaliza os rendimentos do trabalho, afecta profundamente a classe média e penaliza os rendimentos da propriedade fundiária".

Medina Carreira, antigo ministro das Finanças, ao intervir num debate público disse que a reforma fiscal podia ser a "pior do século", se fosse aprovada. Nesse mesmo debate considerou que é "uma crueldade do destino" que seja Cavaco Silva a referendar esta reforma fiscal que "pesará negativamente por muitos anos" e que a "história registará a crueldade de o acontecimento ocorrer quando é chefe do Governo uma personalidade qualificada em matéria de finanças públicas". Que a alegada defesa do contribuinte é "uma mentira em Portugal" e que a lei "beneficia categorias de contribuintes inexistentes", são ainda palavras de Medina Carreira, considerado um especialista em assuntos fiscais.

Até o presidente da Comissão da reforma Fiscal, Pitta

e Cunha, crítica as opções do Governo sobre o imposto único e a rapidez com que deseja implantá-lo.

Por sua vez, a CGTP-IN entende que a reforma fiscal é inconstitucional e que não existem condições para a sua entrada em vigor no próximo ano.

Na opinião do economista Eugénio Rosa, a carga fiscal que as famílias e as empresas terão de pagar em 1989 será mais elevada do que com a actual legislação, prevendo que serão cobrados mais 200 milhões de contos de impostos nesse ano, sendo os reformados uma das classes atingidas, pois terão de pagar também o IRS em 1989.

Com tantas opiniões de técnicos abalizados a contradizer a publicidade feita quanto à alegada diminuição da carga fiscal e face à votação que se verificou na Assembleia da República, é caso para nos interrogarmos se é o Governo e o partido que o apoia que estão senhores da verdade ou se não estará a acontecer como no conhecido caso do "recruta que ia com o passo trocado mas que no entender da mãe era o único com o passo certo".

Já não falta muito para se saber concretamente como vai ser, se a lei for efectivamente promulgada.

A.C. RIBEIRO

MODAS MENDES

LANIFÍCIOS
MODAS - CAMISARIA

R. 16 • nº 683 • Tel. 720168
ESPINHO

CAFÉ e RESTAURANTE COPELIA

Almoços e Jantares
Servido à lista
Especializado em
Casamentos e Baptizados
Grande variedade de
Petiscos.
Rua 23 nº 808 - Tel. 723152
ESPINHO

FAÇA DO SEU AMIGO MAIS
UM ASSINANTE DO MARE VIVA

CRÓNICA... DISTRAÍDA

Vejam os.

Vejam os quê? quê, quê,...

Uns mais à beira d'água, com peles esfoladas, adas, adas. O sol desce, a ponte cai, as ondas vão e vêm, tás mesmo imancipada, com i, do pescoço para baixo e da ponta dos cabelos para cima.

As dunas por perto, estou cheio de fome. De quê? De muita coisa, inclusivé um bolinho de natas, um iogurte dietético,

etc... e mais que tal...

Vamos comer, que fominha ham, "come ici come ça", com essa é que tu me lixaste, ai! Desculpa mas não foi por querer. Desculpas aceites, pedidos de desculpa retirados. Pa, Pa, Pa, Pa Umm - estamos loucos, Ya Minha. Estamos loucos, Ya Minha.

Que se repita, temos dita...

DISTRAÍDA

VISTA OS SEUS
FILHOS NA

BOUTIQUE MM

Tel. 724174

Rua 62 nº 113 - ESPINHO

CASA MARRETA
Pedro da Silva Lopes

Especializado em: Arroz de marisco, Lulas, Enguias, Caldeiradas, Açorda de peixe, Bons vinhos.

Rua 2 nº 1355 - ESPINHO
Telef. 720091

FONSECA

TECIDOS
MODAS

Rua 19 • nº 275 • Tel. 720413

ESPINHO

JAIME MANUEL

Multicoisas

Electrodomésticos -
Discoteca - Relojoaria -
TV - Aparelhagens de
Sons - Porcelanas -
Brinquedos - Etc.

Av. 24, nº 217 ESPINHO

JOSÉ OLIVEIRA

SOLICITADOR

Escritório:
Rua 19 nº 401 - 1º
Telefone 720093
ESPINHO



CLÍNICA MÉDICA E FISIÁTRICA DA COSTA VERDE, LDª

RUA 8, Nº 949 - 4500 ESPINHO
TELEF. 725090

Informa V. Exª que iniciou as suas actividades:

ESPECIALIDADES

Clínica Geral
Doenças dos Pulmões e Alérgicas
Doenças do Fígado
Ortopedia
Cirurgia Geral
Cirurgia Vasculuar
Pediatria
Neurologia

Endoscopias Digestivas
Cirurgia Torácica
Cardiologia
Ginecologia
Obstetria
Otorrinolaringologia
Psiquiatria
Acupunctura
Análises Clínicas

MEDICINA FÍSICA E REABILITAÇÃO REMODELADA E COM NOVA FISIOTERAPEUTA

ALUGUER DE:

Camas Articuladas • Canadianas • Aspirador • Nebulizador • Oxigénio

Obs: Enfermagem ao domicílio permanente incluindo sábados e domingos. Para mais informações consulte-nos todos os dias das 8.30 às 22 horas.

Roseumhos



Não durará muito quem não vier a ver em breve tempo mais um dos progressos da comunicação. Anuncia-se, de facto, para tempo próximo a instalação de telefones nos automóveis particulares. Por isso, você, que tem telefone e carro, vá preparando os "carca-nhóis" para introduzir na sua viatura mais um extra, a dar o braço ao leitor de cassetes, dos faróis de nevoeiro, o desembaçador do vidro trazeiro, a buzina com o mugir do boi. Quando precisar de deslocar-se e de repente se lembrar de telefonar a alguém, não tem mais necessidade de encostar o veículo a uma cabine telefónica ou qualquer tasco da beira-estrada. Basta-lhe, sem perdas tempo no caminho a percorrer, tirar uma das mãos do volante, digitar o seu aparelho móvel e lá terá no ouvido o interlocutor desejado.

Mas isto ainda não é tudo. Está já em vias de vir a ser operacional um outro progresso nas comunicações telefónicas. Pelo menos o Japão encara, com aquela eficiência que é timbre da sua tecnologia, o espargir pelo mundo o telefone com imagem. Tentativas tem havido muitas mas desta vez é capaz de ir mesmo para a frente porque os nipónicos nestas coisas

não sabem o que é recuar ou estugar o passo. Eles, que são capazes de prescindir das férias para dar força às empresas que servem, vão mesmo tornar realidade o que projectam.

Esta notícia não deve agradar a muita gente que gosta do anonimato e se esconde atrás dos fios do telefone para encobrir as mais diversas situações. Os senhorzinhos Malta, com a incorporação da imagem no telefone já não podem ameaçar de morte os promotores que lhes dificultam as manigâncias. Os engraçadinhos que gostam de fazer chamadas pela calada da noite vão ter que abster-se pois quando não serão identificados. Os conquistadores que gostam de mandar piropos às garotas sem dizerem quem são também ficam sujeitos ao jejum. Acabam-se as desculpas de que a pessoa com quem queremos falar ainda não chegou a casa. Um sem-número de situações hoje possíveis vai ser vítima deste progresso.

A ver vamos o que isto dá. Para mim terá uma vantagem. É que, não sendo um grande entendedor de vozes, daí em diante não terei mais dificuldades em reconhecer quem está do outro lado do aparelho. Voz e imagem nos ouvidos e nos olhos, sei logo com quem falo. A escrever é que continuo em branco, pois quem me lê me vê a cara, mas eu não sei quem me lê.

CARLOS P. MORAIS

Tinturaria e Lavandaria

A NOVA DE ESPINHO

Lavados a seco com rapidez. Tintos em todas as cores

LUTOS RÁPIDOS em 24 horas

Rua 22, nº 495 - ☎ 721074 ESPINHO

AGÊNCIA DE CONSTRIBUENTES - CONTABILIDADE E CONTENCIOSO - MEDIADOR DE SEGUROS

Antenor Pereira

Rua do Quartel - Tel. 722034 - SILVALDE - ESPINHO

Agora também no Ângulo das Ruas 18 e 19
Entrada: Rua 18 - nº 582 - 1º Sala 5 - Tel. 723738

HOSPITAL DE ESPINHO

NOVO REGULAMENTO DE VISITAS

A equipa de humanização do Hospital Distrital de Espinho está a levar a efeito uma campanha no sentido de melhor servir os seus doentes, particularmente os doentes que se encontram internados.

Nesta linha, está a referida equipa a estudar um novo regulamento de visitas aos doentes internados. Devido à entrada não controlada de visitas, ao longo dos anos esta terá sido uma das situações que mais problemas graves tem gerado, quer para os doentes quer para os serviços. Quer a equipa de humanização do hospital de Espinho que a

humanização dos serviços seja encarada como um processo dinâmico que envolva o hospital e os próprios utentes.

Assim sendo, urge a necessidade de sensibilizar os utentes e a população em geral para a mudança de atitudes e hábitos que o novo regulamento impõe.

O novo regulamento, a ser posto em prática a partir de 1 de Setembro do corrente ano, visa a gratuitidade das visitas, o número limitado a duas pessoas junto do doente, a proibição de entrada de menores de 10 anos e a não entrada de alimentos e bebidas.

REGULAMENTO DE VISITAS

A partir do dia 1 de Setembro de 1988 as visitas aos doentes internados no hospital de Espinho passarão a funcionar da seguinte forma:

1º - As visitas aos doentes internados nas enfermarias serão gratuitas e efectuam-se todos os di-

as das 15.00 às 16.00 horas;

2º - O número de visitas é limitado a duas pessoas junto do doente, num máximo de quatro visitas diárias;

3º - O acesso à visita far-se-á mediante a apresentação de senha própria;



4º - As senhas serão previamente distribuídas às visitas;

5º - Não é permitida a entrada de menores de 10 anos, salvo em casos especiais, devidamente

justificados e autorizados;

6º - Não é permitida a entrada no hospital de comidas ou bebidas não expressamente autorizadas.

TENHA EM ATENÇÃO QUE:

- Os doentes com demasiadas visitas sentem-se extenuados;
- As crianças correm o perigo de contágio e incomodam os doentes;
- Não deve levar qualquer tipo de comida ou bebida. A fazê-lo pode prejudicar o doente.

CONTRIBUIÇÃO INDUSTRIAL

No próximo mês de Agosto vai estar aberto o cofre da Tesouraria da Fazenda Pública para pagamento da Contribuição Industrial dos grupos A e C referentes ao ano de 1987.

Os contribuintes do grupo A poderão efectuar o pagamento durante a 2ª quinzena do mês de Agosto em prestação única, após o que ficam sujeitos a juros de mora.

Passados sessenta dias sobre o vencimento sem que se mostre efectuado o pagamento, haverá lugar a procedimento executivo.

Quanto aos contribuintes do grupo C, poderão fazer o pagamento em duas prestações com vencimento em Agosto e Novembro se o

montante for igual ou superior a 4.000\$00. As colectas inferiores a 4.000\$00 serão pagas de uma só vez no mês de Agosto.

Não sendo paga qualquer das prestações ou a totalidade da contribuição no mês do vencimento, começarão a correr juros de mora.

Também para estes contribuintes, passados sessenta dias sobre o vencimento da contribuição ou de qualquer das suas prestações sem que se mostre efectuado o pagamento, haverá lugar a procedimento executivo para arrecadação da totalidade da contribuição, considerando-se vencidas, para o efeito, as prestações ainda não pagas.

BOMBEIROS VOLUNTÁRIOS DE ESPINHO

LOUVOR AO COMANDANTE

O comandante do corpo activo dos Bombeiros Voluntários de Espinho, Alberto de Pinho Faustino, foi louvado, conforme consta da ordem de serviço nº 06/88 da Inspeção Regional dos Bombeiros do Norte, da qual se transcreve o seguinte extracto:

"Louvo o senhor comandante da corporação dos Bombeiros Voluntários de Espinho, Alberto de Pinho

Faustino, que, com a sua conduta, dedicação e magnífico trabalho que vem desenvolvendo na melhoria da eficiência do seu Corpo de Bombeiros e no engrandecimento da Associação Humanitária dos Bombeiros Voluntários de Espinho, tem prestado exemplares serviços ao longo de mais de cinquenta anos à causa dos bombeiros portugueses."

PARTIDO SOCIALISTA

ENCONTRO DE ADERENTES

Para uma análise do Poder Local, a secção de Espinho do Partido Socialista vai realizar no próximo dia 29 (sexta-feira), às 21.30 horas, na sede do partido, uma Assembleia Geral de aderentes.

Além da análise sobre Poder Local, os responsáveis pela secção de Espinho do Partido Socialista vão prestar algumas informações de ordem geral aos seus militantes e simpatizantes.

Ordem de Trabalhos

1º - Informação

2º - Análise do Poder Local.

C.A.T.L.E.

CENTRO DE ACTIVIDADES DE TEMPOS LIVRES EM ESPINHO

O Centro destina-se a ocupar os tempos livres das crianças em idade escolar (6-12 anos), proporcionando-lhes animação sócio-educativa, colaborando com a família e com a escola no seu processo educativo, durante o horário de trabalho dos pais.

CONTACTE-NOS - MARQUE UMA ENTREVISTA
TELEFONE 723432 - A PARTIR DAS 19 HORAS

CENTRO LIVREIRO

NOVIDADES EM LIVROS

Descontos aos Sócios da Nascente

Rua 62 - 251 - ESPINHO

"ATRASOS NA LINGUAGEM TÊM NOVA SOLUÇÃO"

CONVERSANDO COM SYLVIANNE RIGOLET NEVES

TEXTO E FOTOGRAFIAS DE OLÍVIA SILVA

MÉTODO TERAPÊUTICO INÉDITO EM PORTUGAL

Está a ser aplicado em Portugal, desde Outubro do ano passado, um programa inédito para tratamento de crianças com atrasos na linguagem: chama-se HELP (Hanen Early Language Parent Program) e foi introduzido no nosso país, através da Faculdade de Psicologia e Ciências da Educação do Porto, por Sylvianne Rigolet Neves, psicóloga, de naturalidade suíça e que desde há alguns anos reside em Espinho.

O facto de estarmos perante um novo sistema que se distingue dos meios tradicionais na terapia da fala justificou uma breve conversa com esta psicóloga, especialista em psicopatologia da linguagem e de que resultou o presente texto.



SYLVIANNE RIGOLET NEVES

O QUE É O HANEN PROGRAM?

O Hanen Program permite aos pais tomarem a responsabilidade de criar condições de interacção com a criança que tem dificuldades na linguagem. A sua aplicação realiza-se nas crianças com simples atrasos, mas também nas que revelam, multideficiências. Em

Portugal está a ser empregue em crianças de idade compreendida entre um e quatro anos, enquanto no estrangeiro já foi aplicado a adolescentes, jovens adultos deficientes mentais e crianças autistas.

O HELP procura transmitir ao pais "O papel fundamental na aquisição da linguagem das crianças com dificuldades, papel que perde-

ram ou nunca chegaram a desempenhar" (Sylvianne Rigolet Neves).

A aplicação do Hanen Program faz-se ao longo de 17 sessões e divide-se em duas partes: a primeira prepara os pais a responder às situações do quotidiano familiar, tais como dormir, levantar, comer, etc.; a segunda prepara os pais para brincar, criando situações no sentido de prosseguir a linguagem com a criança: "Este é um modelo privilegiado para levar a criança a interessar-se por música, livros, jogos, arte." (Sylvianne Rigolet Neves).

Há ainda a referir que o HELP é um trabalho em grupo, "aproveitando desta o dinamismo da discussão colectiva e a solidariedade entre os pais que têm filhos com problemas." (Sylvianne Rigolet Neves).

E A QUE NOVOS MEIOS TÉCNICOS E DE ACÇÃO RECORRE O HANEN PROGRAM?

A utilização do vídeo, por exemplo. O vídeo é imprescindível para o visionamento das sessões práticas que se desenvolvem entre os pais e a criança. Assim, é possível corrigir as situações menos adequadas à comunicação dos pais com os filhos. Isto também permite detectar os casos em que o processamento é indicado.

A deslocação da terapeuta a casa dos pais é outra característica que diferencia este programa. Entrando na dinâmica do casal, na relação dos pais com a criança nas situações do dia a dia, é a forma privilegiada de melhor orientar os pais na interacção com os filhos. Este é um trabalho demorado, já que cada aplicação do Hanen Program tem a du-

ração de um ano. Ao fim deste tempo os pais estão atentos e preparados para as necessidades da criança quanto à comunicação e podem, por isso mesmo prosseguir o trabalho na ausência da terapeuta.

Mas ainda faltam ser dados alguns passos na apli-

cação do Hanen Program, isto segundo os modos delineados por Sylvianne Rigolet Neves. Traduzir e publicar o livro que deu origem ao programa, formar especialistas na aplicação do Hanen e criar um centro deste tipo de terapia na cidade de Espinho, são alguns dos objectivos essenciais a prosseguir num futuro próximo.



cação do Hanen Program, isto segundo os modos delineados por Sylvianne Rigolet Neves. Traduzir e publicar o livro que deu origem ao programa, formar especialistas na aplicação do Hanen e criar um centro deste tipo de terapia na cidade de Espinho, são alguns dos objectivos essenciais a prosseguir num futuro próximo.

A obra que deu origem ao programa, escrita por Ayala Manolson e publicada inicialmente no Canadá, está já traduzida para português. Entretanto, depois de muitos esforços e procura, está garantida a sua edição pela Afrontamento. Assim os pais passarão a dispôr de um guia fundamental de aplicação terapêutica de um método que procura diminuir ou eliminar os atrasos de linguagem das crianças com deficiências de vários tipos.

Mas a aplicação do HELP encontrou ainda outra dificuldade: ausência de espe-

cialistas e de terapeutas vocacionados para estas tarefas. Como não existe entre nós um número necessário de terapeutas da linguagem - na região norte há apenas doze - Sylvianne Rigolet Neves dispõe de um projecto de formação Hanen que espera poder vir a aplicar a cur-

mente na zona centro do país. Por fim há uma grande vontade da Sylvianne Rigolet Neves em criar o primeiro centro do HELP em Espinho. Todavia, tudo não passa, para já, de um conjunto de intenções. Para tal acontecer é preciso bem mais do

que a simples vontade da impulsionadora da iniciativa. Para tanto bastariam umas instalações adequadas e algum apoio técnico, nomeadamente ao nível de material vídeo. Muito pouco, afinal, para um problema que afecta tantas crianças e o seu normal relacionamento com a família e o mundo.

maré viva
A VIVA VOZ DE ESPINHO



CÂMARA MUNICIPAL DE ESPINHO

EDITAL Nº 51/ 88

DR. JOSÉ MANUEL AFONSO GOMES DE ALMEIDA, PRESIDENTE DA CÂMARA MUNICIPAL DE ESPINHO:

Faz público que por deliberação de 8 de Julho do corrente ano e de acordo com o título IV, Disposições Gerais, Artigo 23º da Postura de Trânsito do Município foi aprovada a seguinte alteração às condições de trânsito na Rua 20: "É proibido o trânsito a veículos de mercadorias, nos dois sentidos, no troço compreendido entre o cruzamento com o acesso ao viaduto no Caminho de Ferro e o limite com o Concelho de Vila Nova de Gaia".

Mais faz público que a presente alteração entrará em vigor logo que seja colocada a respectiva sinalização.

E para constar se publica este e outros de igual teor, que vão ser afixados nos lugares do estilo e publicados nos Jornais Locais "Maré Viva", "Defesa de Espinho" e "Espinho Vareiro".

E eu, Dulce Amorim, servindo de Director do Departamento dos Serviços Administrativos, em regime de substituição o, subcrevi.

Paços do Município de Espinho, 19 de Julho de 1988

O PRESIDENTE DA CÂMARA,
Dr. José Manuel Afonso Gomes de Almeida

maré viva

O SEU JORNAL

TEMPOS LIVRES

Espinho vai ter um Centro de Actividades de Tempos Livres (C.A.T.L.E.) para crianças em idade escolar (6-12 anos) e que pretende ser uma forma de colaborar com os pais e com a escola na educação das crianças.

Está nas intenções dos promotores desta actividade, proporcionar às crianças um tipo de animação sócio-educativa concretizada na prática de acções origi-

nais, distintas das da escola, e visando o desenvolvimento das suas faculdades de expressão e criatividade, em áreas como as actividades artesanais, a expressão plástica e outras, que levem à formação livre da personalidade.

É mais uma opção no campo educativo que as famílias de Espinho vão ter à sua disposição.

RELANCES PELA CIDADE

LARGO DO RIO LARGO

Depois do período de actividade nas obras do largo julgávamos que elas seriam concluídas rapidamente. Aos trabalhos de jardinagem que deram ao largo um lindo aspecto não se seguiram os trabalhos restantes e as obras voltaram a parar. Há pelo menos um mês que a pavimentação aguarda que se lembrem de a terminar.

Aqui deixamos o "lembrete".

REPOSIÇÃO DE PAVIMENTOS

Os pavimentos levantados para efeito de colocação de novos candeeiros ficam tempos imensos sem serem repostos, o que cria situações difíceis de estacionamento e de trânsito. Com uma melhor coordenação seria possível que os pavimentos fossem repostos logo que os candeeiros são fixados, deixando de existir montes de paralelos e terra nas ruas, a dar um triste aspecto de desmazelo.

PALAVRAS CRUZADAS

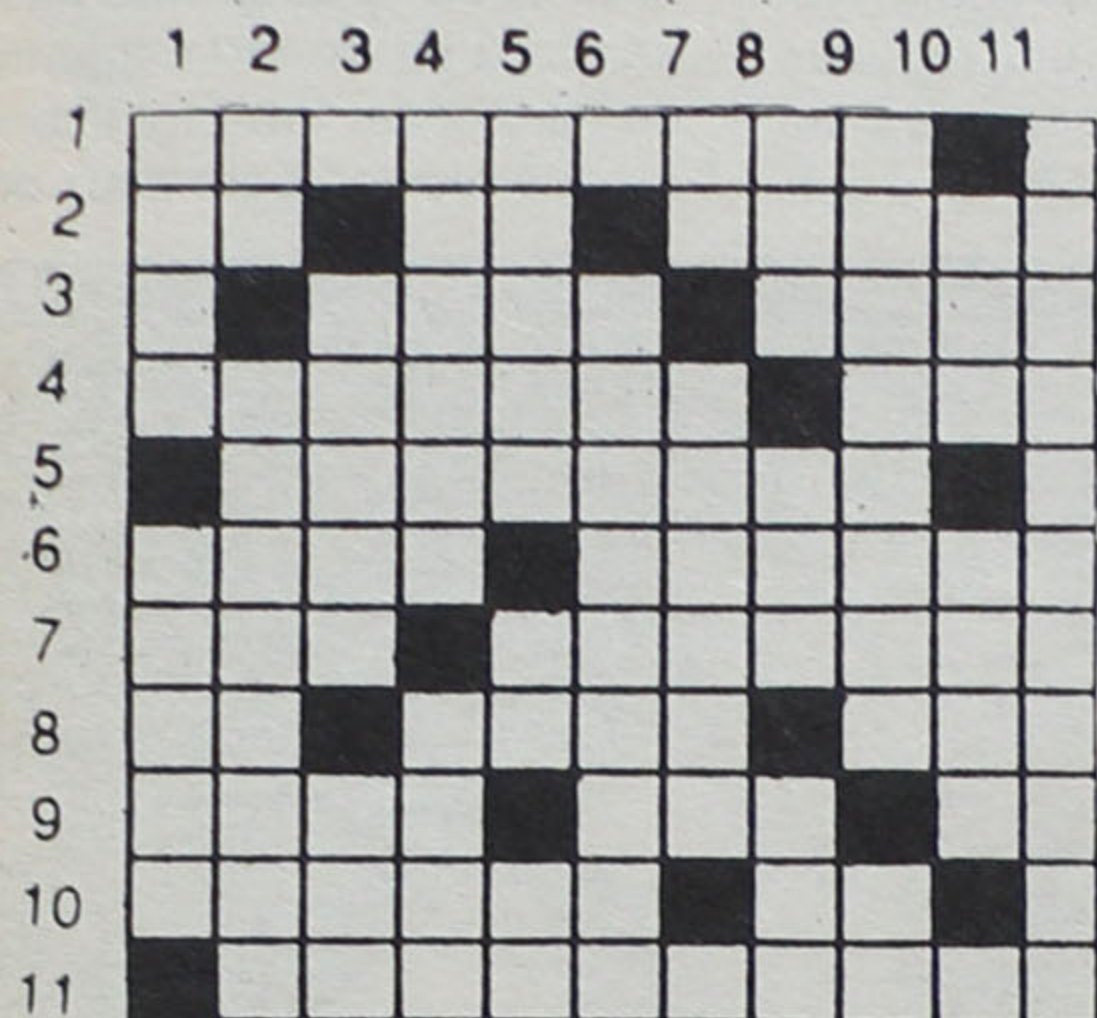

PROBLEMA Nº 254

HORIZONTAIS: 1 - Comemorava. 2 - Alternativa; Pronome pessoal; Tambor muito grande. 3 - Região do Norte do Egito ocupada por Israel; Foi-se embora. 4 - Fábrica têxtil perto de Famicão; Também não. 5 - Com um bom telescópio podem ver-se muitas na Lua. 6 - Amarras; Conhecido realizador francês autor de "Pedro, o Louco", entre outros. 7 - Fala; Colocar-me-ei em posição para ser fotografado. 8 - Andava; Ornamento de pêlos no queixo; Rio que banha Vila do Conde. 9 - Boatos; Átomo eletrizado; Estrada Nacional. 10 - Satírico; Sono das crianças. 11 - Espécie de capa que se usa sobre o resto do vestuário.

VERTICAIS: 1 - Filtrar; Passem para outro dia. 2 - A minha pessoa; relativos aos peixes. 3 - Peixe com muita espinha; Discurso. 4 - Jornadas; Chamar-se-ia assim o PPD no Brasil. 5 - Compositor francês autor da ópera "Carmen"; Pata; Atmosfera. 6 - Apresente por meio de metáforas. 7 - As primeiras letras; Desgaste. 8 - Vossesemecês; Nome de mulher; O comandante da arca. 9 - Acalmaras; Eles. 10 - Distrito da República Popular de Moçambique; Estuda novamente. 11 - Não provocou crise de poder a morte deste presidente argelino.

SOLUÇÃO DO PROBLEMA Nº 253

HORIZONTAIS: 1 - Pentecostes. 2 - Doe; Ásia. 3 - Guernica; UN. 4 - ACL; Aru; CCT. 5 - Rã; Apelei. 6 - Prometida. 7 - Bissel; Mn; Ar. 8 - Afinej; Atai. 9 - Ugara; Ego. 10 - Dá; Aórticas. 11 - Iris; Aónio. VERTICAIS: 1 - Garibaldi. 2 - Educa; If; Ar. 3 - Noel; Psiu. 4 - Ter; Arengas. 5 - Napoleão. 6 - Cairem; Irra. 7 - Osculem; Ato. 8 - Sia; Etna; IN. 9 - Tá; CIL; Teci. 10 - Ut; Dragão. 11 - Santuários.

Histórias para ler e pensar

UM CONTO PARA A AGRICULTURA

Era uma vez um rio que passava caudaloso pelo meio de duas margens de terras enlameadas.

Um dia, pensando no que via, olhou o céu e sonhou com um mundo todo bom onde a água não fosse poluída; a terra fosse fértil; as sementeiras produzissem pão.

Cavou um buraco no chão e, falando lá para dentro, sussurrou: - Ouve terra! Cava! Alinda! Fertiliza a terra que te cobre! Cobre o mundo de magia! Enche o mundo de fartura!

E a terra disse-lhe assim:

- Ouve rio! Corre! Limpa! Faz na terra essa limpeza! Inunda a terra de pão! Co-

bre o mundo de beleza!

O rio admirado olhou olhou o sol e pediu:

- Amigo sol, põe magia em tudo aquilo que fazes. Cava! Alinda! Fertiliza! Vem dar a natureza!

Mas o sol disse que não.

- Esse não é o trabalho que me compete, ó amigo. Cava tu a tua terra! Enche essas covas de estrume! Deita-lhe água com fartura! E a terra dar-te-á pão.

Pensando de si para si, o rio compreendeu:

- É preciso trabalhar para a terra produzir.

MARIA ALICE CASAL
RIBEIRO

RIFAS DA NASCENTE

1ª SEMANA - 01/07/88

942 - Guilherme Augusto Neto	5.000\$00
042 - Gisela Antunes Nadais	500\$00
142 - José Manuel R. Cunha	500\$00
242 - Carlos Ferreira	500\$00
342 - Gervásio António Neves	500\$00
442 - Gilberto A. Nunes	500\$00
542 - Natario A. Gomes	500\$00
642 - Narciso Augusto Guido	500\$00
742 - Natario Américo Grilo	500\$00
842 - Manuel F. T. D. Santos	500\$00

2ª SEMANA - 08/07/88

339 - Alfredo dos Santos Portela	5.000\$00
039 - Joaquim Manuel Ramos Pires	500\$00
139 - Gracelinda Andrade Nunes	500\$00
239 - Leonel Ferreira da Costa	500\$00
439 - Mário Lourenço	500\$00
539 - Tucha	500\$00
639 - Olímpio dos Santos Oliveira	500\$00
739 - Guimarães A. Neiva	500\$00
839 - José Manuel Oliveira Pinto	500\$00
939 - Guilherme A. Nuno	500\$00

3ª SEMANA - 15/07/88

052 - Carlos Manuel da Silva Tavares	5.000\$00
152 - João Quinta	500\$00
252 - Manuel Jorge Morais da Silva	500\$00
352 - Manuel D. Correia da Silva	500\$00
452 - Nazaré Antónia Neves	500\$00
552 - Emilio Neto	500\$00
652 - Natália Alba Gato	500\$00
752 - Gina Abrantes Nogueira	500\$00
852 - Manuel Cunha	500\$00
952 - Anibal Cruz	500\$00

4ª SEMANA - 22/07/88

808 - Silvino Fidalgo	5.000\$00
008 - Rosalina Fidalgo	500\$00
108 - Guido A. Nabo	500\$00
208 - Manuel Fernando Rosado Lopes	500\$00
308 - Manuel Libânio	500\$00
408 - Álvaro Vieira de Sá	500\$00
508 - Lúcia Maria P. B. Almeida	500\$00
608 - GAN	500\$00
708 - Narciso Augusto Guido	500\$00
908 - Armando Esteves Sousa Reis	500\$00

MARÉ VIVA A VIVA VOZ DE ESPINHO

CONFEITARIA BOM BOM

Variado Sortido de Pastelaria, Bolos de Aniversário, Comunionões, Baptizados e todo o artigo de Pastelaria

Aguardamos a vossa visita

Rua 30, nº 956
Telef. 724957 - ESPINHO

A VARINA

Especialidades: Arroz de marisco, Lulas, Caldeirada, Bacalhau, Reções e as famosas papas de sarrabulho.

SERVIMOS PARA FORA

R. 2 nº 1269 - ESPINHO
Telef. 724630

ALFAIATARIA MANO

José Ricardo Mano

Executa com perfeição todo o serviço para homem, senhora e criança.

Rua 30 • nº 731 - ESPINHO
Telef. 721823

O RECANTO

ALBERTO JOSÉ
PEREIRA REIS

Mobiliário Artístico e Decorações

Rua 12, nº 593 ESPINHO
Telef. 723299

Ernesto Ferreira

ODONTOLOGISTA
Boca e Dentes

Rua 18 - nº 582 - 1º Dto.
Telef. 721810 - ESPINHO

ALBUQUERQUE PINHO FILOMENA MAIA GOMES

- ADVOGADOS -

ESCRITÓRIOS:
Rua Júlio Dinis, 778 - 4º Dto.
Telef. 698704 4000 PORTO
Rua 19 • nº 343-1º - Tel. 722964
4500 ESPINHO

Sapataria PEPE

António Manuel de Sousa Couto

Consertos e Venda de Calçado

Avenida S. João de Deus, 1996 (Junto à Capela dos Pescadores) • Telefone 726901
4500 Espinho

CENTRO DIETÉTICO

A BOTICA

- Produtos dietéticos
- Cosmética natural
- Alimentação racional
- Chás e plantas medicinais
- Consultas de naturoterapia
- Massagens

Rua 18 nº 777 - Tel. 725034
ESPINHO

A MODELAR

Ervanária - Produtos Dietéticos
Telefone
723068

R. 16 Merc. Municipal - ESPINHO

Aviamento rápido de receitas de óculos com descontos das Caixas de Previdência

PARA COMPRAR BOM CAFÉ

Casa ALVES RIBEIRO

Torrefactor de Café

ESTABELECIMENTO DE VENDA AO PÚBLICO

RUA 19 Nº 294 ESPINHO

S.C. ESPINHO VOLTOU AO TRABALHO PARA NAVEGAR EM MAR CALMO

Embora com algum atraso, o Espinho começou na quarta-feira da passada semana a preparar-se para a nova temporada, tendo como firme disposição a sua manutenção no escalão maior do futebol.

Resolvido o problema da sucessão directiva, o clube espinhense tenta agora recuperar o tempo perdido. Mas nem tudo tem sido fácil nos primeiros dias da pré-época. No dia da apresentação só quinze jogadores estiveram presentes. Do Brasil ainda não tinham chegado Ralph, Pingo, Ado e Ivan. Também, o marroquino Aziz esteve ausente.

Apesar destes contratempos, o presidente do clube, dr. Tavares Nogueira, mostrava-se tranquilo relativamente ao que espera a equipa no longo campeonato que dentro em pouco se iniciará. "Aguardamos serenamente o próximo campeonato nacional da 1ª divisão", disse o presidente do clube no acto de apresentação do

"plantel", acrescentando: "Conseguir manter o clube junto dos maiores do futebol português é o nosso principal objectivo".

Solicitado por um elemento da comunicação social a pronunciar-se sobre o valor da equipa o dr. Tavares Nogueira respondeu: "A espinha dorsal da equipa da época passada mantém-se. Com as aquisições que temos vindo a fazer esperamos poder substituir com agrado os jogadores que abandonaram o clube".

Também o técnico Garcia teceu algumas considerações sobre o grupo de trabalho de que vai dispor. "Sei perfeitamente, da árdua missão que me espera. Mas também sei o valor que tenho e do que sou capaz. Espero dar continuidade ao excelente trabalho encetado por Quinito nestes dois últimos anos". Depois, referindo-se ao valor do "plantel", Garcia adiantou: "Julgou que não iremos ter grandes problemas de entrosamento

na medida em que o onze-base se mantém. No entanto teremos que manter o forte espírito de grupo que foi criado na época transacta".

Garcia teve ainda oportunidade de dizer que está optimista em relação ao campeonato que dentro de um mês aproximadamente se vai iniciar e que não vive obcecado com o sexto lugar da época passada.

Entretanto, na segunda-feira, a equipa partiu para o Gerês, onde vai cumprir uma das etapas da preparação para a nova temporada.

Quanto a reforços para já eles não são muitos, sendo Delgado o nome mais sonante das "caras" novas que se apresentaram no Avenida. Há também a registar o regresso de Vieirinha e de Costa, ambos emprestados na época passada.

O trabalho já começou. Falta agora preparar convenientemente a equipa para as tarefas que se aproximam.

FORA DE JOGO

A BOLA E A 'MÁQUINA'

Para que não fiquem dúvidas devo confessar-me benfiquista desde menino - Eusebio, tal como hoje Gomes e Cª, exercia uma grande influência nos garotos da década de sessenta.

Feita a apresentação - espero que ela ajude a desvanecer quaisquer dúvidas - vou dar a conhecer, sem que para tal fosse convidado, o que penso da "guerra" declarada durante o defeso, entre os dois "colossos" do futebol português: "o glorioso" e o F.C. do Porto - que me perdoem os sportinguistas.

Tudo começou com a contratação de dois jogadores, no caso concreto Rui Águas e Dito, com um terceiro a servir de justificação para as atitudes então assumidas.

Ferido no meu orgulho de benfiquista, despejei sobre Pinto da Costa, sem que este o sentisse, toda a raiva que ia dentro de mim por tão vil atitude assumida. Não era de homem o procedimento do actual presidente da direcção do clube das Antas. Só a ânsia de vencer tudo e todos era capaz de justificar tal conduta.

A contratação dos dois ex-benfiquistas foi de facto a grande surpresa do chamado defeso do futebol português. Mas não foi a única. Sem que nada o fizesse esperar, e quando toda a gente pensava que P.C. se tinha deslocado a Itália para negociar a venda de Madjer, eis que traz em carteira a

venda de Rui Barros à Juventus. E noutro salto vai à Argélia adquirir todos os direitos do tal Madjer destinado a Itália.

Os analistas do pontapé na "chicha" ficam todos de boca aberta. Não querem acreditar no que ouvem. "Mas afinal o que é que andamos nós aqui a fazer"; "Passei eu horas a controlar grande parte dos passos dados pelos principais responsáveis do F.C. Porto para no final ser apanhado de surpresa"; "Até a hora e o local para onde embarca o sr. Pinto da Costa eu sabia, para no fim nada saber do que ele ia fazer", etc. - diziam algo desiludidos alguns jornalistas que acompanharam de perto as movimentações do principal responsável pelo grémio das Antas.

Depois de todas estas surpresas em cadeia não mudei a minha opinião sobre Pinto da Costa, mas lá que ele é o melhor dirigente desportivo isso não sou capaz de negar. Até o afirmo. De tal ordem ele montou a máquina que Quinito no dia seguinte à sua chegada às Antas disse: "Só quem não conhece o F.C. do Porto é que poderá ter dúvidas quanto à sua grandiosidade. É de facto o melhor clube do Mundo".

Quinito não fazia demagogia. Referia uma verdade de que tinha acabado de tomar conhecimento.

Mas perguntar-me-ão se tudo isto justifica a atitude de Pinto da Costa aquando da contratação dos dois jo-

gadores do Benfica. Claro que eu respondo que não. No entanto, uma coisa ficou clara: enquanto outros dirigentes dizem que já têm apalavrada a contratação de fulano, Pinto da Costa vai de facto contratando. Ele mesmo confessou que há já jogadores contratados para o próximo ano. N'Kongolo deve ser um deles.

Continuo a pensar que Pinto da Costa agiu de má-fé na contratação de Rui Águas e Dito. Custou-lhe muito ficar sem Ademir e ver o Benfica a apetrechar-se para poder lutar de igual para igual com os "dragões".

Mas hoje no futebol o que é preciso é dar a bom porto, nem que para isso seja necessário provocar alguns rombos nas embarcações que navegam nas mesmas águas.

Cada vez se me afigura mais real a frase que alguém já proferiu: "No futebol o que hoje é verdade amanhã é mentira". Perante tais factos uma coisa parece cada vez ser mais real: a única coisa honesta no futebol é a bola.

ABÍLIO ADRIANO

TÉNIS

CAMP. REGIONAL DE 3ªs CATEGORIAS

O Clube de Ténis de Espinho vem fazendo, de forma metódica, a sua ascensão no panorama do ténis nacional. Apesar de este ser o primeiro ano que entra em competições, já garantiu o ingresso no campeonato de segundas categorias interclubes.

Juntamente com mais doze equipas, o Clube de Ténis de Espinho tem vindo a disputar a 1ª fase sub-regional de Aveiro de terceiras categorias, contando para o efeito somente com jogadores de terceiras e quartas categorias.

Ao longo do campeonato o clube espinhense uma só vez - com o Clube de Ténis de Paços de Brandão (A) - conheceu a derrota, tendo no entanto garantido a segunda posição e o acesso à categoria imediatamente superior, as segundas categorias.

No próximo sábado, pelas 14.30 horas, nos "courts" municipais de Espinho, realiza-se o jogo que apura a equipa que irá a Lisboa disputar o campeonato nacional de terceiras categorias.

Durante esta fase da prova jogarão pelo Clube de Ténis

de Espinho: João Calheiros, Lobo, Jorge Ramiro, Artur Pedro Enes, Hugo Sá, Leão Saraiva, Vasco Sá, Nogueira da Silva e Manuel Silva.

O comportamento do Clube de Ténis de Espinho merece o aplauso dos desportistas espinhenses. Apesar de só este ano se ter fundado como clube federado, os seus atletas conseguiram já um feito que muitos perseguem há anos: a subida ao segundo escalão de ténis.

Foi chegar, jogar e vencer.

ISAURA

Cabeleireira

Rua 16, nº 752
Telefone 720461
ESPINHO

Rui Abrantes

ADVOGADO

Rua 18 nº 582 - 1º Esqº
Sala 3
Telef. 723811 ESPINHO



Já abriu este novo
Salão de Chá e Confeitaria
onde espera a visita de V. Exª

Ângulo das Ruas 11 e 22 nº 361
ESPINHO

Maria do Rosário Curral

Médica - Interna
Psiquiatria

Consultas às 6ªs feiras das 15
às 20 horas

POLICLÍNICA CENTRAL
Telefs. 722111/723571

Milton Pinho

Glória Rodrigues

SOLICITADORES

Rua 28, Nº 583 - r/c
TELEF. 720584

ESPINHO

RAICA

VENDAS a CRÉDITO

Pronto-a-Vestir - Homem
e Senhora

Instituto de Beleza

Telef. 722896

Rua 62, nº 101 - ESPINHO

CONFETARIA

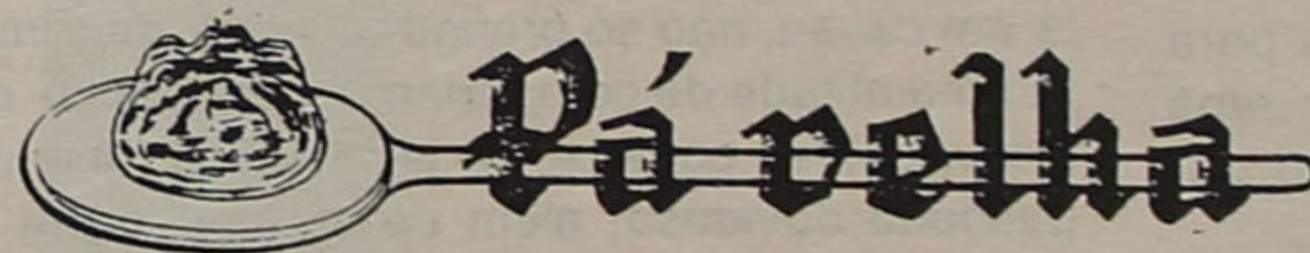

SE É EXIGENTE, É NOSSO
CLIENTE, PORQUE SABE
QUE TEMOS
A MELHOR QUALIDADE

Rua 23 nº 373

TELEFONE 722514

ESPINHO

CARTA SONEGADA FOI ASSUNTO NA ASSEMBLEIA MUNICIPAL

Interpelado na Assembleia Municipal pelo deputado comunista Teixeira Lopes, sobre uma carta a que o "Maré Viva" se referia sob o título de "A carta sonegada", e que lhe fora endereçada como presidente do Conselho de Administração dos Serviços Municipalizados, o sr. presidente da Câmara, que acumula aquelas funções, baralhou a questão e abordou uma carta sobre assunto totalmente diferente, iludindo a resposta à pergunta feita.

A pergunta incidia objectivamente no tratamento dado a uma carta em que um técnico dos Serviços referia a "existência de situações não muito claras" e em que pedia ao presidente para "accionar uma sindicância prevista na lei". A resposta do presidente relacionou-se com uma participação que o mesmo técnico fez de um subordinado.

Na verdade, são duas situações perfeitamente distintas que o sr. presidente mantém em "banho-maria" e que na informação à Assembleia Municipal baralhou, convencido certamente de que ninguém distinguiria as questões, que se resumem no seguinte:

1) - Em 7.1.88 um técnico dos Serviços participa à Direcção de um subordinado, por actos que considerou de indisciplina. Não tendo resultado qualquer acção disciplinar, o participante em 1.2.88 insistiu e como continuasse a não ter resposta dirigiu-se ao Conselho de Administração mas, como disse o sr. presidente da Câmara o assunto está na sua mão e nem sequer fez a audição do participante, como foi sugerido que teria feito na resposta que deu à Assembleia Municipal.

2) - Em carta dirigida ao presidente do Conselho de Administração dos Serviços Municipalizados, que é o presidente da Câmara, e que foi recebida nos Serviços em 21.3.88, o mesmo técnico diz da "existência de situações não muito claras, e por isso mesmo não muito dignas", que o levam a concluir pela petição para que se "faça accionar uma sindicância, prevista no artº 85º do dec-lei 24/84".

Como facilmente se verifica, são duas questões bem diferentes e que só podem ser baralhadas e confundidas por quem premeditada e deliberadamente o deseja fazer.

Se já é criticável que não tenham sido tomadas as medidas disciplinares adequadas, relativamente ao primeiro caso, é muito mais grave que perante a hipótese de "existência de situações

permitir todas as conjecturas sobre quem e o quê se pretende encobrir ao não mandar que se averiguem as verdades, única forma de se criar a confiança e credibilidade indispensáveis à vida das instituições.

Quem estiver na posição de poder ser suspeito de praticar incorrecções, não beneficia nada com estas atitudes que não são mais do que pseudo-defesa do

transmitida e outra parte escometada. Acontece que desta vez o autor da carta que motivou a pergunta do dr. Teixeira Lopes ouviu a resposta e não gostou da confusão que foi feita, decidindo informar disso o presidente da Câmara por carta de 4.7.88 de que enviou cópias ao presidente da Assembleia Municipal e aos partidos ali representados e que transcrevemos em destaque.

CARTA À A.M. E PARTIDOS

Exmº Senhor

Tendo estado presente, na parte final da Assembleia Municipal em 88/06/29, escutei atentamente a intervenção do Exmº senhor Presidente da Câmara Municipal de Espinho (que é por inerência Presidente do Conselho de Administração dos S.M.E.), relativamente a uma carta, que solicitava

uma sindicância aos S.M.E.. Na qualidade de autor da referida carta, considero infeliz e despropositada a explicação dada pelo Exmº senhor Presidente.

Assim, decidi endereçar ao Exmº Senhor Presidente do Conselho de Administração dos S.M.E., a carta de que junto anexo cópia.

Exmº senhor

Presidente do Conselho de Administração dos Serviços Municipalizados de Espinho

morais que se impõem a qualquer cidadão fazer cumprir.

2 - Como assunto sério (pois como referi subjacente) acarreta princípios morais, pareceu-me a observação do senhor presidente inconsciente e leviana.

Assim sendo, o desejando desde já se clarifique uma situação dúbia nos referidos S.M.E. e que está a suscitar polémica, solicito a Vossa Excelência despacho da referida carta.

Pelo bom funcionamento dos S.M.E.

não muito claras, e por isso não muito dignas", nada se tenha feito e ainda se transmite à Assembleia Municipal uma informação que não corresponde ao caso em apreço.

Manter em "banho-maria" assuntos como este e outros em que o prestígio e a honorabilidade dos funcionários e das instituições está em causa, não só prefigura uma atitude de compadrio inadmissível, como é de legalidade duvidosa, além de

prestígio da autarquia, e que não resultarão porque, como diz o povo, "quem não deve não teme" e a "verdade vem sempre ao de cima, como o azeite".

O sr. presidente da Câmara quando se dirige à Assembleia parece convicto de que dificilmente poderá ser contradito nas suas afirmações, mesmo quando apenas parte da verdade é

Leia
Assine
Divulgue
O
MARÉ
VIVA



À SEGUNDA É DE VEZ... ROKÓMANIA ao VIVO

PRÓXIMO SÁBADO - No AUDITÓRIO (Rua 16, nº 1200)

DIA 30, às 22 Horas

EM ÉCRAN GIGANTE

DOORS "Live at Hollywood Bowl"

ORG. Clube Juvenil "Tubo de Ensaio"

A
FECHAR
ILUMINAÇÃO

O largo ajardinado existente na rua 8 em frente da estação da C.P. tem dois candeeiros apagados há várias semanas, para não dizer meses, reduzindo a iluminação que já é deficiente mesmo quando todos estão acesos. Quando será que os serviços competentes se preocupam, não apenas em montar candeeiros novos mas também em providenciar para que os existentes funcionem em pleno?

Aquele local, com a actual iluminação, é convidativo à prática de actos menos próprios para uma zona pública de lazer.



ACTIVIDADES DA
NASCENTE

CARLOS DO CARMO

EM ESPINHO

SALÃO NOBRE DO CASINO

Dia 6 Agosto/88 às 22 horas

Bilhetes à venda

Espinho: Bilheteiras do Casino, Casa Fonseca (Rua 19, nº 275), Casa Moreira (Rua 19), Estúdio 4 (Rua 62, nº 46) e Cooperativa Nascente (Rua 62, nº 251/nas horas de expediente).

Porto: Tubitek (Praça D. João I)

Preço dos bilhetes: 500\$00 sócios (só podem ser adquiridos na Cooperativa Nascente) e 750\$00 não sócios da Coop. Nascente.

Patrocínios:

DIAPASÃO - Instrumentos Musicais

A VARINA - Restaurante

GRUTA DA LOMBA - Guetim - Espinho

CAIXA GERAL DE DEPÓSITOS

APOIOS:

SOLVERDE
ANTENA 1

ORGANIZAÇÃO:

COOPERATIVA NASCENTE

Director: Alfredo Casal Ribeiro
Chefe de Redacção: Abílio Adriano
Redacção: Rua 62 • nº 251 • Telef. 721621 • Espinho
Propriedade: NASCENTE - Cooperativa de Acção Cultural

Fizeram este número: Abílio Adriano, Alfredo Casal Ribeiro, António Letra, Mª Alice C. Ribeiro e Olívia Silva.

COLABORAÇÃO ESPECIAL: Carlos P. Morais
TIRAGEM DESTE NÚMERO: 2.000 exemplares
Execução Gráfica: CORAZE - Ind. Gráficas - O. de Azeméis
Depósito Legal: 2048/83

maré
viva



POR
P A

BIBLIOTECA MUNICIPAL DE ESPINHO
(EX. COLÉGIO DA N.ª S.ª. DA CONCEIÇÃO)
ÂNGULOS DAS RUAS 31 e 32
4500 ESPINHO