

MARTE VIVA

DIRECTOR: ALFREDO CASAL RIBEIRO

SEMANÁRIO

ANO XIV - Nº 632 - 13.07.89 - 35\$00

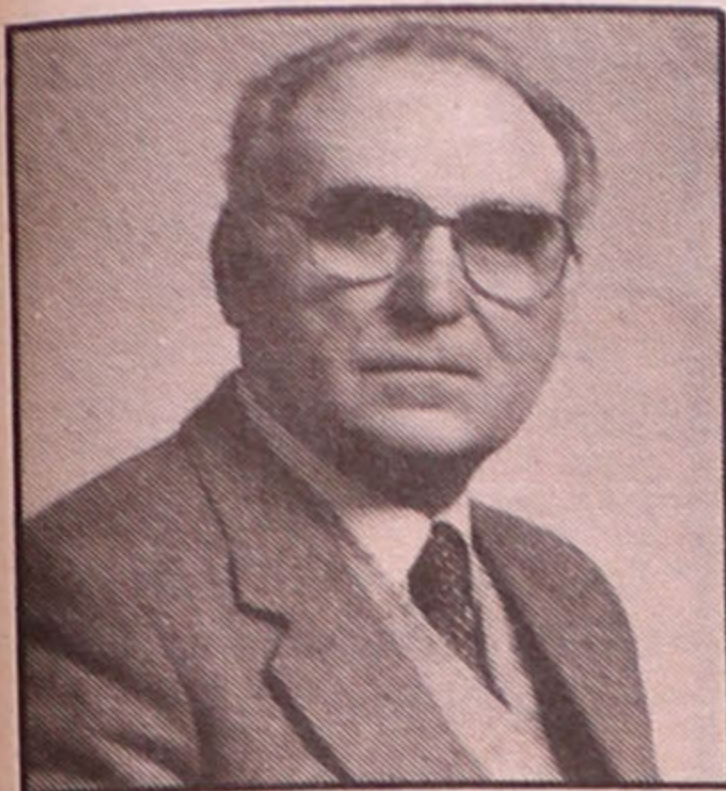

Eleições autárquicas

NA CDU TUDO VOLTA AO PRINCÍPIO

CASAL RIBEIRO – CÂMARA

JORGE CARVALHO – A. MUNICIPAL

CABEÇAS DE LISTA



Em encontro com os órgãos de comunicação social, a Coligação Democrática Unitária (CDU) deu a conhecer os nomes dos membros que integram as suas listas para as próximas eleições autárquicas.

Os nomes dos candidatos são já conhecidos do eleitorado e a única novidade é a integração de António Gaio (MDP/CDE), que aparece em terceiro lugar na lista para a Câmara. De resto há só alguns reajustamentos, como seja o caso do eng. Casal Ribeiro voltar a ser o principal candidato à Câmara e o dr. Jorge Carvalho o nº 1 para a Assembleia Municipal.

No encontro com a comunicação social os responsáveis da CDU bateram muito nas teclas da competência e honestidade. Os candidatos da CDU são pessoas credíveis sobre todos os aspectos. Procuramos pessoas com perfil e que o passado fale por si. Não anda-

mos pela primeira vez na política e não chegamos cá de para-quebras – afirmou o dr. Teixeira Lopes. Queremos ser uma "pedra no Charco" – disse a concluir o deputado comunista.

Posta que foi a ideia que irá nortear os candidatos da CDU durante a campanha eleitoral, passou-se à apresentação dos candidatos: Casal Ribeiro nº 1 para a Câmara – engenheiro técnico e vereador da autarquia espinhense desde 1979 a 1985.

É presentemente o director deste semanário. Teixeira Lopes nº 2 para o executivo camarário – professor do ensino secundário de reconhecido prestígio profissional. É autarca na Assembleia Municipal – um dos seus membros mais activos. António Ferreira nº 3 para a autarquia espinhense. É uma pessoa ligada desde sempre à cultura, sendo o principal obreiro do Cinanima. É presidente da Nascente-Cooperativa de Acção Cultural e tem o

seu nome ligado ao "Rumo", boletim cultural da Ac. Espinho. Foi já membro da Assembleia Municipal e da comissão administrativa da Câmara de Espinho. Pertence ao MDP/CDE.

Na Assembleia Municipal aparecem Jorge de Carvalho (advogado), Saudade Teixeira Lopes (professora) e Rui Abrantes (advogado e empresário), todos com larga experiência da vida autárquica, com os dois últimos a pertencerem à actual Assembleia Municipal.

Na freguesia de Anta, Fernando Fernandes, o "Padeiro", Manuel Rocha (professor) e António Silva, o "Russo" são os primeiros a eleger numa lista que "quer ganhar de novo nesta freguesia" – afirmou Teixeira Lopes. Os dois primeiros candidatos são independentes. Na freguesia de Espinho o cabeça de lista é o eng. Hernâni Barrosa. Quanto às outras freguesias, há ainda por parte da CDU algumas in-

certezas.

Feita a apresentação das candidaturas, os membros da Coligação Democrática Unitária deixaram a entender o que os vai nortear durante a campanha e o que fazer como autarcas, uma vez eleitos.

Embora julguem que o jogo à partida possa estar viciado, os candidatos da CDU prometem trabalhar no sentido de mudar a situação que tem imperado no último mandato, mesmo que para tal sejam necessários alguns sacrifícios, mas sem que haja perda de entidade. Somos contra o despir das camisolas, a favor do vincar a personalidade e a coerência perante cada caso. É assim que iremos trabalhar em prol de Espinho – afirmou Casal Ribeiro

A CDU não vai querer ser um grupo de coitadinhos e dizem ter os melhores quadros para fazer frente à mediocridade. O nosso

candidato à presidência da Câmara é o responsável pelas grandes obras que foram feitas no nosso concelho nos últimos anos. Dizem que somos os melhores a trabalhar mas quando votam preferem outra força política – afirmam.

Questionados sobre a possibilidade de uma coligação com o Partido Socialista, dizem que a mesma não se vislumbra no horizonte. Há um ano o PCP tomou a iniciativa de se realizarem encontros nesse sentido, e apesar de no primeiro "round" a conversa ter sido positiva, houve depois indicações das cúpulas do PS para dizer não a novas coligações, adiantou Casal Ribeiro.

Uma outra questão foi colocada aos candidatos da CDU: Elsa Tavares ou Valdemar Ribeiro na Presidência da Câmara de Espinho. Nós somos a força alternativa e só em nós apostamos para presidir aos desti-

nos da Câmara Municipal. No entanto reconhecemos mais valor em Elsa Tavares, mas isto não quer dizer que estamos de acordo com a sua política, esta a resposta.

Por fim a intervenção de Jorge de Carvalho, primeiro candidato à Assembleia Municipal, para dizer. É normal ouvir a população dizer que esta Câmara é a pior desde que há memória. Por coincidência ela não tem a participação de membros da CDU. A presença de membros da CDU vai dar à Câmara uma actuação bem diferente para melhor. Sempre procuramos com diálogo encontrar as melhores soluções para Espinho, coisa que não aconteceu com este executivo.

Assim foi feita a apresentação da primeira que vai concorrer às próximas eleições autárquicas. Os dados foram lançados.

REUNIÃO DA CÂMARA

FÉRIAS À VISTA • POUCA ACTIVIDADE

Presidida por Valdemar Ribeiro na qualidade de substituto legal da Presidente da Câmara, que se encontra de férias, realizou-se a sessão ordinária privada do executivo, no dia 4 de Julho, tendo faltado o vereador Carlos Sabença, por motivo justificado e a entrada atrasada do vereador Jorge Castro.

– Foi aprovada uma proposta de Rolando de Sousa sobre acções a desenvolver no âmbito da Animação Ambiental, Desportiva e Cultura a desenvolver nas praias e cujo custo está estimado em 1.500 contos.

– Para a concretização do Plano de Pormenor a Norte da Rua 62 com vista a instalar o ensino pré-primário e primário Valdemar

Ribeiro informou da aceitação pelos proprietários de propostas para a aquisição de terrenos. Assim, a Câmara vai adquirir 1.300 m2 por 6.000 contos e mais 420 m2 por 3.000 contos.

– A Escola Preparatória nº2 passa a designar-se Escola Preparatória Domingos Capela em conformidade com a Portaria 452/89 de 17/6, de que a Câmara tomou conhecimento.

– Foi deliberado pedir parecer ao Departamento Técnico sobre as medidas propostas pela JAE para a remodelação do acesso sul a Espinho (rua 24) EN 109, visando melhorar a segurança da via.

– Não foi autorizada a instalação de caravanas

para venda de bens alimentares, uma na feira semanal e outra na praia. A votação deu 3 votos contra e 2 a favor, José Fonseca e Rolando de Sousa, tendo este feito a seguinte declaração de voto: "Voto a favor da instalação da caravana a norte da rua 7 por ter sido esse empreendimento o critério utilizado pelo sr.

DR. "LITO"

Consta que o dr. "Lito" retornará dentro de dias o seu cargo de presidente da Câmara Municipal de Espinho, mandato cujo exercício havia suspenso por motivo de doença há cerca de seis meses.

Ao que se diz, para além de estar em recuperação da saúde também não terá gostado de algumas decisões tomadas na sua ausência e que não teriam tido o seu acordo anteriormente.

presidente o que permitiu a instalação de outros equipamentos similares na referida zona".

– A Câmara aprovou uma proposta do vereador Jorge Castro para a instalação de um anúncio luminoso no Posto de Turismo e reprovou outra proposta do mesmo vereador para a aquisição de um Pavilhão desmontável para apoio do Posto de Turismo e a instalar na praia.

– Ao pedido do Hospital de Espinho da concessão de verba para compra de um grupo electrogéneo de maior potência e equipamento complementar para o Bloco Operatório, a Câmara decidiu responder que de momento não dispõe de verba orçamentada para satisfazer o pedido.

ROTARY CLUB DE ESPINHO TRANSMISSÃO DE PODERES

Com a presença de cerca de oitenta companheiros, efectuou-se, na passada sexta-feira, numa unidade hoteleira da cidade, a transmissão de tarefas do Rotary Club de Espinho.

O acto iniciou-se com a cerimónia protocolar de saudação às bandeiras nacional, concelhia e do Rotary Club de Espinho. António Dias, responsável pelo protocolo, dirigiu-se à assembleia e agradeceu a sua presença em mais um acto da vida deste clube de serviços.

Nos momentos que antecederam a transmissão de tarefas, e dentro dos vários serviços que o Rotary tem vindo a prestar à comunidade local, foi dado a conhecer uma reunião que vai haver com pais de alunos que as escolas secundárias de Espinho indicaram, para que sejam escolhidos dois jovens que irão passar um mês das suas férias a França e Inglaterra.

Entrou-se depois no momento alto da reunião. O até então presidente, dr. Ferreira Alves, em discurso fluido começou por agradecer a presença de todos os companheiros que se associaram ao acto, elogiando depois o trabalho de todos que com ele colaboraram. Fez a história do movimento rotary desde o seu começo em Chicago e terminou adiantando que mais importante do que ter sido presidente do Rotary Club de Espinho é pertencer à imensa família dos rotários. Seguiu-se a passagem de tarefas ao novo presidente, dr. Mário Jorge.

O recém-empossado presidente do Lions Club de Espinho, dr. Álvaro Rocha, foi o orador seguinte, que afirmou estar contente pelo facto do seu primeiro acto como novo presidente do Lions local ser na festa de um clube da nossa cidade. Somos gente que, talvez por influência deste imenso mar que

Em Mozelos**3ª EXPOSIÇÃO ARTE E COMUNICAÇÃO**

Está a decorrer até 22 do corrente, na Junta de Freguesia de Mozelos, a 3ª Exposição Arte e Comunicação.

Esta exposição colectiva de desenho e pintura realiza-se bienalmente e tem organização do Grupo de Dinamização Cultural de Mozelos (GDCM), estando patente ao público todos os dias das 21.00 às 23.00 horas e aos sábados e domingos das 14.30 às 21.00.

Paralelamente está a decorrer uma feira de livro, em que o destaque especial vai para a literatura infantil e juvenil e para as obras de autores portugueses.

Cooperativa Árvore**EXPOSIÇÕES DE LUIS COQUENÃO E JOÃO LUIS**

Nas instalações da Árvore — Cooperativa de Actividades Artísticas decorre até ao dia 19 deste mês uma exposição de desenhos e colagens de Luis Coquenão e outra de pintura de João Luis.

Luis Coquenão nasceu em 1953 no Lobito e a sua 1ª participação a título individual aconteceu em Barcelos em 1982. De então para cá tem participado em várias colectivas e obteve o Prémio de Pintura no 1º Encontro de Artes Plásticas de Montemor-o-Velho.

João Luis, que nasceu em 1937, tem o curso da Escola de Artes Decorativas António Arroio. Desde 1974 tem participado em várias exposições, quer individual como colectivamente. Na "1ª bienal de Sintra", em 1988, foi-lhe atribuído o "Prémio Revelação". A sua última exposição aconteceu em 1988 na Sociedade Nacional de Belas Artes.

No dia 21 do corrente, pelas 22.00 horas, vai ser inaugurada na Árvore uma exposição de litografias de José Alberto e Carlos Cancelinha, denominada "Litografia Mostra Atelier".

Os artistas são impressores na oficina de litografia da Árvore e vão mostrar nesta exposição o seu trabalho quer como técnicos, quer como criadores.

maré
viva

O SEU JORNAL

**ESCOLA DE CONDUÇÃO ESPECIAL
COSTA VERDE**

Vai tirar a Carta de Condução?
Então faça-nos uma visita.

Ao optar por nós encontra pessoal
habilitado e viaturas modernas.

Estamos à sua espera

Rua 16, nº 1139 Telef. 724010 - 4500 ESPINHO

Ciclomotores de Espinho

Sá Faria & Santos, Lda

Armazém de acessórios para qualquer marca
de motorizadas e bicicletas.

Motorizadas - Bicicletas - Acessórios

Rua 20, Nº 735 Av. 24, nº 841 -

Tel. 723800 - Apartado 107 - ESPINHO

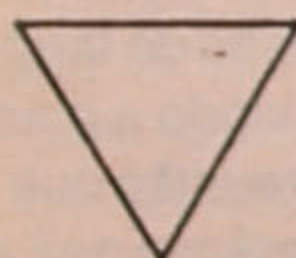
**Estação
TUFF-KOTE DINOL**

- de José Rocha Gomes -

Aberta de Segunda a Sábado das 8,30 às 19 horas

- Estação de Serviço
 - Tratamento Anti-Corrosivo
 - Parafinações, Lubrificações, Mudanças de óleo, filtros, etc.
- Rua 26, nº 428 - Telef. 724672 - 4500 ESPINHO

FERNANDO RODRIGUES LIMA

Distribuidor de papéis COLOWALL e outras marcas

PAVIMENTOS E CORTIÇAS

DESCONTOS ESPECIAIS PARA EMPREITEIROS

Rua 26, nº 329

Telef. 721 739 - ESPINHO

FESTIVAL LUSO-ESPANHOL DE FOLCLORE

Na sequência do que tem levado a efeito em anos anteriores, vai o Rancho Folclórico S. Tiago de Silvalde organizar o IV Festival de Folclore Luso-Espanhol.



O certame será realizado no dia 15 de Julho e conta com a participação de sete agrupamentos: Grupo Folclórico de Santa Cruz (Vila Meã - Douro Litoral), Rancho Folclórico as "Salineiras de Lavos" (Figueira da Foz - Beira Litoral), Grupo Folclórico S. Torcato (Guimarães - Minho), Rancho Folclórico de Passos de Silgueiros (Viseu - Beira Alta), Grupode Gaitas e Baile "Do Lusco ó Fusco" (La Guardia - Espanha), Rancho folclórico S. Tiago de Silvalde (Espinho - Douro Litoral) e Rancho Folclórico Vale de Santarém (Santarém - Ribatejo).

No dia do festival, os agru-

pamentos participantes serão recebidos em sessão de boas-vindas na Sala de Reuniões da Junta de Freguesia de Silvalde, seguindo-se um convívio entre todos os mem-

zados em Abril de 1981, o Rancho Folclórico de S. Tiago de Silvalde é fruto de um grupo que se organizou para participar no movimento de solidariedade "A Pirâmide".

**ESCOLA DE BALLET
ADRIANA DOMINGUES**

No próximo dia 14 do corrente, pelas 21.30 horas, no Auditório Carlos Alberto, apresenta-se o grupo de bailado da escola de Ballet Adriana Domingues, secção da Associação Académica de Espinho.

O espectáculo mostrará duas formas distintas de dança, clássica e moderna, com coreografias inéditas de Adriana Domingues. Esta apresentação dos bailarinos espinhenses deve-se a uma organização da Cerciespinho e conta com o apoio da Secretaria de Estado da Cultura.

QUEM LÊ

JORNAL



SABE MAIS

TALHO D'ANTA

DE

Licínio Henriques da Silva



Venda de Carnes de Todas as Qualidades

Rua 32, nº 619 - Loja A ANTA

Telefone: 723827 (Talho)

723249 (Residência)

4500 ESPINHO



forno
de
espinho

PADARIA E CONFEITARIA DE

Gomes & Pereira, Lda.

ESPECIALIDADES EM:

Pão Holandês, Pão D'Água, Pão Tigre,
Pão Centeio, Pão Espanhol, Pão de Flocos

Trança de Carnes, Bola de Carnes com Queijo Mosarella,
Bolo Rei do Forno, Bolo de Uvas com Nozes, Bolo Escangalhado,
Regueifa Doce

A DIFERENÇA

FABRICAMOS A QUALIDADE

Rua 19, nº 1278 - Telefone 725338 - 4500 ESPINHO

INFORMAÇÕES**TELEFONES:**

"MARÉ VIVA" NASCENTE	721621
Emergência	115
P.S.P.	720038
B.V. de Espinho	720005
B.V. Espinhenses	720042
Informações/CP	564141
Serv. Munic. de Espinho	720040
C.M. Espinho	720020
Rep. Finanças de Espinho	720750
Tribunal	722351
G.N.R.	720035

TÁXIS:

Estação/CP	720010
Câmara	723167
Rádio Táxis (Central)	720118

"Os Unidos de Espinho" 722232/722482

HOSPITAIS:

Espinho	720327
Gaia	394613
S.º António	27354
S. João	487151

FARMÁCIAS:

Quinta, 13	Santos
Sexta, 14	Paiva
Sábado, 15	Higiene
Domingo, 16	G. Far.
Segunda, 17	Teixeira
Terça, 18	Santos
Quarta, 19	Paiva

CINEMAS

Sessões normais:

Hoje: "Nas Garras da Lei"

(M/16)

14 a 17: "Turista Acidental" (M/12)

18 e 19: "Crocodilo Dundee II" (M/06)

Sessões da meia-noite:

Amanhã: "Gêmeos" (M/06)

Sábado: "Atraíçoados" (M/16)

Sessão infantil:

Domingo, às 11.00 horas: "As Aventuras de Bernardo e Bianca" (Todos)

**VISTA OS SEUS
FILHOS NA**

...
BOUTIQUE M1
...

Tel. 724174

Rua 62 nº 113 - ESPINHO

FESTIVAL DE MÚSICA, APESAR DE TUDO...

A escassos dias da data prevista para o seu início, o XVII Festival de Música de Espinho teve luz verde da sua entidade organizadora, a Academia de Música de Espinho. Luz verde muita amarga, a tristeza de se ter que inventar um Festival com um apoio financeiro igual a um vigésimo do seu orçamento, de se ter que inviabilizar concertos que a Cidade merece e que ficariam na memória de todos (apenas um exemplo, Coro, Orquestra e Elenco do Teatro S. Carlos numa ópera na Praça de Touros), de se ter de prescindir da habitual publicidade com as suas consequências nefastas, de não se ter obtido uma só resposta de empresas locais contactadas para apoios mecenáticos. Sobretudo a dor de se ver que todo o pesadíssimo trabalho já efectuado ao longo de 18 anos a organizar festivais de Música que pertencem exclusivamente à Cidade, em regime de amadorismo e de muito sacrifício pessoal dos escassos membros da equipa organizadora, apenas conseguiram granjear da parte da Câmara um subsídio de mil contos para um festival orçamentado em vinte vezes mais e, mesmo assim, com a supressão do subsídio que a autarquia anualmente concedia à Academia de Música para o seu funcionamento normal.

Sobre o Festival propriamente dito, iniciou-se com um concerto pela Orquestra de Vila Seca (Espanha) em que foi solista e director o violonista cubano Evélio Tieleles. Impressionante prova deste discípulo do grande Oistrack ao tocar e galvanizar com a sua arcada toda uma orquestra de jovens em quatro concertos para violino e orquestra de Corelli, Bach e Vivaldi, dentre os quais se salientou do último autor a célebre "Primavera".

Inaugurado no passado dia 30, o Festival prosseguiu no dia 3 com o Quarteto de Jazz do Hot Clube de Lisboa, composto por elementos doentes daquela escola.

Dois dias mais tarde, um recital memorável pelo duo Evélio e Cecílio Tieleles (violino e pia-

no), presenças já habituais no Festival. Estes dois conceituados instrumentistas ministraram também cursos de Violino e de Pedagogia Pianística muito concorridos por jovens músicos do Norte e por professores. Repetiram o recital em concertos organizados pelos serviços culturais das Câmaras de Matosinhos e de Famalicão.

No dia 7, foi a novidade deste Festival: a presença do teatro pelo grupo "O BANDO" com a peça "Estilhaços", um original de Mário de Carvalho. O público aplaudiu longamente o espectáculo de grande qualidade, aprovando assim esta experiência extra-musical do certame.

No dia seguinte, no Salão Paroquial por impedimento do habitual Salão do Casino, apresentou-se o conceituado Coral de Letras da Universidade do Porto, sob a direcção de Borges Coelho. Pela perfeita interpretação do variadíssimo programa atestando o alto momento deste agrupamento de largas tradições, o público não pode conter o grande entusiasmo que este concerto lhe despertou. O coral teve que "forçar" a saída de cena perante os inextinguíveis aplausos de uma assistência onde predominavam antigos e actuais membros de formações corais espinhenses.

Ainda antes deste número do Maré-Viva lhe chegar às mãos, ter-se-á exibido no Salão do Casino a cantora Isabel Malaguerra num programa eclético onde sobressai uma parte dedicada a Brecht e Weil: serão cantadas, com o respectivo acompanhamento de uma orquestra "music-hall", quatro canções extraídas da ópera "Um Fim feliz".

Ainda restará no dia 14 de Julho o virtuoso "Ensemble de Clarinetes", os recitais de Flauta e Guitarra por Alexandre Rodrigues e Lilian Jacques e de Violoncelo e Piano por Gisela Neves e Fausto Neves, nos dias 25 e 27, respectivamente, no Casino pelas 21,30. Para encerrar, a Companhia de Dança de Lisboa, no dia 29, na Praça de Touros.

ESTAÇÃO DE TRANSFERÊNCIA DE LIXOS

UM PROJECTO CONTESTADO PELAS POPULAÇÕES

A Junta de Silvalde insurge-se contra a anunciada instalação naquela Freguesia da Estação de Transferência de Lixos, em ofício que dirigiu à Câmara.

Lembra a luta dos autarcas para conseguirem a extinção da lixeira que existia no Souto de Silvalde e que os silvaldenses não querem ver substituída por esta instalação que lhes dizem ser "mais sofisticado, mais selecta e que até nem exala cheiros", o que não consideram possível argumentando com o que se passa com a simples passagem dos camiões de re-

colha e o derramamento dos líquidos resultantes da compressão dos lixos.

A Junta, a propósito desta questão, insurge-se contra outras situações como a construção da Central de Camionagem da Auto de Viacão de Espinho, cuja autorização não teve em conta a "opinião dos Autarcas da Freguesia", a ocupação de grande área da freguesia com a zona industrial, as "indiferenças dos projectos de construções habitacionais", etc.

No ofício é afirmado: "Dizemos basta".

"Não queremos naquele local a estação de tratamento de lixos".

"A Junta de Freguesia diz não"

"O Povo na altura própria também dirá não".

E, em geito de conclusão e lamento, pedem uma decisão urgente porque, dizem, "o Povo está nervoso e impaciente e irão acontecer cenas que ninguém quer, se o projecto avançar".

O ofício dirigido pela Junta à Câmara termina apelando a que, como esperam, "vença o bom senso".

PARQUE DA CIDADE

JUNTA DE SILVALDE PEDE ALTERAÇÕES

A Junta de freguesia de Silvalde fez-se eco junto da Câmara das apreensões dos moradores no velho Lugar do Novo, pelas perspectivas da expropriação das suas residências, que se encontram dentro do perímetro do projectado Parque da Cidade.

Considerando que aque-

les moradores são humildes, de poucos recursos, e que ficariam muito prejudicados com as expropriações, a Junta solicita à Câmara que introduza no Plano de pormenor do Parque da Cidade uma alteração que permita manter aquelas moradias e evitar que o velho Lugar do

Novo termine.

Lembra a Junta que ainda recentemente pavimentou a Rua do Novo segundo projecto e Caderno de Encargos elaborados pela Repartição Técnica da Câmara e onde foram gastos perto de 2.800 contos, o que deve ser tomado em conta.

MARÉ DO LEITOR

GARAGEM-STAND APLICA AOS CLIENTES "TAXA DE DESGASTE DO MATERIAL INFORMÁTICO"

Conhecida garagem-stand da nossa cidade está a aplicar nas suas facturas, numa rubrica de "materiais diversos", aquilo que um seu funcionário nos explicou como sendo "uma taxa para cobrir despesas de desgaste do material de informática ao serviço nos escritórios". (!) Isto é, para além do que de facto lá se compra natu-

ralmente já com boa margem de lucro, aplicam-nos uma espécie de "taxa moderadora" extra que a seguir ainda leva IVA. Grande imaginação e não menor descaramento!

Apreciamos bastante o espírito empreendedor, o esforço de modernização, etc etc mas como não somos sócios da firma pen-

samos que não temos nada de pagar essa "factura"!...

Por este andar um dia destes aplicam-nos uma taxa por fazerem o favor de nos venderem as coisas!

Por onde andarão os fiscais das actividades económicas?

João Fontes

Milton Pinho

Glória Rodrigues

SOLICITADORES

Rua 28, Nº 583 - r/c
TELEF. 720584
ESPINHO

FÁBRICA DE ESTORES DO OUTEIRO

COLOCAÇÃO E REPARAÇÃO EM QUALQUER TIPO DE ESTORE
Palhinha — Tabuinha — Laminados
25 mm, 35 mm e 50 mm

Estores de telas verticais

Rua do Pinhal — ANTA — ESPINHO
TELEFONES: 725756 E 724035

M. V. Nº 632 CARTÓRIO NOTARIAL DE ESPINHO 13-07-89

Certifico, para efeitos de publicação, que por escritura desta data, lavrada de folhas 53 verso a 55 do livro de notas para escrituras diversas número 108-A, deste cartório notarial de Espinho, o capital social da sociedade por quotas "MARCO PAULO & LOPES, LIMITADA", com sede e estabelecimento na Avenida Vinte e quatro, número 735, desta cidade, freguesia e concelho de Espinho, matriculada na Conservatória do Registo Comercial de Espinho sob o número 435 a folhas 19 verso do livro C-2, de 100.000\$00 foi aumentado para 400.000\$00, sendo a importância do aumento de 300.000\$00 subscrita e realizada em dinheiro, que já deu entrada na caixa social, pelos dois sócios Henrique dos Santos Lopes com 295.000\$00 e Marco Paulo Silva Lopes com 5.000\$00, que acres-

ce à respectiva quota de cada um deles, pelo que a quota do sócio Henrique dos Santos Lopes se eleva para 300.000\$00 e a quota do sócio Marco Paulo Silva Lopes se eleva para 100.000\$00, e em consequência, é dada nova redacção ao artigo terceiro do pacto social, assim:

Terceiro — O capital social, integralmente realizado em dinheiro, é de 400.000\$00, e corresponde à soma de duas quotas, sendo uma de 100.000\$00 pertencente ao sócio Marco Paulo Silva Lopes e outra de 300.000\$00 pertencente ao sócio Henrique dos Santos Lopes.

ESTÁ CONFORME AO ORIGINAL.

Espinho e Cartório Notarial, 28 de Junho de 1989

O Ajudante Principal,
(José dos Santos Sil)

CASA MARRETA

Pedro da Silva Lopes

Especializado em: Arroz de marisco, Lulas, Enguias, Caldeiradas, Açorda de peixe, Bons vinhos.

Rua 2 nº 1355 - ESPINHO
Telef. 720091

PARA COMPRAR BOM CAFÉ

Casa ALVES RIBEIRO

Torrefactor de Café

ESTABELECIMENTO DE VENDA AO PÚBLICO

RUA 19 Nº 294 ESPINHO

PALAVRAS CRUZADAS

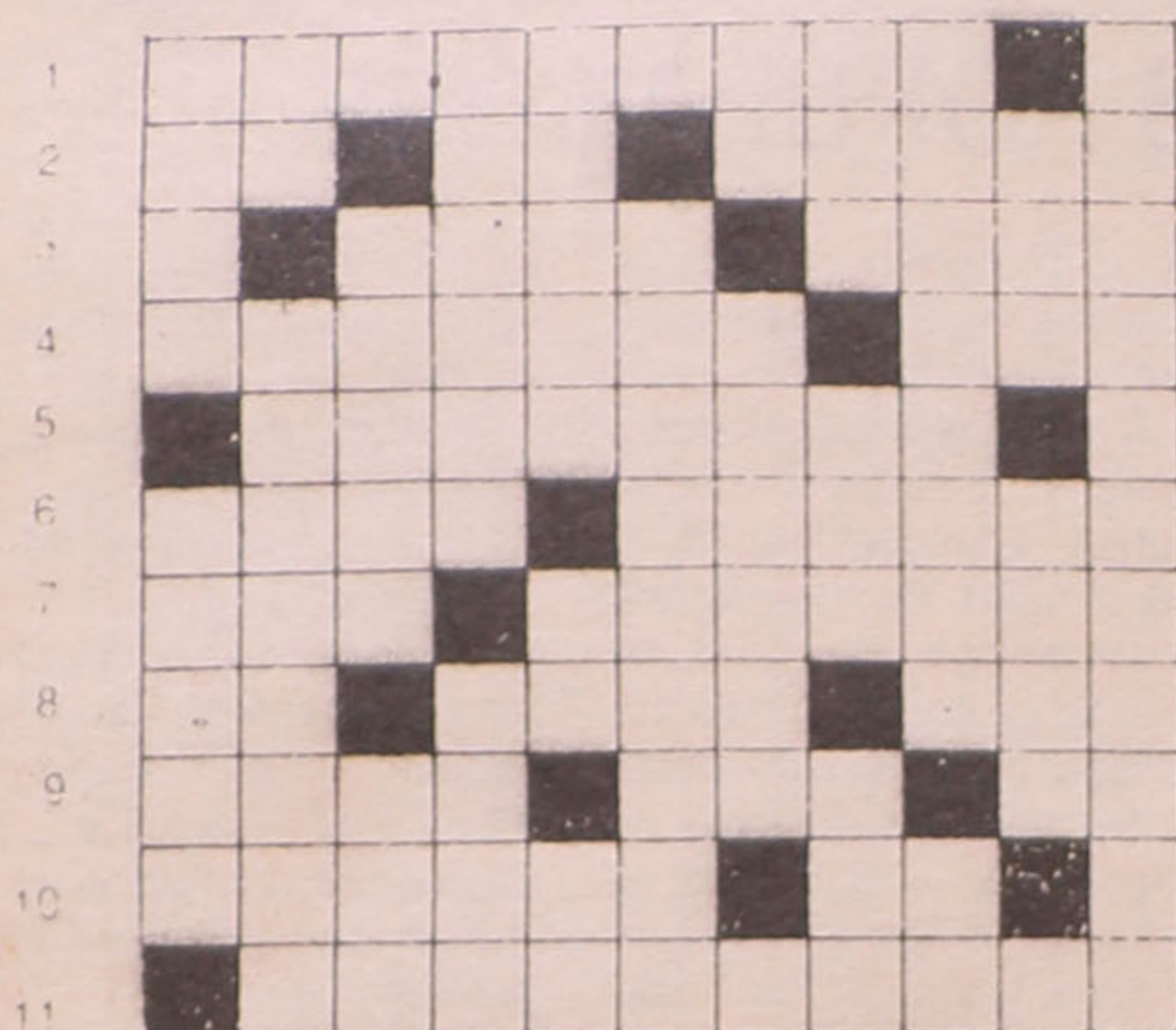

PROBLEMA Nº 299

HORIZONTAIS - 1-Hbituais. 2-Contracção de preposição e artigo; artigo antigo; Cause prejuízo (pop.). 3-Organização que controla o negócio internacional do petróleo; letra do alfabeto (pl.). 4-Despertam interesse; Instituto Superior de engenharia. 5-Quando está descarregado, o automóvel não pega (pl.). 6-Branca; bicho. 7-Organização americana de espionagem inter-

nacional; aplanava. 8-Eça de Queirós; remem para trás; ribeira de Portugal. 9-Relativo a dois; elogio; nota musical. 10-Relativa aos iões; andar. 11-Conjecturas.

VERTICAIS - 1-Foi, segundo a Bíblia, o primeiro assassino; concordel. 2-Sono infantil; inclinados em relação à vertical. 3-Capital do Canadá; ave trepadora. 4-reíncida; pequeno objecto

metálico usado para junção provisória entre folhas de papel. 5-Faça subir; suspiro; cobalto (s. q.) 6-Um dos aparelhos da ginástica desportiva. 7-Basta; o mais pequeno possível. 8-Nome de letra; gritos de dor; assim se chamou 1979, por ser dedicado à criança. 9-Raciocínio falso, que se quer passar por correcto (pl.); letra grega equivalente ao nosso "R". 10-Informaste; antepassados. 11-O alambique é indispensável nestas instalações para a fabricação do vinho.

RESOLUÇÃO DO PROBLEMA Nº 298

HORIZONTAIS - 1-Afe-ganistão. 2-Aia; Ápia. 3-Re-clarar. Bi. 4-Ene; Don; pág. 5-Cá; rena. 6-taramelar. 7-sterm; Ag GQ. 8-Açores; ateu. 9-Roiam; uni. 10-Espetada. 11-Axis; Elisa.

VERTICAIS - Recusaria. 2-Faena; TC; MX. 3-EICE; teor. 4-Cal; Marrões. 5-Adorneis. 6-Namora; sape. 7-Ipanema; mel. 8-Sir; nega; Ti. 9-Ta; Pal; tuas. 10-ba; agenda. 11-Oligar-quia.

ESCOLA SECUNDÁRIA
DR. MANUEL LARANJEIRA

MATRÍCULAS

De acordo com uma comunicação que recebemos da Escola Secundária Dr. Manuel Laranjeira, ainda estão abertas as matrículas para as seguintes situações e segundo o calendário indicado:

— **ENSINO SECUNDÁRIO** (10º, 11º e 12º anos)

1 - Alunos que não tenham prestado provas de exame:

- Dia 13 de Julho - Para os alunos repetentes do 10º ano e para os do 11º.

- Dia 14 de Julho - Para os alunos repetentes do 11º ano e para os do 12º ano, repetentes ou não.

— **PRAZO SUPLEMENTAR**

Para todos os alunos é fixado o seguinte

ASSOCIAÇÃO DE PAIS

"A Associação de Pais ou Encarregados de Educação da Escola Secundária Dr. Manuel Laranjeira consciente do importante e insubstituível papel que cabe aos Pais e Encarregados de Educação, na formação dos seus educandos, e tendo particularmente em atenção o próximo ano escolar, conta com a especial colaboração dos serviços daquela escola, para a entrega e recolha da "FICHA DE INSCRIÇÃO" naquela Associação.

Os Pais e Encarregados de Educação a que não seja porventura entregue o citado impresso poderão solicitá-lo aquando da aquisição do impresso de matrícula".

DR. FERREIRA SOARES (DR. PRATA)

No dia 9 de Julho realizou-se mais uma Romagem ao cemitério de Nogueira da Regedoura onde está sepultado aquele que foi conhecido como o Dr. Prata, o Dr. Ferreira Soares, numa homenagem ao que foi destacado lutador antifascista e acérrimo defensor da Democracia e da Liberdade, causas pelas quais deu a vida.

Aquele a que muitos chamaram "o médico dos pobres", não foi esquecido apesar dos 47 anos que já se completaram a 4 de Julho, sobre o dia em que 14 balas assassinas da polícia política (PIDE), privaram o povo, particularmente o de Nogueira da Regedoura, de um amigo solidário e fraterno e de um médico de grande valor.

Na romagem, a que se associaram muitas pessoas, lembrando a personalidade do camarada homenageado, usaram da palavra representantes do PCP em nome da Comissão Distrital de Aveiro, da Comissão Conselheira de Espinho e da Organização local, Nogueira da Regedoura.

Terminou a romagem com as palavras de Jorge Ferreira Soares, filho do homenageado que agradeceu o acto a que acabara de assistir.

ROTARY CLUBE DE ESPINHO

Cont. 1ª Página

nos banha, quer andar para a frente. Que, o Lions e o Rotary Club de Espinho saibam ocupar o seu espaço na comunidade espinhense é o meu sincero desejo — rematou o novo presidente leonista.

Nouso da palavra seguiu-se o presidente do distrito 197, eng. José França, do Rotary Club do Porto, decano dos clubes rotários portugueses. Começou por agradecer a distinção que lhe foi dada ao falar em nome de todos os companheiros. O eng. José França, padrinho do presidente que estava a ser empossado, afirmou estar encantado pelo facto do Rotary Clube de Espinho estar preocupado com a comunidade local, como o atesta o caso das duas crianças espinhenses que irão passar férias a França ou Inglaterra.

No seu primeiro discurso como presidente do Rotary Club de Espinho, o dr. Mário Jorge salientou o trabalho que vem sendo desenvolvido e o muito que ainda há a desenvolver em prol de uma maior compreensão entre os povos. *Somos uma organização que procura a paz e a concórdia entre os povos e as nações. Nesse sentido os Rotary Clubs podem constituir um elo de ligação entre as comunidades do universo, onde o aspecto espiritual seja o mais importante* — afirmou a dado passo.

Na parte final do seu discurso, o novo presidente, apesar de optimista, colocou algumas interrogações sobre o que são as tarefas principais do movimento rotário.

CASOS DE POLÍCIA

ATROPELAMENTO
DE PEÃO

No passado dia 1, pelas 9.15 horas, na rua 62, a viatura ligeira JT-05-91, conduzida por Fernando Manuel da Costa Monteiro, residente na rua Fernandes Tomás, nº 501 — Porto, atropelou Maria Celeste Moreira Martins, moradora na rua dos Limites, Anta — Espinho.

O peão sofreu várias escoriações, tendo recebido assistência no hospital de Espinho, para posteriormente seguir para a unidade hospitalar de Vila Nova de Gaia.

DETENÇÃO

Foi detido pela Polícia de Segurança Pública, secção de Espinho, um indivíduo de sexo masculino residente em Espinho. A detenção aconte-

ceu em sequência de um mandato de captura emanado pelo Tribunal.

QUEIXAS

Elevou-se a vinte e nove o número de queixas apresentadas durante a passada semana, nove das quais por agressões mútuas entre famílias residentes no Bairro Piscatório. Treze das queixas apresentadas são consequência de furtos, com especial incidência no interior de estabelecimentos comerciais e interiores de viaturas. Foram ainda apresentadas queixas contra cinco indivíduos que passaram cheques sem provisão. No mesmo período foram "limpas" na feira duas carteiras com documentos e dinheiro. Volvidos alguns dias as carteiras apareceram, mas só com a documentação.

A PSP encontrou um motorizada com dois motores de cor cinzenta, desconhecendo-se a sua origem.

Na segunda-feira os efectivos da secção de Espinho da PSP estiveram em intensa actividade na feira semanal da cidade, mormente na zona destinada aos ciganos. Por o que conseguimos apurar tal situação ficou a dever-se ao facto da ocupação de espaços na feira sem que para tal estivessem autorizados alguns vendedores ambulantes.

Rui Abrantes

ADVOGADO

Rua 18 nº 582 - 1º Esqº
Sala 3
Telef. 723811 ESPINHO

ÓPTICA DE ESPINHO

ÓPTICA MÉDICA - LENTES DE CONTACTO

DE DAVID AUGUSTO
Técnico especializado

Óculos de Sol
A mais variada colecção em armações

Execução de todo o receituário médico
Tratamento térmico de lentes de contacto
Fornecedor oficial dos serviços sociais

Rua 23 Nº 836
4500 Espinho
(Junto ao posto da P.S.P.)

FONSECA
TECIDOS
MODAS

Rua 19 • nº 275 • Tel. 720413

ESPINHO

A VARINA

Especialidades: Arroz de marisco. Lulas, Caldeirada, Bacalhau, Rojões e as famosas papas de sarrabulho.

SERVIMOS PARA FORA

Rua 2 nº 1269 - ESPINHO
TELEF. 724630

HÓQUEI DE SALA

AAE VICE-CAMPEÃ DE INICIADOS E INFANTIS

Como era previsível, terminaram com vitórias do Ramaldense (infantis) e Viso (iniciados) os campeonatos nacionais da modalidade.

Sem grandes tradições na modalidade, a Académica de Espinho deu boa conta de si e acabou como vice-campeã nas duas categorias e a não haver algumas habilidades das arbitragens podia pelo menos um título hoje morar em Espinho.

Na jornada derradeira, as equipas espinhenses venceram de forma concludente os seus antagonistas, vincando uma vez mais o seu potencial técnico e tático.

Em infantis os espinhenses defrontaram o Palmense e acabaram vencedores por 7-2. Os jovens do Mocho estiveram em bom plano, actuando de acordo com as suas potencialidades, acabando por maravilhar quantos assistiram à jornada derradeira.

Ainda tentou o Palmense responder mas em vão o fez, na medida que os jovens espinhenses estavam endiabrados.

Também em iniciados os espinhenses terminaram a época da melhor maneira, vencendo de foma que não deixa dúvidas a equipa do Cascais, que apesar de tudo nunca virou a cara à luta e tentou sempre contrariar a mais valia da equipa espinhense. Não fossem algumas lesões que apoquentaram a equipa e poderia a Ac. Espinho ter feito ainda melhor na fase final. No entanto, foi satisfatória a participação do conjunto espinhense na prova, ainda por cima sendo o primeiro ano que esteve presente.

Na jornada derradeira os resultados e as formações foram as seguintes:

Infantis: A.A.E., 7 — Palmense, 2.
Iniciados: A.A.E., 5 — Cascais, 2.
A.A.E. (Infantis) — Miguel, Marco, Nelson, Feliciano, Catarino, Justino, Matos, Rocha, Pedro, Eusébio, Rui e Victor.
A.A.E. (Iniciados) — Paulo, Miguel, Mário, Marques, Pedro, Rolando, Ulisses, Reis, Marco e Luis.

FOI UM ÊXITO A DESLOCAÇÃO DAS "VELHAS GUARDAS" DO RIO LARGO A FRANÇA

Ao obter o segundo lugar no Torneio Internacional de Veteranos de Nandy, as "Velhas Guardas" do Rio Largo Clube de Espinho concluíram da melhor maneira a digressão de 10 dias a Andorra e França.

Mas se no campo desportivo a digressão do clube espinhense foi um êxito, também no aspecto social a agremiação espinhense marcou pontos, como o atesta o facto do presidente da Associação dos Portugueses de Grigny, José Gomes ter recebido a comitiva como maior entusiasmo.

No restaurante "Costa Verde" Villeneuve Saint-Georges, realizou-se um jantar onde estiveram presentes membros da organização do tor-

neio e da equipa espinhense. Na ocasião foram feitos os discursos de circunstância, sendo destacado o papel que realizações como estas têm no aproximar dos povos e em particular das comunidades portuguesas. Durante o jantar foi anunciado que a A.S. Grigny fará em Março do próximo ano uma digressão a Portugal, escalando Espinho, onde poderá participar num torneio de futebol.

No jogo de apresentação a equipa espinhense venceu a A.S. Grigny por 2-0, deixando boas perspectivas para o torneio.

Na vila de Nandy decorreu o torneio, acabando a equipa espinhense por alcançar o segundo lugar num conjunto de

seis equipas. A equipa espinhense terminou a partida final empatada a zero bolas, acabando derrotada na marcação de castigos máximos.

O Rio Largo acabou por conquistar a Taça Disciplina.

Durante a digressão a equipa base dos espinhenses foi a seguinte:

Américo; Litos, Quim, Nino; Ventura, Jorge, Rui, Águas e Batista; Quim Chão e Magano. Jogaram ainda Gaspar, Casal, Santos, Macêdo, Zé Bastos e Bica.

De regresso a Portugal o Rio Largo jogou em Andorra e foi copiosamente derrotado pelo Clube de Veteranos local por 8-0.

LEITÃO VAI SER OPERADO

É muito provável que o atleta olímpico espinhense António Leitão tenha que ser operado. A confirmar-se a necessidade da intervenção cirúrgica, tudo aponta para que seja em finais de Agosto começo de Setembro.

O atleta espinhense começou há pouco nova fase

de recuperação, mas à medida que vai intensificando o ritmo de treinos começa a ressentir-se da lesão que contraiu na perna esquerda, que o vem apoquentando e que o tem impedido de estar ao nível do seu melhor.

Em conversa curta que tivemos com António Leitão ficou-

nos a ideia de que estava triste com todas as contrariedades, mas disposto a lutar até conseguir voltar a ser o atleta de nível que lhe permitiu a conquista de uma medalha olímpica.

Quando me encontrava em fase adiantada da recuperação comecei a ter de novo

dores na perna esquerda, o que me impossibilita de treinar a 100%. A partir de certa altura começo a defender-me e tenho medo de colocar a perna com firmeza, o que me obriga a arrastar a perna esquerda e a contrair micro-rupturas — adiantou-nos o atleta.

Apesar de todas as contrariedades, António Leitão quer voltar em grande e para tal vai lutar sem tréguas, como ele próprio nos afirmou. Vou ser mais teimoso que a lesão e irei até onde for necessário para, de uma vez por todas, acabar com todos os problemas que me têm apoquentando e voltar a ser o mesmo atleta que ainda em tempos recentes dava alegrias aos adeptos da modalidade.

António Leitão com grande vontade de vencer mais uma prova difícil na sua carreira já cheia de êxitos.

CAFÉ e RESTAURANTE COPELIA

Almoços e Jantares
Servido à lista
Especializado em
Casamentos e Baptizados
Grande variedade de
Petiscos.
Rua 23 nº 808 - Tel. 723152
ESPINHO

O RECANTO

ALBERTO JOSÉ
PEREIRA REIS

Mobiliário Artístico e Decorações

Rua 12, nº 593 ESPINHO
Telef. 723299

ISAURA Cabeleireira

Rua 16, nº 752
Telefone 720461
ESPINHO

RETRATOS DE ARTE

Foto

Artis

A BELEZA DA FOTOGRAFIA

FAÇA UMA VISITA AO NOSSO ESTÚDIO

RUA 19 ★ ESPINHO

CENTRO DIETÉTICO

ABOTICA

- Produtos dietéticos
- Cosmética natural
- Alimentação racional
- Chás e plantas medicinais
- Consultas de naturoterapia
- Massagens

Rua 18 nº 777 - Tel. 725034
ESPINHO

ALFAIATARIA MANO

José Ricardo Mano

Executa com perfeição todo o serviço para homem, senhora e criança.

Rua 30 • nº 731 - ESPINHO
Telef. 721823

Rui Abrantes

ADVOGADO

Rua 18 nº 582 - 1º Esqº
Sala 3
Telef. 723811 ESPINHO

Atelier RIBEIRO, LDª

Projectos de:
Urbanização, Loteamento e Arquitectura
Cálculos de:
Estabilidade, Bertão Armado, Redes de Águas e Esgotos

Sede rua 31, nº 267
Gabinete rua 19, nº 192 - 1º andar
Telefone 723063 ESPINHO

"BETO" DO SASSARICANDO DIA 17/07

NO
"O Boticário"

ED. PALMEIRAS-LOJA 01-RUA 08, 805
ESPINHO



SESSÃO DE AUTOGRAFOS
COM MARCOS FROTA
PELAS 12:00 H

O Boticário

NAO PERCA " A CERIMONIA DO ADEUS "
EM LISBOA NO
TEATRO TRINDADE DE 15 A 30 DE JULHO
APOIO CULTURAL " O BOTICARIO "

ASSEMBLEIA MUNICIPAL

* UMA SESSÃO DIVERTIDA

REVISÃO DO PLANO DE ACTIVIDADES E ORÇAMENTO APROVADOS PELA MAIORIA

A sessão do dia 7 assumiu aspecto "sui generis" pela forma jocosa como decorreu e que teve o condão de provocar o riso divertido da assistência e não só. Houve mesmo necessidade de o presidente da mesa lembrar que estavam a ser tratados assuntos sérios e apelar para que terminasse a linguagem jocosa das intervenções.

A exposição sobre o estado do concelho que o presidente da mesa convidou a Câmara a fazer, foi feita pela voz de Valdemar Ribeiro, no exercício da presidência mas limitou-se

a um relato sumário do conteúdo das actas das sessões da Câmara o que não satisfaz os vogais da Assembleia.

As perguntas ao presidente foram em grande número pretendendo os vogais ser elucidados sobre variados assuntos. Quizeram saber o que fizera a Câmara para defender os jovens tabalheiros transferidos para a EDP e que foram despedidos por esta empresa; que contactos tinham sido feitos para a concretização da nova Escola do Ciclo Preparatório; o custo da Fonte Luminosa, apeli-

dada de "Basófiás"; a quanto montaram as despesas com as festas do Dia da Cidade; o valor das obras feitas no Parque de Campismo e quem as pagou; o que era o objecto de mármore que desde há tempos está no átrio da Câmara, entre muitas outras perguntas.

Valdemar Ribeiro, a cargo de quem estiveram as respostas, não o fez de forma suficientemente elucidativa e deixou muitas delas sem serem abordadas tendo além disso enveredado por uma certa jocosidade que foi depois seguida nas intervenções

dos vogais que insistiam nas respostas às suas perguntas e faziam considerações críticas relativamente às que tinham sido dadas.

Depois das perguntas dos vogais, respostas do presidente, réplicas e insistências dos vogais e novas respostas da Câmara, os vogais ainda não se consideraram elucidados mas o presidente da mesa não permitiu a continuação do debate dando por terminado este período, fazendo-o de forma autoritária que não lhe costumamos ver usar.

Apesar do adiantado da

hora e porque a Câmara entendia muito urgente a aprovação dos documentos da Revisão do Plano e do Orçamento entrou-se na ordem dos trabalhos alterando essa ordem.

Não foram precisos mais de quinze minutos para que documentos com a importância dos que estavam em apreciação fossem aprovados sem um mínimo de discussão como se impunha. Praticamente só a CDU, que votou contra, teve críticas em coerência com as posições assumidas quando da discussão do Plano e do Orçamento para 1989. Teixeira Lopes

disse que este documento dá razão da CDU mostrando que houve verbas mal atribuídas, quer por excesso quer por defeito, que o Plano era e continua a ser megalómano e eleitoralista.

Feita a votação foi aprovada a Revisão do Plano e do Orçamento e ainda seria aprovada a Desmunicipalização dos Serviços Municipalizados também sem discussão.

A Assembleia vai continuar no próximo dia 13 de Julho, quinta-feira.

BREVES

COISAS SÉRIAS

O Presidente da mesa da Assembleia Municipal, Ferreira de Campos, não gostou (com razão) dos termos em que foram dadas as respostas da Câmara e as réplicas dos vogais tendo a dada altura feito um apelo: "senhores vogais e vereadores, acabemos com o tom jocoso das intervenções, estamos a tratar de coisas sérias".

AOS QUESITOS DISSE NADA!

Saudade Teixeira Lopes, eleita da CDU, queixando-se de que não tinham sido dadas respostas elucidativas, ou que nem sequer tinha havido respostas às suas perguntas, rematou: "O sr. Valdemar Ribeiro, aos quesitos disse nada."

SENSATEZ PRECISA-SE

Respondendo a uma interpelação sobre a eventual aquisição de uma viatura para a presidência no valor de 13.000 contos, Valdemar Ribeiro estranhou que tivesse transpirado para fora da Câmara

mas afirmou que essa era uma mera hipótese surgida mas que felizmente "há na Câmara vereadores sensatos, como Rolando de Sousa e Azevedo Brandão com opinião contrária".

Face a esta resposta, Teixeira Lopes (CDU) observou: "o sr. Valdemar Ribeiro por modéstia não se incluiu nos sensatos mas concluímos que o sr. vereador Fonseca, que está sentado ao seu lado, é dos insensatos!"

NÃO HÁ DESEMPREGO...

O presidente da Câmara em exercício é de opinião de que no concelho de Espinho não há desemprego.

Segundo disse "o que há é profissionais do desemprego que se sentem ofendidos se alguém quer que eles trabalhem".

"BASÓFIAS"

A Fonte Luminosa foi apodada de "Basófiás" por só funcionar para impressionar e de forma muito irregular tal como o caudal do rio Mondego que os es-

tudantes de Coimbra conhecem como o "Basófiás", disse Teixeira Lopes.

RAPARIGA BONITA NAS INFORMAÇÕES

Os munícipes vão "ter uma rapariga bonita atrás daquele balcão de mármore a prestar-lhe informações" segundo foi dito pelo vereador Valdemar Ribeiro em resposta a uma pergunta sobre o uso do "balcão" que está no átrio da Câmara. Em segunda intervenção sobre o mesmo assunto acrescentou: "pode ser colocada qualquer funcionária da Câmara porque são todas umas bonitas mulheres" e acrescentou "desde que aparecerem os institutos de beleza já não há mulheres feias em Espinho".

ENGº OSCAR JÁ TRABALHA

Perguntado sobre a atitude da Câmara face à resposta da EDP relativamente ao conhecido caso da integração do engº Oscar Ribeiro naquela empresa, o vereador Valdemar Ribeiro afirmaria: "a Câmara já fez alguma coisa, pelo

menos já pôs o engº Óscar a trabalhar". Não se ficou a saber em que pé está a situação mas ficou a saber-se que o engº Óscar não trabalhava e agora tem trabalho. Já foi alguma coisa.

AUTORITARISMO

No que pareceu uma forma de evitar maiores embaraços ao presidente da Câmara em exercício, o presidente da mesa não permitiu a insistência em perguntas que tinham ficado sem resposta. Face aos protestos de Luís Gomes (CDS) e Saudade Teixeira Lopes (CDU), que queriam intervir, Ferreira de Campos disse que o período para esse fim terminara. Perante os protestos foi peremptório "a decisão está tomada, não dou a palavra a mais ninguém" e acrescentou "eu é que dirijo a sessão, quem quiser pode recorrer para o plenário da Assembleia".

Foi uma manifestação de autoritarismo que talvez pudesse ter sido evitada e que se estranha porque não tem sido prática do dr. Ferreira de Campos.

PRÉMIO IMPRENSA O BOTICÁRIO

Participe e sinta de perto a natureza do Brasil

• O Prémio Boticário, organizado pelos jornalistas brasileiros, membros da Associação de Imprensa Estrangeira, será outorgado anualmente a um jornalista português, autor da melhor reportagem sobre o Brasil veiculada na Imprensa, Rádio ou TV em Portugal.

• O Prémio será atribuído em Setembro de cada ano, e a reportagem, escolhida por um júri constituído por três jornalistas brasileiros — membros da Associação de Imprensa Estrangeira em Portugal, um representante do Boticário, e um representante da Agência Planarte.

• Só serão consideradas as reportagens de jornalistas titulares de carteira profissional.

• Só serão consideradas as reportagens que tenham sido veiculadas entre Outubro de 88 e Agosto de 89.

• Para concorrer, as cópias das reportagens devem ser remetidas até 30 de Agosto de 89 para: Prémio Boticário — Sala de Imprensa — Palácio Foz — Lisboa

Ao cuidado de Norma Couri, Cristina Duran ou Yair Rätner

Telefone para contactos — 36 34 64 / 36 28 15

• O Prémio Boticário é pessoal, intransmissível, e não pode ser atribuído "ex-aequo".

• Não haverá recurso às decisões do júri.

• O Prémio — uma viagem aérea Lisboa-Brasil-Lisboa, e estadia de uma semana em Hotel de cinco estrelas, na cidade à escolha do premiado — será entregue em acto público, pessoalmente ao premiado, no dia 6 de Setembro de cada ano, junto com o Troféu Boticário.

Director: Alfredo Casal Ribeiro
Chefe de Redacção: Abílio Adriano
Redacção: Rua 62 • nº 251 • Telef. 721621 • Espinho
Propriedade: NASCENTE — Cooperativa de Acção Cultural
Fizeram este número: Abílio Adriano, Alfredo Casal Ribeiro, Carlos Morais Galo, Fausto Neves e Mª Alice C. Ribeiro.
COLABORAÇÃO ESPECIAL: Carlos P. Morais
TIRAGEM DESTE NÚMERO: 2 000 exemplares
Composição e Impressão: A FOLHA, CCCRL., CORAZE Ind. Gráficas - Telef. 65506 - O. de Azeméis
Execução Gráfica: CORAZE - Ind. Gráficas - O. de Azeméis
Depósito Legal: 2048/83

MARE
VIVA



PORTE
PAGO

MUNICIPAL

da

Ruas