

89.084

MARÉ VIVA

DIRECTOR: ALFREDO CASAL RIBEIRO

SEMANÁRIO

ANO XIV - Nº 635 - 03. 08. 89 - 35\$00



PODER LOCAL

REUNIÃO DA CÂMARA

**"BODAS DE DIAMANTE"
XIV TORNEIO DA COSTA VERDE
5 e 6 DE AGOSTO**

EXPOSIÇÃO DE ESCULTURA EM SETEMBRO

**COM GRANDE APARATO
A TÔMBOLA
FOI ENCERRADA**

A sessão pública mensal do Executivo realizou-se no passado dia 25 de Julho sob a presidência de Elsa Tavares e com a ausência dos vereadores, Rolando de Sousa por estar de férias e Carlos Sabença que justificou a falta. Tal como já aconteceu com outras reuniões, também esta decorreu de forma morna.

exemplares deste 1º volume dos Anais da História de Espinho, em vez dos 1.000 pretendidos pela Junta. O vereador Azevedo Brandão não participou na votação, por ser o autor da obra, e depois da deliberação da Câmara informou que "oferece os direitos de autor de 1.000 e xemplares do 1º volume a editar".

ESCULTURA
A presidenta da Câmara foi encarregada de realizar as acções necessárias para a concretização de uma Exposição de Escultura que será feita no Par-

à Câmara uma informação segundo a qual a proposta para fazer o projecto da obra em epigrafe, fora elaborada em nome de uma sociedade que não se chegou a concretizar, pelo que

**ASSEMBLEIA GERAL
JOGO COM OS "LEÕES"
FOI O PRATO FORTE
DAS INTERVENÇÕES**

Para além dos poucos processos de obras que foram apreciados e da decisão de fazer novos contratos com trabalhadores cujos contratos vão caducar, os assuntos foram escassos.

"SPINUS"
Foi deliberado conceder a autorização pedida pelo proprietário da Spinus para proceder a "Obras de Acondicionamento Acústico".

É PÚBLICA MAS...!
Assistentes à sessão pública da Câmara queixaram-se de que as intervenções dos vereadores são feitas em tom muito baixo (surdina) o que não permite a quem quer que seja ouvir o que eles dizem. Deste modo a sessão é pública mas ninguém fica a saber o que cada um diz. Será o que desejam? Que ninguém ouça?

**GREVE DOS
BANCÁRIOS
FECHOU OS BALCÕES
EM ESPINHO**

ANAIAS DA HISTÓRIA DE ESPINHO
A Câmara, sob solicitação da Junta de Freguesia de Espinho, decidiu atribuir um subsídio de 1.228 contos para a edição de 2.000

ABAIXO-ASSINADO
Moradores do Bairro da Sermanha, Ponte de Anta, fizeram chegar à Câmara um abaixo-assinado a solicitar a ligação de água potável às suas moradias.

que João de Deus, na zona envolvente da Casa de Chá, a partir do dia 2 de Setembro.
PASSAGEM INFERIOR - RUA 33
Pelo engº civil António José Marques foi enviada

solicita a aceitação da referida proposta em termos individuais e a celebração do contrato em conformidade. A Câmara tomou conhecimento e deliberou deferir o pedido.

**TIROTEIO ENTRE P.S.P. E CIGANOS
MATOU CAVALOS** PÁG. 3

**JUNTA DE FREGUESIA DE ESPINHO
PROMOVE REALIZAÇÕES TURISTICAS**

- DIA 05/08 - Gincana em Patins e Skatte - Avenida 8 (Junto ao Casino)
- DIA 12/08 - Concurso do lançamento do "Balão" - Esplanada (Junto à Gelataria "Esquimó")
- DIA 15/08 - Desenho Livre sobre Espinho - Rua 19
- DIA 19/08 - Concurso do lançamento do "Papagaio" - Esplanada defronte da Praia da Baía
- DIA 22/08 - Construções na Areia - Praia da Baía
- DIA 26/08 - Gincana de Bicicletas - Avenida 8 - Junto ao Casino

- DIAS 14/08 a 21/08** - Exposição de Fotografias e Postais do Espinho Antigo - Salão Nobres da Associação Comercial
- FESTIVAL INTERNACIONAL DE FOLCLORE**
- DIA 16/08 - Grupos do México, Jugoslávia e Turquia
 - DIA 18/08 - Grupos da Polónia e da Irlanda
 - DIA 22/08 - URSS (RÚSSIA), Checoslováquia e Hungria
 - DIA 25/08 - Israel e Argélia

CENTRO AZUL EM ESPINHO

No Salão Nobre da Piscina, local onde este ano vai funcionar o Centro Azul de Espinho, está patente ao público até ao dia 10 de Agosto uma exposição ligada aos problemas ecológicos: "Ecologia em Acção".

Direccionada para questões ecológicas, esta exposição vem alertar-nos para uma das grandes preocupações do mundo moderno, que corre o risco de ser rapidamente destruído se não houverem acções conjuntas em procura da defesa do meio ambiente.

DIOGO DE MACEDO CENTENÁRIO DO NASCIMENTO

No âmbito das comemorações do Centenário do Nascimento de Diogo de Macedo (Escultor, Museólogo e Escritor), está a Casa-Museu Teixeira Lopes a desenvolver uma vasta acção cultural para dar a conhecer a vida do artista.

Na exposição que irá decorrer até ao dia 15 de Dezembro serão dados a conhecer vários aspectos da vida de Diogo de Macedo. O local onde nasceu, os amigos, o director do Museu de Arte Contemporânea e o escritor são fases da sua vida que o grande público terá oportunidade de conhecer melhor.

LIVROS

PUBLICAÇÕES EUROPA-AMÉRICA

- A BATALHA DO ATLÂNTICO I VOL. Léonce Peillard

No prefácio deste livro, o Almirante Karl Donitz apela à veracidade com que os acontecimentos são relatados e à imparcialidade com que é tratada a temática.

Neste 1º volume é tratado o período de 1939 a 1942.

O mar, os homens, os navios e a guerra aparecem aqui reunidos sob a perspectiva de uma rigorosa investigação cientificamente conduzida e que, ao mesmo tempo, deixa transparecer todo o dramatismo dos inúmeros combates navais des-critos.

- ECONOMIA POLÍTICA - UMA HISTÓRIA CRÍTICA John Kenneth Galbraith

Neste livro, Galbraith vê a economia política como o reflexo de um conjunto de ideias económicas específicas: as de Adam Smith, no contexto do primitivo trauma da Revolução Industrial; as de David Ricardo, numa fase madura; as de Karl Marx, no tempo do capitalismo desenfreado; as de John Maynard Keynes, como a resposta implacável à grande depressão.

maré viva
A VIVA VOZ DE ESPINHO

ÓPTICA DE ESPINHO

ÓPTICA MÉDICA - LENTES DE CONTACTO
DE DAVID AUGUSTO
Técnico especializado

Óculos de Sol
A mais variada colecção em armações

Execução de todo o receituário médico
Tratamento térmico de lentes de contacto
Fornecedor oficial dos serviços sociais

Rua 23 Nº 836
4500 Espinho
(Junto ao posto da P.S.P.)



O que é a droga?

É tudo aquilo que fumado, inalado ou injectado provoca alterações psíquicas, sentidas como agradáveis, mas que cria com a pessoa uma relação em que esta se sente cada vez mais ligada à droga e cada vez menos capaz de se interessar e sentir prazer nas coisas normais da vida.

O que se pode fazer por um amigo que se droga?

Pode dar-se uma ajuda muito importante:

- procurando estar com ele;
- interessando-o por outras actividades;
- ajudando-o a descobrir os seus próprios gostos e capacidades;
- integrando-o num outro grupo de amigos;
- mantendo com ele uma relação compreensiva e estimulante;
- ajudando-o a procurar apoio num centro de tratamento de toxicodependentes.

O que é o mundo da droga?

O mundo da droga não é constituído apenas pelo tráfico e consumo de drogas ilegais como haxixe, a marijuana, a heroína ou a cocaína.

O mundo da droga é também o abuso de drogas legais como o álcool e ainda de certos medicamentos utilizados de forma excessiva, como comprimidos para dormir ou emagrecer. Tudo isto é o mundo da droga.

O tráfico de droga só prejudica os consumidores?

Não, o tráfico de droga prejudica mesmo aqueles que não a consomem.

É uma actividade extremamente bem organizada e que dispõe de meios sofisticados. As redes utilizadas para o transporte ilícito da droga servem, por vezes, para fazer, também, contrabando de armas.

Os bandos de traficantes conseguem lucros enormes que utilizam para corromper, intimidar e destabilizar as nações. É por isso que os países isoladamente não podem resolver este problema e necessitam de cooperar entre si.

O problema da droga e do seu tráfico tem a ver com, todos nós, porque todos somos vítimas dele.

Todos os dias das 12 às 24.00 h
726 77 66 de Lisboa
49 12 12 do Porto

O PROJECTO VIDA
FALA CONSIGO PELA

linha Aberta

Mais informações nos serviços regionais do Instituto da Juventude

FERNANDO RODRIGUES LIMA

Distribuidor de papéis COLOWALL e outras marcas
PAVIMENTOS E CORTIÇAS
DESCONTOS ESPECIAIS PARA EMPREITEIROS

Rua 26, nº 329
Telef. 721 739 - ESPINHO

A VARINA

Especialidades: Arroz de marisco, Lulas, Caldeirada, Bacalhau, Rojões e as famosas papas de sarrabulho.

SERVIMOS PARA FORA

Rua 2 nº 1269 - ESPINHO
TELEF. 724630

forno de espinho

**PADARIA E CONFEITARIA DE
Gomes & Pereira, Lda.**
ESPECIALIDADES EM:
Pão Holandês, Pão Tigre, Pão Centeio,
Pão Espanhol, Pão D'Água (exclusividade),
Pão de Flocos, Salgadinhos e Pizzas.

Trança de Carnes, Bola de Carnes com Queijo Mosarella,
Bolo Rei do Forno, Bolo de Uvas com Nozes, Bolo Escangalhado,
Regueifa Doce

**A DIFERENÇA
FABRICAMOS A QUALIDADE**

Rua 19, nº 1278 - Telefone 725338 - 4500 ESPINHO

INFORMAÇÕES

TELEFONES:

"MARÉ VIVA"	
NASCENTE	72162
Emergência	11
P.S.P.	72003
B.V. de Espinho	72004
B.V. Espinhenses	72004
Informações/CP	56414
Serv. Munic. de Espinho	72004
C.M. Espinho	72002
Rep. Finanças de Espinho	72075
Tribunal	72235
G.N.R.	72003

TÁXIS:

Estação/CP	720010
Câmara	723167
Rádio Táxis (Central)	720118
"Os Unidos de Espinho"	722232/722482

HOSPITAIS:

Espinho	720327
Gaia	394613
Stº António	27354
S. João	487151

FARMÁCIAS

Quinta, 3	Paiva
Sexta, 4	Higiene
Sábado, 5	G. Farmácia
Domingo, 6	Teixeira
Segunda, 7	Santos
Terça, 8	Paiva
Quarta, 9	Higiene



VISTA OS SEUS FILHOS NA

BOUTIQUE M1

Tel. 724174
Rua 62 nº 113 - ESPINHO

Roseumhos



Perguntada sobre se o seu livro "Somos todos Hispanos" tinha alguma relação com a ideia do romance "A Jangada de Pedra", do José Saramago, Natália Correia, figura conhecida da literatura e da política nacionais, respondeu só isto: "Não, não. Nunca li o livro do Saramago. Eu não sou uma leitora de livros comerciais. Eu sou uma marginal".

Automaticamente me lembrei de que o nosso Primeiro Ministro em tempos, depois de ter afirmado que não lia semanários nem jornais, não se eximiu de desancar forte e feio na antiga imprensa a que hoje se dá o rótulo de "especial".

ELEIÇÕES AUTARQUICAS CDU - APRESENTA CANDIDATOS

Depois da apresentação dos candidatos para autarquias de Espinho, a CDU já decidiu quanto a outras candidaturas no Distrito de Aveiro, segundo comunicação que recebemos da Coligação Democrática Unitária.

AVEIRO

O cabeça de lista da CDU à Câmara Municipal de Aveiro é o dr. José Manuel Andrade Amaro, licenciado em Direito e militante do PCP, de cuja Comissão Distrital faz parte.

Para encabeçar a lista concorrente à Assembleia Municipal de Aveiro, a CDU propõe o dr. João Seixas Neves, também licenciado em Direito e membro do Con-

afirmar que a "Jangada" não é um livro comercial. Não li o "Somos Todos Hispanos", por isso não posso declarar a obra de Natália Correia como catalogável nos muitos produtos dos Hipermercados que vão pululando pelo País fora. É que isto de emitir juízos de opinião quando se não conhece a matéria é susceptível de redundar em asneira.

Quantas vezes se incorre em pecadilhos deste género, perorando a respeito daquilo que se não sabe nada ou se entende pouco. Até em coisas bem corriqueiras se falha redondamente. Ouço muitas vezes, a propósito de comes e bebes, afirmar que "não gosto disso". Tenho para mim que a lagosta, apesar de cotada ao nível dos artigos de ourivesaria é uma apetecível manjar. Pois muitas vezes me têm chegado aos ouvidos afirmações como esta: "não gosto de lagosta". Só que

vezes o nariz torcido a comê-lo, obtenho por resposta uma negativa absoluta.

Em tempos também eu afirmava, repetidamente, que não gostava deste e daquele produto de culinária, mas, francamente, quase sempre ou era por eu ser um esquisito de boca, ou então era porque nunca tinha provado o que outros me diziam ser um pitêu.

Isto lembra-me um indefectível apaixonado da sua e minha terra, este Espinho de que tanto gostamos, que me verberava o gosto de, quando possível, ir gozar uns dias de férias ao Algarve. Porque, segundo ele, a província mais ao sul de Portugal não tinha nada que a recomendasse, porque era feia, o mar não prestava, aqui, sim, é que era bom. Até que uma dia um seu parente comprou um apartamento lá para as bandas dos Portimões. Como era de borla, nem pensou um momento em ir lá passar uma férias.

Já a raposa achou as uvas verdes por não as ter ao alcance e voltou a cabeça para trás quando ouviu o ruído da queda de uma parra...

MENORES EM SITUAÇÃO DE RISCO

Visando a defesa dos menores em situação de risco foi criado um NÚCLEO constituído por várias Instituições, como a Autarquia, Centro de Saúde, Hospital, Delegação Escolar, Tribunal e o Centro Regional de Segurança Social.

Este núcleo vai promover algumas acções de que daremos notícia em próximos números.

CASOS DE POLÍCIA

ATROPELAMENTO

Isabel Maria Candeas Sousa Silva, moradora na rua 11 em Espinho, quando conduzia o veículo QG-70-86, na rua 20, atropelou Diana Maria Fortuna Couto Duarte moradora na rua 26 em Espinho, a qual depois de assistida no Hospital de Espinho, seguiu para a sua casa.

ACIDENTES

De um acidente registado na EN 109, Silvalde (mais um), entre as viaturas QG-80-05 e CT-87-98, conduzidas respectivamente por Ana Gomes Soares Violas, residente em Silvalde e Rufino Cardoso Ferreira, morador em Oleiros, resultaram avultados danos materiais em ambas as viaturas. A condutora Ana Violas sofreu ferimentos, tendo regressado a casa depois de receber tratamento no Hospital

de Espinho.

No cruzamento das ruas 20 e 41, (os cruzamentos com a rua 20 continuam a ser fonte de acidente) deu-se um acidente entre a viatura ligeira HU-20-92, conduzida por Francisco Correia Batista, de Esmoriz, e a motorizada 1 VNG-59-47, conduzida por Artur Martins Pinhal, de S. Felix da Marinha, tendo este sofrido ferimentos de que recebeu tratamento no Hospital de Espinho, seguindo depois o seu destino.

DETONAÇÕES

No dia 24 pelas 23 horas foram detidos pela P.S.P. local, 5 indivíduos do sexo masculino, todos residentes em Esmoriz, Anta, por consumo e posse de droga. Foi também apreendida a carrinha que um dos detidos conduzia.

Voltou a ser recapturado e

reenviado à Tutoria, um menor que já por várias vezes fugiu daquele estabelecimento de correcção.

QUEIXAS

Na PSP de Espinho deram entrada 2 queixas por emissão de cheques sem cobertura, 2 por assaltos, sendo um a estabelecimento comercial e outro a uma residência e 3 por agressão, por furtos do interior de viaturas estacionadas junto às praias, queixaram-se 6 lesados. As precauções aconselhadas pela PSP não são observadas e depois queixam-se.

ENCONTRADO MORTO

Alvaro Pereira Ribeiro foi encontrado morto na sua residência, rua 33, na manhã do dia 28, supondo-se que teria falecido há alguns dias, dado o estado de decomposição do cadáver.

TROCA DE TIROS ENTRE A POLÍCIA LOCAL E CIGANOS

No dia 30, pelas 20 horas, 5 ciganos envolveram-se em desordem no Café Pinhal no Bairro Piscatório, provocando prejuízos de vária ordem.

Alertada, a Polícia foi ao local da desordem onde os ciganos já tinham desaparecido indo refugiar-se num acampamento, em Sales, Silvalde, onde a polícia os encontrou. Identificado o chefe do grupo ele ter-se-ia responsabilizado pelos danos provocados e comprometido a mento foi cercado por cerca de 50 "vareiros", armados de varapaus e sacos com brita do caminho de ferro, pedras que arremessaram para dentro do acampamento quando ainda lá se encontravam os agentes da autoridade. Quando estes tentavam suster os ciganos e acalmar os "vareiros" deu-se o disparo que precipitou tudo. Ao voltarem atrás já os ciganos estavam a ser armados com caçadeiras, por

uma cigana, e ameaçaram os agentes de morte caso não se retirassem.

Os agentes retiraram-se e com eles afastaram os "vareiros", mas voltaram ao acampamento com os reforços que entretanto fora possível reunir. Recebidos a tiro pelos ciganos os agentes embuscaram-se e deram tiros de intimidação para o ar, o que não resultou pois os disparos vindos interior do acampamento intensificaram-se. Sabendo a ameaça a maltrilhadora o que provocou a debandada dos ciganos que os agentes perseguiram sem resultado. Foi então que um movimento entre os arbustos levaram os agentes a atirar "a matar", o que provocou a morte de 2 cavalos e um cão que ali se encontravam.

Com a colaboração dos bombeiros e sob a luz de holofotes foi feita busca ao local onde não havia qualquer ferido. Uma arma caçadeira,

cartuchos por usar e grande número de cápsulas o que mostra a intensidade do tiroteio, foram apreendidos, juntamente com documentação que identifica os ciganos que ali estiveram acampados.

A PSP pensa que serão nove os ciganos que agora andam a monte armados com caçadeiras. Várias rusgas feitas durante a noite não tiveram qualquer resultado apesar de terem sido interceptados alguns ciganos que não foram detidos.

Com a colaboração do veterinário municipal os cavalos e o cão mortos na troca de tiros foram enterrados no local.

O chefe da esquadra de Espinho com quem falámos informalmente, manifestou-se satisfeito com o comportamento dos seus subordinados pela forma operacional e precavida como agiram nesta situação e por não se terem registado perdas de vidas humanas.

"OS MORGADINHOS" DE PARAMOS

O Rancho "os Morgadinhos", do Grupo Recreativo Benfazer Cultura e Desporto de Paramos, vai realizar na próxima sexta-feira, pelas 21.30 horas, no largo da Igreja de Paramos, o VII Festival Folclórico.

Do programa consta a con-

centração de todos os ranchos participantes no começo da avenida da Igreja (junto à entrada nacional 109) pelas 21.30 horas, seguindo-se o desfile até ao local pela seguinte ordem: Rancho "Os Morgadinhos" de Paramos, rancho de S. Martinho de

Anta, Rancho Folclórico As Fogaceiras de Santa Maria da Feira e grupo de danças e Cantares de Riomeão. Pelas 22.00 horas iniciar-se-á a apresentação de todos os ranchos ao público, seguindo-se finalmente a actuação pela ordem do desfile.

FÁBRICA DE ESTORES DO OUTEIRO

COLOCAÇÃO E REPARAÇÃO EM QUALQUER TIPO DE ESTORE

Palhinha — Tabuinha — Laminados

25 mm, 35 mm e 50 mm

Estores de telas verticais

Rua do Pinhal — ANTA — ESPINHO

TELEFONES: 725756 E 724035

TALHO D'ANTA

DE

Licínio Henriques da Silva

Venda de Carnes de Todas as Qualidades

Rua 32, nº 619 - Loja A Anta

Telefone 723827 (Talho)

Telefone 723249 (Residência) 4500 ESPINHO

CENTRO DIETÉTICO

A BOTICA

- Produtos dietéticos
- Cosmética natural
- Alimentação racional
- Chás e plantas medicinais
- Consultas de naturoterapia
- Massagens

Rua 18 nº 777 - Tel. 725034
ESPINHO

A MODELAR

Ervanária

Produtos Dietéticos

Telefone: 723068

R. 16 Merc. Municipal - ESPINHO

Aviamento rápido de receitas de óculos com desconto das Caixas da Previdência

Atelier RIBEIRO, LD^ª

Projectos de:

Urbanização, Loteamento e Arquitectura

Cálculos de:

Estabilidade, Bertão Armado, Redes de Águas e Esgotos

Sede rua 31, nº 267

Gabinete rua 19, nº 192 - 1ª andar

Telefone 723063 ESPINHO

Ciclomotores de Espinho

Sá Faria & Santos, Ld^ª

Armazém de acessórios para qualquer marca de motorizadas e bicicletas.

Motorizadas - Bicicletas - Acessórios

Rua 20, Nº 735 Av. 24, nº 841 -

Tel. 723800 - Apartado 107 - ESPINHO

Estação TUFF-KOTE DINOL

- de José Rocha Gomes -

Aberta de Segunda a Sábado das 8,30 às 19 horas

- Estação de Serviço
 - Tratamento Anti-Corrosivo
 - Parafinações, Lubrificações, Mudanças de óleo, filtro, etc.
- Rua 26, nº 428 - Telef. 724672 - 4500 ESPINHO

EDUCAÇÃO DE ADULTOS ABRANGIU TODO O CONCELHO

A Coordenação Concelhia de Espinho da extensão Educativa esteve durante o ano lectivo 88/89 com cursos de educação de adultos nas cinco freguesias do concelho.

Assim, funcionaram diariamente cursos de alfabetização nas freguesias de Anta, Espinho, Guetim, Silvalde e Paramos. Dos alunos que frequentaram os cursos até ao fim, dezasseis tiveram certificado de aproveitamento.

Paralelamente funcionaram três cursos do ensino preparatório (nocturno), dois em Guetim e o outro em Paramos. Sessenta e sete dos setenta alunos que frequentaram o curso na totalidade tiveram certificados de aproveitamento.

Outra das acções desenvolvidas no ano lectivo agora findo, estava inserida nos cursos sócios profissionais. Neste âmbito, foram leccionados dois cursos de electricista e um corte e confecção. Um dos cursos de electricista funcionou em Espinho e contou com a participação de quinze alunos, dos quais treze terminaram com aproveitamento. Em Silvalde, nas instalações da Junta de Freguesia, funcionou o outro curso de electricista, tendo participado vinte e quatro candidatos, com dezasseis a obter o certificado.

O curso de corte e confecção, com a duração de sete meses, teve a aderência de quarenta e quatro participantes, divididos em duas turmas. Vinte e nove das trinta e duas alunas que frequentaram o curso até final obtiveram o certificado de aproveitamento.

No complemento das actividades já descritas, a Coordenação Concelhia de Espinho da Extensão Educativa promoveu a projecção de filmes e diapositivos diversos, contando para tal com o apoio da Coordenação distrital.

Colóquios, festa-convívios e actividades de animação sócio-cultural — com abertura à comunidade — fazem parte do imenso leque de iniciativas levadas a efeito pelo Extensão de Educação de Adultos.

PALAVRAS CRUZADAS

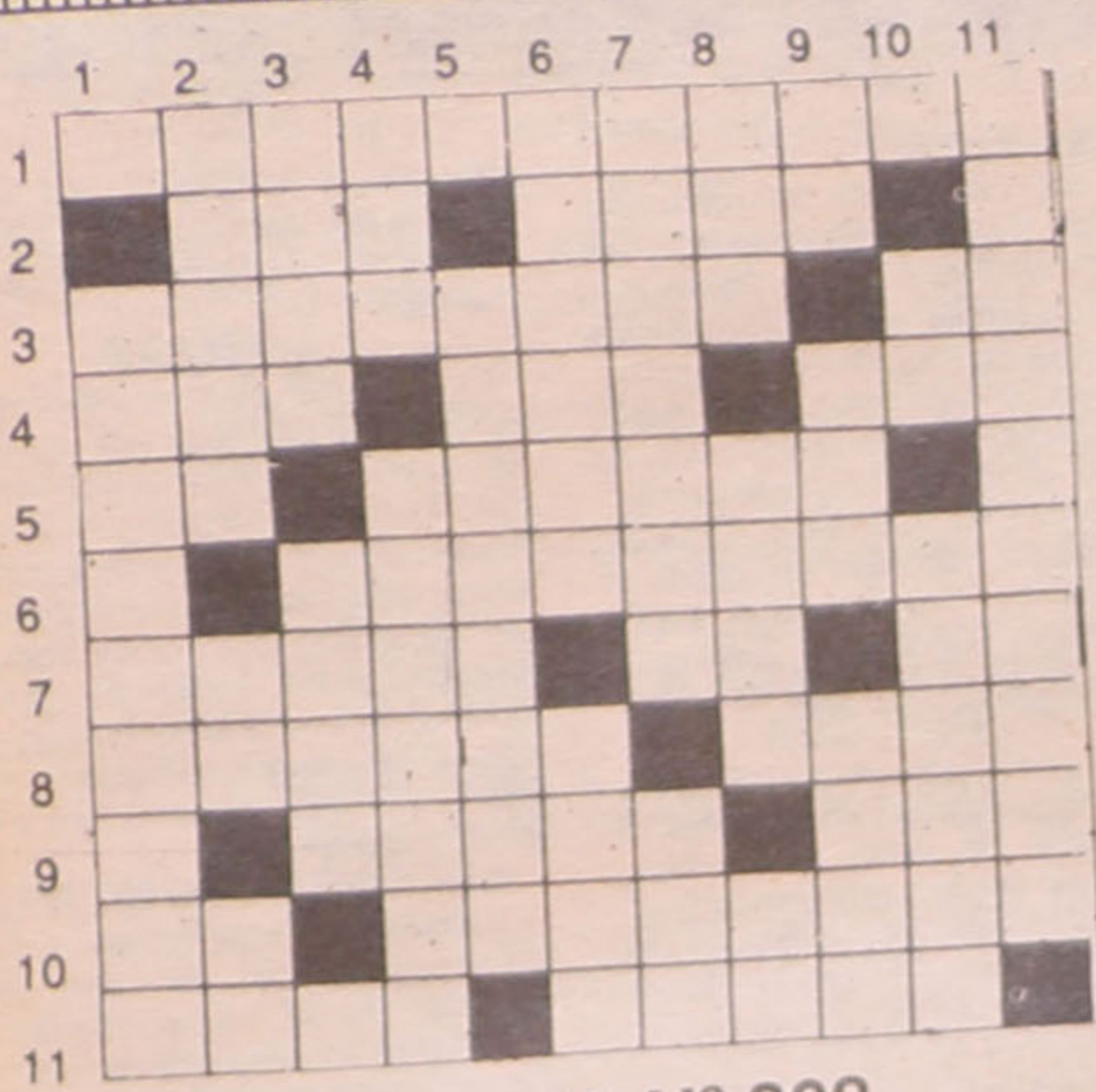

PROBLEMA Nº 302

HORIZONTAIS - 1-Nesta entidade já são doze. 2-Lista; o primeiro presidente da República Popular de Angola. 3-Surripiasse (pop.); 1100. 4-O czar terrível; este ministério quer acabar com a Reforma Agrária; habitação. 5-Basta; perde vida. 6-Aquilo que contraria a lógica. 7-Realizador italiano autor de belos filmes como "Divórcio à Italiana"; preposição; nome de letra. 8-O ácido que dá a acidez ao azeite; te-

nista sueco que chegou a ser considerado "superhomem". 9-Uma parte do ovo; desaba. 10-Outra coisa; muçulmano. 11-Flecha; usa o arpão.

VERTICAIS - 1-Matemático grego, que concebeu o conhecido teorema de que "o quadrado da hipotenusa é igual à soma dos quadrados dos catetos". 2-Rezava; artigo antigo; interpreta. 3-Amortecedor; "processo revolucionário em curso" segundo uma

expressão muito usada em 1975. 4-Cidade alemã onde Napoleão bateu o exército austríaco; pessoas do mesmo sangue. 5-Este continente está dividido em Norte, Centro e Sul. 6-Não saudável; debrua. 7-Lança no desemprego; rio da Suíça. 8-Preposição que indica "limite"; o comboio não está completo; a organização juvenil do Estado Fascista. 9-Pena; dura...; sed...; lazer. 10-Ruím; cumprimenta efusivamente. 11-O pecado mais grave, segundo a religião cristã.

RESOLUÇÃO DO PROBLEMA Nº 301

HORIZONTAIS - 1-Resnascença. 2-Ui; alarma. 3-Vs; Sam; teor. 4-AEG; gajo; ló. 5-Niágara; sem. 6-Canadá; oiça. 7-Acidente; 8-lom; rafeiro. 9-Seca; será. 10-Maias; Sá; mu. 11-Alegorias.

VERTICAIS - 1-Revanchismo. 2-Seia; OEA. 3-Nu; ganância. 4-Ais; GAC; aal. 5-Agadír; Sé. 6-Camaradas. 7-El; já; Éfeso. 8-NATO; onerar. 9-Crê; sí-tia. 10-Amolecer; má. 11-Aroma; opus.

AVEIRO NA FESTA DO "AVANTE"

O distrito de Aveiro vai estar este ano bem representado na Festa do "Avante" - realização a cargo do órgão central do Partido Comunista Português -, uma das maiores manifestações culturais que ano após ano se realiza em Portugal.

A saborosa doçaria do nosso adistrito vai estar presente através dos típicos ovos moles, tradicional Pão de Ló de Ovar e os pastéis de Águeda, entre

outros.

No seu pavilhão será ainda possível apreciar o autêntico leitão da Bairrada, que poderá ser acompanhado com genuínos vinhos da região, nomeadamente das caves de S. João (quinta da Lomba) e das cooperativas de Vilarinho do Bairro e da Mealhada.

A participação de Aveiro nesta 13ª edição da Festa do "Avante", a decorrer nos dias 8, 9 e 10 de

Setembro, em Loures, completa-se com a organização em conjunto com os distritos de Viseu e Coimbra. Haverá uma exposição sobre baldios, propriedade comunal do Norte e Centro de Portugal, de remotas origens, pela qual os povos serranos têm lutado como importante factor da sua vida económica, social e cultural.

AGENTE VALENTINE
Espinho

Serpil

RUA 26 - Nº 317

721 382

tintas: p/construção civil
automóveis e indústria

TRIBUNAL JUDICIAL DA COMARCA DE ESPINHO

ANÚNCIO

2ª PUBLICAÇÃO MARÉ VIVA 03/08/89

FAZ-SE PÚBLICO que no próximo dia 12 de Outubro pelas 14 horas, terá lugar neste Tribunal Judicial, arrematação de uma máquina de injeção de plásticos de marca "BUHLER" usada, modelo Rover 160 B de 1981 nº de chassi 100-98770, em bom estado de funcionamento, penhorado na Execução Ordinária nº 8366, da 2ª Secção do Tribunal Cível de Lisboa em que é exequente Chemie Holding, A.G. e executado António Matos, Lda, com sede em Guimbra, Anta, Espinho, distribuída nesta 3ª secção, com o nº 81/89, não se ser postos à praça pela 1ª vez, para serem arrematados ao maior lance oferecido acima do valor indicado no processo.

É fiel depositário MARIA ISABEL PAULINO DE MATOS, casada, residente na rua 7, nº 475, rés-do-chão, Espinho.
Espinho, 14 de Julho de 1989.

O Juiz de Direito
a) Francisco Augusto Matos Manso
A Escrivã Adjunta
a) Alice Belinha e Sá Relvas Dias

O RECANTO

ALBERTO JOSÉ PEREIRA REIS

Mobiliário Artístico e Decorações

Rua 12, nº 593 ESPINHO
Telef. 723299

JOSÉ OLIVEIRA

SOLICITADOR

Escritório:
Rua 19 nº 410 - 1ª
Telefone 720093
ESPINHO

CAFÉ e RESTAURANTE COPELIA

Almoços e Jantares
Serviço à lista
Especializado em
Casamentos e Baptizados
Grande variedade de
Petiscos.
Rua 23 nº 808 - Tel. 723152
ESPINHO

ALFAIATARIA MANO

José Ricardo Mano

Executa com perfeição todo o serviço para homem, senhora e criança.
Rua 30 • nº 731 - ESPINHO
Telef. 721823

Ernesto Ferreira

ODONTOLOGISTA
Boca e Dentes

Rua 18 - nº 582 - 1ª Dto.
Telef. 721810 - ESPINHO

ALBUQUERQUE PINHO FILOMENA MAIA GOMES

— ADVOGADOS —

ESCRITÓRIOS:
Rua Júlio Dinis, 778 - 4ª Dto
Telef. 698704 4000 PORTO
Rua 19 • nº 343 - 1ª - Tel. 722964
4500 ESPINHO

PARA COMPRAR BOM CAFÉ Casa ALVES RIBEIRO

Torrefactor de Café

ESTABELECIMENTO DE VENDA AO PÚBLICO

RUA 19 Nº 294 ESPINHO

CINE TEATRO S. PEDRO ESPINHO

TRADIÇÃO E ORGULHO DESTA CIDADE

Luxuosamente decorado e cuidadosamente equipado para Teatro-Cinema. Sala com revestimentos acústicos para auditório e conferências.

Vende-se ou dá-se à exploração, pronto para ser inaugurado dentro do prazo de 90 dias.

Informa-se no local, Ruas 8, 23 e 10, ou pelos telefones 721660 ou 056 32885.

No Sporting de Espinho

JOGOS ENTRARAM NA PREPARAÇÃO DA EQUIPA

Passados que foram os primeiros dias da pré-temporada, durante os quais os espinhenses fizeram um tipo de preparação visando o apuro físico, é agora chegada a hora dos jogos particulares para que o técnico Amândio possa fazer uma ideia dos jogadores que tem ao seu dispor. Nesse sentido tem experimentado todos os atletas que irão fazer parte do "plantel" dos espinhenses na temporada 89/90.

Nas sexta-feira a equipa deslocou-se ao Bessa para defrontar os axadrezados e acabou por alcançar um empate a duas bolas. Era o primeiro jogo realizado pelo "tigres" e com naturalidade o conjunto não apareceu, muito em particular na primeira parte, altura em que o Boavista dominou por completo.

Na etapa complementar o Espinho apareceu mais liga-

do, muito embora a equipa actuou nesse período fosse muito diferente do "onze" inicial, e depois de o Boavista ter chegado ao 2-0 os espinhenses ainda conseguiram chegar ao 2-2.

No sábado um salto até à vizinha Vila da Feira para de-

frontar o clube local, agora a militar entre os grandes do futebol português. Nesta partida o Feirense apresentou-se mais afoito, demonstrando uma preparação mais adiantada, enquanto os espinhenses denotavam algum cansaço provocado pelo jogo

da véspera.

Na segunda parte ambos os técnicos fizeram várias medidas no xadrez das suas equipas, acabando por ser o Feirense quem mais partido tirou das alterações introduzidas, vindo a conseguir um golo após jogada de entendimento entre Ribeiro e Morgado. Naturais algumas limitações apresentadas pela equipa espinhense, se levado em linha de conta que estes foram os primeiros jogos da época.

Nos dois encontros Amândio utilizou com mais frequência os seguintes jogadores: Santos (Matos); Eliseu (Teixeirinha), Vieira, Alemão e Nito; Nelo, Aziz, Fazendeiro e Zezé Gomes; Vitorino e Rui Neves. Embora ainda faltem Ivan e N'Kongolo, o esqueleto do que poderá ser o "onze" mais utilizado começa a ganhar ideia.

14º TORNEIO DA COSTA VERDE

Integrado nas comemorações das "Bodas de Diamante" do Sporting Clube de Espinho, realiza-se nos próximos dias 5 e 6 de Agosto, no Estádio Comendador Manuel Oliveira Violas, o 14º Torneio de Futebol da Costa Verde.

O certame conta com a participação do Sp. Espinho, Boavista, Feirense e Leixões e tem o seguinte calendário: no sábado, às 16.00 horas Boavista - Feirense e, às

18.00 horas, Espinho - Leixões. No domingo, no mesmo horário, jogam primeiro as equipas vencidas na jornada anterior, seguindo-se o jogo para apuramento do vencedor do torneio.

Em disputa vão estar quatro valiosas taças, a saber: Taça Bodas de Diamante, Taça Câmara Municipal, Taça Solverde e Taça Comissão Municipal de Turismo.

RIO LARGO CLUBE DE ESPINHO

O Rio Largo Clube de Espinho (escalão de Veteranos) vai realizar, no próximo dia 12 de Agosto, o 2º Torneio Internacional de Veteranos.

Para além do clube organizador, irão participar no torneio as equipas da Associação Sport Portugueses de Grigny, Selecção de Emigrantes e Veteranos da Solverde.

Na parte da manhã realiza-se a primeira jornada, jogando

do à tarde entre si os vencidos e os vencedores.

Esta realização das "Velhas Guardas" do Rio Largo tem o patrocínio do comércio local e da Câmara e Junta de Freguesia de Espinho.

Findo o torneio, será oferecida uma sardinhada a todos os participantes no certame, assim como a diversas entidades convidadas para o efeito.

13º ANIVERSÁRIO DOS LEÕES BARRISTAS

Associação Leões Bairristas Futebol Clube comemora no próximo domingo o seu 13º Aniversário. O programa das comemorações começa no dia 5 e vai até ao dia 12 de Agosto.

Durante as comemorações do aniversário haverá uma romagem aos cemitérios de Silvalde e Espinho, para colocação de ramos de flores nas campas dos sócios falecidos e missa por alma dos mesmos na capela do Bairro Piscatório. Será também descerrada uma pedra em frente da

sede do clube, onde vai ser inaugurado o largo com o nome "Largo Adriano Gonçalves".

Quanto à componente desportiva, haverá no dia 5 um jogo de futebol no campo do Rio Largo, entre os Leões Bairristas e uma equipa de sócios. Mais futebol, no campo de Cassufas, no dia 12. Pelas 15.00 horas jogam Leões Bairristas e Desportivo da Idanha (juvenis) e, às 16.15 horas, Leões Bairristas-Pinguinos (Espanha).

ASSEMBLEIA GERAL DO SPORTING DE ESPINHO

Tendo como ponto forte na ordem de trabalhos o esclarecimento do processo relativo ao jogo com o Sporting Clube de Portugal, realizou-se na segunda-feira uma Assembleia Geral Extraordinária do Sp. de Espinho.

A Assembleia correu de forma cordata, com duas situações a ensombrar o evento: a morte da irmã do presidente da direcção, dr. Tavares Nogueira, e o encerramento da tómbola, assunto que tratamos nesta mesma página.

Quanto à Assembleia, há a destacar a intervenção do actual homem forte do futebol dos "tigres", Manuel Teixeira. Numa exposição fluida, trouxe novos dados quanto ao jogo com o Sporting Clube de Portugal. Adiantou que em devido tempo procurou encontrar elementos que possibilitassem um eventual protesto do jogo com os "leões", só que tanto a Associação de Futebol de Aveiro como a Federação Portuguesa de Futebol foram protelando o fornecimento das informações necessárias.

No entender de Manuel Teixeira a Associação de Futebol de Aveiro procedeu desta maneira, porque em causa estava a sua dama: o Beira-Mar. Manuel Teixeira adiantou mesmo que em determinada altura do campeonato o Sporting chegou a utilizar quatro jogadores estran-

geiros, se for levado em linha de conta que tanto Ali Hassen como Ricardo foram inscritos já durante o mês de Março. A Federação tem disso consciência, só que em causa estava um dos grandes do futebol português, que na circunstância de ser dada razão ao Espinho atiraria com os leões para fora das competições europeias, afirmaram.

O dr. Jorge Alves, o advogado que tratou do caso, justificou o protesto na forma ambígua como foi alterada com o decorrer do campeonato a lei dos estrangeiros. No seu entender nem a própria Federação estava muito certa a respeito da lei, havendo mesmo um jurista que deu razão aos "tigres". Foi mais longe e alertou que é provável que tenha havido um crime - falsificação de documentos.

Passando a outro ponto da ordem de trabalhos, Manuel Teixeira afirmou que esta direcção tem uma dívida para com os sócios. Quando tomamos os destinos do clube o Espinho estava na primeira divisão e é para lá que esta direcção o vai levar de novo. É no entanto necessário que imponderáveis como os que aconteceram na época passada não voltem a acontecer. Lesões e arbitragens habilidosas atiraram com o Espinho para a 2ª divisão - afirmou.

TÔMBOLA DO S.C.E. FOI ENCERRADA

Sem que nada o fizesse crer, a tómbola do Sp. de Espinho foi encerrada. Tudo se passou num ápice na passada segunda-feira cerca das 22.30 horas.

Estava a tómbola em mais um dia normal de funcionamento, quando de repente entraram na sala dois inspectores da Inspeção Geral de Jogos, que se faziam acompanhar de cerca de uma dezena de elementos da Polícia de Segurança Pública, que de pronto identificaram as pessoas presentes e confiscaram os prémios a distribuir pelos

sorteios da tómbola.

Interpelado pela nossa reportagem, o representante da Inspeção Geral de Jogos recusou-se a divulgar o motivo que levou ao encerramento da tómbola. Na ocasião limitou-se a um lacónico "é sigilo de profissão".

Entretanto o presidente da Assembleia Geral do Sp. Espinho, dr. "Lito", deslocou-se ao Casino Solverde, onde ainda se encontrava à hora do fecho desta edição. Do encontro havido com os inspectores do Jogo nada foi possível apurar.

Clube Académico de Espinho

"JOGOS TRADICIONAIS PORTUGUESES"

Inserido nas comemorações do 1º Centenário da Freguesia e Paróquia de Espinho, vai o Clube Académico de Espinho organizar, no próximo dia 12 de Agosto, uma Jornada de "Jogos Tradicionais Portugueses".

O evento terá lugar no jardim da antiga fábrica Brandão Gomes e terminará com uma churrascada. Esta realização será abrilhantada com a participação de um conjunto mu-

sical.

Dos jogos fazem parte a súbida ao mastro ensebado, caça ao porco dentro de uma cerca (quem ganhar leva o porco), partir o cântaro com os olhos vendados, corrida de sacos, jogo da malha e campeonato de sueca.

As inscrições para a participação nos jogos são grátis e poderão ser feitas na sede do clube.

Rui Abrantes

ADVOGADO

Rua 18 nº 582 - 1º Esqº
Sala 3
Telef. 723811 ESPINHO

Milton Pinho

Glória Rodrigues

SOLICITADORES

Rua 28, Nº 583 - r/c
TELEF. 720584
ESPINHO

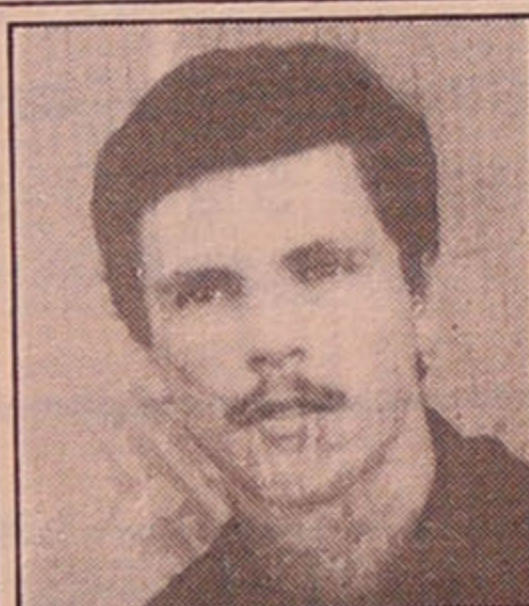

CARLOS ALBERTO
JESUS DA ROCHA
(MAGANO)

AGRADECIMENTO

Seus pais, irmãos, cunhados e sobrinhos vêm por este ÚNICO MEIO agradecer reconhecidamente a todos quantos se dignaram tomar parte no funeral ou que assistiram à missa de 7º dia do seu ente querido, do mesmo modo que ficam reconhecidos a todos que dos mais variados modos lhes manifestaram o seu pesar.



EXCLUSIVAMENTE

O Forno de Espinho comunica que vende EXCLUSIVAMENTE as suas variedades de pão nos seguintes estabelecimentos:

Supermercado Novo Horizonte ... Rua 16
Supermercado Novo Horizonte ... Rua 41
Auto Mercado Texas Tabuaça
Mercado Couto Av. João de Deus
Mercado Leites Rua 7
Casa Julião Rua 26
Celeiro de Espinho Rua 26
Casa Firmina Rua 26
Dallas, Ldª Rua 16
Pão de Águas — Uma especialidade EXCLUSIVA da nossa casa.

FONSECA
TECIDOS
MODAS

Rua 19 - nº 275 - Tel. 720413

ESPINHO

CASA MARRETA

Pedro da Silva Lopes

Especializado em: Arroz de marisco, Lulas, Enguias, Caldeiradas, Açorda de peixe, Bons vinhos.

Rua 2 nº 1355 - ESPINHO
Telef. 720091

PLANO E ORÇAMENTO EM ANÁLISE

No artigo anterior tratamos a execução de alguns dos Objectivos do Plano de Actividades de forma sucinta. Uma maior pormenorização mostraria de forma mais concludente como os vários projectos, pelos diferentes objectivos, foram encarados pela Câmara de forma elitista, e em que foram consumidas as grandes verbas dentro desse espírito. Não é possível fazê-lo por agora e por isso concluímos com este artigo a análise global dos restantes Objectivos do Plano de Actividades.

HABITAÇÃO E URBANISMO

Com uma dotação inicial orçamentada de 254 mil contos, foi posteriormente reforçada, por alteração do Executivo, e agora com mais 206 mil contos. Entretanto, verifica-se que à data da revisão ainda estavam disponíveis mais de 153 mil contos, isto é, tinham sido dispendidos menos de 104 mil contos, apenas 41% das verbas definidas no orçamento. A partir da Revisão, o Executivo passou a dispor de cerca de 360 mil contos.

COMENTÁRIO - É dinheiro a mais para a actividade de desenvolvimento e previsível do Executivo.

Pode afirmar-se que apesar de ser este um dos objectivos mais críticos da gestão municipal com disponibilidades financeiras para se desenvolver, ele não mereceu a adequada atenção e empenhamen-

to, que pode considerar-se reduzida, até à data da revisão do Plano.

É sintomático que na reconversão do Bairro da Marinha de Silvalde, dotada com 10 mil contos, não se tenha gasto um centavo; que com o Plano Director aconteça exactamente o mesmo e esteja em "banho maria", o que acontece também com o plano e estudo urbanístico da rua 2.

Não se pode dizer que tenha havido vontade política e capacidade técnica para utilizar os meios financeiros disponíveis e não é crível que a duplicação desses meios vá ter resultados neste fim de mandato, mesmo com fins eleitorais.

SANEAMENTO E SALUBRIDADE

O executivo contou com 152 mil contos e tendo sido dispendidos apenas 38% dessa verba até à Revisão do Plano, propôs um reforço de quase 300 mil contos, o que significa passar a dispor até ao fim do mandato de mais de 380 mil contos.

COMENTÁRIO - Temos de constatar que na generalidade não houve verdadeiro empenhamento do Executivo para melhorar a qualidade de vida do concelho e receamos que aos muitos meios financeiros disponíveis não corresponda a mesma vontade política de o fazer, podendo até haver uma inflexão em sentido contrário.

COMUNICAÇÕES E TRANSPORTES

Apesar de terem sido gastos apenas 6.000 contos dos 25 mil que estiveram orçamentados, este objectivo do Plano foi reforçado com mais 32.500 contos nesta Revisão.

COMENTÁRIO - É por demais evidente o caos em que está mergulhado o trânsito da cidade. Nada foi feito para terminar com situações críticas de acidentes e não se nota qualquer intenção de o minimizar, para além do contrato do assessor do trânsito. Para a rua 32 não se dispendeu um centavo e o que vai valer para gastar o dinheiro são as transferências para as Freguesias, mesmo sem curar de saber da capacidade de serem gastas utilmente.

DESENVOLVIMENTO ECONOMIA E ABASTECIMENTO PÚBLICO

Não se pode entender que um objectivo com 60.000 contos orçados no Plano e em que se dispenderam pouco mais de 2.000 contos, sejam reforçados com mais de 15.000 contos na Revisão do Plano.

COMENTÁRIO - Só nos apetece perguntar onde está a lógica deste reforço. Para quê este aumento da verba? Onde estão os projectos que justificam este reforço?

DEFESA DO MEIO AMBIENTE

Tendo sido orçamentados para este objectivo

18.000 contos, verifica-se que até à data da revisão apenas havia cerca de 7.000 contos dispendidos. Com a revisão a verba foi reforçada ficando agora a dispor de 25.000 contos para o resto da mandato.

COMENTÁRIO - Pese embora o bom trabalho nos jardins, não se fizeram os investimentos previstos nem foram concretizados alguns dos projectos planeados. Para o Horto Municipal não se gastou um centavo e o mesmo aconteceu com a verba destinada à recuperação de linhas de água, apesar do estado degradado que apresentam. Praticamente só se investiu no Salão de Chá, o que é significativo quanto à opção do executivo.

ADMINISTRAÇÃO DE BENS PRÓPRIOS

Os 42.000 contos inicialmente orçados foram depois aumentados para 52.000 e com a revisão do plano o objectivo passou a contar com mais 18.000 contos.

COMENTÁRIO - Resalta neste objectivo o dispendido com a reparação dos Paços do Concelho inicialmente previsto em 3.000 contos e que com os reforços passou para 13.500, verba que incredivelmente é usada para degradar o património municipal, como aconteceu com os azulejos.

RESUMO DO PLANO DE ACTIVIDADES DE 1989

Fonte: 1ª Revisão do Plano de Actividade e orçamento Municipal de 1989

EDUCAÇÃO	DOTAÇÕES DO PLANO (CONTOS)				
	INICIAL (DEFINIDA)	ACTUAL	EXECUÇÃO	DISPONIVEL	REFORÇO REVISÃO
EDUCAÇÃO	68.000	62.500	9.388	53.112	17.500
CULTURA, DESPORTO TEMPOS LIVRES	64.500	66.500	14.056	52.444	49.100
ACÇÃO SOCIAL	2.000	2.000	1.250	750	15.300
SAÚDE	14.000	14.000	8.051	5.949	31.000
HABITAÇÃO E URBANISMO	254.000	256.900	103.795	153.105	206.000
SANEAMENTO E SALUBRIDADE	152.000	141.600	57.388	84.212	299.500
COMUNICAÇÕES E TRANSPORTES	25.000	26.500	20.914	5.586	52.500
DESENVOLVIMENTO ECONOMIA E ABASTEC. PÚBLIC.	60.000	60.000	2.131	57.869	15.000
DEFESA DO MEIO AMBIENTE	18.000	18.000	7.113	10.887	14.000
ADMINISTRAÇÃO BENS PRÓPRIOS	42.000	52.000	16.550	35.450	18.000
TOTAL DO PLANO	700.000	700.000	240.636	459.364	717.900

Direcção de Distribuição Norte EDP

CENTRO DE DISTRIBUIÇÃO V.N. DE GAIA

AVISO AOS CONSUMIDORES

INTERRUPÇÃO DO SERVIÇO DE COBRANÇA DOMICILIÁRIA DA ENERGIA ELÉCTRICA POR MOTIVO DE FÉRIAS DO PESSOAL

Avisam-se os Senhores Consumidores, que será interrompida a cobrança domiciliária de energia eléctrica e taxas de radiodifusão sonora, para férias do respectivo pessoal, durante o período compreendido entre o dia 1 e o dia 25 de Agosto próximo.

Vila Nova de Gaia, 27 de Julho de 1989

Direcção Operacional Distribuição Norte
Centro Distribuição Vila Nova de Gaia
O Responsável
Ribeiro da Silva

NASCENTE -

COOPERATIVA DE ACÇÃO CULTURAL

SERVIÇOS ADMINISTRATIVOS FECHAM PARA FÉRIAS

Por motivo de férias dos seus colaboradores, os Serviços Administrativos da Nascente vão estar encerrados de 5 a 20 de Agosto.

Director: Alfredo Casal Ribeiro
Chefe de Redacção: Abílio Adriano
Redacção: Rua 62 • nº 251 • Telef. 721621 • Espinho
Propriedade: NASCENTE - Cooperativa de Acção Cultural
Fizeram este número: Abílio Adriano, Alfredo Casal Ribeiro, Carlos Morais Gaio, Fausto Neves e M.ª Alice C. Ribeiro.
COLABORAÇÃO ESPECIAL: Carlos P. Morais
TIRAGEM DESTA NÚMERO: 2.000 exemplares.
Composição e Impressão: A FOLHA, CCCRL., CORAZÉ
Ind. Gráficas - Telef. 65506 - O. de Azeméis
Execução Gráfica: CORAZÉ - Ind. Gráficas - O. de Azeméis
Depósito Legal: 2048/83

MAGRE
VIVA



PORTE
PAGO

ECA MUNICIPAL DE EL
SO da C
1 e 32