

mae'viva

DIRECTOR: ALFREDO CASAL RIBEIRO

SEMANÁRIO

ANO XIV - Nº 638 - 07. 09. 89 - 35\$00

ZONA DE JOGO

OS PROJECTOS DAS CONTRAPARTIDAS

A simples observação da lista dos projectos com que a Câmara concorreu às Contrapartidas do Jogo, mostra bem o espírito elitista que norteou a sua definição.

Já se conhece o argumento estafado da utilidade turística e de que a não serem estes ou semelhantes, não haveria hipóteses de conseguir as verbas, por ser obrigatório que os projectos sejam considerados de interesse para o desenvolvimento turístico, em conformidade com a lei e a interpretação que o Governo lhe dá.

Esta interpretação é lesiva dos interesses das populações e cabe às autarquias contrariá-la, em vez de a aceitar passivamente e se submeter a ela sem contra argumentar ou, o que é pior, dar-lhe a sua aprovação tácita ou expressa.

É evidente que se os autarcas partirem do princípio de que quem está no Governo tem sempre razão, porque tem a faca e o queijo na mão, so restará às autarquias resignar-se a voltarem a ser a extensão do poder central em vez de serem a emanção do voto das populações e com autonomia para resolver os seus problemas sem tutelas asfixiantes e restritivas. Há por isso que tomar uma postura diferente perante o Governo e lutar contra a interpretação limitativa do que os governantes consideram de interesse turístico.

É esta postura de firmeza que tem faltado e ainda está por demonstrar cabalmente que não havia outros projectos que fossem simultaneamente do interesse das populações e com influência no desenvolvimento turístico da zona, sus-

ceptíveis de serem aceites pelo Governo se fossem defendidos com firmeza e convicção.

Em vez disso o que se verifica é que foram adoptados projectos que surgiram artificialmente (de forma nada clara), como o da alteração da Piscina, ou se retomaram velhos projectos que eram "muito do agrado de personalidades que agora estão no Governo".

É entendimento de muita gente que isto acontece porque não foram feitos estudos de projectos em devido tempo e por isso houve que recorrer ou aceitar os que apareceram com oportunidade ou por oportunismo para agradar a quem decide.

A não haver no futuro uma rectificação dos projectos propostos e se eles forem aceites, vão gastar-se milhões de contos em investimentos que não servem as populações, que em alguns casos nem são empreendimentos da vocação dos municípios e que até podem vir a ser um ónus do Orçamento do Município em prejuízo do desenvolvimento harmonioso do concelho.

Se em devido tempo, ainda antes da publicação do Decreto-Regulamentar, tivesse havido uma conjugação de esforços das forças políticas e sociais do concelho e até com autarquias vizinhas interessadas no processo das Contrapartidas da Concessão da Zona de Jogo, talvez a situação fosse diferente e os centros de decisão da aplicação das verbas fossem outros mais de acordo com a actual autonomia das autarquias.

Mas será que tudo está consumado? Acreditamos que não!

REUNIÃO DA CÂMARA

BIBLIOTECA MUNICIPAL PODE VIR A SER NESTE LOCAL

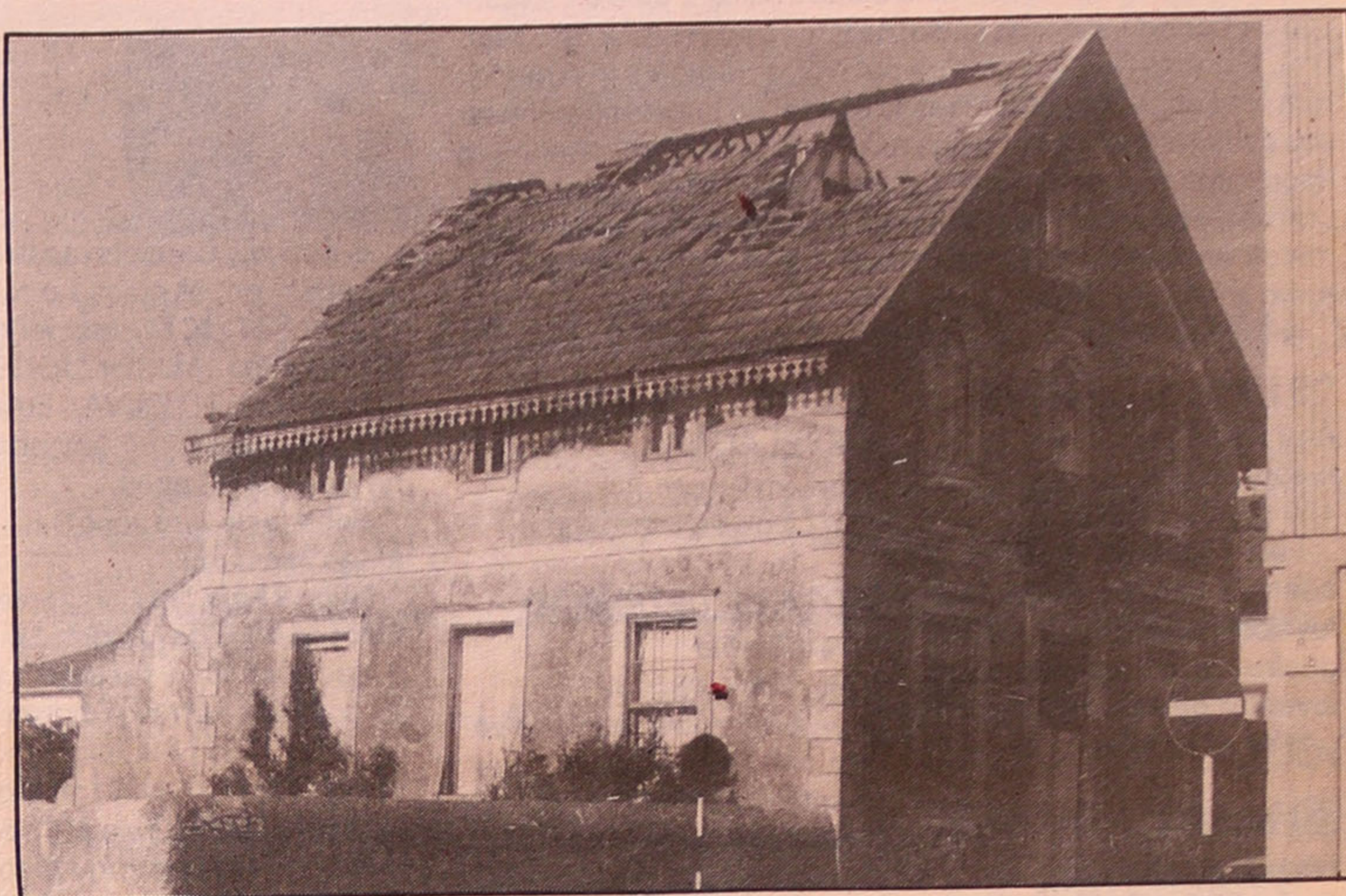

ELEIÇÕES AUTÁRQUICAS

CDS APRESENTA CANDIDATO À CÂMARA: José Fonseca

FUTEBOL

TIGRES AFIAM AS GARRAS PARA OS EMBATES

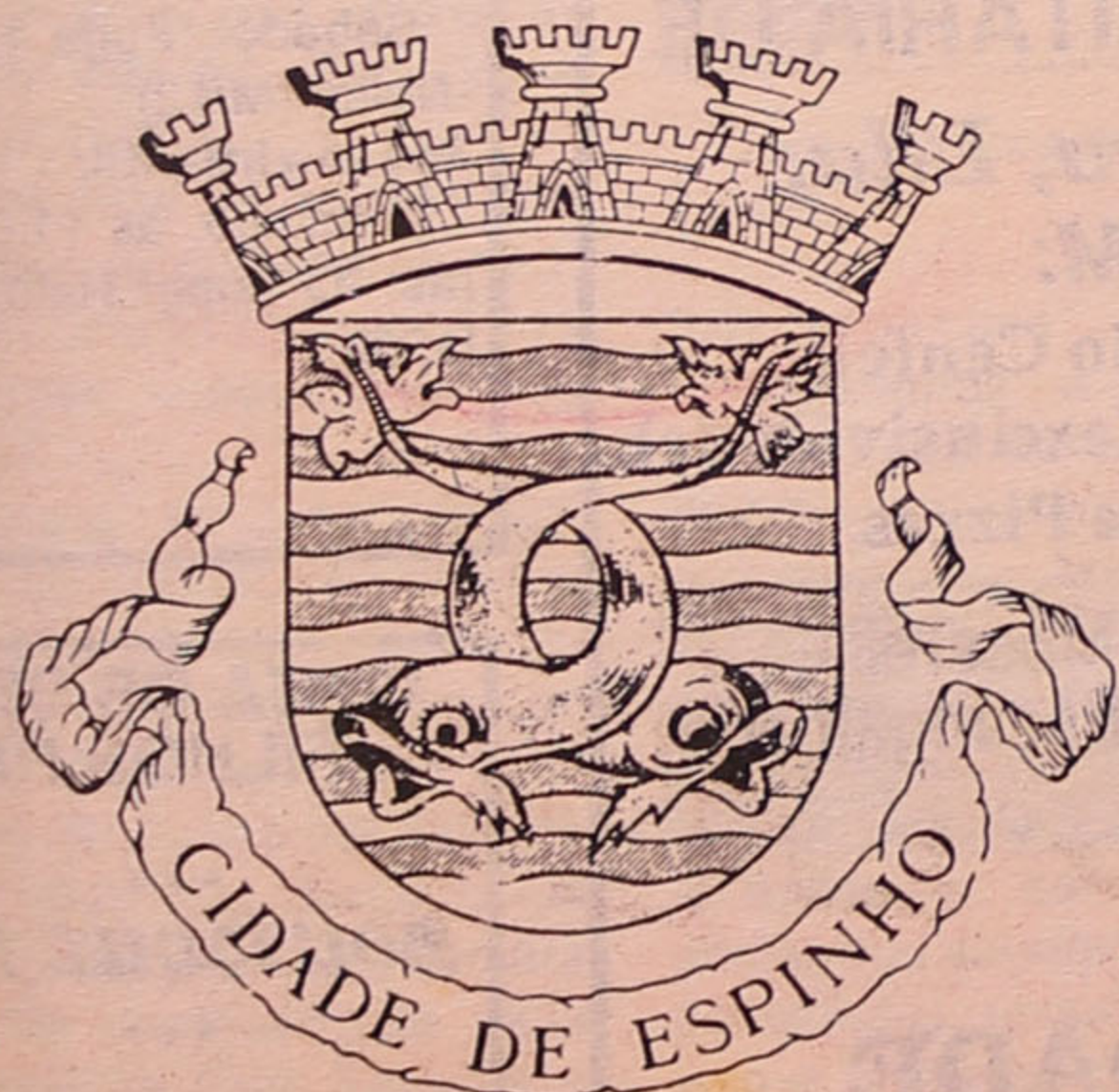

EXPOSIÇÃO DE ESCULTURA CONTEMPORÂNEA

PÁGINA 3

A presidente da Câmara na inauguração troca impressão com convidados



LIVROS

EDITORIAL CAMINHO

SIDA - PERGUNTAS E RESPOSTAS

F. Barré-Sinoussi; Jean Claude Cherman; Willy Rozebaum
Col. Biblioteca da Saúde - 176 pág. 1 100\$00.

O mundo inteiro teme esta "nova peste" do século XX e interroga-se. Como apareceu ela, quais os seus sintomas, como devemos resguardar-nos? Há esperança de cura? A todas estas interrogações ansiosas, dois investigadores e um médico franceses de reputação mundial e que estão na origem da descoberta do vírus respondem neste livro. Eles, que estão na primeira linha da luta, reuniram os seus conhecimentos e dão conta aqui das últimas descobertas no domínio dos sintomas, da evolução da propagação e da prevenção da SIDA.

A CONJURA

José Eduardo Agualusa
Col. - Uma Terra Sem Amos

Entre 1880 e 1911, na velha cidade de S. Paulo da Assunção de Luanda, estórias se passaram que a História não guardou. Estórias de amores e de prodígios; rumores que persistem em antigas canções. Nessa época, de turbulentos sucessos e mudanças, quando nas ruas de Luanda se cruzavam as tipóias dos nobres senhores africanos com as quibucas de escravos e os degredados vindos do reino se entranhavam pelos matos em busca de fortuna, nessa época todos os sonhos eram ainda possíveis.

A CONJURA conta um desses sonhos. Talvez o maior...

OS MÚSICOS MÁGICOS

Ana Maria Magalhães
Isabel Alcada

160 pág. - 450\$00
Luis Filipe foi o último a aderir à loucura geral. Mas teve de o fazer, pois um formigueiro irresistível obrigou-o a levantar os pés do chão e a pôr-se aos pulos.

EM BUSCA

Naguib Mahfouz
Prem. Nobel de Liter. 1988
Col.: Uma Terra Sem Amos
160 pág. - 1 000\$00

TIVESTE MEDO DO SANGUE

Sérgio Ramirez
Col.: Uma Terra Sem Amos
230 pág. - 1 100\$00

O CRIME TEM UMA REVELAÇÃO

Howard Engel
Col.: Policial - 280\$00

ROSA DE DEZEMBRO

Leon Garfild
Pág. 232 - 480\$00
... e de súbito o joyem vê-se mergulhado numa arrepiante história de traição, intriga, espionagem e morte na fervilhante e colorida Londres vitoriana.

Desta história foi feita pela BBC uma série de televisão.

GALÁPAGOS

Kurt Vonnegut
Col.: Ficção Científica
214 pág. - 280\$00

FERNANDO RODRIGUES LIMA

Distribuidor de papéis COLOWALL e outras marcas
PAVIMENTOS E CORTIÇAS
DESCONTOS ESPECIAIS PARA EMPREITEIROS

Rua 26, nº 329
Telef. 721 739 - ESPINHO

ÓPTICA DE ESPINHO

ÓPTICA MÉDICA - LENTES DE CONTACTO

DE DAVID AUGUSTO
Técnico especializado

Óculos de Sol
A mais variada colecção em armações

Execução de todo o receituário médico
Tratamento térmico de lentes de contacto
Fornecedor oficial dos serviços sociais

Rua 23 Nº 836
4500 Espinho
(Junto ao posto da P.S.P.)

EM DESTAQUE

JOSÉ MARMELO E SILVA "SEDUÇÃO" — 5ª EDIÇÃO



A Editorial Caminho acaba de editar em 5ª edição o romance SEDUÇÃO que foi o primeiro do escritor JOSÉ MARMELO E SILVA, cuja primeira edição foi lançada há mais de 50 anos.

Sobre este livro José Saramago escreveu:

"Ainda hoje, não obstante todos os anos decorridos, Sedução continua a ser um livro de combate, um livro disciplinador. Não pela escabrosidade do tema-aliás tratado com uma delicadeza e uma finura inexceláveis, quando tão fácil (e tão comercial...) era ceder à tentação do obsceno-, mas pelo carácter insólito da análise, que progride por pequenas deslocções laterais; por iluminação de planos sucessivos, e não, como é corrente, por um mergulho vertical, pela sobrecarga de minúcias psicológicas que habitualmente, fazem da personagem literária um monstro, inviável fora das páginas do livro.

E o estilo? O maior bem que dele se pode dizer é que outro não serviria melhor o autor. Ao mesmo tempo usual e castigada, a sua linguagem parece ter sido decantada de

maneira algo bizarra: aceitando muito do que se exclui, excluindo muito do que se aceita, o resultado final é um estilo que não tem similar em Portugal."

☆☆☆

O dr. José Marmelo e Silva, que há muitos anos se en-

cimento dos seus 50 anos de actividade literária. Aguarda-se o momento em que o Executivo Municipal promova a entrega da medalha atribuída e para a concretização dessa homenagem seria oportuno aproveitar o lançamento da 5ª edição do primeiro roman-

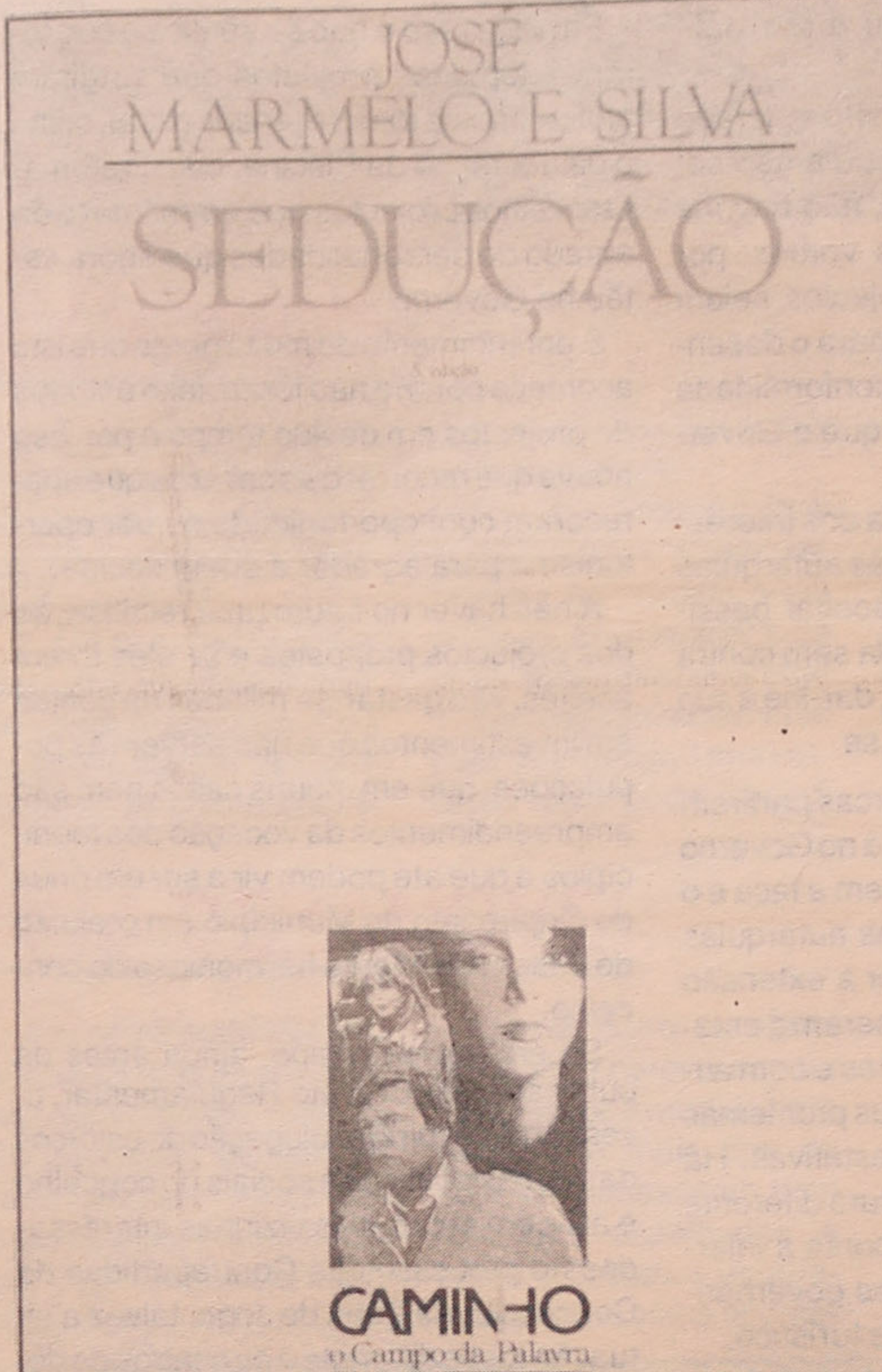

contra radicado em Espinho, onde exerceu o professorado, foi galardoado pela Câmara Municipal com a Medalha de Mérito de Ouro, em reconhe-

ce do escritor - SEDUÇÃO. JOSÉ MARMELO E SILVA bem merece a homenagem de Espinho.

TELEFONES:

'MARÉ VIVA' NASCENTE	721621
Emergência	115
P.S.P.	725 512
B.V. de Espinho	720038
B.V. Espinhenses	720005
Informações/CP	720042
Serv. Munic. de Espinho	564141
C.M. Espinho	720040
Rep. Finanças de Espinho	720020
Tribunal	720750
G.N.R.	722351
	720035

TÁXIS:

Estação/CP	720010
Câmara	723167
Rádio Táxis (Central)	720118
"Os Unidos de Espinho"	722232/722482

HOSPITAIS:

Espinho	720027
Gaia	394613
S.º António	27354
S. João	487151

FARMÁCIAS

Quinta, 7	Paiva
Sexta, 8	Higiene
Sábado, 9	G. Farmácia
Domingo, 10	Teixeira
Segunda, 11	Santos
Terça, 12	Paiva
Quarta, 13	Higiene

CINEMAS

Sessões normais:
Hoje: "007 Licença Para Matar" (M/12)
8 a 13: "Arma Mortífera II" (M/16)
Sessões da meia-noite:
Sexta: "O Gladiador" (M/16)
Sábado: "Fuga à Meia-Noite" (M/12)
Sessão infantil:
Domingo, às 11.00 horas: "O Super Rato" (TODOS)



PADARIA E CONFEITARIA DE

Gomes & Pereira, Lda.

ESPECIALIDADES EM:

Pão Holandês, Pão Tigre, Pão Centeio, Pão Espanhol, Pão D'Água (exclusividade), Pão de Flocos, Salgadinhos e Pizzas.

Trança de Carnes, Bola de Carnes com Queijo Mosarella, Bolo Rei do Forno, Bolo de Uvas com Nozes, Bolo Escangalhado, Regueifa Doce

A DIFERENÇA
FABRICAMOS A QUALIDADE

Rua 19, nº 1278 - Telefone 725338 - 4500 ESPINHO

VISTA OS SEUS FILHOS NA

BOUTIQUE M1

Tel. 724174
Rua 62 nº 113 - ESPINHO

Relance pela cidade

CÂMARA NÃO É BOM EXEMPLO

Nós fomos ver mas não aconselhamos os leitores a fazer o mesmo porque os espetáculos não são agradáveis à vista e ao olfacto.

Uma volta que demos de norte a sul da Cidade mostrou-nos aspectos que em nada dignificam Espinho nem a Câmara, que não é bom exemplo para outros proprietários. Apontaremos apenas alguns dos muitos casos, a título de exemplo.

— O passeio da rua 20, ao longo dos Armazéns da Câmara, são um verdadeiro matagal e depósito de entulhos a granel, o mesmo acontecendo com o passeio que está no prolongamento daquele, para norte.

— Em frente à fachada sul dos Armazéns da Câmara há um terreno que além de matagal é lixeira e um ninho de ratos. Este terreno é propriedade do Município e foi comprado para prosseguir a abertura da rua e já há muito que podia ser limpo e rasgada a rua. Entretanto é foco de poluição local.

— Na rua do Golf são vários os terrenos a pedir uma boa limpeza. Referenciamos, entre outros, um sem qualquer vedação, no gaveto desta rua

com a dos armazéns da Câmara, outro mais à frente, em parte murado, que se prolonga desde a Citroen até à Fábrica das Tapeçarias e ainda outro integrado nas instalações do Golfe, que a Câmara comprou em condições não muito claras, e onde existe um edifício em estado tão degradado que é difícil de entender como o executivo permitiu tal situação.

— Limpam o leito da Ribeira de Silvalde mas (tal como quem varre a casa e esconde o lixo atrás da porta ou debaixo do tapete) depositaram o lixo nas margens o que não melhorou nada a imagem da zona e até se terá tornado menos higiénico, sabendo-se que ali ao lado funciona uma escola.

O aspecto é vergonhoso.

— Na entrada de Espinho pela EN 109, o passeio do lado poente, em frente ao Bairro da Ponte de Anta, que já de si é muito atraente, continua impraticável à circulação de peões. Ervas, pedras e outros detritos acumulam-se, impossibilitando a sua utilização.

Do lado nascente o estado não é muito melhor ainda que o passeio pavimentado esteja razoavelmente desimpedido,

apesar das ervas que o la-deiam.

— Na estrada para a Idanha, na zona do Bairro da Ponte de Anta, passeios pavimentados não há mas não faltam as guias e outros materiais no terreno destinado aos mesmos, o que já acontece há anos.

— Ao cimo da rua 23 existe um terreno murado tão carregado de mato que está mesmo a pedir que se obrigue o proprietário a limpá-lo, mas nesta situação há muitos na cidade.

— Um pequeno largo ajardinado que existe ao cimo da rua 23, onde foram colocados bancos de pedra dos que estavam na feira, poderia ser convidativo para alguma permanência se não estivesse votado praticamente ao abandono.

— Observamos várias ruas em que as valetas estão a ser limpas o que se regista com satisfação mas verificamos que em muitos casos as ervas e as areias vão ficando, provavelmente à espera de ser removidas, por demasia do tempo o que por vezes leva a serem de novo dispersas pelas vias. Uma melhor coordenação dos meios e dos trabalhos resolvia isto.

POLUIÇÃO PROVOCADA PELA C.P.

A C.P. está a realizar operações altamente poluentes a sul da estação do Vale do Vouga.

As populações daquela zona, na Av. S. João de Deus e rua do Golf, protestam contra a poluição de que são vítimas e preocupam-se por poder não ser uma situação esporádica mas de permanência ou frequente.

Constatamos a razão das queixas e preocupações dos habitantes da zona.

No dia 4, na linha de resguardo do lado da rua de Golf estava estacionada uma composição ferroviária de 10 vagões espanhóis de transporte a granel de cimento e ao longo da rua estavam vários camiões para os quais era tras-

fegado o cimento.

A poluição é evidente, não só de cimento que se escapa para o ambiente mas também dos gases dos motores das bombas usadas na trasfega, o que já vem acontecendo há mais de uma semana.

Operação semelhante, disseram-nos no local, realizou-se na semana passada em linha do lado da Av. S. João de Deus, mas com a trasfega de trigo que poluiu toda a zona.

Trabalhos destes já foram repudiados por populações de outros locais, como Alhandra e V.N. de Gaia, com casos de atitudes muito drásticas para os eliminar.

Antes que tal possa vir a acontecer em Espinho, a Câ-

mara deve actuar para acabar com esta situação que pode vir a ter graves consequências na saúde pública visto que a zona é densamente povoada, tem numerosos cafés, restaurantes e casas comerciais diversas, para além do Matadouro Municipal estar situado mesmo na zona mais afectada pela poluição.

A autarquia precisa agir rapidamente.

Deve ser exigido à C.P. que acabe de imediato com estas operações, fazendo-lhes sentir que Espinho não está disposto a transigir e aceitar situações lesivas da saúde pública e da sua imagem.

Temos a certeza que as populações apoiarão a autarquia nesta exigência à C.P.

Escola Secundária dr. Manuel Laranjeira

FIXAÇÃO DE LISTAS DAS TURMAS

As listas das turmas dos alunos que no próximo ano lectivo irão frequentar a Escola Secundária dr. Manuel Laranjeira (ex-Liceu) são afixadas hoje para conhecimento dos interessados.

Caso não haja contratempos, o começo do ano escolar verificar-se-á no dia 18 de

Setembro, procedendo-se a partir dessa data à recepção aos alunos feita pelos respectivos directores de turma, bem

como à distribuição de horários, conforme calendário que será afixado no átrio da Escola.

No Parque João de Deus

ESCULTURA CONTEMPORÂNEA EM ESPINHO

Com o patrocínio da Câmara Municipal de Espinho e o apoio da Galeria Múltiplo, foi inaugurada no dia 2, e estará patente até 30 de Setembro, a mostra de um conjunto de esculturas expostas ao ar livre no Parque João de Deus, mais precisamente na zona da Casa de Chá.

É uma iniciativa cultural digna de registo e cuja realização foi decerto facilitada pela existência de uma galeria de arte em Espinho, a MÚLTIPLO.

São onze os artistas que expõem as suas obras, bem diferenciadas, quer nos materiais usados quer nos estilos.

No acto da inauguração, que foi convencionalmente informal, os convidados foram obsequiados com um beberete volante que facilitou o convívio e troca de impressões, que durou cerca de duas horas. A Câmara esteve representada pela presidente Elsa Tavares e pelo vereador Rolando de Sousa, que fizeram as



Com uma obra de sua autoria em fundo, Manuel Dias e convidados.

"honras da casa".

Registamos a falta de vereadores e representantes de órgãos autárquicos como a Assembleia Municipal e Juntas de Freguesia, nomeadamente a de Espinho, o mesmo acontecendo com outras entidades, colectividades e comunicação social, que sabemos ter sido convidadas, ressaltando por isso a presença de António Gaio em representação da Nascente.

Estiveram presentes vários artistas com obras expostas e representantes da Galeria Múltiplo a quem se ficou a dever a organização artística de mostra.

É uma manifestação cultural que merece ser vista pelo que convidamos os leitores a irem ao Parque João de Deus apreciar as esculturas e formarem a sua opinião sobre elas.



**Isaura
Cabeleireira**

Rua 16, nº 752
Telef. 720461 ESPINHO

ALUGA-SE

Armazém bom para indústria com 420 m2 BRANCATO Praia da Granja (no começo da estrada marginal).

Visita no local na parte da manhã ou contacto pelo telefone 7624832



**DR. ANTÓNIO JOSÉ
MIRANDA VALENTE**
3º ANIVERSÁRIO
DO SEU FALECIMENTO

Sua mulher, irmãos e demais família mandam celebrar missa por sua alma, no dia 9, sábado, pelas 19 horas, na igreja Matriz de Espinho.

AGENTE
VALENTINE
Espinho

Serpil

RUA 26 - Nº 317 721 382

tintas: p/construção civil
automóveis e indústria

PALAVRAS CRUZADAS

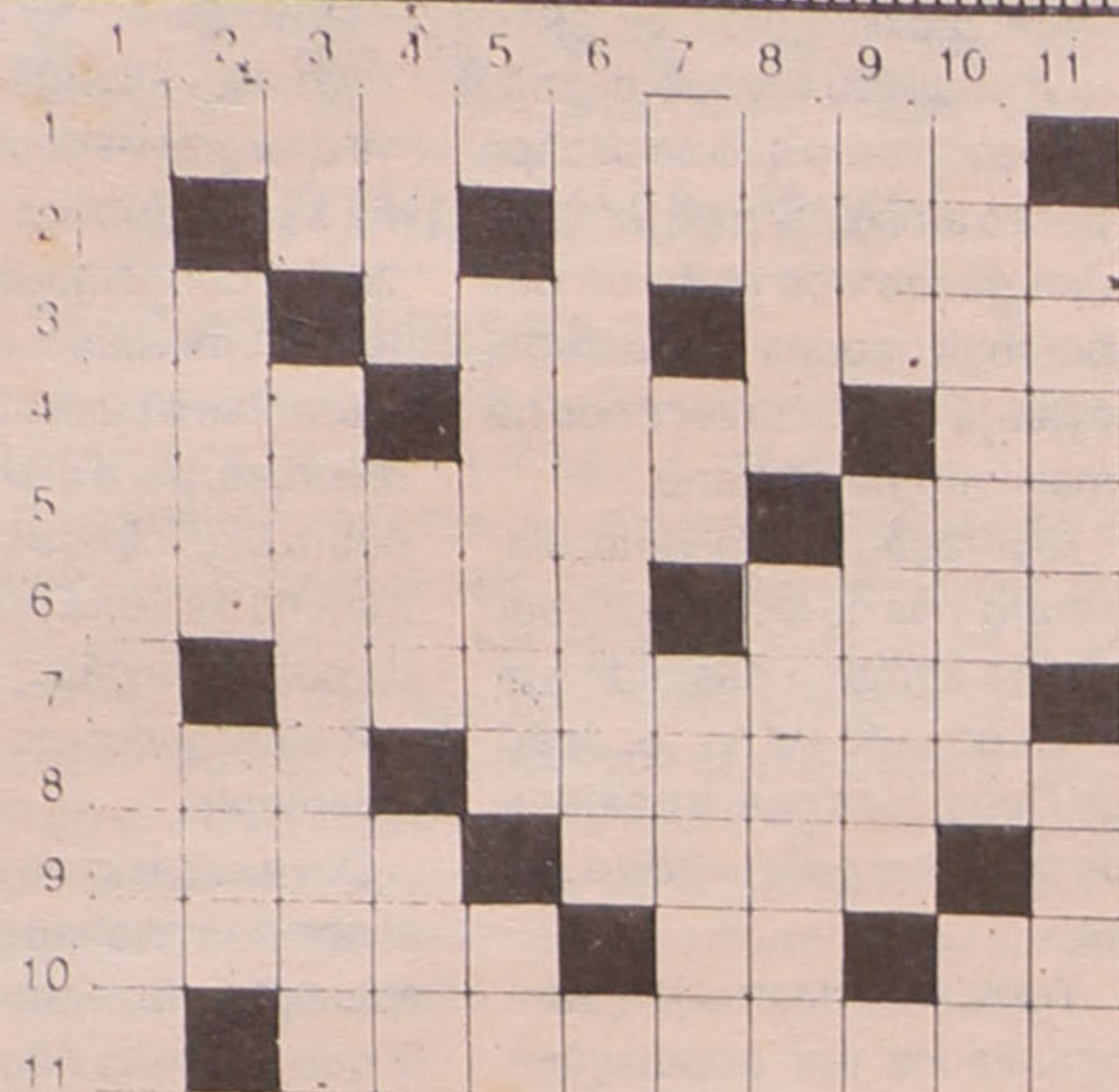

PROBLEMA Nº 305

HORIZONTAIS: 1 - Expatriada. 2 - Boro (s.q.); o autor de "A Origem da Família, da Propriedade e do Estado". 3 - O pêlo da ovelha; 15 anos depois do 25 de Abril, o espírito deste movimento continua vivo; pedra preciosa de cor vermelha. 4 - O principal movimento que reivindica a libertação da Irlanda do Norte da dominação inglesa; habitante do céu, segundo a religião católica; porco invertido. 5 - Local onde se expõem quadros, prefixo que significa três. 6 - Potham no alto; unifique

(ant.). 7 - "A Opera do...", um disco de Chico Buarque. 8 - Tribo; aromatiza. 9 - Átomos eletrizados; ave aquática brasileira. 10 - Descobriu; em partes iguais; como o homem vem ao mundo. 11 - A invenção do século XX.

VERTICAIS: 1 - Os transportes colectivos do Oeste americano dos cowboys. 2 - Lago salgado do Turquestão; Liga Operária Católica. 3 - Antimónio (s.q.); depois da guerra passou a ter dois Estados: a Federal e a Democrática. 4 - Entoação; a

companheira de Adão; existo. 5 - Há quem poupe neste para gastar na farinha; dó antigo. 6 - Saldado estado de prostração. 7 - Rodoviária Nacional; agora; reparam. 8 - Acre; hoquista virtuoso, que foi capitão de algumas das melhores selecções nacionais de hóquei em patins. 9 - Ofereceu; cidade italiana onde está instalada a principal fábrica da FIAT. 10 - Espécie de capuz muito largo e comprido usado pelos árabes; néon (s.q.). 11 - Cerca; a cor do céu quando não está nublado... e é dia.

RESOLUÇÃO DO PROBLEMA Nº 304

HORIZONTAIS: 1 - Frade; taxa. 2 - Quaresma; lf. 3 - Ítala. 4 - Idas; ericar. 5 - rá; oc; estar. 6 - Organismo. 7 - Estria; ia. 8 - Ajo; ara; FND. 9 - Na; plissada. 10 - FIAT; oui. 11 - Escaramuças.

VERTICAIS: 1 - Quiromantes. 2 - Fundar; já. 3 - Rasa; geo; FC. 4 - Ar; soas; pia. 5 - Dei; entalar. 6 - Este; irrita. 7 - Maresias. 8 - Talismã; sou. 9 - Acto; FAUC. 10 - XI; aa; Índia. 11 - Aferroada.

Ecologia

FUNDO DOS OCEANOS DEFENDE-SE DE LIXO RADIOACTIVO

As actividades militares constituem uma das maiores e mais nefastas fontes de poluição dos oceanos. As águas marítimas, transformadas a partir de 1945 em depósito das substâncias radiactivas provenientes das experiências nucleares, têm sofrido, além disso, danos irreparáveis causados pelos desastres com submarinos e navios atómicos e o afundamento de barcos carregados com produtos tóxicos e explosivos em resultado de conflitos armados. Nos anos do pós-guerra, e só em águas europeias, registaram-se mais de 500 casos e a guerra entre o Irão e o Iraque foi um dos períodos mais negros para a ecologia do Golfo Pérsico.

Um relatório sobre as consequências das actividades militares navais no oceano mundial foi recentemente elaborado por especialistas do Instituto de Oceanologia da Academia de Ciências da URSS que apontam para a necessidade urgente de serem tomadas medidas que visem a defesa do sistema ecológico nos mares sublinhado que os acidentes com submarinos atómicos mostraram que é impossível garantir a segurança absoluta

de sistemas de armas tão complexos. O processo de desarmamento encetado pela URSS e os EUA não abrange, por enquanto, as marinhas de guerra.

O lançamento de substâncias radioactivas no oceano teve início em 1945, no dia em que foi lançada a bomba atómica em Hiroshima. A partir daí o fundo dos mares transformou-se em depósito da grande maioria dos detritos resultantes de experiências nucleares levando a que se acumulassem na natureza isótopos que antigamente não existiam.

Ainda que a concentração de isótopos radioactivos nas águas não seja muito elevada, segundo referem os especialistas do Instituto de Oceanologia, a sua acção agrava-se pelo facto de se encontrarem concentradas fundamentalmente na superfície das águas. Os nuclídeos radioactivos acumulam-se em grande quantidade em diversos organismos marinhos nomeadamente no plâncton, base da cadeia alimentar da fauna marítima.

As substâncias radioactivas têm sido lançadas para as grandes depressões dos oceanos onde não é suposto

existir qualquer movimentação vertical ou horizontal das águas; mesmo em caso de danificação dos contentores essas substâncias não deveriam chegar à superfície.

Mas essas suposições estavam erradas. Como assinalam os cientistas soviéticos, nos últimos tempos descobriu-se vida nas maiores profundidades comprovando-se que existe um mecanismo biológico que faz subir à superfície os nuclídeos radioactivos e outras substâncias altamente tóxicas.

Calcula-se que os detritos que se encontram a 5.000 metros - profundidade a que são geralmente lançados os contentores - atingem a superfície num período que varia entre uma semana e um ano.

O relatório chama ainda a atenção para outra fonte de poluição: o derrame nos oceanos de produtos derivados do petróleo como resultado de acções militares.

Se a poluição do oceano, nomeadamente a que resulta das actividades das marinhas de guerra, continuar ao ritmo que se tem verificado, as consequências para a vida marítima serão irreversíveis. (NOVOSTI)

Festa do Avante

QUATRO AVEIRENSES NA BIENAL DE ARTES PLÁSTICAS

A VI Bienal da Festa do Avante que vai decorrer em Loures nos dias 8, 9 e 10 de Setembro é uma das importantes realizações desse acontecimento cultural que o "AVANTE" promove e na qual vão estar representados alguns dos maiores artistas plásticos portugueses e tam-

bém estrangeiros.

O Distrito de Aveiro vai fazer-se representar nessa manifestação artística através de obras de 4 artistas aveirenses.

Cândida do Rosário, nascida na freguesia do Monte, Murtosa, vai expor duas tapeçarias, uma das artes a

que se dedica.

Artur Fino, é um artista autodidata natural de Aveiro e vai apresentar na Bienal duas pinturas e uma escultura.

Adriano, nascido e residente em Aveiro vai participar com uma obra e José Paulo, natural de Anadia, com três gravuras.

CENTRO DIETÉTICO

A BOTICA

- Produtos dietéticos
- Cosmética natural
- Alimentação racional
- Chás e plantas medicinais
- Consultas de naturoterapia
- Massagens

Rua 18 nº 777 - Tel. 725034
ESPINHO

A MODELAR

Ervanária

Produtos Dietéticos
Telefone: 723068

R. 16 Merc. Municipal - ESPINHO

Aviamento rápido de receitas de óculos com desconto das Caixas da Previdência

CAFÉ e RESTAURANTE COPELIA

Almoços e Jantares

Servido à lista

Especializado em

Casamentos e Baptizados

Grande variedade de

Petiscos.

Rua 23 nº 808 - Tel. 723152
ESPINHO

A VARINA

Especialidades: Arroz de marisco, Lulas, Caldeirada, Bacalhau, Rojões e as famosas papas de sarrabulho.

SERVIMOS PARA FORA

Rua 2 nº 1269 - ESPINHO
TELEF. 724630

Rui Abrantes

ADVOGADO

Rua 18 nº 582 - 1º Esqº

Sala 3

Telef. 723811 ESPINHO

FONSECA

TECIDOS MODAS

Rua 19 - nº 275 - Tel. 720413

ESPINHO

AGÊNCIA DE CONTRIBUINTES - CONTABILIDADE
E CONTENCIOSO - MEDIADOR DE SEGUROS

Antenor Pereira

Rua do Quartel - Tel. 722034 - SILVALDE - ESPINHO

Agora também no Ângulo das Ruas 18 e 19

Entrada: Rua 18 - nº 582 - 1º Sala 5 - Tel. 723738

PARA COMPRAR BOM CAFÉ

Casa ALVES RIBEIRO

Torrefactor de Café

ESTABELECIMENTO DE VENDA AO PÚBLICO

RUA 19 Nº 294 ESPINHO

FÁBRICA DE ESTORES DO OUTEIRO

COLOCAÇÃO E REPARAÇÃO EM QUALQUER TIPO DE ESTORE

Palhinha — Tabuinha — Laminados

25 mm, 35 mm e 50 mm

Estores de telas verticais

Rua do Pinhal — ANTA — ESPINHO
TELEFONES: 725756 E 724035

Casa Romeu

FILIPPE RODRIGUES VITÓ & FILHOS, LIMITADA

Oculista Vitó

2 CASAS ONDE O BOM GOSTO IMPERA

R. 19 - nº 299 e 242 - π 721433/723056 - ESPINHO

TALHO D' ANTA

DE

Licínio Henriques da Silva

Venda de Carnes de Todas as Qualidades

Rua 32, nº 619 - Loja A Anta

Telefone 723827 (Talho)

Telefone 723249 (Residência) 4500 ESPINHO

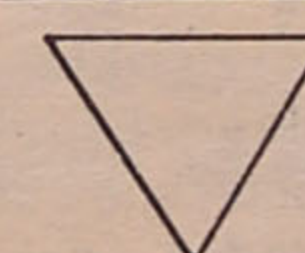

Estação TUFF-KOTE DINOL

- de José Rocha Gomes -

Aberta de Segunda a Sábado das 8,30 às 19 horas

- Estação de Serviço
 - Tratamento Anti-Corrosivo
 - Parafinações, Lubrificações, Mudanças de óleo, filtros, etc.
- Rua 26, nº 428 - Telef. 724672 - 4500 ESPINHO

FUTEBOL

"TIGRES" APTOS PARA A SEGUNDONA

Jogo no Estádio Comendador Manuel Oliveira Violas, em Espinho. Árbitro: Lopes Carvalho (Aveiro), auxiliado por Joaquim Angelino e Joaquim Almeida.

ESPINHO - Matos; Eliseu, Kongolo, Alemão (Nené, aos 45m) e Nito; Nelo (Vitorino, aos 65m), Fazendeiro, Rui Neves (Zezé Gomes, aos 45m) e Marcos António; Ivan e Ado (Capela, aos 80m).

PAÇOS DE FERREIRA - Caldas; Monteiro, Belmiro, Joca e Mauro; Quim, Nuno (Rogério, aos 63m), Manuel Jorge (Mota, aos 65m) e Carvalho; Spassov e Moreira (Amavel, aos 45m).

Ao intervalo: 1-0. Marcadores: Ivan (20 e 48m), Rogério (73m) e Zezé Gomes (78 de g.p. e 80m).

Com o objectivo de rodar as duas formações, Espinho e Paços de Ferreira defrontaram-se no passado domingo no campo dos espinhenses.

Distribuindo de maneira ordenada os seus jogadores na zona intermediária, os pacenses não deram espaços de manobra aos locais nos minutos iniciais da contenda e sempre que da posse da bola partiam rápido em direcção à baliza de Matos. Como corolário do seu acerto, os forasteiros logo nos instantes seguintes ao primeiro apito do árbitro tiveram excelente oportunidade para inaugurar o marcador.

No entanto, como decorrer dos minutos os espinhenses, com um "naípe" de jogadores de maior valia técnica, forçaram o seu antagonista a refugiar-se junto das suas linhas mais recuadas. Com a iniciativa do jogo, os locais à passagem dos vigésimo minuto inauguraram o marcador por Ivan, após bom trabalho de Fazendeiro.

Cada vez mais pressionado, o Paços de Ferreira foi perdendo o acerto inicial,

aproveitando o Espinho para criar sucessivas jogadas de perigo junto à baliza guardada por Caldas. Apesar disso o resultado até ao intervalo não voltou a sofrer alteração.

Foi praticamente com o segundo golo dos espinhenses que o jogo recomeçou, com Ivan a aproveitar um deslize da defensiva forasteira. Aos poucos, a partida foi perdendo qualidades técnicas e raramente a bola chegava com perigo junto das balizas.

Foi como o aproximar do final do jogo que de novo houve algumas acelerações por banda das duas equipas, vindo o Paços de Ferreira a aproveitar para reduzir a desvantagem.

No entanto estas situações foi sol de pouca dura, uma vez que volvidos cinco minutos o Espinho voltou a repôr a diferença por intermédio de Zezé Gomes na cobrança de uma grande penalidade a castigar derrube a Vitorino na

área de rigor.

Mas o melhor da partida estava ainda para vir e aconteceu aos 80 minutos. Desde o seu meio-campo, os espinhenses foram progredindo sempre ao primeiro toque, até que chegaram às redondezas da área dos pacenses, onde em rápidas trocas de bola confundiram por completo os seus adversários, acabando o esférico por chegar a Vitorino que centrou para o pontapé de moinho de Zezé Gomes, indo a bola parar ao fundo das redes do guardião Caldas que se limitou a seguir a trajectória da mesma. Um golo digno de ser registado nos compêndios do futebol.

Até final nada mais digno de registo, com os pacenses entregues ao seu destino, perante uma equipa que demonstrou estar preparada para entrar na lida e se afirma como principal candidato ao lugar cimeiro da Zona Centro da 2ª divisão.

NOTÍCIAS DA ADUB

Decorreu no passado fim-de-semana a penúltima jornada do torneio de futebol organizado pela Associação Desportiva Unidos ao Belenenses.

Contando inicialmente com a presença de onze equipas, o torneio conta presentemente com a participação de oito clubes. Na jornada agora realizada defrontaram-se ADRE Esmoriz-Dragões (0-2) e Café Vendas - F.C. Cadinha (0-1). Mesmo não jogando, a equipa espinhense manteve o primeiro lugar de parceria com a formação de M. Assunção, as duas formações mais bem colocadas para atingirem a vitória final. Na próxima jornada (última) Os Belenenses defrontam o café Vendas, enquanto o seu parceiro da tabela classificativa joga com os Dragões.

Também no atletismo a ADUB esteve em particular actividade no último fim-de-semana, tendo-se deslocado a Gaia para participar no 5º Grande Prémio dos Canarinhos. O atleta em maior evidência foi António Maganinho no escalão dos 11 aos 13 anos. Ao alcançar a sexta posição na prova destinada ao escalão feminino mais de 14 anos. Fátima Couto esteve também em particular destaque.

Classificações - (escalão D - femininos mais de 14 anos) 6ª Fátima Couto, 14ª Paula Ferreira e 22ª Susana Costa. Mascul. dos 11 aos 13 anos (escalão C) - 5º António Maganinho, 11º Pedro Tavares e 26º Alberto Pereira. 3º lugar por equipas.

Mascul. dos 14 aos 17 anos (escalão E) - 19º Hugo Caneira, 20º Gabriel Ferreira e 21º Francisco Branco. 5º lugar por equipas.

VOLEIBOL EQUIPA FEMININA DO S.C.E. PREPARA NOVA ÉPOCA

Dando continuidade ao trabalho que vem sendo desenvolvido ao longo dos últimos cinco anos, a equipa sénior feminina do Sp. de Espinho vai disputar este ano o nacional da 2ª divisão.

A apresentação da equipa foi na passada quinta-feira e a ela estiveram presentes todos os elementos ligados ao sector feminino.

Na ocasião pouco foi adiantado quanto ao futuro do sector, se bem que pareçam haver grandes novidades para época que se avizinha. No entanto os responsáveis pela secção não quiseram "abrir" o jogo, mas deixaram a pro-

messa de que dentro de dias serão dadas a conhecer grandes novidades, algumas relacionadas com aquisições de nomes sonantes da modalidade.

Esta posição assumida pelos dirigentes do Sp. Espinho fica-se a dever ao facto de no momento o "segredo ser a alma do negócio", como nos foi adiantado por um dos responsáveis.

Parece pois em perspectiva a formação de uma equipa capaz de realizar feitos idênticos às grandes equipas femininas que passaram pelos "tigres".

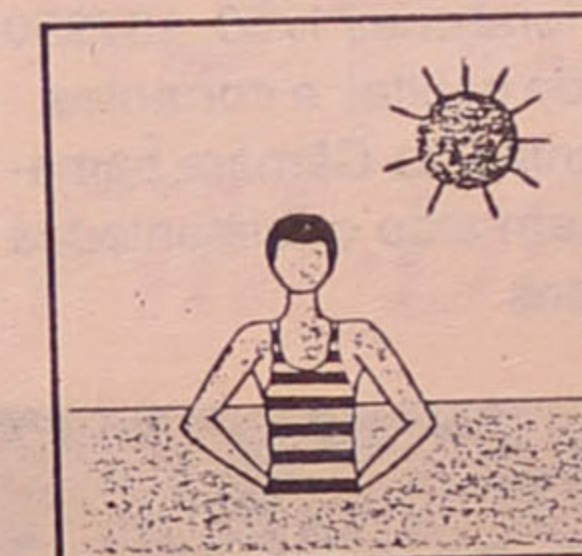

SE não sabe nadar entre na água apenas até à cintura

TÉNIS OPEN "O LIBERAL"

O Clube de Ténis de Espinho vai realizar de 9 a 17 de Setembro o torneio "Nº 5ª da Ajuda/O Liberal", prova inscrita no calendário oficial e a disputar na modalidade de singulares masculinos. O torneio está dotado do "Prize Money de 130 000\$000".

O torneio está condicionado a um quadro único de 64 jogadores e ao clube organizador está reservado o direito de atribuir até oito Wild Card. Os encontros serão disputados à melhor de três, com Tie-Break em todas, podendo

cada jogador ter de disputar dois encontros no mesmo dia.

As inscrições terminam hoje e podem ser feitas na sede do Clube Ténis de Espinho. A prova decorrerá nos dias 9, 10, 16 e 17, das 08.00 às 20.00 horas, e nos dias 11, 12, 13, 14 e 15, das 17.00 às 20.00 horas, nos campos municipais do Parque João de Deus. Pedro Vidal será o juiz-árbitro da prova, que será auxiliado por João Calheiros Lobo. Leão Saraiva será o director da prova.

RIO LARGO C. DE ESPINHO

Após realização de eleições na sede do clube, o Rio Largo passou a ter novos Corpos Gerentes para a direcção da colectividade, que irão dirigir os destinos da mesma até Agosto de 1990.

Das eleições realizadas a direcção ficou assim composta:

ASSEMBLEIA GERAL

Presidente - Américo Rodrigues Freitas
Vice-Presidente - Luís Soares Torres
Secretário - Carlos Alberto Santos

CONSELHO FISCAL

Presidente - João Rodrigues Freitas
Vice-Presidente - Manuel Tomás Freitas
Secretário - Francisco Sousa Magalhães

DIRECÇÃO

Presidente - Joaquim Ferreira dos Santos
Vice-Presidente - Carlos Alberto Batista
Tesoureiro - Fernando Marques da Silva
Secretário - José Leite de Magalhães
1º Vogal - João Leonor
2º Vogal - Eurico Vieira da Silva

AGRADECIMENTO

A Família de ANTÓNIO CAETANO DE SÁ (cunhado de Ernesto Pereira de Oliveira), muito reconhecida agradece a todas as pessoas que tomaram parte no seu funeral e assistiram à missa do 7º dia.

AGÊNCIA FUNERÁRIA N.º S.ª DA AJUDA de Sancebas & Luis Alves

Executa com a maior perfeição e rapidez todos os trabalhos concernentes ao ramo.

Também se encarrega de trasladações para qualquer parte do País. Largo do Rio Largo ou Rua 1 nº 116

Telefs. 725129 ou 721787 — 4500 ESPINHO

LEIA DESPORTO NO

"MARÉ VIVA"

maré viva O SEU JORNAL

CASA MARRETA

Pedro da Silva Lopes

Especializado em: Arroz de marisco, Lulas, Enguias, Caldeiradas, Açorda de peixe, Bons vinhos.

Rua 2 nº 1355 - ESPINHO
Telef. 720091

ALFAIATARIA MANO

José Ricardo Mano

Executa com perfeição todo o serviço para homem, senhora e criança.

Rua 30 - nº 731 - ESPINHO
Telef. 721823

Milton Pinho

Glória Rodrigues

SOLICITADORES

Rua 28, Nº 583 - r/c
TELEF. 720584
ESPINHO

Casa Travassos

Lembra-lhe que em tempo de austeridade a bicicleta é o seu transporte

ÁNG. D. S. RUAS 18 e 15
ESPINHO

RETRATOS DE ARTE

Foto

Artis

A BELEZA DA FOTOGRAFIA

FAÇA UMA VISITA AO NOSSO ESTÚDIO

RUA 19 ★ ESPINHO

REUNIÃO DA CÂMARA

CENTRO EUROPEU DE
MANAGEMENT DE ESPINHO?

A sessão pública mensal do Executivo realizou-se no dia 29 de Agosto e foi presidida por Elsa Tavares com a falta de Azevedo Brandão que ainda estava de férias.

A Câmara aprovou a 5ª alteração do Orçamento e a 3ª alteração do Plano de Actividades.

CENTRO EUROPEU DE MANAGEMENT DE ESPINHO

Foi apreciada uma carta do "Centro Europeu de Management-Informação & Tecnologia", recebida a través do vereador Rolando de Sousa, na sequência de contactos anteriores e na qual comunicam que "foi tomada a decisão prévia de dar prioridade ao terreno visitado em Espinho" para a possível instalação. Referem no entanto que precisam de ser rapidamente informados da disponibilização do terreno (30/40000m²) no Parque da Cidade, pormenores de acessos e apoios para tornar o terreno menos árido.

A Câmara deliberou encarregar o vereador Rolando de Sousa de efectuar as diligências necessárias com vista à afectação do terreno necessário para esta iniciativa e bem assim a todos os apoios necessários a conceder à mesma nomeadamente no que respeita a infraestruturas.

- A 2ª fase das obras de recuperação da Praia foi adjudicada à ORGEL, Lda, segundo comunicação de que a Câmara tomou conhecimento.

- O vereador Carlos Sabeça informou a Câmara de que na reunião que acabara de ter no Regimento de Engenharia, na sequência de conversas anteriores, tinha ficado decidido iniciar as obras de protecção e segurança da Pista e do arranjo do Parque de Estacionamento de Aero-Clube e da área de Tâxi-Away.

- A Câmara deliberou candidatar-se ao Programa de Apoio à rede de Bibliotecas Municipais, participado pelo IPLL (Instituto Português do Livro e da Leitura) e decidiu estabelecer os contactos necessários para a Câmara obter a posse dos terrenos do gaveto das ruas 18 e 7.

- Por maioria, com a abstenção do vereador Valdemar Ribeiro, a Câmara concedeu um subsídio de 200 contos à Interline Club de Portugal (?) para a realização em 15 de Outubro do que foi designado como a Grande Festa/89(?).

- Um subsídio de 300 contos foi atribuído à Associação Desportiva Unidos ao Belenenses para a realização em 8 de Outubro do 2º Prémio de Atletismo de Espinho a que estarão presentes as maiores figuras do Atletismo Nacional, segundo a colectividade comunica.

A Câmara tomou conhecimento dos saldos existentes e da execução orçamental em Julho. No mês de Julho foram arrecadados 66.754 contos de receitas de capital e 11.237 contos de receitas correntes.

Quanto às despesas no mesmo mês foram de 71753.137\$50 e de 47135137\$00 respectivamente de capital e correntes.

Os saldos existentes à data da reunião da Câmara somavam cerca de 570 mil contos. Havião sido cabimentados 782.352 contos e pagos 780.939 contos.

Eleições autárquicas

CDS VOLTA A APOSTAR EM JOSÉ FONSECA

Mesmo que porventura não reúna o consenso de todas as estruturas do partido, José Fonseca volta a ser o cabeça de lista dos centristas para as próximas eleições autárquicas, conforme foi anunciado na passada sexta-feira em encontro dos democratas-cristãos com os órgãos da comunicação social.

Na reunião estiveram presentes Luís Gomes, Marques de Carvalho e Fernando Lima, vogais do CDS na Assembleia Municipal, Alfredo Violante, membro da concelhia, Girão Pereira, presidente da distrital e presidente da Câmara Municipal de Aveiro e o candidato José Fonseca. Presentes estiveram também dois membros da Juventude Centrista.

A escolha de José Fonseca criou algumas dúvidas em certos sectores do CDS local, foi preciso eliminar algumas querelas para não desprestigiar o partido, afirmou Girão Pereira. Segundo o dirigente centrista, José Fonseca é um bom candidato para Espinho, concelho onde se tem feito um grande trabalho no silêncio.

Na reunião com a comunicação social, Girão Pereira afirmou que a distrital está como candidato José Fonseca, porque se José Fonseca ganhar é Espinho quem mais vai beneficiar. Na opinião do dirigente democrata-cristão, o candidato à Câmara de Espinho pelo CDS é hoje, numa altura em que se levantam valores contra o poder local, uma peça importante do poder autárquico. O nosso grande "capital" não é o capital, mas tão somente o bem estar das populações em geral.

Escolhido o cabeça de lista para a Câmara Municipal de Espinho, o CDS vai agora discutir no seio do partido os nomes que irão completar as listas para a edilidade e As-

sembleia Municipal. Ainda não temos as listas formadas, mas a partir de agora vamos encontrar as pessoas mais capazes de personificar o nosso projecto para Espinho, afirmou José Fonseca,

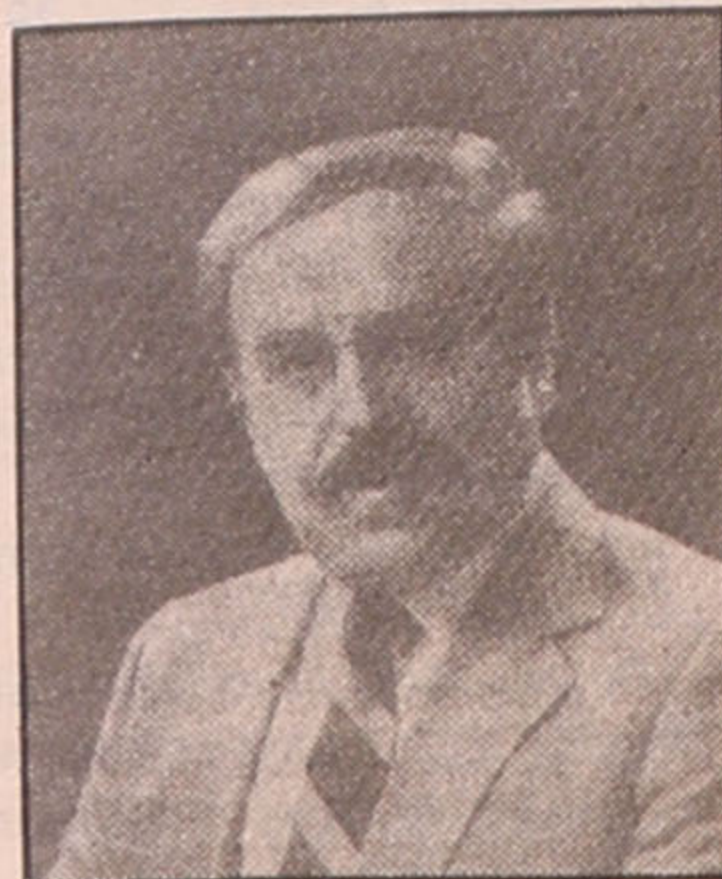

que de seguida diria: Queremos ir contra as figuras carismáticas e apostar em nomes novos e as nossas listas para as próximas autárquicas vão provar isso mesmo.

Para o candidato centrista, a luta para o lugar de Presidente da Câmara de Espinho vai resumir-se a dois candidatos: "Lito" Gomes de Almeida (PSD) e o próprio José Fonseca.

Tentando desfazer algumas notícias vindas a lume nos últimos dias, Marques de Carvalho afirmou que o candidato tem todo o apoio da concelhia e dos militantes locais do partido. Este candidato aglutina todas as sensibilidades do CDS em Espinho e vai unificar o partido a nível local. O autêntico CDS é aquele que está presentemente no executivo camarário espinhense. Esse é o CDS que se preocupa com os problemas reais da população local. Assumimo-nos contra os interesses do grande capital, diria o vogal centrista da Assembleia Municipal.

Sondado para integrar as listas do PSD mas acabando por aparecer como cabeça de lista do CDS onde espera

ser (re) eleito, José Fonseca justifica que a Juventude Social Democrata defende a minha integração nas listas do partido, assim como o próprio dr. "Lito", e apesar da ruptura que houve com a minha pessoa e o actual presidente da Câmara fui sondado porele no sentido de integrar as listas do PSD, mas eu adiantei que já tinha compromisso com os centristas. Este convite dirigido pelo presidente da Câmara dá-me a

ideia que o PSD não encontra autarcas à altura da nossa autarquia.

Sem a formalização das listas para as próximas autárquicas por parte dos centristas, esta reunião acabaria por ser só para dar a conhecer o nome do candidato à presidência da Câmara. Nessa conformidade, o CDS acabou por não adiantar nada quanto aos seus projectos futuros para o concelho de Espinho.

maré viva

A VIVA VOZ DE ESPINHO

CORO POPULAR
DE
ESPINHO

Estamos cá todos! Os novos e os velhos, os que cantam bem e os que cantam melhor, os que sabem música e os que não sabem.

Todos temos um projecto, construído ano após ano. E ao longo de todos esses anos houve sempre lugar para mais um; para mais dois; para mais três!

**VAMOS RECOMEÇAR
CONTAMOS CONTIGO! VEM
DIVERTIR-TE CONNOSCO, A
TRABALHAR!**

Sábado, 16 de Setembro
15 horas

Auditório Nascente - Rua 16 - nº 1200
ESPINHO

13º Festival Internacional de Cinema de Animação · 14 a 19 de Novembro 89 · Espinho | Portugal

cinema 89

Director: Alfredo Casal Ribeiro
Chefe de Redacção: Abílio Adriano
Redacção: Rua 62 • nº 251 • Tel. 721621 • Espinho
Propriedade: NASCENTE - Cooperativa de Acção Cultural
Fizeram este número: Abílio Adriano, Alfredo Casal Ribeiro,
Carlos Moraes Gaio, Fausto Neves e Mª Alice C. Ribeiro.
COLABORAÇÃO ESPECIAL: Carlos P. Moraes
TIRAGEM DESTE NÚMERO: 2.000 exemplares
Composição: A FOLHA, CCCRL.,
Ind. Gráficas - Telef. 65506 - O. de Azeméis
Execução Gráfica: CORAZE - Ind. Gráficas - O. de Azeméis
Depósito Legal: 2048/83

maré
viva

PORTE
PAGO

CIPAL DE
a Nº 59 de
as Ruas 31 e 3
NHO