

MARÉ VIVA

DIRECTOR: ALFREDO CASAL RIBEIRO

SEMANÁRIO

ANO XIV - Nº 641 - 28. 09. 89 - 35\$00

REUNIÃO DA CÂMARA

A última sessão privada do mês realizou-se em 19 de Setembro sob a presidência de Elsa Tavares e com a ausência, por motivo de férias, dos vereadores Valdemar Ribeiro e Carlos Sabença.

Como tem acontecido nas últimas sessões da Câmara, os assuntos tratados são no essencial de mera rotina.

- Referidos a 18 de Setembro os saldos das contas ascendem a mais de 525 mil contos entre as Operações Orçamentais, de Tesouraria e de Documentos. As verbas cabimentadas eram, nessa data, de 883 425 766\$30 e os pagamentos feitos eram no valor de 881 129 762\$40.

- A Câmara tomou conhecimento da informação da Directora da Escola Primária de Guetim, dando conta do estado degradado em que se encontram as instalações e deliberou deliciar junto da Direcção Escolar de Aveiro, no sentido de solucionar o problema.

- Face à informação do vereador Valdemar Ribeiro, a Câmara deliberou remeter ao Departamento Técnico para

dar parecer, o pedido de 3 000 contos feito pela Junta de Freguesia de Guetim, para a implantação de um Parque Infantil e de Lazer.

- Ao Clube Popular do Rio Largo, foi concedido um sub-

DÍVIDA À EDP

Por falta da palavra "não", o texto do relato da Reunião da Câmara que sob o título "Dívida à EDP", publicamos no Maré Viva de 13/9/89, ficou deturpado e inverteu o sentido que tinha. A verdade é que a EDP informou a Câmara de que não aceita a proposta que fez para a liquidação da dívida existente.

Feita esta rectificação, o resto do texto publicado e o comentário que originou, mantêm-se.

sídio de 75 000\$00, destinado a participar nas despesas da sua digressão a França, em Julho.

- À Secção de Hipismo do Aero-Clube de Costa Verde, para contribuir nas obras da cobertura da nova cavalaria em construção, a Câmara

concedeu o subsídio de 300 contos.

- Para o calcetamento do Adro da Capela da Sª da Guia com lajetas, a Câmara deliberou atribuir os 750 contos em que as obras estão orçadas.

- Foi deliberado atribuir 200 contos para a gravação de um vídeo sobre as actividades de animação que foram realizadas na praia.

- Para a deslocação da equipa sénior de voleibol da Associação Académica de Espinho a Espanha, para participar na competição europeia denominada GEV, em 15 de Outubro, o Executivo concedeu 250 contos.

- Opercurso e aparcamento dos transportes urbanos da cidade aguarda o parecer do consultor de trânsito da Câmara.

- As propostas de quatro firmas para a elaboração do projecto do Exutor Submarino da ETAR foram remetidas ao Departamento Técnico para estudo.

- Semáforos para o cruzamento das 20 e 37 foram adjudicados.

TRIBUNAL DE ESPINHO VAI ARRANCAR

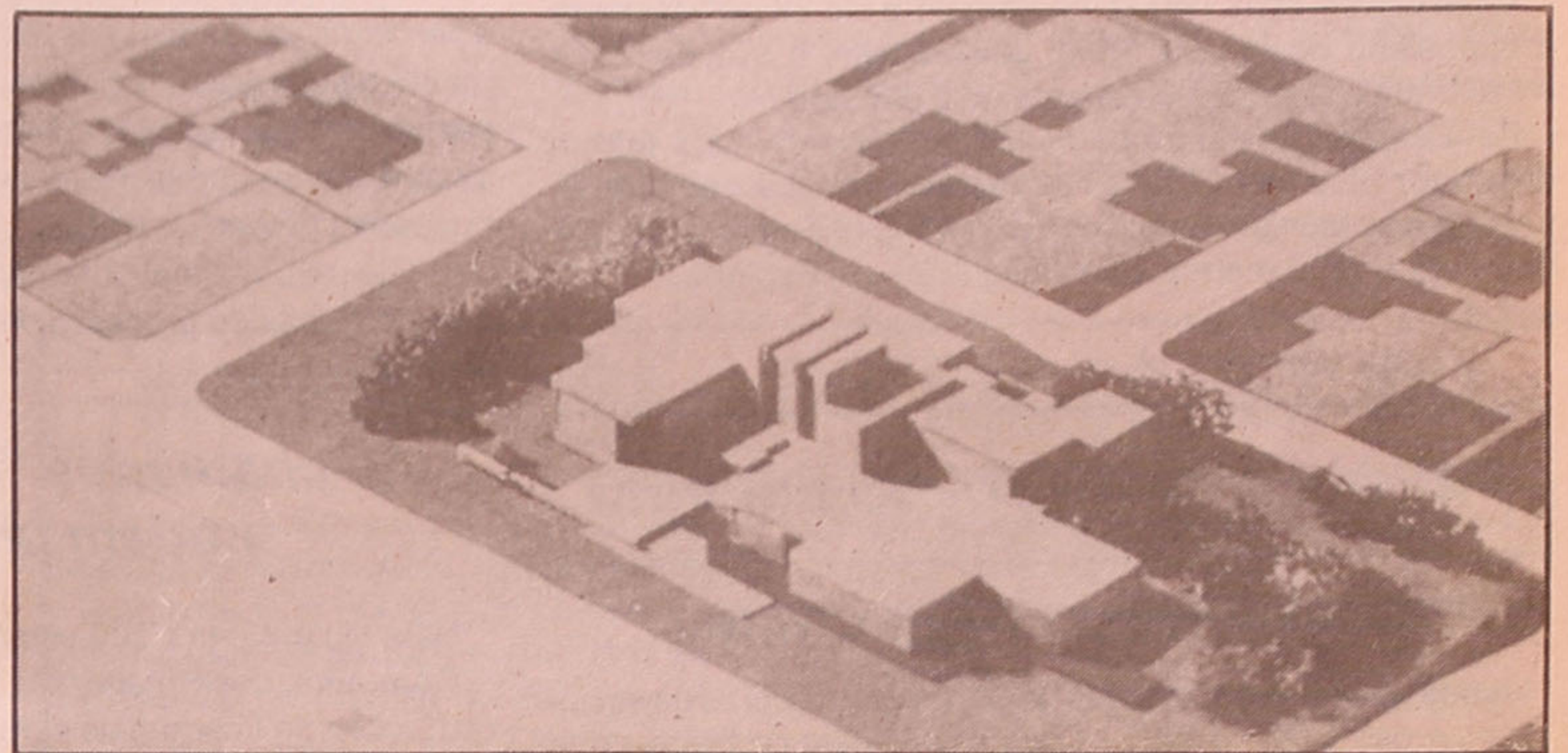

No próximo sábado, com a presença de representantes do Governo (Secretário de Estado (?) ou mesmo o Ministro da Justiça (?)), vai aconte-

cer o lançamento da primeira pedra da obra de construção do que começou por se chamar "Casa da Justiça" e agora se vai apelidando de "Palá-

cio". Quase 15 anos depois começa a concretizar-se uma aspiração ainda mais antiga, a construção da "Casa da Justiça de Espinho".

Dr. Manuel Laranjeira

NA PROCURA DE UM ENSINO DIFERENTE



ASSEMBLEIA MUNICIPAL

CIGANOS SEM BRANDÃO GOMES PARA CASAMENTOS

DESPORTO

FUTEBOL

MIRENSE, 1 - ESPINHO, 2

ESPINHENSES DE VENTO EM POPA

VOLEIBOL

TORNEIO DA AC. ESPINHO

FICOU EM CASA

PAG. 7

PAG. 8

SUGESTÕES

EXPOSIÇÕES

ÁRVORE

De 29 de Setembro até 11 de Outubro

- PINTURA de António Carmo

- OBRA GRÁFICA - Trabalhos de Carlos Mesquita

executados como Bolseiro da Fundação Calouste Gulbekian na "Slader's School" de Londres.

GALERIA MÚLTIPLO

A GALERIA MÚLTIPLO inaugurou no dia 23 de Setembro a exposição designada "RUI ANAHORY, e outros", que inclui trabalhos de pintura, desenho e escultura.

Esta exposição estará patente ao público de terça-feira a domingo, entre as 14.30 e as 20 horas, até ao dia de Outubro.

A Galeria Múltiplo é no Centro Comercial Solmar, Rua 19-855-Loja E (200 metros acima da Feira) em Espinho.

PARQUE JOÃO DE DEUS-ESPINHO

"ESCULTURA CONTEMPORÂNEA"

Ainda pode ver até ao dia 30 de Setembro as obras de escultura expostas por 11 artistas no Parque João de Deus, zona envolvente da Casa de Chá, em Espinho.

LIVROS

EDITORIAL CAMINHO

DICIONÁRIO DE CAMILO CASTELO BRANCO

Alexandre Cabral
678 páginas — 4 900\$00

Este dicionário é constituído por cerca de mil verbetes e quinhentas ilustrações. Pelo olhar do leitor perpassa, como que projectado em *écran* gigante, o ciclo de uma vida.

A ilustração não é mero complemento de texto: é amostra significativa da iconografia e fotobiografia camilianas.

O Dicionário de Camilo Castelo Branco é instrumento de trabalho completo em relação à Correspondência de Camilo que, graças também a Alexandre Cabral, se encontra a ser restituída à sua verdadeira luz.

edições 70

ENSAIOS DE EGO
HISTÓRIA
Autores vários
Colecção: Lugar da História
368 páginas — 1 980\$00

MANUAL
DE HORÓSCOPOS
CHINESES
Theodora Lau
Colecção: Esfinge
384 páginas — 1 940\$00

POESIA III
Jorge de Sena
Colecção: Obras de Jorge de Sena.
228 páginas — 1 600\$00

LAURA
Vera Caspary
Colecção: Alibi - Sérgio Especial
168 páginas — 940\$00

CONSULTÓRIO 18 PROJECTO VIDA

O consumo de drogas pode impedir a maturidade de um adolescente ?

A capacidade de identificar a ansiedade e de a superar é uma das funções mais importantes no desenvolvimento do adolescente.

Interrupções no processo de aquisição dessa capacidade de ultrapassar o stress, a tensão e outros estados afectivos penosos, devido a um curto-círculo no ciclo de respostas normais à ansiedade, causam provavelmente um efeito bastante negativo durante a adolescência e, muitas vezes, mais tarde. Toxicodependentes de vinte e poucos anos confessam que o seu amadurecimento parou quando começaram a consumir regularmente drogas. Acham que foi esse o momento em que cessaram de se desenvolver intelectual e socialmente. Continuaram a ser "crianças", apesar de, exteriormente, parecerem adultos e mais desenvolvidos psicologicamente do que os seus companheiros. Assim, um jovem de 25 anos que começou a consumir haxixe regularmente aos 15 anos, embora tenha a aparência de uma pessoa de 25 anos, actua e comporta-se como um adolescente de 15 anos. É um caso em que o desenvolvimento parou por causa do uso de droga.

O que parou, afinal, foi a capacidade de a pessoa enfrentar com êxito as realidades físicas e psicológicas do processo de se tornar adulto, isto é, de enfrentar a vida tal como ela é, sem disfarces.

As chamadas "drogas leves" (haxixe e marijuana) podem provocar morte por overdose?

Não. No entanto o seu uso não é propriamente inócuo.

Com uma dose moderada o indivíduo pode experimentar mudança rápida de emoções, distorções de imagem do corpo, perda de identidade pessoal, fantasias e alucinações.

Com o uso crónico verifica-se uma falta de reacção aos estímulos, um aumento progressivo de apatia, diminuição de eficiência no trabalho, dificuldade em suportar frustrações.

Nalguns casos de consumo de doses elevadas ou de uso crónico podem desencadear uma psicose tóxica (no calão da droga diz-se que o indivíduo "flipou").

Todos os dias das 12 às 24.00 h
726 77 66 de Lisboa
49 12 12 do Porto

O PROJECTO VIDA
FALA CONSIGO PELA

linha Aberta

Mais informações nos serviços regionais do Instituto da Juventude

FERNANDO RODRIGUES LIMA

Distribuidor de papéis COLOWALL e outras marcas
PAVIMENTOS E CORTIÇAS
DESCONTOS ESPECIAIS PARA EMPREITEIROS

Rua 26, nº 329
Telef. 721 739 - ESPINHO

A VARINA

Especialidades: Arroz de marisco, Lulas, Caldeirada, Bacalhau, Rojões e as famosas papas de sarrabulho.

SERVIMOS PARA FORA

Rua 2 nº 1269 - ESPINHO
TELEF. 724630



PADARIA E CONFEITARIA DE

Gomes & Pereira, Lda.

ESPECIALIDADES EM:

Pão Holandês, Pão Tigre, Pão Centeio, Pão Espanhol, Pão D'Água (exclusividade), Pão de Flocos, Salgadinhos e Pizzas.

Trança de Carnes, Bola de Carnes com Queijo Mosarella, Bolo Rei do Forno, Bolo de Uvas com Nozes, Bolo Escangalhado, Regueifa Doce

A DIFERENÇA FABRICAMOS A QUALIDADE

Rua 19, nº 1278 - Telefone 725338 - 4500 ESPINHO

INFORMAÇÕES

TELEFONES:

MARÉ VIVA
NASCENTE 721621
Emergência 115
P.S.P. 720038
B.V. de Espinho 720005
B.V. Espinhenses .. 720042
Informações CP 564141
Serv. Munic. de
Espinho 720040
C.M. Espinho 720020
Rep. Finanças de
Espinho 720750
Tribunal 722351
G.N.R. 720035

TÁXIS:

Estação/CP 720010
Câmara 723167
Rádio Táxis
(Central) 720118
"Os Unidos de
Espinho" ... 722232/722482

HOSPITAIS:

Espinho 720327
Gaia 394613
Stº António 27354
S. João 487151

FARMÁCIAS:

Quinta, 28 Higiene
Sexta, 29 G. Farmácia
Sábado, 30 Teixeira
Domingo, 1 Santos
Segunda, 2 Paiva
Terça, 3 Higiene
Quarta, 4 G. Farmácia

CINEMAS:

Sessões normais:
Hoje: "História de Amor"
(M/12)
29 a 2: "Ladrões e Cavalheiros" (M/12)
3 a 4: "A Casa Suspeita"
(M/12)
Sessões da meia-noite:
Sexta: Maldição dos Mortos Vivos" (M/16)
Sábado: "Os Acusados"
(M/16)
Sessão infantil:
Domingo, às 11.00 horas: "Os Quatro Cachorinhos"
(TODOS)

VISTA OS SEUS FILHOS NA

...
BOUTIQUE M1
...

Tel. 724174
Rua 62 nº 113 - ESPINHO

Roseumbos



corresponderia? Numa coisa sei que esses rebuçados não falhavam: é que todos sabiam a açúcar.

Em muitas coisas da vida há cores que condizem ou não com as sensações. Em muitos aspectos há afirmações que casam perfeitamente com as situações. Evidentemente que, e como não há regra sem excepção, isto não funciona com os políticos, pois não é bom político aquele que é coerente com as suas declarações ou que, em pleno período eleitoral ou pré-eleitoral, promete ao Zé Votante realizar obras e tomar decisões que já sabe à partida não poderem de modo algum vir a ter concretização.

Há uma coisa a que se chama a sabedoria popular, e que é constituída pelos homens de ditados ou anexins. Há-os para todos os gostos e todas as cores, satisfazendo gregos e troianos nas mais diversas situa-

ções. Um dos que muito me agrada é aquele que diz que "não é por muito madrugar que amanhece mais cedo", de facto coisas feitas de sopetão nem sempre resultam. Um projecto lentamente concebido tem mais hipóteses de obter êxito absoluto se fôr pesado e pensado com todos os cuidados laboratoriais. Porque, lá diz outro ditado que "depressa e bem há pouco quem".

Sou muito pouco madrugador, daí advindo talvez a minha adesão ao tal provérbio. Gosto de me levantar com o sol já bem alto e também não gosto de fazer coisas à pressa. O diabo é que, esta de um fulano querer reger-se pelo assisado de alguns ditados nem sempre é bom. Pode muito bem existir um outro, de sentido contrário, que seja muito mais bom conselheiro. Se não, vejamos. Guiei-me pelo tal anexim de que gosto e deitei-me a redigir esta crónica tarde e a más horas. É que me esqueci de que há um outro que ordena assim: "Não deixeis para amanhã o que podes fazer hoje".

CARLOS P. MORAIS

BAIRRO DA PONTE DE ANTA

SILO DE CIMENTO AGITA RESIDENTES

Moradores do bloco que mais recentemente foi vendido e ocupado no complexo habitacional da Ponte de Anta, reclamam contra a localização que o adjudicatário das obras dos novos 56 fogos, pretende para uma instalação de fabrico de betão.

Tendo assistido a certa agitação e movimentação de representantes dos moradores que estavam na Câmara para apresentar uma exposição, fomos visitar o local para avaliar do que se passava.

Confirmamos que para além de já haver maquinaria montada em pilares, estavam abertos caboucos

para a instalação de um silo destinado a armazenar cimento, na área que estava destinada a parque de estacionamento, junto daquele bloco.

Para além desta ocupação, já de si pouco aceitável, acontece que os equipamentos estão a muito pequena distância das residências, sendo inevitável a forte poluição que o betão vai originar.

Além da impossibilidade da utilização do espaço para estacionamento, já vedado, e da corrosão que o cimento vai provocar nas estruturas metálicas das janelas e varandas, o mais grave serão os problemas

de saúde que as 40 famílias ali residentes vão ter de enfrentar.

Ao visitar a zona pareceu-nos que outras soluções, talvez menos do interesse do empreiteiro mas mais correctas, poderiam ser adoptadas de modo a minimizarem os inconvenientes que os moradores vão ter de sofrer com a construção dos novos blocos.

É esta a esperança dos moradores ao levarem o problema ao conhecimento da Câmara. Veremos se as 40 famílias ali residentes vão ser defendidas ou se soluções tecnocráticas se vão em benefício de outros interesses.

Antigamente havia uma espécie de rebuçados acessíveis a bolsas não muito abonadas que tinham a característica de serem embalados em papéis de várias cores e, salvo erro, sem qualquer rótulo de marca. A sua publicidade, feita oralmente pelos vendedores ambulantes era a de que "cada cor seu paladar".

Não sei lá muito bem como isso dava certo. Porque um papel amarelo corresponder a um sabor de banana, está bem. Ter o gosto de morango o rebuçado embrulhado num papel, também aceito. Mas, por exemplo, um papel preto a que paladar de fruta

INTERCULTURA — BOLSAS DE ESTUDO

Estão abertas até ao próximo dia 31 de Outubro, o prazo para os candidaturas às bolsas de estudo da INTERCULTURA.

Através da INTERCULTURA jovens dos 15 aos 18 anos de idade podem inscrever-se para viver durante um ano com uma família e frequentar um estabelecimento de ensino num país estrangeiro.

Todos os anos milhares de jovens de todo o mundo participam nestes progra-

mas, contribuindo para diminuir as barreiras culturais e aumentar a compreensão entre os povos.

Mais informações podem ser pedidas para:

INTERCULTURA — Av. Almirante Reis, 219-r/c Esq.
1000 Lisboa ou Apartado 1395 - 1011 LISBOA CODEX

Atelier RIBEIRO, LD^ª

Projectos de:
Urbanização, Loteamento e Arquitectura

Cálculos de:
Estabilidade, Benção Armado, Redes de Águas e Esgotos

Sede rua 31, nº 267
Gabinete rua 19, nº 192 - 1º andar
Telefone 723063 ESPINHO

CURSOS DE FORMAÇÃO

Encontram-se abertas inscrições nas delegações do Sindicato dos Trabalhadores do Sector Têxtil de Aveiro (rua 22, nº 489, em Espinho e no lugar da Estrada, em Cortegaça) para um Curso de Formação Profissional para Costureira Industrial de Tecidos.

O curso terá início no dia 16 de Outubro e termina no dia 28 de Dezembro, estando aberto a todos os trabalhadores dos 18 aos 24 anos inclusivé. O mesmo é organizado pela Federação dos Sindicatos dos Trabalhadores Têxteis, Vestuário e Calçado de Portugal, sendo subsidiado e apoiado pelo Fundo Social Europeu.

Esta iniciativa tem como objectivo dar aos jovens, futuros trabalhadores do sector têxtil, a preparação técnica profissional necessária para responderem aos desafios do futuro.

Outro dos objectivos deste curso é fornecer aos jovens desempregados e à procura do primeiro emprego uma formação específica profissionalizante, que lhes poderá ser útil no acesso rápido ao emprego.

CASA MARRETA

Pedro da Silva Lopes

Especializado em: Arroz de marisco, Lulas, Enguias, Caldeiradas, Açorda de peixe, Bons vinhos.

Rua 2 nº 1355 - ESPINHO
Telef. 720091

Milton Pinho Glória Rodrigues

SOLICITADORES

Rua 28, Nº 583 - r/c
TELEF. 720584
ESPINHO

PARA COMPRAR BOM CAFÉ

Casa ALVES RIBEIRO

Torrefactor de Café

ESTABELECIMENTO DE VENDA AO PÚBLICO

RUA 19 Nº 294 ESPINHO

ELEIÇÕES AUTÁRQUICAS

CDU — P.C.P • P.E.V

A CDU — Coligação Democrática Unitária (PCP-PEV), divulgou os cabeças de lista que candidata a mais alguns Órgãos Autárquicos do Distrito de Aveiro, conforme consta da nota à Comunicação Social que recebemos e publicitamos.

AGUEDA — À Câmara Municipal candidata-se Francisco Abrunhosa Simões, 40 anos, industrial, engº mecânico, eleito na Assembleia Municipal.

Para a Assembleia Municipal candidata-se Paulo de Oliveira Sucena, orientador Pedagógico e membro da direcção da FEMPROF.

OLIVEIRA DE AZEMÉIS — O candidato à Câmara é o industrial Adelino dos Santos Leite, de 47 anos e membro da Ass. de Freguesia de Nogueira do Carvo.

Fausto Gentil de Sousa Almeida, 42 anos, Técnico de Contas, é o candidato à Assembleia Municipal.

MEALHADA — A professora do ensino secundário, Isabel Maria Fonseca Vieira de 47 anos, membro da Assembleia Municipal, encabeça a lista para a Câmara Municipal.

Luís Carlos da Gama Pereira, 48 anos, Professor na Universidade de Coimbra vai candidatar-se à Assembleia Municipal de que é membro.

SEVER DO VOUGA — Para a Câmara Municipal a CDU candidata António Fernando Nogueira Tavares, advogado que foi membro da Assembleia de Freguesia de Talhadas do Vouga. Para a Assembleia Municipal candidatam Décio Rodrigues, residente em Silva Escura.

MARÉ VIVA

A VIVA VOZ DE ESPINHO

AGENTE
VALENTINE
Espinho
Serpil

RUA 26 - Nº 317 ☎ 721 382

tintas: P/construção civil
automóveis e indústria

CINANIMA 89

FILMES INSCRITOS

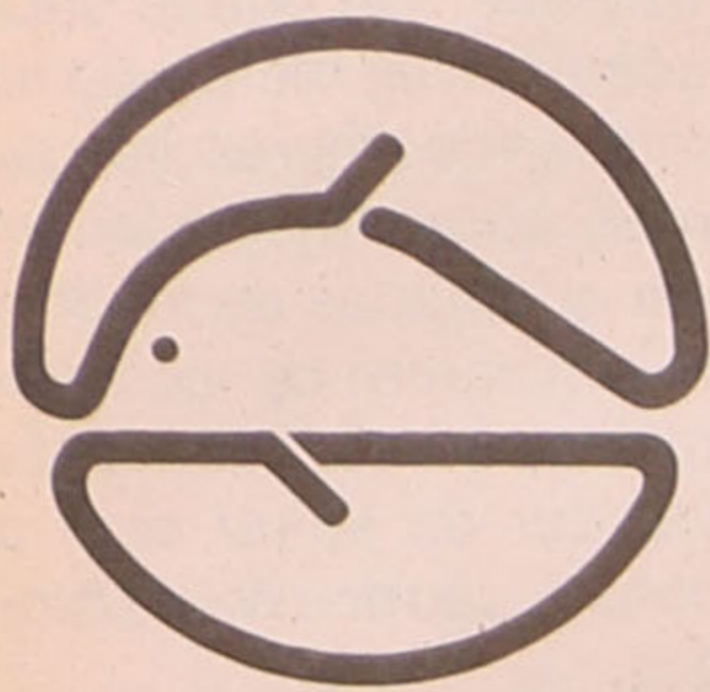

"CARAVAN"

Ties Poeth

e

Lieneke de Klerk

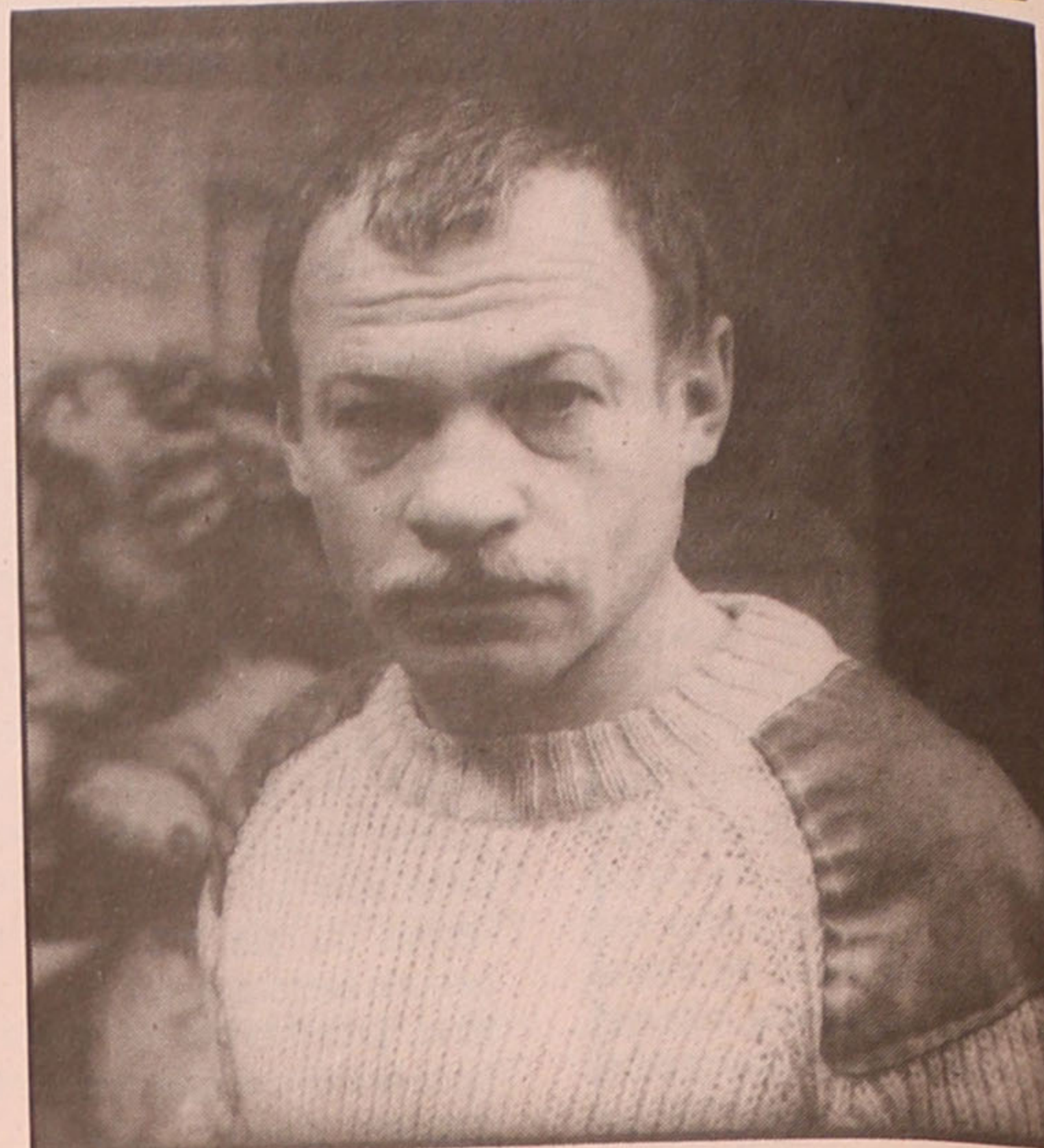
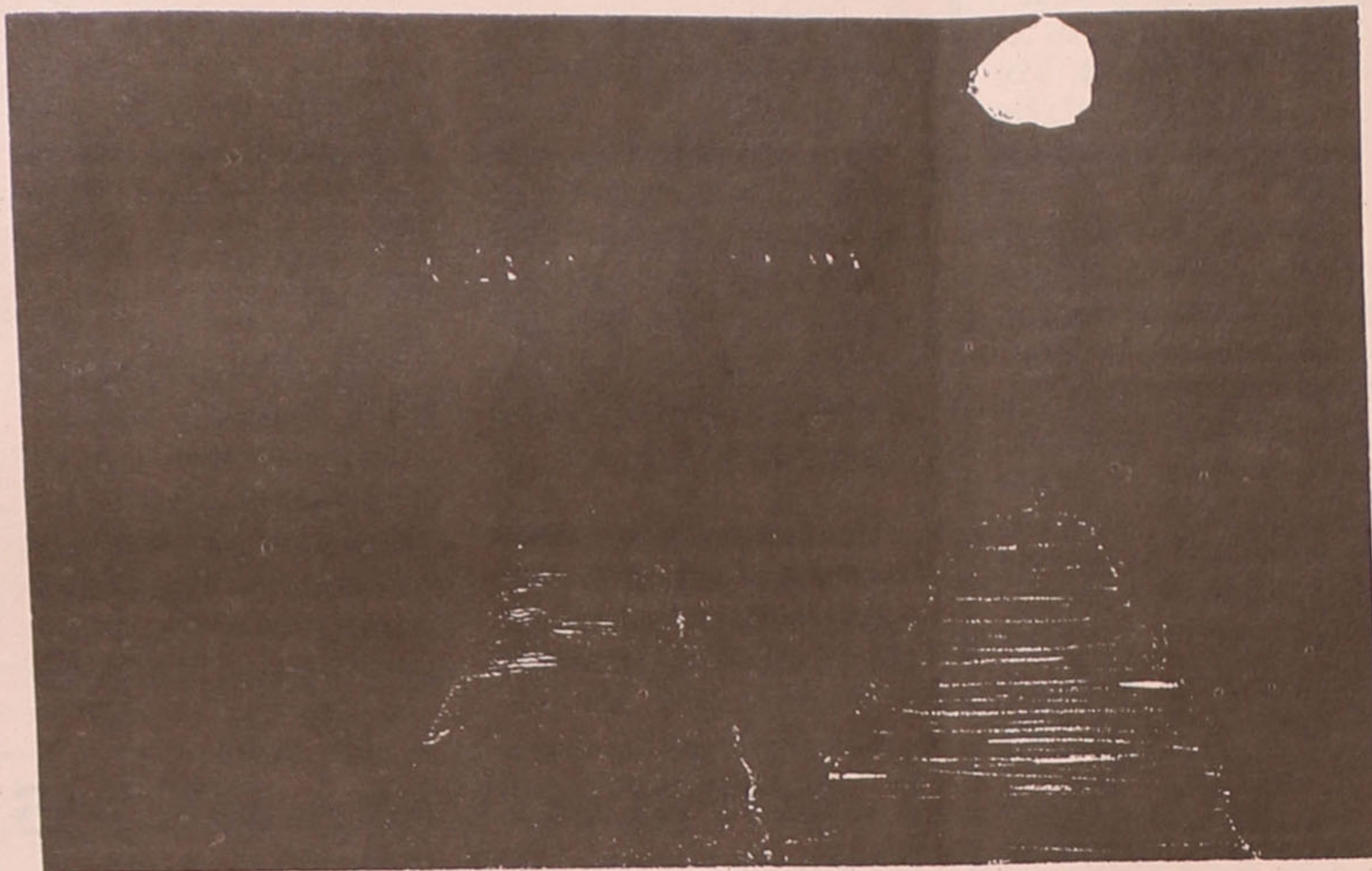

PRIIT PIARN - URSS - Membro do Júri
Vencedor do Grande Prémio Cinanima 89.

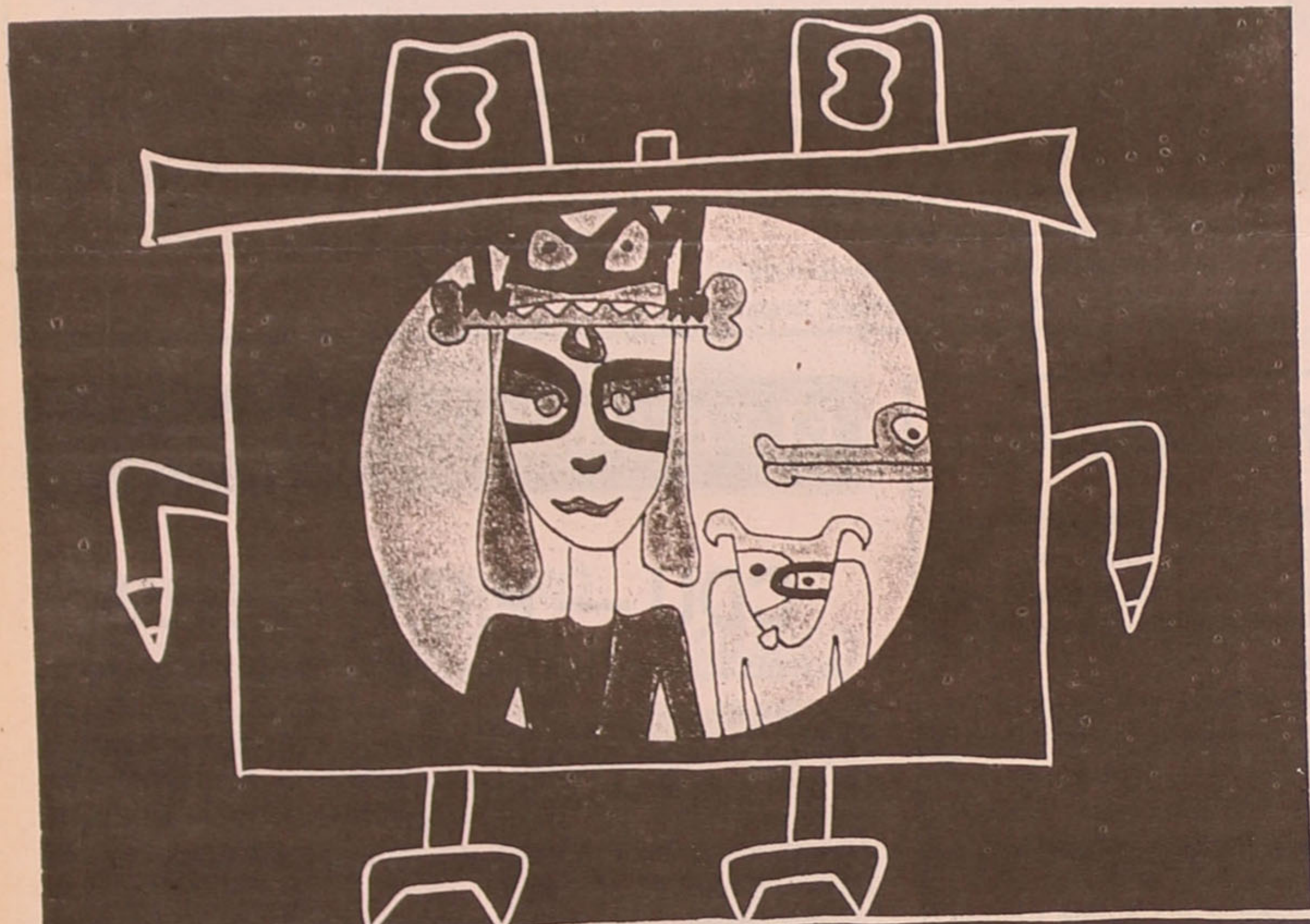

"ANIMATED SELF-PORTRAITS"

FILME DA ASIFA - Animação realizada em colaboração
por 19 cineastas de 5 Países: USA - URSS -
YUGOSLAVIA - CHECOSLOVÁQUIA E JAPÃO.

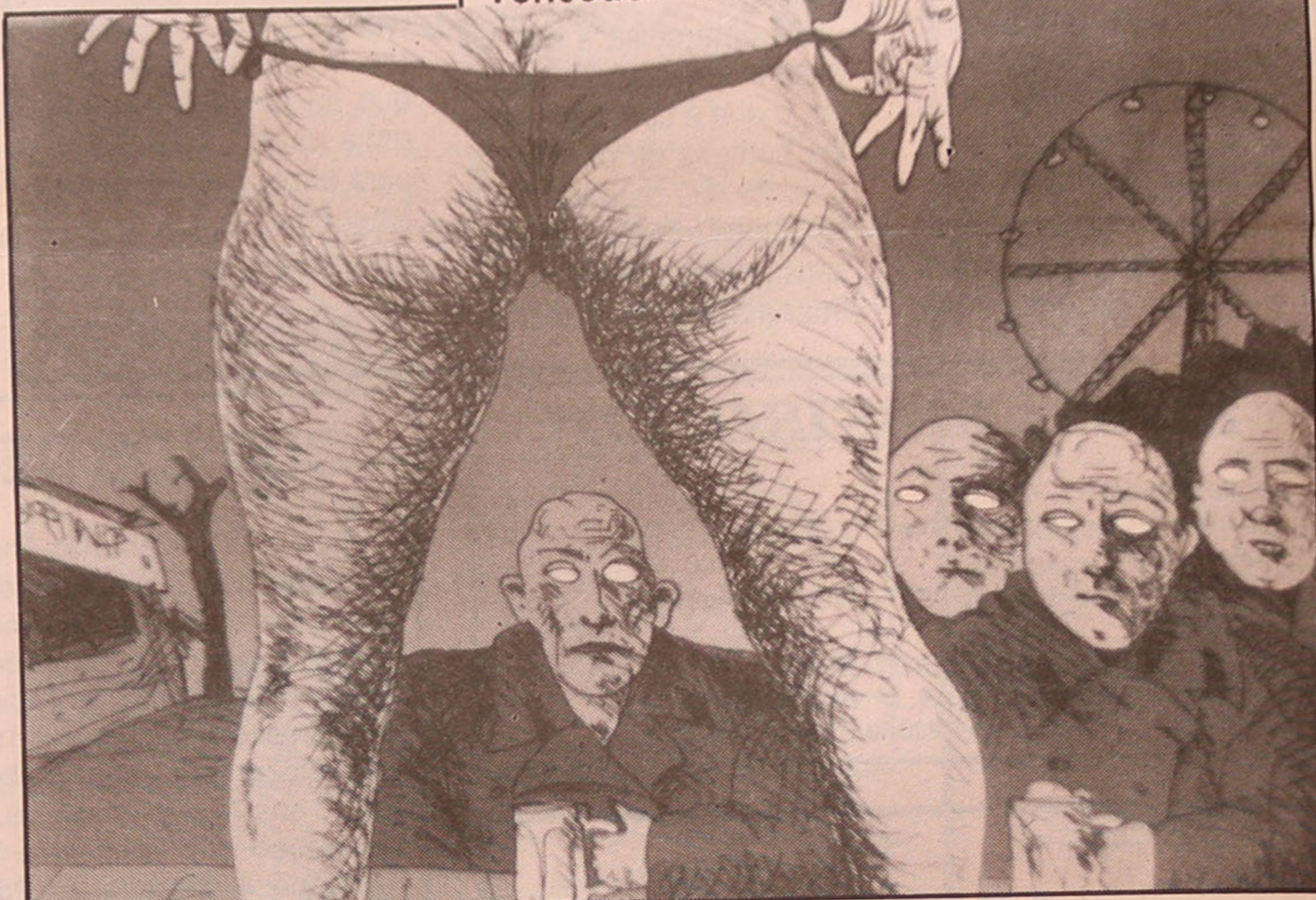

GRANDE PRÉMIO CINANIMA 88
"PEQUENO ALMOÇO NA RELVA"
PRIIT PIARN - U.R.S.S.

CONFEITARIA



Pá velha

SE É EXIGENTE, É NOSSO CLIENTE,
PORQUE SABE QUE TEMOS
A MELHOR QUALIDADE

Premiado com Troféu Internacional do Prestígio Comercial 1989

Rua 23
TELEFONE 722514

nº 373
ESPINHO

AQUÁRIO MARISQUEIRA

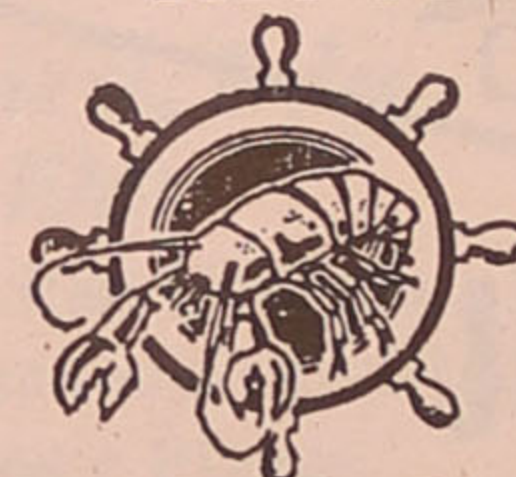

Restaurante — Esplanada — Snack

Somos uma casa nova com mais de trinta anos
de BOM SERVIÇO.

Estamos na esplanada mesmo junto ao mar.

Rua 19 Esplanada
Telefone 720377 ESPINHO

ABRIU O ANO LECTIVO

SECUNDÁRIA DR. MANUEL LARANJEIRA QUER SER DIFERENTE

O Conselho Directivo da Escola Secundária Manuel Laranjeira (ex-Liceu) quer fazer uma escola diferente do que é habitual nos nossos estabelecimentos de ensino. "Não mais uma escola que negue aos alunos o que vai para além da mesma", afirmaram na reunião com os pais dos alunos.

Sendo certo que a educação é cada vez mais obra comum, o Conselho Directivo da Escola Secundária dr. Manuel Laranjeira realizou no começo de mais um ano lectivo reuniões com pais e encarregados de educação de alunos que vão frequentar o estabelecimento de ensino, procurando desta forma dar a conhecer quais as linhas de orientação.

Numa primeira fase decorreram reuniões pontuais entre directores de turma e encarregados de educação. Posteriormente passou-se a uma única reunião com todos os encarregados de educação e o Conselho Directivo. Durante a mesma os responsáveis por aquele estabelecimento de ensino apontaram as grandes diferenças entre este ano e anos anteriores. Em 89/90 a Manuel Laranjeira vai ter mais cem alunos em relação ao anterior ano lectivo, elevando-se para cinquenta e sete o número das turmas. Para o acompanhamento dos alunos, a escola vai contar com cento e vinte profes-

sores, faltando à data colocar seis, prevendo-se que até ao fim do mês a situação esteja regularizada. Dos professores colocados, vinte estão na situação de estagiários, sendo possível que surjam pequenas alterações, uma vez que não se conhecem em definitivo as condições da sua colocação.

A Comissão de pais da escola Secundária dr. Manuel

O professor António Santos, homem vincadamente ligado ao que se tem feito pela cultura em Espinho (quem não se lembra dele na Nascente?) e grande promotor do projecto "Escola Cultural", apresentou propostas e indicou novos caminhos. "A Escola precisa hoje muito mais de pessoas que tenham ampla visão do que é a vida, do que de um grande mestre de his-

do que quarenta horas de aulas semanais", adiantou o professor António Santos.

O projecto cultural vai funcionar com três núcleos bem diferenciados. Artes: artes plásticas, dança e teatro; Ciência: clube ambiente, clube de divulgação científica e informática; Sócio-cultural: actividades culturais e desportivas. Este programa de actividades está direccionado para que o aluno encontre outros polos de desenvolvimento e a elas estará ligado Espinho e o seu mar.

Este projecto prima por a formação de uma escola onde o aluno se sinta num local onde lhe ensinam a viver e não a escola onde se está à espera que soe o toque para fim de aulas.

Na parte final da reunião foram dados a conhecer aspectos relacionados com as obras de beneficiação das instalações do estabelecimento de ensino que irão começar brevemente. Apesar de o seu começo só agora ser possível, o que irá em certa medida perturbar pontualmente o funcionamento das turmas, todos parecem de acordo: venham elas rapidamente.

Por fim realizou um breve beberete com os pais e encarregados de educação e professores que este ano vão leccionar na Manuel Laranjeira.



Laranjeira congratulou-se com a forma como está a ser preparado o ano lectivo 89/90. Na reunião adiantaram que finalmente foram feitos novos estatutos para a Comissão de pais, que se quer mais actuante e activa, com uma adesão de encarregados de educação ainda maior do que no presente", afirmou o responsável pela mesma Comissão.

tória", disse.

Falou do "seu" projecto cultural, da realidade da escola na vida e mostrou estar frontalmente contra a escola que nega a realidade da vida aos alunos. "A escola de hoje ainda nega aos alunos o que vai para além das aulas e esse não é o nosso projecto. Queremos uma escola que vá ao encontro dos alunos, propondo a cada um algo mais

ACTIVIDADE DA PSP

Em Agosto verificou-se uma descida acentuada de queixas apresentadas por emissão de cheques sem cobertura. No entanto, o número de queixas globais apresentadas foi idêntico ao período anterior. Queda também nas acções de furto, mormente nos praticados em estabelecimentos comerciais e habitações (47 ocorrências contra 50).

Por motivos diversos a PSP local deteve catorze pessoas.

Também por motivos diversos foram apresentadas trinta e seis queixas e três por emissão de cheques sem provisão bancária, no valor total de 2.040.000\$.

A PSP efectuou rufas e outras operações de fiscalização, incidindo no controlo de pessoas e estabelecimentos.

Em operações de "stop" a PSP fiscalizou cento e nove veículos automóveis, tendo registado dezassete infracções às leis de trânsito. Foi efectuado o controlo de alcoolemia a vinte e um condutores, com três a acusar taxa superior à permitida por lei.

Neste período ocorreram na via pública trinta e nove acidentes de viação, dos quais resultaram quatro feridos graves e dezassete ligeiros. Em vinte e dois dos referidos acidentes não se registaram consequências pessoais.

De salientar que seis dos acidentes se verificaram por desobediência à sinalização, oito por excesso de velocidade, quatro por excesso de álcool e catorze por manobras perigosas. Os restantes por motivos diversos.

A PSP elaborou quinhentos e quarenta autos de transgressão às leis de trânsito, sendo a sua maioria (317) por estacionamento irregular. Foram apreendidas nove cartas de condução.

De novo grande actividade no reboque de viaturas que se encontravam na via pública a embaraçar o trânsito ou a impedir o acesso a propriedades.

SUPERMERCADO DO LAR DO PICOTO

Agentes exclusivos dos LUSTRES CRISTALUZ e BRONZES SUPER Distribuidores dos papéis:

VYMURA, PARETA, MAY-FAIR, F.P.D., PARADISE, COLOWALL, ETC.

Das alcatifas: PÉROLA, LIDER, ROBILON, PENINA, TIPO INDUSTRIAL, etc. CARPETES, MOBÍLIAS, electrodomésticos, louças, móveis, candeeiros Tosel, plásticos, adornos, colchões, tapetes e tudo para o seu lar.

Sede: Estr. Nacional 1 - Telef. 7643575 - PICOTO/FEIRA Filial: Rua 62, n.º 227-231 - Telef. 722986 - ESPINHO

MODAS J. GOMES

PARA HOMEM E SENHORA

- de José Gomes Fernandes -

Rua 8, n.º 589 - Lojas 1 e 3 GALERIA SABINUS - 4500 ESPINHO

EX-GERÊNCIA DA VALLY

Ciclomotores de Espinho

Sá Faria & Santos, Lda

Armazém de acessórios para qualquer marca de motorizadas e bicicletas.

Motorizadas - Bicicletas - Acessórios

Rua 20, N.º 735 Av. 24, n.º 841 -

Tel. 723800 - Apartado 107 - ESPINHO

D. Elvira Vieira da Silva

AGRADECIMENTO

Suas filhas e restante família profundamente reconhecidas e sensibilizadas vêm por este ÚNICO MEIO testemunhar a sua gratidão a todas as pessoas que tomaram parte no funeral e missa de 7.º dia, confortando-as em tão piedoso transe.

Filhas: D. Maria Olívia Vieira Alves
Maria Odete Vieira Alves
Ana Maria da Silva Rocha

Espinho, 28 de Setembro de 1989

Funerária de n.º S.ª D'Ajuda de Espinho
Rio Largo, rua 1, n.º 116 - telef. 725129 ESPINHO

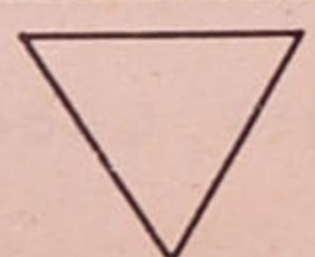

Estação TUFF-KOTE DINOL

- de José Rocha Gomes -

Aberta de Segunda a Sábado das 8,30 às 19 horas

- Estação de Serviço
 - Tratamento Anti-Corrosivo
 - Parafinações, Lubrificações, Mudanças de óleo, filtros, etc.
- Rua 26, n.º 428 - Telef. 724672 - 4500 ESPINHO

JOSÉ OLIVEIRA

SOLICITADOR

Escritório:
Rua 19 n.º 410 - 1.º
Telefone 720093
ESPINHO

Ernesto Ferreira

ODONTOLOGISTA

Boca e Dentes

Rua 18 - n.º 582 - 1.º Dto.
Telef. 721810 - ESPINHO

ALFAIATARIA MANO

José Ricardo Mano

Executa com perfeição todo o serviço para homem, senhora e criança.

Rua 30 - n.º 731 - ESPINHO
Telef. 721823

Rui Abrantes

ADVOGADO

Rua 18 n.º 582 - 1.º Esq.º
Sala 3
Telef. 723811 ESPINHO

CAFÉ e RESTAURANTE COPELIA

Almoços e Jantares
Serviço à lista
Especializado em
Casamentos e Baptizados
Grande variedade de
Petiscos.
Rua 23 n.º 808 - Tel. 723152
ESPINHO

A MODELAR

Ervanária
Produtos Dietéticos
Telefone: 723068

R. 16 Merc. Municipal - ESPINHO
Aviamento rápido de receitas de
óculos com desconto das
Caixas da Previdência

TALHO D'ANTA

DE

Licínio Henriques da Silva

Venda de Carnes de Todas as Qualidades
Rua 32, n.º 619 - Loja A Anta
Telefone 723827 (Talho)
Telefone 723249 (Residência) 4500 ESPINHO

ADMITE-SE

APRENDIZES 14/17 ANOS

PARA INDÚSTRIA TÊXTIL EM ESPINHO

Entrada Imediata

Contactar Telefone 724688

PALAVRAS CRUZADAS

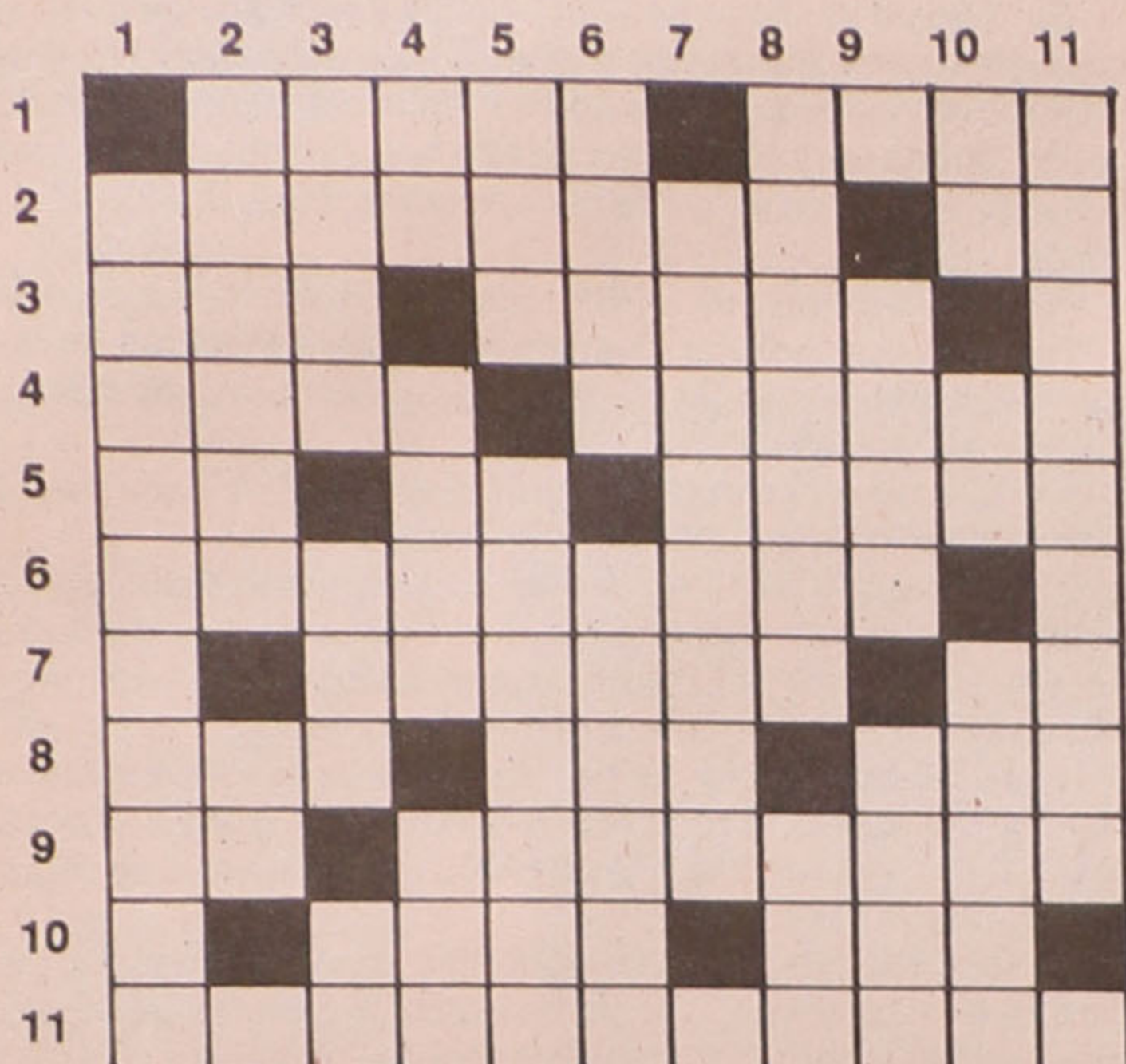

PROBLEMA Nº 308

HORIZONTAIS - 1- Filarmonia; predei com elos. 2- O trabalho destes homens é dos mais mais violentos e prejudiciais à saúde; 999. 3- Forma poética; nome genérico das cooperativas de recuperação de crianças inadaptadas e de que há uma em Espinho. 4- Planta também chamada "norça"; o mês do calor e das férias. 5- A ti;

actriz francesa que fez furor com o filme da Roger Vadim "E Deus criou a mulher"; mesa de culto. 6- A língua internacional. 7- Nome da companheira de Popeye; saudável. 8- Gemidos; cútis; grupo de Testes de Investigação. 9- Sódio (s.q.); branquearias. 10- Abandonar; inferior (abrev.). 11- Homem que se dedica ao estudo descritivo e da vida nos oceanos.

VERTICAIS - 1- Serra que continua o sistema montanhoso da serra da Estrela. 2- Vasilhas cilíndricas de grande capacidade; andava. 3- Aliança; colocou; catedral. 4- Neon (s.q.); a primeira vítima de assassinou, segundo a Bíblia; erva-mate. 5- Quinhentos e noventa e nove; a Grã-Bretanha, segundo os seus habitantes. 6- Superfície; a Veneza de Portugal. 7- Dispõe de modo funcional; 8- Grupo de protecção; sorrir. 9- Esta coisa; nome de mulher. 10- Nesse lugar; basta; palavra inglesa, modernamente usada pelos tecnocratas para designar "gabinete, equipa de trabalho". 11- Introduzir no país.

RESOLUÇÃO DO PROBLEMA Nº 307

HORIZONTAIS - 1- Agitações. 2- Vã; at. previ. 3- Alia; Amin. 4- Levante. eia. 5- Se-meares. 6- Omio; fastio. 7- Roa; gerarem. 8- AJ; mug; ene. 9- late; aos; At. 10- Seriar; ar. 11- Socialismo.

VERTICAIS - 1- Aval; orais. 2- Ga; Esmojões. 3- Aveia; tro. 4- Tálamo; MEIC. 5- Atine; GU; al. 6- Atafegara. 7- Operário. 8- Era; esa; sai. 9- Semestre; Rs. 10- VII; lena. 11- Dinamómetro.

Comité Económico e Social Europeu ALERTA CONTRA A POBREZA!

O Comité económico e Social lança um grito de alerta.

Seis ou dez milhões de Europeus vivem num estado de grande pobreza: não possuem um alojamento digno desse nome, não têm recursos suficientes e não beneficiam de uma protecção sanitária e social significativa. Mas, ainda mais inquietante é o facto do número de pobres ter vindo a aumentar - mais de 15% entre 1970 e 1985. Ao adoptarem

por iniciativa própria um texto sobre esta questão, os representantes do patronato, dos assalariados, dos independentes e dos consumidores da Europa dos Doze, reunidos no seio do Comité Económico e Social Europeu, fizeram questão em sublinhar a gravidade do problema e em reclamar "medidas fortes" por parte das instâncias políticas da Comunidade Europeia e dos seus Estados-membros.

O problema tinha sido posto aproximadamente nos mesmos termos durante uma reunião organizada em Bruxelas no passado dia 30 de Junho pela Associação ATD Quarto Mundo. No seu texto, adoptado por unanimidade, o Comité Económico e Social reclama um rendimento mínimo e medidas de informação e de educação.

Com a colaboração da Universidade de Aveiro

1º ENCONTRO SOBRE A PROBLEMÁTICA DA ADOLESCÊNCIA

A Administração regional de Saúde de Aveiro, com a colaboração da Universidade de Aveiro e respectiva Associação de Estudantes, leva a efeito nos próximos dias 6 e 7 de Outubro o "1º Encontro Sobre a problemática da Adolescência", a realizar no Auditório do Instituto de Contabilidade e Administração de Aveiro.

Do programa, constam além de palestras e debates apresentados e orientados por especialistas da área, um

prémio literário e uma sessão de teatro, sendo estreada a peça "A Teia", da autoria de Graça Gonçalves.

Pretende aquela Administração, dentro das suas atribuições, sensibilizar entidades e indivíduos para acções que visam criar à população jovem condições de desenvolvimento e maturação em que as coordenadas, saúde, integração social e crescimento intelectual e afectivo detêm função prioritária:

Está autorizada a dispensa

de funcionários dos Ministérios de Saúde e Educação que venham a participar no Encontro.

FONSECA
TECIDOS
MODAS

Rua 19 - nº 275 - Tel. 720413
ESPINHO

A NOSSA FROTA PERCORRE MILHÕES DE QUILOMETROS POR ANO NAS ESTRADAS DE PORTUGAL E DA EUROPA

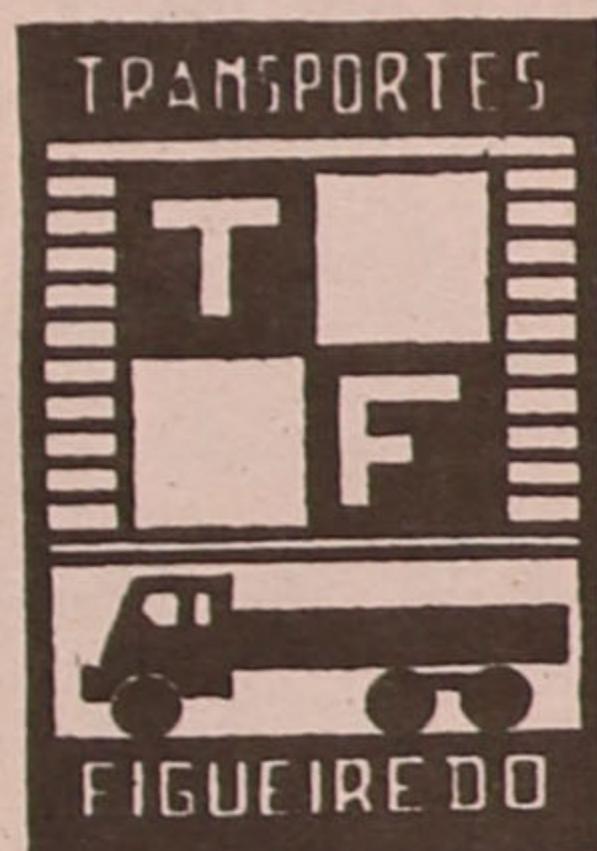

TRANSPORTES
INTERNACIONAIS - TIR
CARGA GERAL
CEREAIS A GRANEL
PORTA-CONTENTORES

*Se nos consultar,
receberá a garantia de segurança em transportar!*

ALVARO FIGUEIREDO & Cª Lª

Telefs. 65521 - Telex 28137 Álvaro P - Telefax 61606 - Apartado 23

3721 OLIVEIRA DE AZEMEIS Codex

NOVOS NÚMEROS
DE TELEFONE

GERAL - 65521 PPCA
GERÊNCIA - 62023 - 65533
- 61771

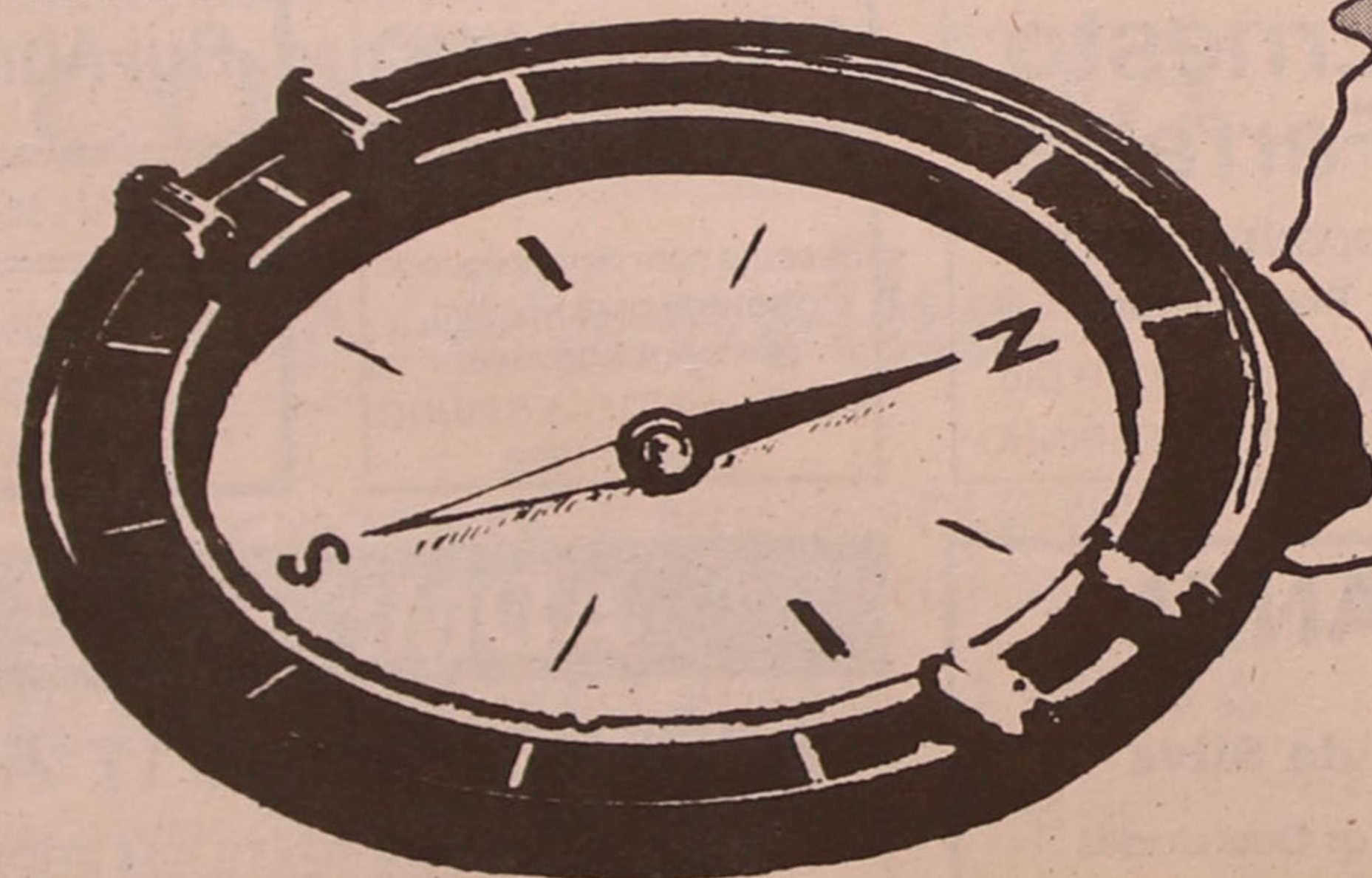

*temos um
rumo certo!*

CONFIE-NOS VOCÊ TAMBÉM
AS SUAS MERCADORIAS.

FUTEBOL

MIRENSE, 1 — ESPINHO, 2
TRÊS GOLOS EM QUATRO MINUTOS

Jogo no Estádio do Mirense, em Mira de Aire. Árbitro: Adão Mendes (Braga). Disciplina: cartão amarelo para Sérgio (66m)

MIRENSE — Seíça (cap.); Xavier, Magalhães, Rebelo e Serginho; Sérgio, Paulo (Alvaro, aos 66m), Cabumba e Cabé (Toni, aos 45m); Farid e Casquilha.

ESPINHO — Matos; Eliseu (cap.), Kongolo, Sousa e Nito; Rui Filipe, Nelo e Marcos António; Aziz (Rui Neves, aos 60m), Ivan e Ado (Zezé Gomes, aos 65m).

Ao intervalo: 1-2, Marcadores: Aziz (39 e 43m) e Farid (42m).

Aguardado com grande expectativa, o encontro Mirense-Espinho não desilidiu quantos — e foram muitos — se deslocaram ao alindado estádio do Mirense. Frente a frente duas formações que por motivos diferentes se encontram este ano na Zona Centro do nacional secundário: os visitados depois de excelente comportamento no

nacional da terceira divisão e os "tigres" que não conseguiram evitar a queda, mesmo levando em linha de conta a boa ponta final na divisão principal na passada temporada.

A última vez que o Mirense perdeu em provas oficiais foi precisamente com a formação espinhense, aquando da disputa de mais uma eliminatória de Taça de Portugal na última época.

Jogando um futebol mais apoiado, onde a interligação entre todos os sectores era prova mais que evidente, o Espinho cedo mostrou ser capaz de alcançar a vitória e regressar assim a casa com os dois pontos no bornal. Só que do outro lado estava um conjunto muito moralizado com o comportamento na época transacta e ainda pela

vitória alcançada fora na jornada inaugural deste nacional.

No entanto, aconteceu que o Espinho veio mesmo a inaugurar o marcador por intermédio de Aziz, depois de excelente execução do marroquino ao serviço dos Espinhenses.

Mas volvidos escassos três minutos, o Mirense voltava a repôr a igualdade por intermédio de Farid que teve arte e calma para ludibriar os centrais do Espinho. Ainda ecoavam os gritos de satisfação dos locais pelo golo alcançado e de novo os "tigres" se colocavam na posição de vencedores, de novo por Aziz a concluir rápida jogada de contra-ataque desenvolvida pelo lado esquerdo. De forma aluciante foram disputados os minutos finais da etapa ini-

cial.

No período complementar, o Mirense apareceu apostado em virar o rumo dos acontecimentos, só que o técnico espinhense preveniu os seus jogadores e montou a teia de onde raramente os locais se conseguiram libertar. Privada de espaço, a equipa da "casa" começou a despejar bolas para a área espinhense, aparecendo a jogar em bom plano Kongolo e Sousa.

Sem soluções, os locais foram perdendo decernimento, renunciando nos minutos finais em mudar o que o Espinho havia conseguido nos primeiros quarenta e cinco minutos e que foi mantendo na segunda parte graças ao acerto da sua defesa e meio-campo.

Vitória certa da equipa mais adulta.

JUNIORES DO SCE EM DESTAQUE

A equipa junior do Sp. Espinho, este ano regressada ao campeonato nacional, está a fazer furor. Depois de ter dado boas indicações nos jogos de preparação (venceu o Vitória de Guimarães por 6-1) a equipa espinhense continua a ter no campeonato boas prestações.

Depois de ter ido a Matosinhos na jornada inaugural vencer o Leixões por 2-0, os espinhenses venceram agora sem apelo nem agravo o Visu e Benfica por 5-0, com o marcador ao intervalo a acusar já 4-0.

Com estrutura física superior ao seu antagonista, os espinhenses durante todo o primeiro tempo dominaram

por completo os acontecimentos, acabando por obter nesse período quatro golos sem resposta.

Com vantagem confortável no marcador, os locais na etapa complementar abrandaram o ritmo, mas continuaram a dispôr das melhores oportunidades de golo. Só raramente o seu antagonista conseguia sair do seu meio-campo e quando o fazia lá estava a defensiva da "casa" a anular as iniciativas dos avançados visuenses.

Perante esta situação, foi com toda a naturalidade que a equipa espinhense chegou ao fim na posição de vencedora por 5-0, ficando ainda alguns golos por marcar.

HÓQUEI EM CAMPO

AAE COM BOM COMEÇO DE ÉPOCA

Realizadas as duas primeiras jornadas do campeonato Regional, a Associação Académica de Espinho ocupa o segundo lugar depois de ter empatado 1-1 em Lousada e vencido por 3-1 o Leixões, em Cassafas.

Com o aliciante de se disputar com todas as equipas numa divisão única, este campeonato perdeu já algum interesse pela ausência do Perosinho (por impedimento associativo) e do F.C. Porto (a sua direcção, numa medida de "austeridade económica", resolveu suspender toda a actividade da secção).

Disputadas duas jornadas, o Serzedo, que fez duas faltas de comparência, deve ser

eliminado, passando para dez o número das equipas participantes (menos três que na época transacta).

Esperemos que estes contrastes não prejudiquem demasiado o desenrolar da prova.

A Académica conta com o "plantel" da passada época, com a excepção de José Mendes, mas com o reforço de Augusto (ex-Serzedo) e dos ex-juvenis (16 anos) Mário, Rolando e Carlos. Com esta lufada de juventude é de esperar uma boa época para os academistas, que no próximo fim-de-semana defrontam o Viso (sábado) e o Vilanovense (domingo) em Cassafas.

VOLEIBOL

TORNEIO DA AAE FICOU EM CASA

Ao vencer na final o Benfica por 3-1, a Ac. Espinho venceu brilhantemente o torneio que organizou no passado fim-de-semana, integrado nas festas da N^a S^a da Ajuda. Para a disputa dos 3^o e 4^o lugares a Grundig bateu o Sp. Espinho por 3-0.

Na primeira jornada, disputada no sábado, enquanto os "tigres" baquearam ante o Benfica por 3-2, os academistas garantiram a presença na final ao vencerem a Grundig por 3-1.

O Sp. Espinho, depois de um início agradável no jogo como o Benfica, apresentando uma equipa muito jovem, deixou-se afundar e acabou por perder na "negra", de nada valendo a inclusão de jogadores mais experientes. O jogo com a Grundig serviu para ensaiar várias formações, mostrando-se a formação espinhense completamente im-

potente para discutir o resultado. Face aos bons apontamentos que mostrou, nomeadamente no primeiro jogo, é de crer que venham a

Grundig sem jogar bem, denotando ainda falta de ritmo competitivo. Na partida com o Benfica, muito disputada, estiveram bem mais próximo

sejam convenientemente assimiladas.

Demonstrando superior qualidade técnica e competitiva que os outros intervenientes no torneio, a Ac. Espinho foi com todo o mérito a grande vencedora da prova que organizou, principiando desta forma a época da melhor maneira.

A.A.E. — Miguel Maia, João Brenha, Paulo Brenha, Artur Silva, João Neves, José Carlos, Armando Brandão, Miguel Soares e César Campos.

S.C.E. — Carlos Natário, António Pedrosa, Afonso Mourinho, José Pedrosa, Pedro Albuquerque, Edgar Machado, Wladislaw Kustra, Dimitar Dimitrov, Fernando Castro, Luís Moreira e Jaime Filipe.



existir francas melhorias no jogo dos "tigres", desde que convenientemente entrosados.

Quanto aos vice-campeões nacionais, afectados por uma onda de lesões, ganharam a

das suas reais capacidades, deixando a garantia de poderem fazer um época ao nível da anterior, desde que as ideias do seu novo técnico

ESPINHO (FEMININO) NOS AÇORES

A equipa senior feminina do Sp. Espinho vai até aos Açores (Ilha Terceira) onde vai realizar um estágio a participar num torneio organizado pela associação de Voleibol da Ilha Terceira.

A comitiva espinhense sairá de Pedras Rubras às 10.00 horas do próximo dia 3 de Outubro e tem regresso previsto para o dia 7 do mesmo mês, estando à chegada marcada para as 21.15 horas.

A comitiva espinhense é composta pelos seguintes membros: director António Octávio (Toninho), seccionista Clara Romão, técnico Jorge Teixeira e as jogadoras a seguir indicadas: Palmira Castro (cap.), Ana Gonçalves, Cristina Ungaro, Alexandra Denise, Alexandra Sá, Carla Castro, Lídia Santos, Rosário Breia, Carla Paula e Eva Antur.

FAMOPOL

ANTÓNIO DA SILVA MIGUEL

Fábrica de peças em Poliéster, Caixas para Atrelados, Revestimentos em Carrinhas, etc.

Esmojães - Anta - Tel. 720559/725318 - 4500 ESPINHO

IRMÃOS
IN
NETO

IRMÃOS NETO - CONSTRUÇÕES LDA.
COMPRA, VENDA, CONSTRUÇÃO, ADMINISTRAÇÃO DE PROPRIEDADES

A SUA SOLUÇÃO IMOBILIÁRIA

EM PORTUGAL: Rua 23, n.º 174-2 AH (Ed. São Pedro) - Tels. 724649 - 725343 (Espinho)
NO BRASIL: Rua Senador Dantas, n.º 117 - Gr. 441 - Tels. 220-2336 - 220-7286 - RJ

TÊNIS

ESCOLAS DE INICIAÇÃO

O Clube de Ténis de Espinho continua a realizar as actividades a que se havia proposto aquando da apresentação das suas actividades para o ano em curso. Desta feita foram as escolas que entraram em actividade,

podendo os interessados fazer as suas inscrições na sede do clube.

Nesta fase estão abertas inscrições para a iniciação, aperfeiçoamento, competição e manutenção (todas as idades).

As aulas estão a cargo da seguinte equipa técnica: Alfredo Perez, Calheiros Lobo e Leão Saraiva.

ESCOLA DE CONDUÇÃO ESPECIAL
COSTA VERDE

Vai tirar a Carta de Condução?
Então faça-nos uma visita.

Ao optar por nós encontra pessoal
habilitado e viaturas modernas.

Estamos a sua espera
Rua 16, n.º 1139 Telef. 724010 - 4500 ESPINHO

MODAS MENDES

LANIFÍCIOS
MODAS - CAMISARIA

R. 16 • n.º 683 • Tel. 720168
ESPINHO

Café
COSTA VERDE

de Pinto & Assunção, Ld^a
Deseja tomar um
bom café ou lanchar?
FAÇA-NOS UMA VISITA
Estamos na Avenida 8, n.º 1428
Telefone 725038 • ESPINHO

ASSEMBLEIA MUNICIPAL

EDIFÍCIO SÃO PEDRO HABITADO SEM LICENÇA DE HABITABILIDADE

TRIBUNAL JUDICIAL, VAI ARRANCAR

Elsa Tavares, presidente da Câmara em exercício, informou que no próximo dia 30, será colocada, a título simbólico, a primeira pedra da construção do palácio da justiça de Espinho, que ficará situado nos quarteirões das ruas 19-24-23-26. Tal cerimónia deverá ter lugar pelas 15 horas com a presença de um membro do Governo. Esta construção de há muito reclamada, já foi adjudicada à sociedade de construções ENGL por cerca de 180 mil contos. O local escolhido sofreu ao longo dos tempos a contestação de muitos espinhenses, mas pôr em causa nesta altura tal projecto seria adiar por mais dez ou vinte anos a construção de uma infraestrutura muito necessária a Espinho.

PSD EM DIFICULDADE?

Não se saiu do período de antes da ordem do dia habitual e da explicação da Câmara sobre a actividade desenvolvida. Elsa Tavares, num estilo muito diferente, para melhor, que o Dr. Lito Gomes de Almeida, respondeu ainda a muitas perguntas, incluindo o próprio partido, coisa rara, uma vez que os deputados do PSD nunca se atreviam a questionar Lito. Ricardo

Catarino, em duas intervenções, deixou transparecer uma vontade propositada ou não, de deixar embaraçada Elsa Tavares. A muitos observadores tal não passou despercebido, comentando-se que terá a ver com problemas de sucessão interna do PSD local, depois de se saber que Lito Gomes de Almeida, só dificilmente voltará a ser o número um do partido.

Seria José Peralta, quem quase monopolizava toda a sessão. Depois de contestar as actas, que em sua opinião não reflectiam o sentido das suas intervenções, seria ainda o autor de três das seis moções em discussão.

E AS CRIANÇAS, SENHOR

Preocupado com o crescimento da densidade populacional das freguesias de Espinho, Peralta reclamava que no orçamento de 1990 se desse prioridade total ao saneamento básico das freguesias. Para José Peralta "mais que para a cultura, mais que para a habitação, mais que para muito mais, a prioridade do próximo orçamento deveria ir para o saneamento". Teixeira Lopes não gostou. "O que se pretende com estas intenções é ganhar pontos para as próximas eleições" diria. A moção viria a ser aprovada apenas com uma abstenção.

Do PRD, veio ainda a reco-

mendação para a defesa das crianças, pedindo a revisão das condições de segurança nas escolas, particularmente na sinalização e condicionamento do trânsito nas áreas escolares, a reparação das vedações, a instalação de telefones e extintores de incêndio e o fornecimento de água potável. "Em Paramos por exemplo as crianças continuam a beber água dos poços, quando muitos estão inquinados". Esta recomendação teve o vivo apoio de Saudade Teixeira Lopes, chamando a atenção para o trânsito caótico das ruas 19 e 33, todos os dias percorridas por milhares de alunos. A moção passaria por unanimidade.

A pedido do PCP a Banda de Música de Espinho poderá ver reforçados os subsídios que já recebeu, mas que se mostram insuficientes. "A Banda de Música de Espinho, colectividade mais antiga de Espinho, vive um momento muito melindroso. Viu-se acionada judicialmente por não poder cumprir os seus compromissos com a aquisição de uma tuba e um bombardino. Defender as Bandas é defender o património cultural, já que são estas os alfores dos músicos" alertava Teixeira Lopes.

EDIFÍCIO S. PEDRO, NÃO ESTÁ LICENCIADO

Da intervenção de Elsa Ta-

vares e das perguntas dos deputados ficamos a saber que foi adjudicada à firma Edifer a construção de 52 fogos na Ponte de Anta, que foi celebrado um acordo de cooperação com a Nascente sobre a realização do Cinanima, vão ser colocados semáforos no cruzamento factidico das ruas 20 e 37 e que o horário do pessoal operário passou para as 40 horas semanais. O deputado José Peralta havia feito as perguntas previamente por escrito e não no plenário como era habitual, merecendo a informação seguinte, dada quer por Elsa Tavares quer por Rolando de Sousa. "O prédio chamado S. Pedro, não tem licença de habitabilidade apesar de já estar habitado. Não houve acordo com os construtores, por estes não terem cumprido o projecto. A EDP ligou a luz apenas através do contador das obras" diria Elsa Tavares. Ainda a perguntas de José Peralta se soube que o Engº responsável pelo trânsito em Espinho recebe da Câmara 45 contos mês, mais as deslocações.

Estão a ser negociados os terrenos com destino ao complexo desportivo, e a defesa da praia será revista e melhorada todos os anos. Ferreira da Silva deputado do PS chamava a atenção que em Paramos o mar quase chegava à E.T.A.R. (estação de tratamento de águas residuais).

BREVES

QUEM É QUE METE ÁGUA

"As fontes e os rios em Espinho estão contaminados. A água das fontes tem mais de 1 000 coliformes por cm³. As Juntas de Freguesia deviam alertar as populações" dizia o médico José Peralta.

"Quem tem competência para dizer isso é a Delegação de Saúde e são precisas quatro análises para o confirmar" diria Rolando de Sousa.

Pelo sim pelo não, parece que o melhor é ainda beber água da torneira, pois comprá-la no supermercado é quase um luxo.

LUIS GOMES "O VENENOSO"

"A iluminação dos festejos da Sª da Ajuda prejudica o consumo doméstico e a iluminação das palmeiras, que constituiu um efeito bonito, não oferecia condições de segurança, tornando-se perigoso para as crianças." dizia José Peralta.

Foram gastos 5 000 contos e Luís Gomes, insistia em querer saber quem foi a empresa responsável pelas iluminações. A Câmara não sabia. Era com a comissão de festas. Este Luís Gomes é um "venenoso" foi o comentário da bancada.

BRANDÃO GOMES - NOVOS DESTINOS

"As ideias apresentadas para a utilização da Brandão Gomes por dois arquitectos estão agora a ser estudadas e a curto prazo haverá novidades", Elsa Tavares. Até lá, quem já não as deve utilizar são as pessoas de raça cigana que ali efectuam as cerimónias de casamentos. Moradores e comerciantes da zona queixam-se de perturbações e zangatas aquando da realização daquelas festas. Casamento de ciganos ali, já é peça de museu.

"Ó ABREU, DÁ CÁ O MEU"

"Com mais de 500 mil contos em caixa, porque será que a Câmara não paga ao menos as senhas de presença aos deputados?" perguntava Teixeira Lopes.

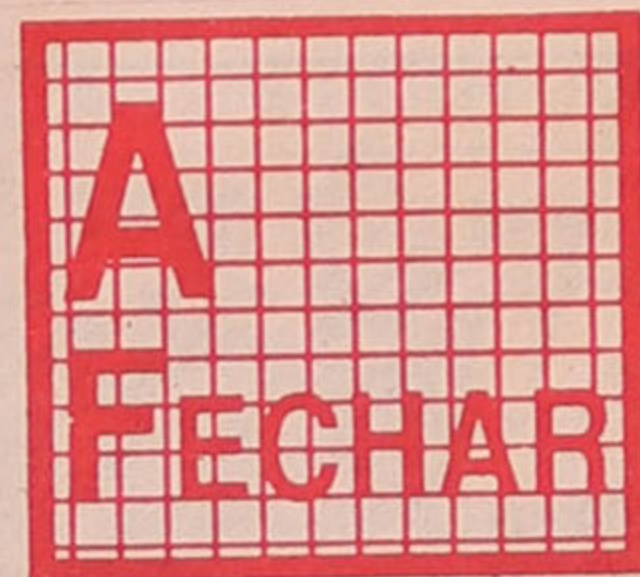

TRÂNSITO

Continua a ser um caos o trânsito no largo em frente à Câmara e em dias de feira transforma-se em verdadeiro pandemónio como testemunhamos.

A zona reservada aos táxis é ocupada sem qualquer respeito pelos seus direitos e a movimentação deles é difícilíssima.

Quando será que a Câmara decide pôr fim aquela anarquia.

13º Festival Internacional de Cinema de Animação · 14 a 19 de Novembro 89 · Espinho | Portugal

Cinima 89

Director: Alfredo Casal Ribeiro
Chefe de Redacção: Abílio Adriano
Redacção: Rua 62 · nº 251 · Tel. 721621 · Espinho
Propriedade: NASCENTE - Cooperativa de Acção Cultural
Fizeram este número: Abílio Adriano, Alfredo Casal Ribeiro,

COLABORAÇÃO ESPECIAL: Carlos P. Morais
TIRAGEM DESTE NÚMERO: 2.000 exemplares
Composição: A FOLHA, CCCRL.,
Ind. Gráficas - Telef. 65506 - O. de Azeméis
Execução Gráfica: CORAZE - Ind. Gráficas - O. de Azeméis
Depósito Legal: 2048/83

Mare
viva



PORTE
P A G O