

# MARÉ VIVA

DIRECTOR: ALFREDO CASAL RIBEIRO

SEMANÁRIO

ANO XIV - Nº 642 - 06. 10. 89 - 35\$00

## REUNIÃO DA CÂMARA

### CARACTER DE URGÊNCIA ÀS EXPROPRIAÇÕES PARA A VARIANTE À EN 109

Sob a presidência de Elsa Tavares e como vereador Carlos Sabença ausente, em férias, foi realizada a sessão pública do mês de Setembro, do Executivo Municipal e que, como tem acontecido ultimamente, foi pouco produtiva.

A Câmara tomou conhecimento do mapa de expropriações com carácter de urgência visando a construção da Variante à EN/109, Miramar-Maceda.

O Executivo deliberou não patrocinar a realização em Espinho do Campeonato Europeu de Futebol de Salão em virtude do evento só vir a ter lugar após o termo do seu mandato.

Foi deliberado dar satisfação ao pedido do Sporting Clube de Espinho para a ins-

talação de 6 postes de iluminação no campo de treinos existente nas instalações da estrada do Golfe.

Para analisar detalhadamente o parecer dado pelo arquitecto urbanista sobre a hipótese de construção de uma Unidade Turística na Ponte de Anta, foi decidido fazer uma visita ao local indicado para o efeito.

Concedido um subsídio de 100 contos para a aquisição de equipamentos do recém criado Grupo Desportivo dos Bombeiros Espinhenses, que solicitou a ajuda.

Os saldos existentes, referidos a 25 de Setembro ascendiam a mais de 528 mil contos. Até essa data estavam cabimentados 932 mil contos e pagos 925 mil.

## AUTARQUIA DE SILVALDE

### CONTESTA CONSTRUÇÃO DAS INSTALAÇÕES DA AUTO VIAÇÃO DE ESPINHO

A Assembleia de Freguesia e a Junta de Silvalde reuniram-se na passada segunda-feira com a comunicação social para denunciarem o que estes dois órgãos autárquicos entendem como atropelamento por parte do executivo camarário espinhense. Esperava-se uma reunião agitada, mas, tal como a noite de princípio de Outono, acabou por decorrer calma e de maneira cordata.

Em causa uma deliberação da Câmara Municipal para que em Silvalde seja construída a Garagem da Auto Viação de Espinho que irá servir a transportadora que opera a partir da nossa cidade.

Na ocasião foi afirmado que a edilidade não respeita a vontade da população de Silvalde. Ao permitir a construção da Garagem, a Câmara está a criar uma situação nova que poderá funcionar como balão de ensaio para que em Silvalde - zona com aptidões agrícolas - se acabe com o bem-estar da população.

Para o executivo da Junta de Silvalde a deliberação da Câmara é estranha, sendo sabido que a edilidade espinhense, sempre negou libertar os terrenos da zona para construções

CONTINUA PAG. 3

## A NASCENTE É PESSOA COLECTIVA DE UTILIDADE PÚBLICA

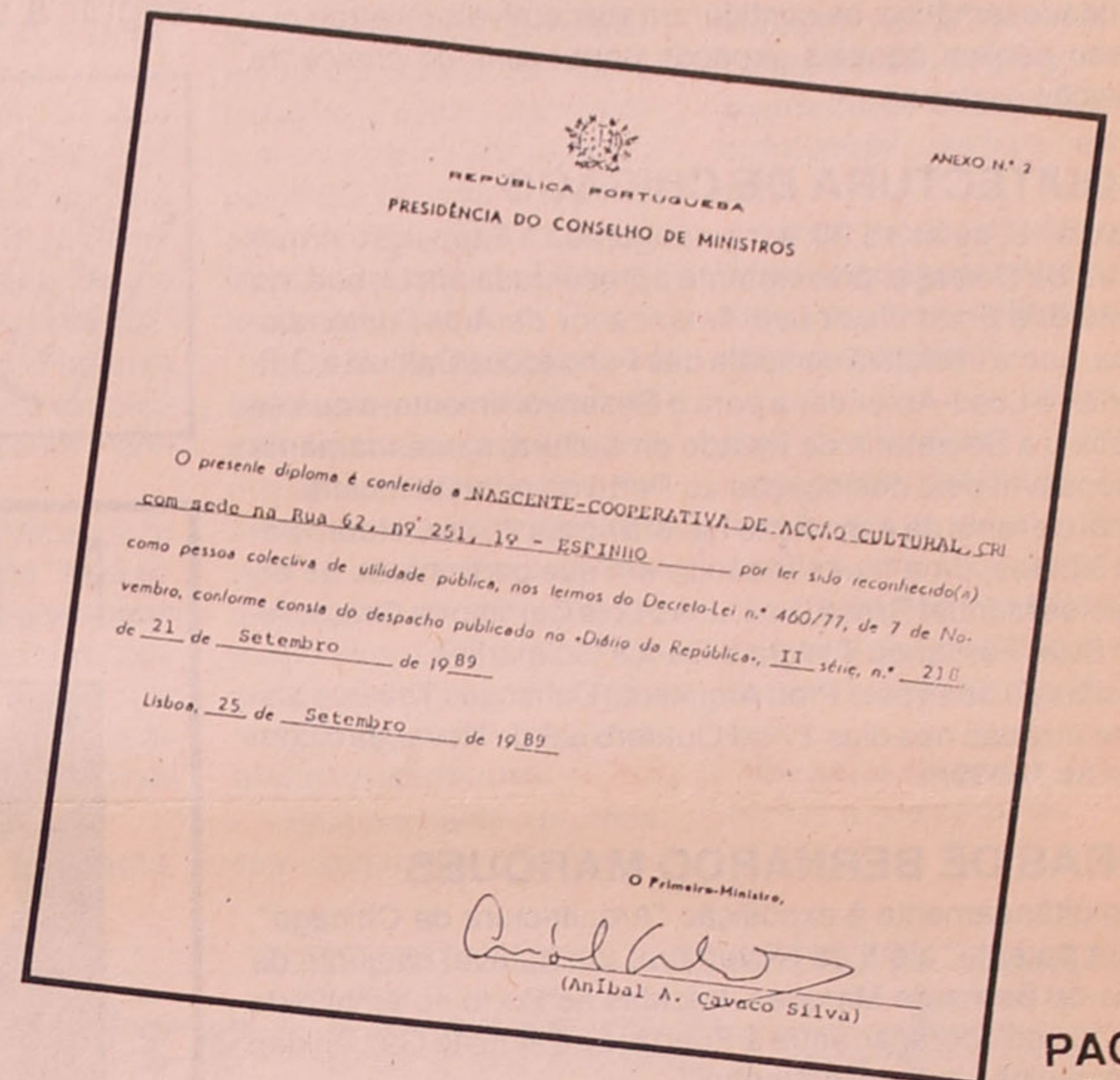

FAC-SIMILE DO DIPLOMA

PAG.  
3

## TRIBUNAL DE ESPINHO LANÇADA A PRIMEIRA PEDRA

Fernando Nogueira, ministro da Justiça, procedeu no sábado, dia 30, ao lançamento da primeira pedra do que há-de vir a ser o "Palácio da Justiça de Espinho".

Na Câmara Municipal, autarcas locais em representação da Assembleia Municipal e da Câmara, com a presença de outras autoridades civis e militares, deram as boas vindas aos representantes do Governo.

As palavras de Valdemar Ribeiro, que substituiu a presidente, tiveram o condão de não agradar a ninguém, parece que nem ao Ministro, segundo os comentários que nos chegam.

O ministro referiu nas suas palavras que ia ser concretizada uma aspiração dos espinhenses que já vem de 1976 e apelou aos responsáveis pelo projecto, que ascende a cerca de 150 mil contos, que zelem para que o prazo previsto, 17 meses, seja cumprido.

## ASSEMBLEIA MUNICIPAL ALTEROU IMPOSTO AUTÁRQUICO

PAG. 8



# SUGESTÕES

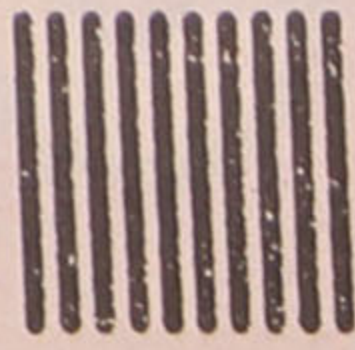

CASA DE SERRALVES

## OUTUBRO de 1989 - Um mês de intensa actividade cultural

Neste mês de Outubro que decorre, terão lugar na Casa de Serralves, diversas exposições e actividades culturais, das quais se passa a dar notícia, e que pelo seu elevado nível e singularidade temática, se configuram susceptíveis de atrair numeroso público àqueles espaços portuenses de crescente projecção nacional.

### ARQUITECTURA DE CHICAGO

No dia 13, pelas 18,30, será inaugurada a Exposição *Arquitectura de Chicago*, previamente apresentada em Lisboa, no âmbito dos *Encontros Luso-Americanos de Arte Contemporânea*, numa iniciativa conjunta das Fundações Calouste Gulbenkian e Luso-Americana para o Desenvolvimento, a que se associou a Secretaria de Estado da Cultura, nomeadamente responsável pela deslocação ao Porto da referida mostra.

Sobre o tema da exposição haverá no dia 20 de Outubro pelas 18 horas, uma mesa redonda em que participarão os arquitectos Manuel Graça Dias, João Luís Carrilho da Graça, Álvaro Siza, Fernando Távora e Carlos Guimarães.

Visitas guiadas pelo Prof. Arquitecto Domingos Tavares, serão realizadas nos dias 27 de Outubro e 3 de Novembro com início às 18h30m.

### OBRAS DE BERNARDO MARQUES

Simultaneamente à exposição "Arquitectura de Chicago", estará patente, até 5 de Novembro, um notável conjunto de obras de Bernardo Marques, trazidas ao Porto no âmbito da contínua colaboração entre a Fundação Calouste Gulbenkian e a instituição cultural nortenha.

Anote-se que este acontecimento cultural é a mais significativa e substancial presença de Bernardo Marques, até hoje apresentada no Porto.

### VIDEO NORTE-AMERICANO

Com início no dia 14 de Outubro e até 5 de Novembro, decorrerá no Auditório da Casa de Serralves, uma ampla mostra de video norte-americano, composto por dois programas.

O primeiro desses programas integrará a colecção de vídeos "Castelli - Sonnabend - Tapés and Films", reunidos numa selecção antológica dos trabalhos iniciais da "Video-Art" (1968-74) e será apresentado pelo crítico de arte Dr. Alexandre Melo, em sessão marcada para as 18 horas do dia 14.

Pelas 18 horas do dia 21 de Outubro os Drs. Silvestre Pestana e Jorge Lopes apresentarão o programa "The Golden Dark Age of Reason".



## Que complicações psiquiátricas acarreta o abuso de anfetaminas?

Enquanto está sob a influência de grandes quantidades de anfetaminas, o indivíduo pode tornar-se hiperactivo, irritável, falador, desconfiado e até mesmo violento. Reage impulsivamente. Esta mistura de comportamentos pode levá-lo a atitudes agressivas.

O abuso de anfetaminas leva à deterioração de todos os valores sociais, familiares e morais. À semelhança do dependente da heroína, também o dependente de anfetaminas fará o que fôr preciso para conseguir a sua droga.

Todos os dias  
das 12 às 24.00 h  
726 77 66 de Lisboa  
49 12 12 do Porto

O PROJECTO VIDA  
FALA CONSIGO PELA

**linha Aberta**

Mais informações  
nos serviços  
regionais  
do Instituto da  
Juventude

P R E V E N I R

DROGA

**DROGA:  
PORQUE FALAMOS DELA?**

A gravidade do uso e abuso das drogas é reconhecida por quase todos.

As pessoas que as utilizam não só prejudicam a sua própria saúde e bem-estar como comprometem a saúde e o bem-estar da família, dos amigos, dos colegas e da sociedade em geral.

É frequente ouvir-se dizer que nem todas as drogas são perigosas nem causam necessariamente modificações de comportamento. Mas a verdade é que, a curto ou a longo prazo, todas provocam alterações físicas e psicológicas que variam de indivíduo para indivíduo e que se ligam com o estado físico e com o contexto familiar e social de cada um.

É MEIO CAMINHO ANDADO

## ÓPTICA DE ESPINHO

ÓPTICA MÉDICA - LENTES DE CONTACTO

**DE DAVID AUGUSTO**  
Técnico especializado

Óculos de Sol  
A mais variada colecção em armações

Execução de todo o receituário médico  
Tratamento térmico de lentes de contacto  
Fornecedor oficial dos serviços sociais

Rua 23 Nº 836  
4500 Espinho  
(Junto ao posto da P.S.P.)



**forno  
de  
espinho**

## PADARIA E CONFEITARIA DE

*Gomes & Pereira, Lda.*  
**ESPECIALIDADES EM:**

Pão Holandês, Pão Tigre, Pão Centeio,  
Pão Espanhol, Pão D'Água (exclusividade),  
Pão de Flocos, Salgadinhos e Pizzas.

Trança de Carnes, Bola de Carnes com Queijo Mosarella,  
Bolo Rei do Forno, Bolo de Uvas com Nozes, Bolo Escangalhado,  
Regueifa Doce

**A DIFERENÇA  
FABRICAMOS A QUALIDADE**

Rua 19, nº 1278 - Telefone 725338 - 4500 ESPINHO

## INFORMAÇÕES

### TELEFONES:

MARÉ VIVA  
NASCENTE ..... 721621  
Emergência ..... 115  
P.S.P. .... 720038  
B.V. de Espinho .... 720005  
B.V. Espinhenses .. 720042  
Informações CP .... 564141  
Serv. Munic. de  
Espinho ..... 720040  
C.M. Espinho ..... 720020  
Rep. Finanças de  
Espinho ..... 720750  
Tribunal ..... 722351  
G.N.R. .... 720035

### TÁXIS:

Estação/CP ..... 720010  
Câmara ..... 723167  
Rádio Táxis  
(Central) ..... 720118  
"Os Unidos de  
Espinho" ... 722232/722482

### HOSPITAIS:

Espinho ..... 720327  
Gaia ..... 394613  
Stº António ..... 27354  
S. João ..... 487151

### FARMÁCIAS:

Quinta, 21 ..... Santos  
Sexta, 22 ..... Paiva  
Sábado, 23 ..... Higiene  
Domingo, 24 G Farmácia  
Segunda, 25 ..... Teixeira  
Terça, 26 ..... Santos  
Quarta, 27 ..... Paiva



VISTA OS SEUS  
FILHOS NA

...  
**BOUTIQUE M1**  
...

Tel. 724174  
Rua 62 nº 113 • ESPINHO

# A NASCENTE É PESSOA COLECTIVA DE UTILIDADE PÚBLICA

Conforme Declaração publicada no Diário da República, II Série, nº 218 de 21 de Setembro de 1989, o Sr. Primeiro-Ministro, por despacho de 6-9-1989, declarou de utilidade pública, a NASCENTE-Cooperativa de Acção Cultural C.R.L.

Com esta declaração, a Nascente vê assim reconhecida pelos poderes públicos a sua acção ao longo dos 13 anos que leva de vida que já cumpriu.

A referida declaração que naturalmente nos enche de orgulho, não é porém mais do que a expressão pública de uma realidade que a sociedade civil de Espinho há muito já tinha consagrado. É hoje claramente irrecusável que a Nascente, através da sua multifacetada acção, é uma realidade da vida espinhense.

Este reconhecimento público representa um prémio para todos aqueles que, no presente e no passado, deram muito de si para imporem a Nascente e a acção cultural que ela sempre desenvolveu.

O trabalho e o esforço deste punhado de pessoas foi, não raras vezes, difícil e violento. Difícil e violento porque se tratava de levar às pessoas algo do qual elas tinham sido afastadas durante décadas: a cultura. Difícil e violento ainda, porque, infelizmente, esse trabalho e esforço encontrou muitas vezes obstáculos que resultaram apenas de "preconceitos" que não tinham qualquer fundamento e justificação.

Estamos certos também que este reconhecimento terá também outro efeito: aproximar ainda mais todos os sócios e activistas da Nascente para que, cada vez mais, se faça mais e melhor. Neste sentido, o facto aqui re-

ferido terá de ser encarado internamente como um desafio. Teremos todos que procurar as formas mais adequadas para a consecução dos objectivos da Cooperativa, tendo sempre presente as condições de tempo e de lugar, isto é, não esquecendo que as soluções e métodos do passado não são as de hoje e não serão as de amanhã. Esta declaração trará, como é certamente do conhecimento de alguns, vantagens para a Nascente.

O artº 10º do D.L. nº 460/77 de 7 de Novembro menciona algumas das regalias de que beneficiam as pessoas colectivas de utilidade pública.

Do ponto de vista fiscal a declaração de utilidade pública trará também algumas vantagens. A Nascente estará, nos termos dos artºs 9º, 10º e 11º do Código do IRC, isenta daquele imposto.

Por outro lado, esta declaração irá possibilitar que a Nascente possa beneficiar da chamada "Lei do Mecenato", isto é, que as empresas que queiram subsidiar acções da Nascente possam, nos termos dos artºs 39º e 40º do IRC, contabilizar esses subsídios como custos e perdas do exercício.

Com esta declaração de utilidade pública e com a "institucionalização" do CINANIMA através do protocolo celebrado com a Câmara Municipal de Espinho, está na altura para que a NASCENTE reforce a sua acção, descobrindo novos caminhos de animação cultural. Para tal é necessário que todos os sócios e activistas correspondam aos desafios lançados, pondo a sua disponibilidade e imaginação ao serviço de uma causa que é cara a todos eles.

## PONTO DE VISTA...

Um artigo publicado num jornal local é uma descarada apologia de uma candidatura e contém conclusões muito discutíveis que visam influenciar o eleitor, o que me sugeriu algumas reflexões.

- Sabendo-se que o CDS apenas divulgou o cabeça de lista para a Câmara, como poderá alguém concluir que "o CDS é o único que parece querer avançar com valores mais creíveis, não se importando de buscar fora dos seus quadros valores que possam ser úteis e servir os interesses de Espinho". Em face disto, é legítimo dizer que estão a ser feitos juízos de valor e credibilidade de candidatos que nem sequer são conhecidos, (ou será que são?) e pode também perguntar-se se o recurso a "valores" fora dos seus quadros não significará apenas (parece que sim) a inexistência desses valores no Partido.

- Pensar que a liderança de qualquer candidato "terá sido a que mais consensos obteve" é apenas uma opinião gratuita e sem qualquer fundamento, ou já foi feita alguma sondagem sobre a aceitação dos candidatos?

- Criticar "os candidatos

que mudam de partido como quem muda de casaco no dia-a-dia, não se ficando a saber qual a sua ideologia, o seu credo político e princípios porque se batem, se é que por alguns princípios se batem, ou se estes são apenas a conquista de uma mensalidade", é bem ajuizado, mas esquecer que o candidato de quem se faz a apologia, é precisamente um dos que estão nessas circunstâncias, não está certo. É sabido que José Fonseca, quando não foi proposto pelo seu partido como candidato, não hesitou em se candidatar pelo CDS, o que volta a fazer agora porque continua a ser rejeitado pelo PSD. Será para defender alguma ideologia? credo político? ou princípios? ou pretende outra coisa?

Falar da "vantagem de se apresentar ao eleitorado sem ter fracassado", é pura manipulação dos factos. Na verdade o fracasso da gestão do PSD é o fracasso de todo o executivo onde há dois vereadores do CDS e José Fonseca até é vereador a meio tempo, logo com responsabilidades acrescidas.

- Relativamente a promessas exageradas que não se

podem cumprir e levam ao descrédito, decerto que nos traz à memória, o que provavelmente ninguém esqueceu, o Porto de Pesca que foi prometido por José Fonseca na campanha de 1979 quando foi eleito presidente da Câmara com o apoio declarado do poder económico como todos puderam ver. E, que aconteceu com tantas outras promessas que então fez e nunca foram cumpridas, como o Estádio Municipal? E mais recentemente, como cumpriu o apoio prometido aos moradores dos Bairros Sociais no caso das rendas? E a defesa dos empregos dos jovens despedidos pela EDP que contribuição teve da sua parte?

Acreditamos também que o "povo pode ser enganado uma vez, mas mais do que uma vez é difícil".

Somos dos que entendemos que Espinho merece uma gestão autárquica melhor do que as que tem tido e à altura dos seus pergaminhos, para isso é preciso que os eleitores sejam esclarecidos em vez de ser manipulados.

O povo é soberano, aguardemos a sua escolha.

## CASOS DE POLÍCIA

### MENOR MUITO "TRABALHADOR" FOI POSTO A "DESCANSAR"

Pela Polícia de Segurança Pública de Espinho foi identificado, detido e enviado para a Tutoria do Porto, o menor que numa só noite, em Janeiro, assaltou a Caixa Geral de Depósitos, o Banco Espírito Santo e o restaurante Convívio tendo mais tarde assaltado o restaurante Concha do Mar, o café Verde Mar e o café Lausanne, além de ter tentado assaltar o restaurante Varina.

### QUEIXAS

Foram recebidas na PSP 6 queixas por agressão, 4 por furtos de motorizadas e 3 por furtos em estabelecimentos.

A Secção de Justiça da PSP local, na sequência de participação de assalto a um indivíduo, descobriu e deteve o autor, que reside nesta cidade, entregando-o ao poder Judicial.

### DETENÇÕES

Por injúrias feitas a uma senhora, que por acaso é a Juiz do Tribunal de Investigação Criminal de Gaia, e recusa de identificação ao agente chamado pela injuriada, foi detido um taxista e julgado, tendo sido condenado pela recusa de identificação e aguardando julgamento pelas injúrias.

Foi detido um indivíduo do sexo masculino acompanhado de dois menores, por assalto ao restaurante Vermar. Foram presentes ao Tribunal de Espinho e recolheram à Tutoria do Porto donde se tinham evadido.

### ACIDENTES

Germano Augusto Cardoso, de Espinho, atropelou na rua 19 o peão Paulo Sérgio Martins Augusto, residente em Anta, o qual sofreu ferimentos graves tendo sido internado no Hospital de Stº António,

para onde foi conduzido depois de socorrido no Hospital de Espinho.

No cruzamento das ruas 24 e 33, deu-se um acidente entre a viatura JB-25-59, conduzida por Rosa Amélia da Silva Gomes, residente em Paramos e a motorizada 3 OVR-25-46, conduzida por José de Castro Gomes, residente em Cortegaça, que sofreu ferimentos graves e seguiu para o Hospital de Gaia depois de assistido no de Espinho.

As viaturas FN-07-68, conduzida por Manuel das Neves Alves Ribeiro, residente na rua 20 em Espinho e FO-11-31, conduzida por José Paulo Pedrosa da Silva, residente em S. Félix da Marinha, envolveram-se num acidente no cruzamento das ruas 23 e 26. Verificaram-se danos em ambos os veículos e ferimentos ligeiros em José Paulo Pedrosa da Silva.

## Entre Linhas...

### ELEIÇÕES AUTÁRQUICAS

A pouco mais de 15 dias do fim do prazo para a entrega das listas para as eleições autárquicas de Dezembro a indecisão dos Partidos mantém no segredo dos "deuses" os seus candidatos, excepção feita à CDU e ao CDS, e deste, só o cabeça de lista à Câmara foi anunciado formalmente.

Nestas circunstâncias, os boatos e especulações proliferam. Aventam-se hipóteses por muitos consideradas es-

tapafúrdias e não creíveis, mas nem por isso inadmissíveis, quando não se respeita qualquer ética ou coerência.

Há dias, constava que um pequeno partido iria apoiar outro com mais hipóteses eleitorais, em troca de um elemento indicado por si para o executivo vir a desempenhar um lugar a tempo inteiro, mesmo em prejuízo de um eleito do partido em que se ia integrar. Será possível que um

partido apresente qualquer candidato seu, com o compromisso antecipado de o sacrificar, em troca de apoios? Não seria isto um ludíbrio dos eleitores?

Não acreditamos que um partido sério tenha tal procedimento mas o actual desconhecimento das candidaturas principais das listas, nos lugares elegíveis, permite especulações como esta, o que é lamentável.

## AUTARQUIA DE SILVALDE

(Cont. da 1ª Pág.)

Para o executivo da Junta de Silvalde a deliberação da Câmara é estranha, sendo sabido que a edilidade espinhense sempre negou libertar os terrenos da zona para construções urbanas e vem agora permitir a construção de mais um monstro de cimento.

A Assembleia e Junta de Freguesia de Silvalde dizem não pactuarem com a situação criada. Afirmam que não houve Plano de

Pormenor, mas sim um pormenor de um plano.

Antenor Pereira, membro da Assembleia de Freguesia, adiantou que basta de vender aos retalhos os terrenos de Silvalde para servir interesses de gente que se serve de Espinho sem servir o nosso concelho. Estamos em guerra porque ela nos foi movida e vamos estar atentos para fazer frente a quem a declarou.

A terminar Antenor Pe-

reira adiantou que se a Câmara não mandar parar as obras nas horas mais próximas, a população vai ser mobilizada.

Esta reunião promovida pela Junta e Assembleia de Freguesia de Silvalde ainda decorria à hora do fecho desta edição. No próximo número voltaremos ao assunto, sendo mesmo previsível que até lá hajam novos dados.

# CINANIMA 89

## FILMES INSCRITOS

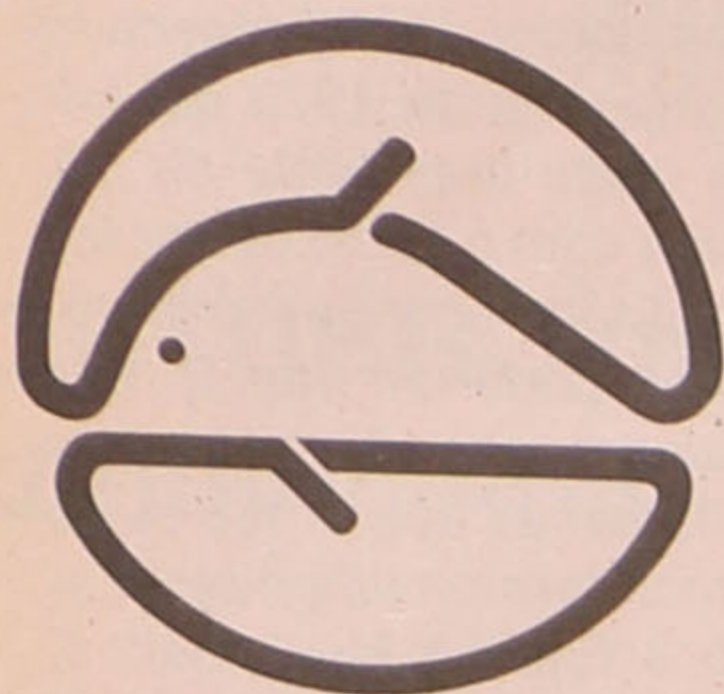

"THE GORDIAN KNOT"

Ira Zamjatnins

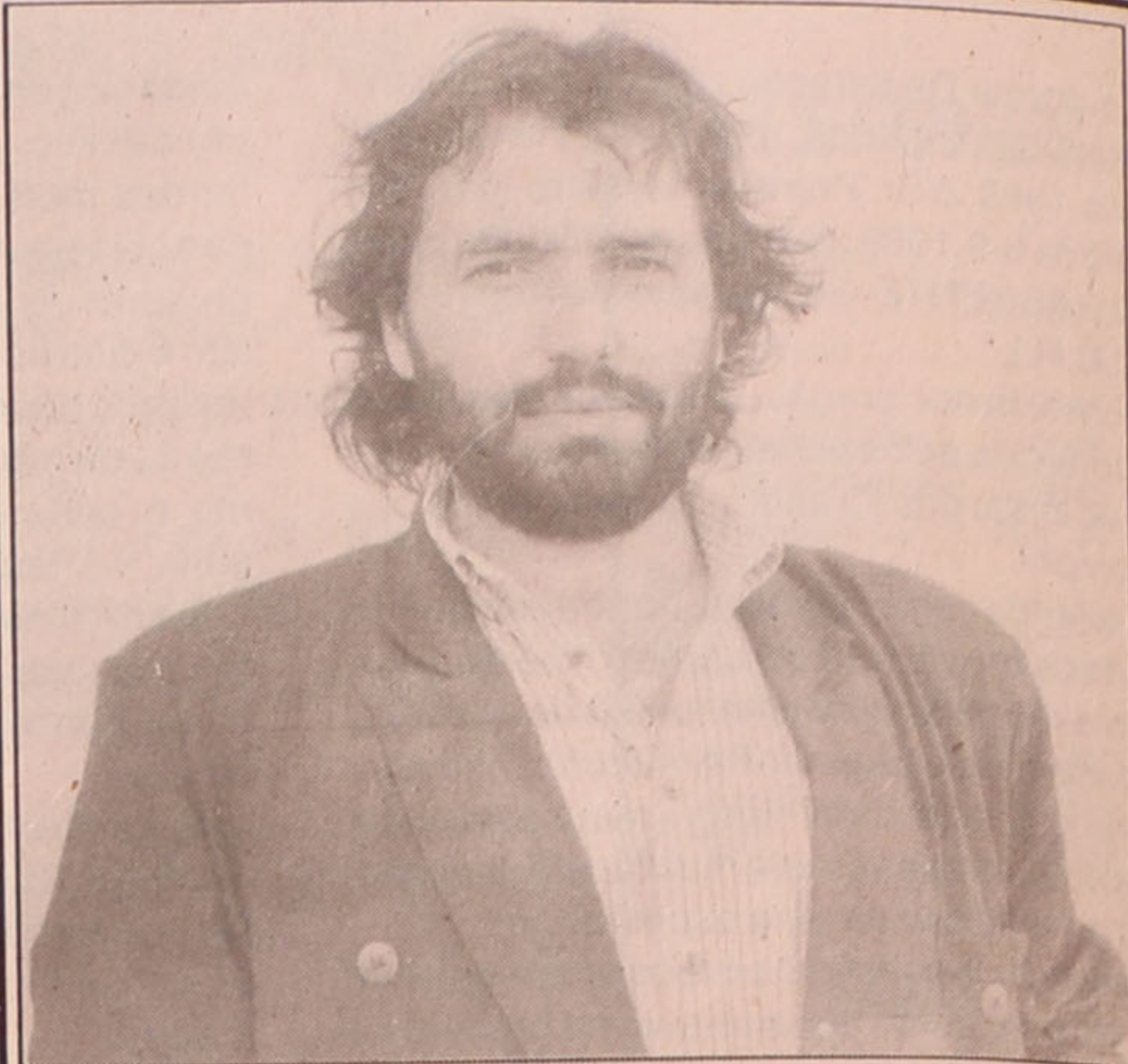
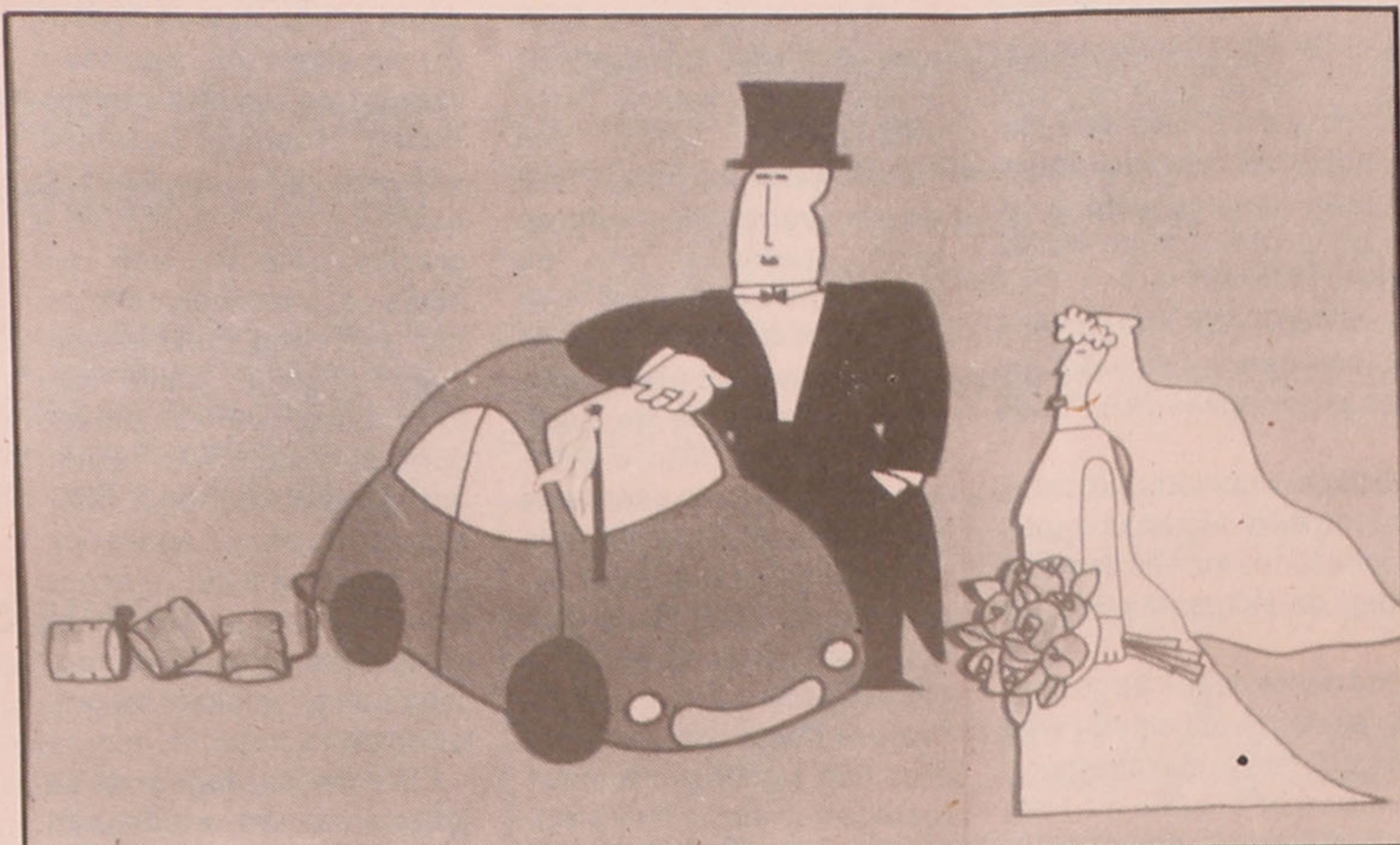

**NICOLAY TODOROV - BULGÁRIA**  
Membro do Júri

Nicolay Todorov, membro do 13º Festival Internacional do Cinanima 89, além de se dedicar ao cinema de animação é também um pintor.

A colaboração deste cineasta ao Festival vai alargar-se à arte com a promoção de uma exposição de obras de pintura deste artista búlgaro, a qual poderá ser apreciada no período em que o Cinanima vai decorrer, de 13 a 19 de Novembro.

Esta é uma das manifestações culturais que a Organização vai proporcionar ao público em geral e aos espinhenses em particular, paralelamente ao Festival.



"OP TILT"  
(DAY CARE)

SÉRIES  
SCHOON GENDEG!

Ellen Meske

## O "Calor" do CINANIMA

Em Espinho - Quando o tempo arrefece aproxima-se o "Calor" do CINANIMA.

Realiza-se de 14 a 19 de Novembro a 13ª Edição do CINANIMA 89 - Festival Internacional de Cinema de Animação de Espinho.

Esta edição conta já com a presença de 100 filmes de 25 Países de todos os continentes do planeta.

No caso de Portugal começam a aparecer novos cineastas que enviam primeiros trabalhos, em parte fruto do trabalho pedagógico que os Ateliers do CINANIMA vêm desenvolvendo ao longo de anteriores edições.

Este ano o Atelier CINANIMA vai até junto das crianças. Para o efeito durante o CINANIMA 89 o referido Atelier será orientado pelo Professor e cineasta Catalão Jordi Artigas.

No que concerne ao trabalho de selecção o Júri está a começar os seus trabalhos. Um prestigiado Júri Internacional julgará e fará a atribuição dos respectivos prémios.

O "Grande Prémio Solverde", patrocinado pela concessionária do jogo em Espinho, será atribuído ao melhor filme a concurso, cabendo 350 contos ao realizador e 150 contos ao produtor.

Novidade nesta edição é o prémio atribuído ao melhor filme publicitário no valor de 150 000\$00 para o realizador e 100 000\$00 para o produtor.

Paralelamente à exibição dos filmes a Organização do CINANIMA 89, que pela primeira vez é da responsabilidade conjunta da Câmara Municipal de Espinho e da Cooperativa Nascente, está a preparar um programa paralelo aliciante, para os que se interessam pelo Cinema de Animação e, de um modo peculiar os 100 anos da criação da Freguesia de Espinho.

O mês de Novembro é de festa em Espinho, anime o seu S. Martinho porque em Espinho quando o tempo arrefece está perto o "Calor" do CINANIMA.

### FÁBRICA DE ESTORES DO OUTEIRO

COLOCAÇÃO E REPARAÇÃO EM QUALQUER TIPO DE ESTORE

Palhinha — Tabuinha — Laminados

25 mm, 35 mm e 50 mm

Estores de telas verticais

Rua do Pinhal — ANTA — ESPINHO  
TELEFONES: 725756 E 724035

### Rui Abrantes

ADVOGADO

Rua 18 nº 582 - 1º Esqº  
Sala 3

Telef. 723811 ESPINHO

### CASA MARRETA

Pedro da Silva Lopes

\*\*\*

Especializado em: Arroz de marisco, Lulas, Enguias, Caldeiradas, Açorda de peixe, Bons vinhos.

\*\*\*

Rua 2 nº 1355 - ESPINHO  
Telef. 720091

### A VARINA

Especialidades: Arroz de marisco, Lulas, Caldeirada, Bacalhau, Rojões e as famosas papas de sarrabulho.

SERVIMOS PARA FORA

Rua 2 nº 1269 - ESPINHO  
TELEF. 724630

AGÊNCIA DE CONTRIBUINTES - CONTABILIDADE  
E CONTENCIOSO - MEDIADOR DE SEGUROS

### Antenor Pereira

Rua do Quartel - Tel. 722034 - SILVALDE - ESPINHO

Agora também no Ângulo das Ruas 18 e 19

Entrada: Rua 18 - nº 582 - 1º Sala 5 - Tel. 723738

### FONSECA

TECIDOS  
MODAS

Rua 19 • nº 275 • Tel. 720413

ESPINHO

### FERNANDO RODRIGUES LIMA

Distribuidor de papéis COLOWALL e outras marcas  
PAVIMENTOS E CORTIÇAS

DESCONTOS ESPECIAIS PARA EMPREITEIROS

Rua 26, nº 329  
Telef. 721 739 - ESPINHO

PARA COMPRAR BOM CAFÉ

### Casa ALVES RIBEIRO

Torrefactor de Café

ESTABELECIMENTO DE VENDA AO PÚBLICO

RUA 19 Nº 294 ESPINHO

## VIDA PARTIDÁRIA

### PARTIDO COMUNISTA PORTUGUÊS

A Comissão Distrital do Aveiro do PCP, em nota à Comunicação Social, dá conta das conclusões da sua reunião em 23 de Setembro. Dela extraídos o seguinte:

Aquele organismo do PCP considera que "o aumento da inflação e uma política fiscal injusta, que a recente panaceia do reajustamento do IRS não resolve, faz acentuar a quebra dos salários reais" e faz notar que o Governo legisla "aumentos escandalosos em benefício próprio (o 1º Ministro passa de 640 para 720 contos, os ministros de 500 para 600 contos e os secretários de estado de 400 para 500), e justifica a degradação das reformas e pensões com a falta de recursos".

"Constatou enormes conflitos sociais resultantes da política do Governo e da sua surdez às reivindicações e aspirações de várias camadas trabalhadoras".

No balanço que fez do trabalho para as eleições autárquicas, reconheceu avanços na elaboração das listas, salienta a abertura democrática manifestada nos contactos para a constituição das listas e reafirmou a disposição de nelas incluir todos os democratas cujo objectivo seja a defesa das populações.

A comissão Distrital do PCP critica o Partido Socialista por recusar as propostas de coligações concelhias que o PCP lhe propôs no Distrito e considera que o PS assume "a pesada responsabilidade de ter inviabilizado uma ampla dinâmica unitária".

## BOMBEIROS VOLUNTÁRIOS DE ESPINHO NOVOS ESPECTÁCULOS EM PERSPECTIVA

Depois do êxito alcançado com o espectáculo do agrupamento musical "Trovante", os Bombeiros Voluntários de Espinho estão a pensar seriamente em repetir a experiência, desta feita com Frei Hermano da Câmara e Fernando Pereira. Está também prevista a realização de um grandioso Baile de Fim de Ano. Embora ainda sem confirmar, há a possibilidade de se efectuar um leilão de arte que decorrerá de 14 a 21 de Outubro, com a colaboração da Galeria Múltiplo.

Ainda com o objectivo da angariação de fundos, está a direcção dos Bombeiros Voluntários de Espinho a estudar a possibilidade de efectuar um jantar no Casino de Espinho. A confirmar-se esta iniciativa é possível que Fernando Pereira esteja presente com o seu espectáculo.

Numa segunda fase está a ser estudada a realização de um grande festival de música "rock" que terá a participação dos mais importantes agrupamentos portugueses e um estrangeiro. Esta ideia está pendente de alguns subsídios necessários para o efeito.

Se no campo das realizações há algum optimismo, o mesmo parece não existir nas obras de ampliação que estão a ser feitas no quartel e há já mesmo quem defenda que a ampliação

## DIA MUNDIAL DA MÚSICA

Comemorando o Dia Mundial da Música, organiza a Academia de Música de Espinho, no próximo dia 6 de Outubro (Sexta-feira), pelas 21,30 horas, no Salão Nobre do Casino de Espinho, um Concerto com a ORQUESTRA DE CÂMARA DE JOVENS DA RENÂNIA DO NORTE/ VESTEFÁLIA - RFA.

Este Concerto patrocinado pelo Conselho Alemão para a Música e da Embaixada da Alemanha e que conta com o apoio do Instituto Alemão terá o seguinte programa:

I  
CARLOS SEIXAS Sinfonia em Si bemol Maior

HAENDEL Concerto Grosso op. 3 nº 2

II

JURG BAUR (nas. 1918) Frescos (para orquestra de cordas, 1985)

SCHUBERT Sinfonia nº 5 em Si bemol Maior

## TRASFEGA DO CIMENTO

### GANHARAM OS MORADORES

Os residentes na área junto ao matadouro, quer a nascente quer a poente da linha férrea, conseguiram, pelo menos para já, evitar as descargas de cimento que eram efectuadas perto das suas habitações, cafés e restaurantes e constituíram um foco poluidor preocupante.

Em sessão muito concorrida e algo agitada, que teve lugar na noite do último dia 27, na Junta de Freguesia de Silvalde, os moradores souberam, com mais ou menos elegância, convencer Rolando de Sousa, em representação da Câmara, o Dr. Borges Alves, delegado de saúde, o

representante do comando da P.S.P. e sobretudo o Engº Octávio Coelho, em representação da "SECIL" empresa produtora de cimento, das suas razões e obter a garantia de que, nem mais um vagão de cimento ali será transfegado para camiões. Borge Alves, que criticou a SECIL pela forma como desenvolveu todo o processo, afirmou ainda ficar atento a todas as eventuais descargas que a C.P. (que não se fez representar) ali possa fazer, sobretudo de produtos inflamáveis ou de outros elementos poluidores. Cumpriu-se o ditado, a união faz a força.

do quartel foi uma falta de visão, tanto no futuro de Espinho como da própria instituição. Ao que conseguimos apurar, a ampliação do actual quartel não vai resolver o problema de aparcamento das viaturas. É mais que provável que alguns carros não vão caber nas instalações mesmo depois de terminadas as obras em curso.

Atenta a esta situação, a actual direcção da corporação está a envidar esforços no sentido de conseguir um terreno para a construção de um novo quartel, tendo mesmo já colocado a questão à Câmara Municipal. Mas se não for possível a oferta do terreno, a direcção dos Bombeiros Voluntários de Espinho está na firme disposição de o comprar, uma vez que não se quer ver confrontada com a possibilidade de haver carros aparcados fora das instalações.

Enfim, uma situação algo complicada para a direcção da corporação. Não vai ser fácil a resolução deste problema e só com a ajuda dos espinhenses será possível encontrar uma saída.

Que as esperanças dos soldados da paz não "ardam" de "fogo" efémero.

## "VELHAS GUARDAS" DOS BOMBEIROS DE ESPINHO EM ESPANHA

No prosseguimento dos objectivos a que se propôs, entre outros, o de "reunir e agrupar antigos bombeiros", a Associação das "Velhas Guardas" dos Bombeiros de Espinho, vai levar a efeito no próximo domingo, dia 8, um passeio convívio até Benidorm, Espanha, entre os seus associados e familiares, com paragem em diversos locais.

A partida será dada às 6,30 horas, junto ao Nosso Café.

Vai ser, concerteza, mais uma jornada de sã convivência e camaradagem entre todos (e são muitos) os que se inscreveram.

O farnel será "obrigatório" para que a "família" se mantenha reunida mesmo à hora do almoço.

"Maré-Viva" deseja a todos uma boa viagem.



## DISTRITO DE AVEIRO DE NOVO NO PARLAMENTO EUROPEU POR INICIATIVA DOS DEPUTADOS DO PCP

Retomando uma iniciativa do anterior mandato os Deputados Comunistas propuseram ao Parlamento Europeu a elaboração de um "Plano Integrado" nos domínios ecológico e ambiental para a utilização e valorização turística e económica da Ria de Aveiro, Baixo Vouga, Porto de Aveiro e Orla Marítima de Mira a Gaia.

Os deputados comunistas chamaram a atenção do Parlamento para a degradação progressiva provocada pela poluição nestas regiões Aveirenses, que "constituem um dos maiores e mais ricos ecossistemas da Comunidade" e que se impõe defender.

O que os deputados eleitos pelo PCP para o Parlamento Europeu propõem é que "a Comunidade com os mecanismos e meios mais adequados - nomeadamente financeiros - apoie medidas de tratamento de detritos, efluentes e saídas de gases, em estreita articulação com os representantes das populações da região e do Governo Português".

Esta é uma das medidas que os deputados comunistas se haviam comprometido a avançar, durante a sua campanha eleitoral.

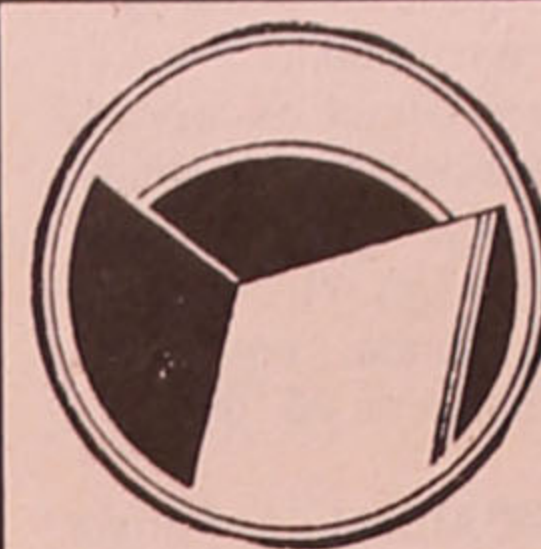

## NASCENTE — COOPERATIVA DE ACÇÃO CULTURAL

### TEATRO NO AUDITÓRIO

(R. 16 Nº 1200)

DIA 14 DE OUTUBRO — 21,30H

## DE MICHEL GHELDERODE ENCENAÇÃO ANTÓNIO CAPELO TEATRO DO CCDTBPA

## ROMAGEM À CAMPA DE ANTÓNIO RUSSO

A Comissão de Freguesia de ANTA (Espinho) do PCP promove uma romagem à campa de António Gomes da Silva (RUSSO), no cemitério de Anta, no Domingo dia 15 de Outubro, com concentração no Largo do Souto de Anta, às 11 horas da manhã.

António Russo foi militante comunista e lutador antifascista de longa data. No seu combate pela liberdade e dignidade humanas sofreu as prisões e a tortura do fascismo e participou no processo democrático desencadeado pelo 25 de Abril.

A Comissão de Freguesia de Anta do PCP convida os camaradas e amigos a associarem-se a esta homenagem à memória de António Russo e a participarem na romagem à sua campa.

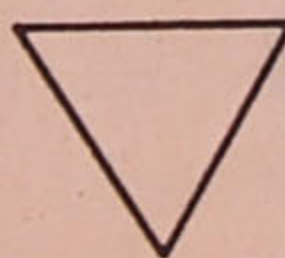

## Estação TUFF-KOTE DINOL

— de José Rocha Gomes —

Aberta de Segunda a Sábado das 8,30 às 19 horas

- Estação de Serviço
  - Tratamento Anti-Corrosivo
  - Parafinações, Lubrificações, Mudanças de óleo, filtros, etc.
- Rua 26, nº 428 — Telef. 724672 — 4500 ESPINHO

## TALHO D'ANTA

DE

Licínio Henriques da Silva

Venda de Carnes de Todas as Qualidades  
Rua 32, nº 619 - Loja A Anta  
Telefone 723827 (Talho)  
Telefone 723249 (Residência) 4500 ESPINHO

## PALAVRAS CRUZADAS

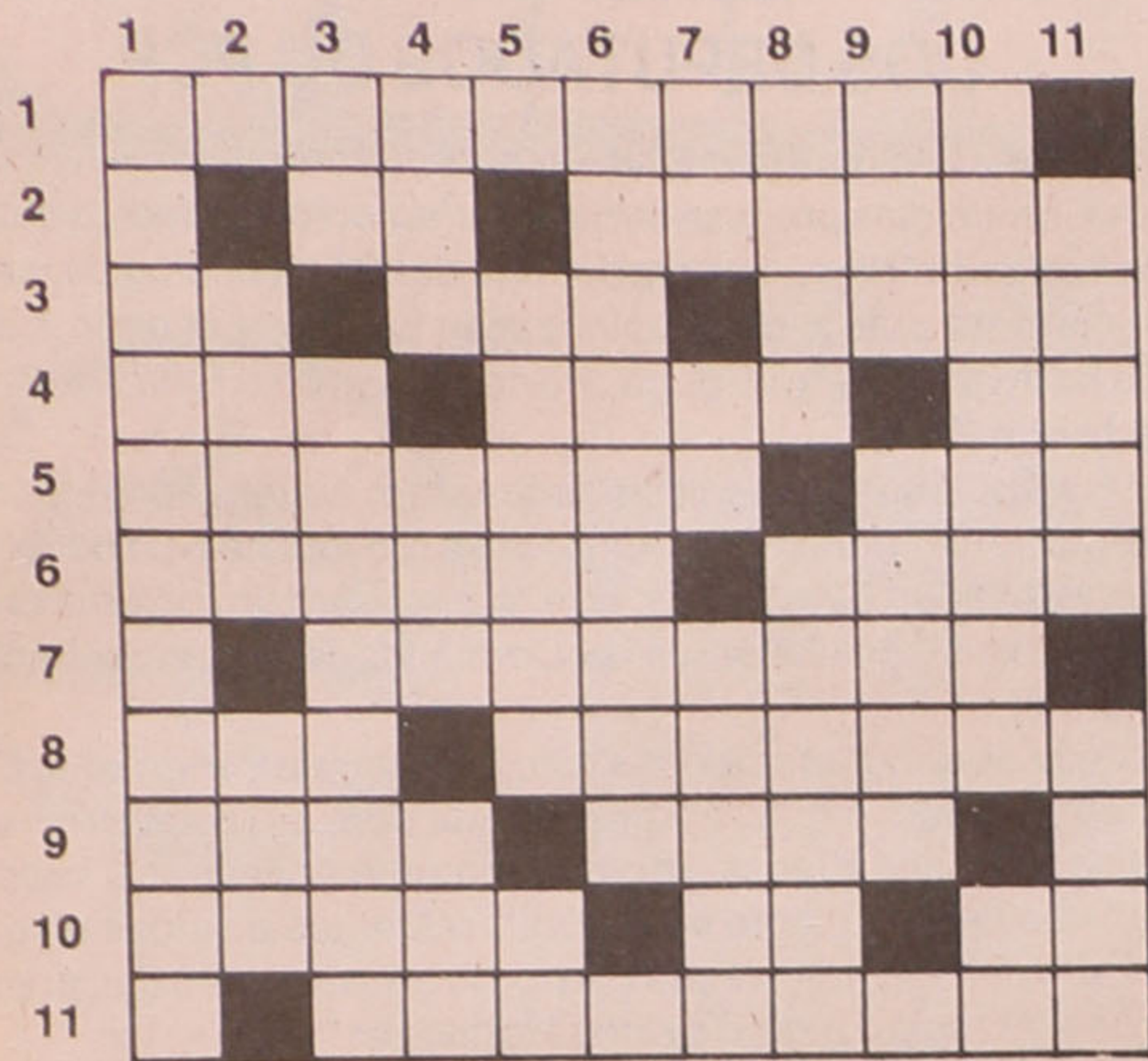

## PROBLEMA Nº 309

**HORIZONTAIS:** 1 — O que um jornal tem de fazer para estar em cima do acontecimento. 2 — Interjeição; álcool etílico. 3 — Cloro (s.q.); três mil; a capital do Algarve. 4 — Foi ela a responsável pelo "pecado original"; o abade que, no séc. XVIII, criou a linguagem de sinais com as mãos, usada pelos surdos; a tua pessoa. 5 — Veículos que se deslocam a grande velocidade; balcão de bebidas. 6 — Fugir; invisual. 7

— Aquilo que era o "fiel amigo". 8 — Viagem; imbecis. 9 — Lugar onde se secam os cereais. 10 — Lista de livros de leitura proibida pela igreja; titânico (s.q.); dó antigo. 11 — A penitenciária donde, em 1976, fugiram cerca de 90 "pides".

**VERTICAIS:** 1 — Farieis uma recepção. 2 — Importante cidade metalúrgica da Ucrânia; unidade de força do sistema CGS. 3 — Tratamento famili-

ar; arma antiga, espécie de lança em forma de lua. 4 — Unidade de resistência eléctrica; jornada; Associação de Editores e Livreiros. 5 — Família florentina, que ficou célebre pelo apoio que deu a grandes artistas da Renascença, como Leonardo da Vinci; noventa. 6 — Nem Insossa nem salgada. 7 — Átomo (abrev.); estás; ponha na lista. 8 — Engano embaraçoso; o célebre compositor polaco das "Mazurcas", "Valsas" e "Nocturnos". 9 — Eia; ponta de cigarro (pop.). 10 — Concelho do Distrito de Viseu; cidade da Caldeia. 11 — Não é morena, muito pelo contrário; numeral.

## RESOLUÇÃO DO PROBLEMA Nº 308

**HORIZONTAIS:** 1 — Banda; elai. 2 — Mineiros; IM. — 3 Ode; Cercl. 4 — Nola; Agosto. 5 — Te; BB; altar. 6 — Esperanto. 7 — Olívia; sã. 8 — Uis; tez; GTI. 9 — Na; Caiarias. 10 — Sair; inf. 11 — Oceanógrafo.

**VERTICAIS:** 1 — Monte junto. 2 — Bidões; ia. 3 — Anel; pós; sé. 4 — Ne; Abel; caá. 5 — DIC; Britain. 6 — Área; Aveiro. 7 — Organiza. 8 — Escolta; rir. 9 — Isto; Cina. 10 — Aio; tá; staff. 11 — Importais.

## Centenário da freguesia de Espinho

## RESTAURANTE MARRETA GANHA CONCURSO DE GASTRONOMIA "HOJE HÁ CALDEIRADA"

Integrado nas comemorações do 1º centenário da Freguesia de Espinho, realizou-se no passado sábado, no Salão Nobre da Piscina, o concurso em epígrafe.

Concorreram apenas os restaurantes: Marreta, Varina, Caseirão, Ripolim e Locas.

O júri foi constituído pelos "maitres" Narciso Gama, do Casino, Manuel Jesus Soares, do hotel Praia Golfe e Paulo Roberto, do Restaurante Baía-Mar.

Saíu vencedor o restaurante "Marreta" em luta renhida com o restaurante "Varina" que ficou em segundo lugar, classificando-se a seguir os restaurantes "Caseirão", "Ripolim" e "Locas". No entanto todos apresentaram óptimas caldeiradas e só um júri constituído por especialistas podia distinguir entre a qualida-

de dos peixes, a cozedura das batatas, os sabores diferentes, enfim, a melhor. Salvo melhor opinião a escolha seria difícil para o comum dos mortais.

Em nossa opinião os restaurantes presentes a concurso merecem a visita dos espinhenses apreciadores deste "prato", pelo pundonor, mestria, bom gosto, coragem e amor pela sua terra.

Saíu vencedor, merecidamente, o Restaurante Marreta mas o Varina apresentou uma caldeirada "sui generis". Ambos estão de parabéns.

Em relação a todos os outros, numa palavra de estímulo. Bateram-se bem, apresentaram bons pratos, saíram dignificados.

A organização, da responsabilidade da Junta de Fre-

guesia de Espinho, pese embora a boa vontade, teve algumas falhas que se desculparam pela inexperiência em realizações deste género.

A constituição do júri deveria, em nosso entender, ser alargada incluindo, para além dos chefes de cozinha, a um chefe de mesa, um empregado de mesa e a gastrónomos, que os há, e dos bons, na nossa terra.

Deixou a desejar a divulgação do concurso nós mesmos recebemos o regulamento tardiamente, pois é possível fazer mais e melhor, mas a boa vontade demonstrada desculpa as falhas...

A defesa do património cultural, onde se inclui a gastronomia regional e a promoção turística de Espinho, beneficiam com iniciativas destas. Por isso, será de repetir.

## Instituto da Juventude

## "SEMANA DA CIÊNCIA E TECNOLOGIA"

Numa organização conjunta do Gabinete do Ministro Adjunto e da Juventude e da Secretaria de Estado da Ciência e Tecnologia e com a colaboração da Associação de Ciência e Tecnologia Para o Desenvolvimento, vai decorrer em Aveiro (Pavilhão Rectangular do Recinto das Feiras), de 8 a 14 de Outubro, a "Semana da Ciência e Tecnologia".

Esta iniciativa aposta na sensibilização dos jovens e da população em geral para o papel da Ciência e Tecnologia no desenvolvimento económico, social e cultural. Pretende-se assim estimular nos jovens o gosto pela investigação científica e a aplicação das inovações da ciência e tecnologia no quotidiano.

A realização contará com vários "stands" que divulgarão o que de mais moderno existe em diversas áreas, como a biotecnologia robótica e automação, electrónica, astrofísica, oceanografia, preservação do ambiente, etc., possibilitando aos visitantes novos conhecimentos e

novas experiências. Aos jovens será facultada a oportunidade de testarem, em "stands" de empresas, alguns produtos e equipamentos.

O Instituto da Juventude terá o seu próprio espaço para mostrar a todos os visitantes do certame a enorme variedade de programas e oportunidades que tem para oferecer aos jovens.

Paralelamente realizar-se-ão debates e colóquios animados por investigadores universitários que, de uma forma dinâmica e atractiva, colocam a ciência ao nível dos jovens.

Durante a "Semana da Ciência e Tecnologia" serão facultadas visitas às empresas da região e Centros de Formação Profissional, que visam mostrar aos jovens a realidade em termos tecnológicos do distrito de Aveiro.

Paralelamente haverá um vasto programa cultural, estando já confirmada a presença de grupos musicais, de teatro e dança.

## Museu de Ovar

## EXPOSIÇÃO MACAU I

A partir do dia 8 de Outubro o Museu terá patente uma aliciante exposição sobre Macau, a que se dá o título de "Macau I", pois pensa-se que outras se lhe seguirão sobre o mesmo motivo. Esta exposição tem como motivo principal a apresentação ao público do bellissimo fato de casamento que foi oferecido ao Museu, com a respectiva Fenix e o Dragão (símbolo do casamento chinês) bordados, além de várias reproduções das famosas aquarelas

que o artista George Vitalievich Smirnov pintou durante os anos 40: bonecas com trajes tradicionais, alguns objectos chineses, além de mais dois fatos femininos de casamento — um bordado a "lentejoulas" e outro bordado a matiz e fios de ouro e prata. Outro de casamento, mas masculino, e ainda o traje de um parpar de pessoas humildes de Macau; também estarão presentes livros editados pelo Instituto Cultural de Macau.

## CONTRIBUIÇÃO INDUSTRIAL

Durante o corrente mês encontra-se aberto o cofre da Tesouraria da Fazenda Pública para pagamento da contribuição industrial grupos A e B de 1988.

A contribuição do grupo A de qualquer montante e a contribuição do grupo B de montante inferior a trinta mil escudos deverão ser liquidados de uma só vez. Quando igual ou superior a trinta mil escudos, a contribuição do grupo B pode

ser em três prestações iguais com vencimento em Outubro de 1989, em Setembro de 1990 e de 1991.

Não sendo paga qualquer das prestações ou a totalidade da contribuição no mês do vencimento, começarão a correr imediatamente juros de mora. Passados sessenta dias sobre o vencimento de qualquer prestação ou da totalidade da contribuição, conforme o caso, sem que

se mostre efectuado o pagamento respectivo, haverá lugar a procedimento executivo para arrecadação da totalidade da contribuição em dívida, considerando-se, para o efeito, vencidas as prestações ainda não pagas.

Os pagamentos podem ser feitos por vale de correio, numerário ou cheque nos CTT ou nas Tesourarias das Fazendas Públicas.

**CASA**  
**TRAVASSOS**  
Lembra-lhe que em tempo de austeridade a bicicleta é o seu transporte.  
Rua 18, nº 465  
ESPINHO

**Isaura**  
**Cabeleireira**  
Rua 16, nº 752  
Telef. 720461 ESPINHO

**A MODELAR**  
Ervanária  
Produtos Dietéticos  
Telefone: 723068  
R. 16 Merc. Municipal - ESPINHO  
Aviamento rápido de receitas de óculos com desconto das Caixas da Previdência

**CENTRO DIETÉTICO**  
**A BOTICA**  
• Produtos dietéticos  
• Cosmética natural  
• Alimentação racional  
• Chás e plantas medicinais  
• Consultas de naturoterapia  
• Massagens  
Rua 18 nº 777 - Tel. 725034  
ESPINHO

**Milton Pinho**  
**Glória Rodrigues**  
**SOLICITADORES**  
Rua 28, Nº 583 - r/c  
TELEF. 720584  
ESPINHO

**LAVANDARIA**  
**LAVAR**  
A MAIS AVANÇADA TÉCNICA NA LIMPEZA E TRATAMENTO DO SEU VESTUÁRIO  
Limpeza a seco — Lavagem e secagem de roupa branca, rendas e bordados  
**SERVIÇO RÁPIDO**  
**RIBEIRO VALENTE & Cª LDª**  
RUA 12 - Nº 640 - Tel. 723704  
ESPINHO

## FUTEBOL

# Espinho, 1 - Beira-Mar, 1

## SEM GRANDES ATRACTIVOS

Jogo no Estádio Comendador Manuel Oliveira Violas, em Espinho. Árbitro: Pinheiro da Silva (Aveiro), auxiliado por António Oliveira (banca-da) e Gomes da Conceição (superior).

ESPINHO — Santos; Teixeira (Capela, aos 45m), Sousa, Alemão (Vieira, aos 45m) e Oliveira; Fazendeiro, Aziz (Rui Manuel, aos 74m) e Vitorino (cap.); Rui Neves, Zezé Gomes (João Couto, aos 74m) e Marcos António (Ivan, aos 45m).

BEIRA-MAR — Miguel; Freire, João Gouveia, Dinis e Bójinousky; Redondo (cap.), Augusto e Jarbas (Simões, aos 45m); Penteado (Alain, aos 61m), Sousa e Paquito. Ao intervalo: 0-1. Marcadores: Penteado (6m) e Rui Neves (51m).

Tendo como objectivo principal fazer rodar alguns jogadores menos utilizados nos jogos dos nacionais, Espinho e Beira-Mar aproveitaram o interregno para disputar um

"amistoso" no Estádio da Avenida. Mesmo levando em linha de conta que os dois clubes apresentaram formações de recurso, os espectadores presentes mereciam mais e melhor.

Na sua primeira descida ao meio-campo espinhense o Beira-Mar fez funcionar o marcador, após endosso de Paquito para Penteado que finalizou com facilidade. Os "tigres" empertigaram-se e num curto espaço de tempo disfrutaram de três oportunidades para fazerem funcionar o marcador.

Esgotados que foram os primeiros vinte minutos, o futebol praticado pelas duas formações era característico, com os lances a perderem-se pela linhas laterais ou a morrerem na zona defensiva.

Com as alterações intro-

duzidas ao intervalo, o Espinho apareceu mais solto no recomeço e volvidos seis minutos chegou à igualdade, se bem que com culpas para o guarda-miguel que se lançou tarde para deter o remate de Rui Neves.

Aproveitando a embalagem seguida com o golo obtido, os espinhenses procuraram a iniciativa da partida. Nos minutos seguintes o Beira-Mar viu-se obrigado a recuar, impedindo assim que os locais fossem mais além.

No entanto a pressão dos espinhenses foi sol de pouca dura e não tardou que tudo voltasse ao ritmo com que havia terminado a etapa inicial, com as duas equipas a actuarem alguns furos abaixo do que são capazes e têm

obrigação.

Nos minutos finais foram disputados em toada morna, a condizer com a tarde, com os jogadores de ambas as partes pouco motivados para grandes cavalgadas.

Digno de registo o facto do Espinho ter chegado a actuar com três jogadores oriundos da equipa júnior da passada época, esta situação vem demonstrar que a aposta feita na camada mais jovem pode a curto prazo tornar menos oneroso o "plantel" do Sp. Espinho.

Não querendo destoar dos restantes elementos que participaram no jogo, também o árbitro esteve muito mal, direi mesmo que foi o pior de todos quantos pisaram o relvado espinhense.

## SPORTING CLUBE DE ESPINHO

Nos termos do Artº 87 dos Estatutos, convoco uma Assembleia Geral Extraordinária a realizar em 6 de Outubro de 1989, pelas 21.00, na sede do clube, com a seguinte ordem de trabalhos:

- 1 — Proposta da direcção para a criação de uma quota suplementar em todos os jogos do Campeonato Nacional.
- 2 — Outros assuntos de eventual interesse para o clube.

O Presidente da Assembleia Geral,  
Dr. José Manuel Gomes de Almeida

### ALFAIATARIA MANO

José Ricardo Mano

Executa com perfeição todo o serviço para homem, senhora e criança.  
Rua 30 • nº 731 — ESPINHO  
Telef. 721823

### CAFÉ e RESTAURANTE COPELIA

Almoços e Jantares  
Serviço à lista  
Especializado em Casamentos e Baptizados  
Grande variedade de Petiscos  
Rua 23 nº 808 - Tel. 723152  
ESPINHO

## Supermercado do Lar do Picôto

Distribuidor das melhores marcas de:

Pavimentos para chão e Cortiça  
Papeis de Parede, Alcatifas, Candeeiros e Outros.  
O maior sortido de Mobílias, Mapels, Colchões, Carpetes, Tapetes, Jogos de WC, Etc.

Sede: Est. Nacional 1 — Telef. 7643575 Picôto  
Filial: Rua 62, nº 227-231 - Telef. 722986 Espinho

## Casa Romeu

FILIFE RODRIGUES VITÓ & FILHOS, LIMITADA

## Oculista Vitó

2 CASAS ONDE O BOM GOSTO IMPERA

R. 19 • nº 299 e 242 • 721433/723056 • ESPINHO

## HÓQUEI EM CAMPO

Realizaram-se no passado fim de semana mais duas jornadas do campeonato regional de hóquei em campo, tendo a formação academista averbado uma derrota e uma vitória.

No primeiro encontro (3ª jornada) os academistas viajaram até ao Viso e acabaram derrotados por um concludente 4-1, resultado que se nos afigura demasiado pesado para o jogo produzido pelas duas formações.

Na posição de visitante e actuando com alguns jovens provenientes da equipa juvenil de hóquei de seis, o conjunto espinhense começou por se remeter à defesa e só aos trinta minutos permitiu que o seu antagonista fizesse funcionar o marcador, e mesmo assim na conversão de um penalty. Mesmo em cima da hora para o descanso os visitantes chegaram ao 2-0.

No recomeço os espinhenses avançaram no terreno e criaram alguns problemas ao último reduto dos locais, mas

seriam estes a conseguir novo golo. A Ac. Espinho foi porfiando e conseguiu reduzir a desvantagem, acabando no entanto por sofrer novo golo já nos instantes derradeiros. Vitória justa do Viso mas por números exagerados.

No segundo encontro, disputado em Cassufas, a Académica levou de vencida a formação do Vilanovense por 1-0, golo obtido por volta dos quinze minutos, altura em que os espinhenses se mostraram superiores aos gaienses.

Formada à base de jogadores jovens e valentes, a equipa do Vilanovense tentou na etapa complementar virar o resultado, só que a equipa da "casa" não o consentiu, terminando a partida com perfeito controlo da situação.

A.A.E. — Alberto; Mendes, Alex, Jesus e Beto; Vieira, Vilas, Tino e Mário; Augusto e Carlos. No segundo encontro Magano e Miro jogaram de início.

## VOLEIBOL

Não esteve bem a equipa da A.A.E., ao quedar-se pela terceira posição no torneio de Braga, disputado no passado fim-de-semana.

Na primeira jornada a equipa espinhense levou três "capotes" do Leixões, num jogo pobre e com muitas falhas, nunca se conseguindo adaptar às deficientes condições do recinto de jogo e acusando a falta, por lesão, do seu capitão Miguel Maia.

Na discussão do 3º lugar, os rapazes do Mocho não tiveram qualquer dificuldade em derrotar a Grundig por 3-0, retribuindo os

"capotes" sofridos na véspera. A vitória no torneio pertenceu à excelente formação do Benfica, que na final derrotou o Leixões por 3-2.

Equipa da A.A.E. — João Brenha, Paulo Brenha, Miguel Soares, Artur Silva, Rui Sérgio, João Neves, José Carlos, Armando Brandão e César Campos.

No próximo sábado, pelas 21.30 horas, no pavilhão Arq. Jerónimo Reis, a A.A.E. terá o seu baptismo nas competições europeias de clubes defrontando o C.V. Benalmadena (Espanha) para a 1ª mão da 1ª eliminatória da Taça C.E.V., num jogo que se prevê de bom nível. Os espinhenses terão oportunidade de assistir a mais uma boa partida de voleibol.

## CAMPEONATO NACIONAL DE JUNIORES

### Rio Ave, 1 - Espinho, 1

Para disputar partida relativa à 3ª jornada, o Espinho deslocou-se a Vila do Conde onde defrontou a equipa local, acabando por ceder o primeiro ponto.

A equipa espinhense começou da melhor maneira e durante os primeiros quarenta e cinco minutos dominou a partida, acabando por obter um golo sem resposta.

Nos minutos iniciais da etapa complementar os "tigres" continuaram a praticar um futebol mais esclarecido e podiam ter resolvido a questão

a seu favor, uma vez que para tal tiveram oportunidade.

Procurou o Rio Ave mudar o rumo dos acontecimentos e já perto do fim conseguiu chegar à igualdade, roubando dessa forma o primeiro ponto à equipa espinhense.

Nesta partida o Sp. Espinho não esteve bem nas jogadas de contra-ataque e no capítulo da finalização esteve muito perdulário. Se bem que o empate se aceite, a equipa espinhense perdeu óptimo ensejo para arrecadar mais dois pontos.

## Inês Alves da Silva

### AGRADECIMENTO

A família profundamente reconhecida e sensibilizada vêm por este ÚNICO MEIO agradecer a todas as pessoas que tomaram parte no funeral e missa de 7º dia, confortando-a em tão doloroso transe.



## Maria Emília da Silva Quintas

6º ANIVERSÁRIO DO SEU FALECIMENTO

Sua família manda celebrar missa no próximo dia 9 de Outubro, segunda feira, pelas 19 horas, na Igreja Matriz desta cidade, por alma da querida extinta, agradecendo a todas as pessoas que se dignem assistir a este piedoso acto.

## CENTRO DE DISTRIBUIÇÃO V. N. DE GAIA

### AVISO AOS CONSUMIDORES

Avisam-se os consumidores de energia eléctrica em baixa tensão que, devido a trabalhos a efectuar, se procederá à interrupção do fornecimento de energia nos postos de transformação e períodos abaixo mencionados, no próximo dia 8 de Outubro (DOMINGO).

CONCELHO DE ESPINHO  
DAS 7.00 ÀS 13.00 HORAS

CIDADE DE ESPINHO  
P.T. nº 19 Banco Nacional Ultramarino

DAS 7.00 ÀS 11.00 HORAS  
P.T. nº 8 (Escolas) Rua 12

Por motivo de segurança, as instalações deverão ser sempre consideradas permanentemente em tensão.  
Vila Nova de Gaia, 2 de Outubro de 1989

O CHEFE DO CENTRO  
Luís E. S. Ribeiro da Silva

# ASSEMBLEIA MUNICIPAL

## TAXA AUTÁRQUICA PROPOSTA PELA CÂMARA FOI REJEITADA PELA ASSEMBLEIA

**Centro Internacional de Formação (Management) pode ficar em Espinho**

Na corrida estão Espinho, Maia, Matosinhos, e S. João da Madeira. Várias entidades, entre elas o Banco de Fomento e a Associação de Jovens Empresários, pretendem construir um centro internacional de formação de altos quadros. Das localidades escolhidas, Espinho parece ter a primazia, desde que seja possível encontrar terreno disponível. A Câmara está a tentar agarrar a oportunidade, segundo informou Elsa Tavares.

**Taxa da autárquica, a mais baixa possível**

Existiu unanimidade na fixação da taxa de contribuição autárquica, em 1,1%. A margem de manobra da Assembleia é em termos legais reduzida. Podia optar entre 1,1 - 1,2 ou 1,3. Escolheu a mais baixa e que é para já, praticamente igual à defunta contribuição predial. Sendo uma receita que reverte para o município, aquela não deverá diminuir, se se tiver em conta o surto de novas construções e o facto de agora também os terrenos ditos para construção ficarem sujeitos, depois de avaliados. Foram os esclarecimentos de Ricardo Catarino (PSD) que levou o seu grupo parlamentar a apoiar a proposta do PS. De qualquer modo não se diga, levemente que a contribuição autárquica será pacífica no futuro próximo.

Se para já, o valor patrimonial sobre que vai incidir, fica na maioria dos casos muito abaixo do valor real dos prédios, com uma avaliação geral e consequente actualização do valor dos prédios (aguarda-se a publicação de um Código de Avaliações) a contribuição autárquica pode ser dolorosa. Imagine o leitor que

um andar em Espinho vale 10.000 contos. Se aplicar a taxa de 1,1%, obterá uma contribuição de 110 contos. É certo que lhe vão deixar deduzir algumas despesas, mas mesmo assim, o proprietário de um andar, mesmo para habitação própria, a quem tenha terminado o período de isenção, pagará a

volta de 8 contos por mês de contribuição autárquica, o que é meia renda.

**Descentralização começou?**

O PS propôs que a Câmara transferisse para as Juntas de Freguesia, o licenciamento da publicidade e propaganda e as respectivas receitas. Acautelou-se contudo a necessidade da Junta ter que ouvir previamente o departamento competente da Câmara. A proposta foi pacífica e mereceu mesmo de Teixeira Lopes (PCP) "uma saudação à Câmara neste capítulo de desburocratização".

Em moção do PRD voltou a plenário a discussão sobre a recolha de lixos. "Estão a aparecer lixeiras ao cimo da rua 19 e na bicha das 7 cabeças, os contentores são pequenos e junto dos mesmos fazem-se amontoados de lixos". São necessários contentores maiores ou atrelados de camião" pedia José Peralta. Teixeira Lopes aproveitou para zurrir o pelouro da higiene e limpeza. "a acção do PS no pelouro da higiene e limpeza deixa muito a desejar. Não chega dizer que há falta de civismo dos munícipes, apesar de existir vandalismo. É preciso mais fiscalização do cumprimento da postura e campanhas de sensibilização nas escolas". Graziela Pires (PSD) esclareceu que na sua escola, zona da Marinha, em Silvalde, fez campanha de sensibilização junto dos alunos. "Mais, fui a casa dos pais explicar e sensibilizá-los. Nesse dia não deitaram lixo

para a Ribeira de Silvalde, mas no outro dia já se tinham esquecido". Ricardo Catarino veio esclarecer e bem que a postura já previa todos os problemas abordados. Estava-se a partir pedra. Importava era fazer cumprir a postura. O PRD, convencido, retirou a moção.

**Plano de pormenor da rua 62**

A quinta do Tavares, a ilha do Ramos e os terrenos dos herdeiros de António Dias, já estão na posse da Câmara. Falta chegar a acordo com António Capela, que, segundo Valdemar Ribeiro, "pede 25.000 contos, quando compramos terrenos idênticos por 3.000 contos".

Ali irá ser construída uma escola, destinada ao ensino básico e pré-primário, para servir as crianças a poente e norte das ruas 20 e 62, respectiva área envolvente e um parque de estacionamento. O PRD entendia que as questões que anteriormente tinha levantado, bem como as achegas do município Rui Chaves, não tinham sido

comunicados à Repartição Técnica. Chegou mesmo a haver um desaguizado, entre José Peralta e Ferreira de Campos. Por seu lado, Marques de Carvalho (CDS) não percebia que em tal plano "se preveja a construção de r/c e dois andares nuns casos, noutros de r/c e 3 andares, conforme a disposição do Sr. urbanista, que não dá nenhuma explicação técnica". É ao chas, mas "somos todos Espinhenses de 1ª". O Engº Pinto Correia, presente na Assembleia, não foi desta feita suficientemente esclarecido nem esclarecedor. Regista-se a sua boa vontade, mas neste caso pouco mais.

Certo é que a construção da escola a norte da rua 62 e 20, não inviabiliza a construção da outra escola prevista para a zona do Rio Largo. Essa continua na ordem do dia.

Dificuldades com o proprietário dos terrenos, denominado terreno das "ca-breiras" tem arrastado o problema. Outra certeza, garante Valdemar Ribeiro "é que todas as pessoas serão realojadas" ninguém ficará na rua.

## BREVES

### FAR - WEST!

Sabe-se que o proprietário dos terrenos para onde está prevista a construção da Escola do Rio-Largo, é uma pessoa difícil. Ameaça mesmo com tiros, quem pretenda expropriá-lo. Valdemar Ribeiro garante. "A mim já me disseram que me davam um tiro. Mas eu não desisto. Têm mesmo que me dar".

### GOSTOS TAMBÉM SE DISCUTEM

O Engº Ricardo Catarino, bateu forte e feio no arquitecto urbanista. "Nunca apresenta razões técnicas para deferir ou indeferir, dá apenas, e só, razões estéticas". Espinho não pode estar à mercê de tais gostos, que podem não ser o dos Espinhenses. As críticas já são velhas. Conhece-se a normal apetência de quem constrói para o lucro fácil e quanto "mais alto melhor". Mas pelo "andar" da carruagem, não admira que se venha a pedir ao arquitecto urbanista que "vá dar uma voltinha".

### A CULPA DO LIXO, É DA COMUNICAÇÃO SOCIAL

Não foi a noite mais feliz do deputado Teixeira Lopes. Errou, provavelmente mal informado, na discussão da taxa da contribuição autárquica. Honra lhe seja feita, porque soube pedir desculpa e dar a mão à palmatória. Agora pouco desculpável, foi a afirmação de que "a culpa do lixo é da comunicação social, por não divulgar a postura". Mereceu bem as palavras de Marques de Carvalho. "Vejo que os ventos da perestroika ainda não passaram por esses lados".

maré viva

O RIGOR DA  
INFORMAÇÃO

13º Festival Internacional de Cinema de Animação · 14 a 19 de Novembro 89 · Espinho | Portugal

animima 89

Director: Alfredo Casal Ribeiro  
Chefe de Redacção: Abílio Adriano  
Redacção: Rua 62 • nº 251 • Tel. 721621 • Espinho  
Propriedade: NASCENTE - Cooperativa de Acção Cultural  
Fizeram este número: Abílio Adriano, Alfredo Casal Ribeiro,

COLABORAÇÃO ESPECIAL: Carlos P. Morais  
TIRAGEM DESTA NÚMERO: 2.000 exemplares  
Composição: A FOLHA, CCCRL.,  
Ind. Gráficas - Telef. 65506 - O. de Azeméis  
Execução Gráfica: CORAZE - Ind. Gráficas - O. de Azeméis  
Deposito Legal: 2048/83

maré viva

PORTE  
PAGO