

# MAGE VIVA

DIRECTOR: ALFREDO CASAL RIBEIRO

SEMANÁRIO

ANO XIV - Nº 6446- 02. 11. 89 - 35\$00

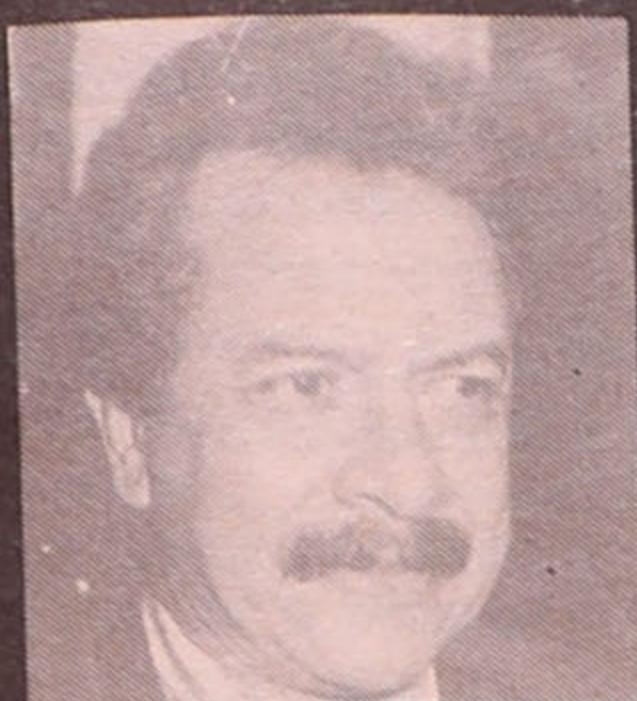

## MORREU O DR. LITO

VÍTIMA DE DOENÇA INCURÁVEL O PRESIDENTE DA CÂMARA FALECEU NA MADRUGADA DO DIA 26

PÁG. 5

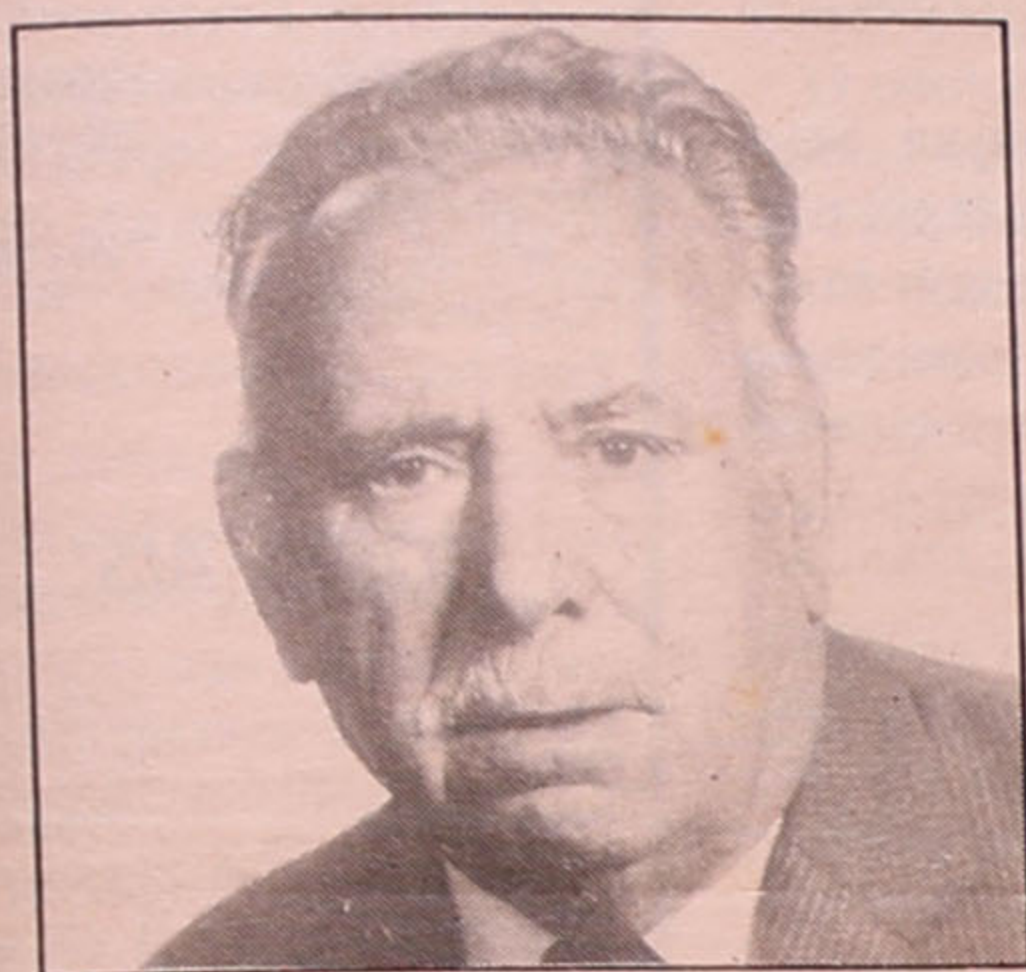

## REUNIÃO DA CÂMARA — EXTRAORDINÁRIA —

Ao tomar conhecimento do falecimento do seu presidente Dr. José Manuel Afonso Gomes de Almeida, a Câmara reuniu extraordinariamente e deliberou:

"Exarar um voto de profundo pesar é mandar proceder ao encerramento dos seus serviços no período da tarde de hoje e amanhã durante todo o dia, mantendo apenas em funcionamento os serviços considerados estritamente necessários. Mais deliberou solicitar aos comerciantes e industriais do Município que permitam aos seus trabalhadores tomar parte nas exéquias fúnebres".

## Eleições Autárquicas

SORTEIO DOS BOLETINS DE VOTO JÁ FOI EFECTUADO CDU NA 1ª POSIÇÃO

PÁG. 8

## Na Academia de Música

ESCOLA PROFISSIONAL DE MÚSICA DE ESPINHO

## PARTIDO SOCIALISTA APRESENTOU CANDIDATOS

Bártolo e Rolando Sousa são os dois primeiros para a Câmara

PÁG. 8

VOLEIBOL A.A.E GARANTE  
DUAS VITÓRIAS

FUTEBOL

ESPINHO, 4 — AC. VISEU, 1  
QUEM VAI CONSEGUIR  
TRAVAR OS "TIGRES"

PÁG. 7

DESPORTO



## EXPOSIÇÕES

COOPERATIVA  
ARTÍSTICA

Até 7 de Novembro, pode ver nas salas da Cooperativa Árvore, uma exposição intitulada "Mobiliário de Arquitectos", da autoria dos arquitectos: ALCI-NO SOUTINHO, SOUTO MOURA e A. SIZA VIEIRA.

## GALERIA MÚLTIPLO

1984/1989 - POEMOGRAFITES  
RETROSPECTIVA DO DESENHO

Inaugurada em 21 de Outubro, continuará patente até ao dia 10 de Novembro a exposição de trabalhos de FERNANDO CRUZ, sob o título em epígrafe.

A exposição pode ser visitada de terça-feira a domingo entre as 14.30 e as 20 horas na Galeria Múltiplo - Rua 19 nº 855 (Centro Comercial Solmar).

## LIVROS

## EDITORIAL CAMINHO

— O TIGRE NA VITRINA

Alki Zei

• Colecção: Caminho Jovens  
160 Páginas - 480\$00

Para Mélia e Mirto, que vivem numa ilha, a melhor altura do ano é sempre o Verão, quando chega o primo Nikos. Ele sabe muitas histórias acerca do tigre que tem um olho azul e outro negro. Mas naquele verão as coisas complicam-se na Grécia e Nikos desaparece repentinamente. Só o tigre traz notícias dele...

Esta história, que decorre na ilha de Samos no mar Egeu é simultaneamente comovente e cheia de humor e nela se entrelaçam a realidade e a imaginação.

## ÓPTICA DE ESPINHO

ÓPTICA MÉDICA - LENTES DE CONTACTO

DE DAVID AUGUSTO  
Técnico especializado

Óculos de Sol  
A mais variada colecção em armações

Execução de todo o receituário médico  
Tratamento térmico de lentes de contacto  
Fornecedor oficial dos serviços sociais

Rua 23 Nº 836  
4500 Espinho  
(Junto ao posto da P.S.P.)

## TALHO D'ANTA

DE

Licínio Henriques da Silva

Venda de Carnes de Todas as Qualidades  
Rua 32, nº 619 - Loja A Anta  
Telefone 723827 (Talho)  
Telefone 723249 (Residência) 4500 ESPINHO



CONSULTÓRIO PROJECTO VIDA

## O que faz com que uma pessoa possa viciar-se no consumo de drogas?

Muitos são os factores que contribuem para que uma pessoa se vicie nesse consumo.

Alguns deles estão relacionados com as características químicas da própria droga. Um dependente físico precisa de a consumir para que o seu corpo funcione normalmente.

Há também factores psicológicos e sociais que, geralmente, são os mais importantes. Por exemplo, quem pertença a uma família onde tenha havido problemas de droga ou quem trabalhe em locais onde haja venda livre de álcool e de outras drogas corre mais riscos de vir a consumi-las.

Devem, igualmente ser levados em conta os factores culturais. A atitude da comunidade tem grande influência no que respeita às drogas.

## Que posso fazer se o meu filho se droga?

Se o seu filho tiver experimentado drogas, não se culpe. Nem se assuste. Ele pode muito bem estar a fazer a primeira experiência e, depois, nunca mais tomar droga.

Diga ao seu filho, sem rodeios, que está preocupado e que quer ajudá-lo a resolver os seus problemas. Não perca a calma.

É importante que discuta com ele as consequências do consumo de drogas. Se o seu filho toma droga regularmente porque tem problemas, está a precisar da sua ajuda. Por isso, tem de manter com ele uma atitude franca e aberta. Um filho tem de estar à vontade para discutir a droga sem receio de ser castigado. Deixe bem claro que não concorda com que ele se drogue; não é por isso, porém que deixará de gostar dele. Até porque o mais provável é que, depois de experimentar, o seu filho não queira nada com a droga.

Se houver uma boa relação familiar, franca, aberta e comunicativa, pode ajudar o seu filho a enfrentar com êxito a vida, a desenvolver o seu amor-próprio e o seu optimismo e a não recorrer à droga. Não fuja aos problemas nem os esconda e se, por isso, precisar de conselho ou do apoio dos outros procure-os o mais depressa possível.

É mais fácil mudar um comportamento recente do que um problema crónico.

Todos os dias das 12 às 24.00 h  
726 77 66 de Lisboa  
49 12 12 do Porto

O PROJECTO VIDA  
FALA CONSIGO PELA

linha Aberta

Mais informações nos serviços regionais do Instituto da Juventude

## FERNANDO RODRIGUES LIMA

Distribuidor de papéis COLOWALL e outras marcas

## PAVIMENTOS E CORTIÇAS

DESCONTOS ESPECIAIS PARA EMPREITEIROS

Rua 26, nº 329  
Telef. 721 739 - ESPINHO

## A VARINA

Especialidades: Arroz de marisco, Lulas, Caldeirada, Bacalhau, Rojões e as famosas papas de sarrabulho.

SERVIMOS PARA FORA

Rua 2 nº 1269 - ESPINHO  
TELEF. 724630



forno  
de  
espinho

## PADARIA E CONFEITARIA DE

Gomes & Pereira, Lda.

## ESPECIALIDADES EM:

Pão Holandês, Pão Tigre, Pão Centeio,  
Pão Espanhol, Pão D'Água (exclusividade),  
Pão de Flocos, Salgadinhos e Pizzas.

Trança de Carnes, Bola de Carnes com Queijo Mosarella,  
Bolo Rei do Forno, Bolo de Uvas com Nozes, Bolo Escangalhado,  
Regueifa Doce

## A DIFERENÇA

## FABRICAMOS A QUALIDADE

Rua 19, nº 1278 - Telefone 725338 - 4500 ESPINHO

## TELEFONES:

MARÉ VIVA  
NASCENTE ..... 721621  
Emergência ..... 115  
P.S.P. .... 720038  
B.V. de Espinho .... 720005  
B.V. Espinhenses .. 720042  
Informações CP .... 564141  
Serv. Munic. de  
Espinho ..... 720040  
C.M. Espinho ..... 720020  
Rep. Finanças de  
Espinho ..... 720750  
Tribunal ..... 722351  
G.N.R. .... 720035

## TÁXIS:

Estação/CP ..... 720010  
Câmara ..... 723167  
Rádio Táxi  
(Central) ..... 720118  
"Os Unidos de  
Espinho" ... 722232/722482

## HOSPITAIS:

Espinho ..... 720327  
Gaia ..... 394613  
Stº António ..... 27354  
S. João ..... 487151

## FARMÁCIAS

Quinta, 2 ..... Higiene  
Sexta, 3 ..... G. Farmácia  
Sábado, 4 ..... Teixeira  
Domingo, 5 ..... Santos  
Segunda, 6 ..... Paiva  
Terça, 7 ..... Higiene  
Quarta, 8 ..... G. Farmácia

## CINEMAS

## Sessões normais:

Hoje: "Batman" (M/12)  
3 a 6: "COCOON - O  
Regresso" (M/12)  
7 e 8: "Os Marrados no  
Paraíso" (M/12)

## Sessões da meia-noite:

Sexta: "Testemunha a  
Abater" (M/16)  
Sábado: "Ruas de Gló-  
ria" (M/12)

## Sessão infantil:

Domingo, às 11.00 ho-  
ras: "Heidi na Montanha"  
(TODOS)

VISTA OS SEUS  
FILHOS NA

BOUTIQUE M1

Tel. 724174  
Rua 62 nº 113 - ESPINHO



# REUNIÃO DA CÂMARA

## SUBSÍDIOS E TRANSFERÊNCIAS NA ORDEM DO DIA

A sessão ordinária privada do dia 24 de Outubro realizou-se sem faltas, sob a presidência de Elsa Tavares.

— Ao concurso público para a obra de saneamento das zonas 8-9 e 10, Freguesia de Paramos, concorreram quatro empresas tendo sido todas admitidas a concurso. Os preços das propostas variam entre cerca de 82.373 contos e 118.722 contos. O processo do concurso foi remetido ao departamento Técnico para estudo.

— A Câmara aprovou por unanimidade o projecto de Regulamento para a atribuição de 56 fogos no complexo habitacional da Ponte de Anta, com a abstenção da Presidente no que diz respeito aos preços e deliberou remetê-lo à Assembleia Municipal como determina a lei 100/84.

A Junta de Freguesia de Anta comunica que vai fazer a pavimentação de duas ruas e solicita que a Câmara mande executar as redes de água antes de concluídas as referidas obras. A Junta de Freguesia de Paramos solicitou a transferência de 1600 contos para obras que efectuam na Sede da Junta. A Câmara, tendo em conta a informação de Valdemar Ribeiro, deliberou autorizar a transferência da verba pretendida.

— A Junta de Freguesia de Guetim pediu a transferência de 10 000 contos para a obra de pavimentação de várias ruas da freguesia. A Câmara deliberou autorizar a transferência de 3 555 contos.

— Os vereadores Rolando de Sousa e José Fonseca informaram a Câmara do que se passara na audiência que deram a representantes de

manifestantes que se opõem à localização do Tribunal, a quem prestaram os esclarecimentos de acordo com o constante de deliberações anteriores.

— Com vista às expropriações dos terrenos destinados ao parque da Cidade a Câmara deliberou convidar o eng<sup>o</sup> Manuel Neves Alves Ribeiro para proceder à elaboração dos autos de avaliação necessários ao processo.

— A Rádio-Cidade de Espinho - Costa Verde pediu um subsídio para o desenvolvimento da sua actividade e a Câmara deliberou informar que a pretensão não tem suporte legal.

O pedido de subsídio feito pelos Bombeiros Voluntários de Espinho para a compra de uma nova viatura ficou dependente de informação quanto a custos.

— A Escola Secundária dr. Manuel Laranjeira, ao mesmo tempo que agradeceu o apoio dado pediu que ele continue no ano de 1989/90 nos seguintes itens: arranjos de aruamentos interiores, montagem de um Pavilhão Pré Fabricado, concessão de um subsídio de 500 contos para a compra de um ecran gigante destinado à projecção de video cassetes, subsídio de 150 contos para visitas de estudo. A Câmara encarregou o Departamento Técnico de estudar o problema das obras e deliberou conceder os subsídios solicitados.

— Foi deliberado conceder um subsídio de 300 contos pedido pela Escola Preparatória nº 2 para aquisição de um televisor e realização de obras.

— A Câmara deliberou manter em estudo o pedido

de participação feito pela Escola Secundária Gomes de Almeida para a aquisição de uma câmara de video necessária para os projectos que a escola tem.

— Foi aprovado o Plano de Actividades e o Orçamento, que é de 905.000\$00, apresentado pela Extensão Educativa do Concelho de Espinho.

— A Câmara tomou conhecimento da "Carta-Circular" referente à aplicação do decreto-Lei 79-A/87 relativo a Investimentos Colectivos e deliberou não apresentar qualquer projecto.

— Por proposta do vereador José Fonseca, para remodelação da feira semanal com vista às obras do Palácio de Justiça, foi deliberado não realizar as feiras dos dias 6 e 13 de Novembro próximo.

— O saldo global das contas apresenta um saldo de cerca de 490 mil contos. Estão cativos 1.073.331.165\$50 e tinham sido pagos 1.038.070.385\$40.

### FEIRANTES CONTESTAM SUSPENSÃO DA FEIRA

Na segunda-feira (dia 30) os feirantes, surpreendidos com o comunicado da suspensão da feira semanal nos dias 6 e 13 do corrente, contestaram ruidosamente no átrio da Câmara esta inesperada decisão.

Apesar de solicitarem a presença do vereador do Pelouro, este não apareceu.

Esta manifestação espontânea dos feirantes, leva a crer que esta questão ainda vai dar muito que falar.



## PONTO DE VISTA

# NOVO EXECUTIVO SEM NOVOS AUTARCAS

Antes da apresentação formal das listas concorrentes às eleições autárquicas de Dezembro, foram sendo criadas expectativas de que iriam surgir nomes novos em profusão tal que se iria alterar a cena política local.

Fazia-se disso uma verdadeira pré-campanha eleitoral dos que se diziam sedentos de renovação e críticos de outros que acusavam de ser sempre os mesmos.

O cabeça de lista do CDS, no acto da apresentação da sua candidatura, afirmou à comunicação social: "queremos ir contra as figuras carismáticas e apostar em nomes novos e as nossas listas para as próximas autárquicas vão provar isso mesmo". Logo isto foi aproveitado por um analista da nossa praça para dizer que "o CDS é o único que parece querer avançar com valores mais credíveis, não se importando de buscar fora dos seus quadros valores..."

Com a entrega das listas verifica-se que afinal a montanha pariu um rato. Para a Câmara Municipal, que é o órgão que tem reflexos imediatos na vida do concelho,

não há um nome novo em lugar com possibilidades de eleição certa. Os tais carismáticos acabaram por ser os que surgem na ribalta dos candidatos.

Assim, a não ser que aconteçam grandes e inesperadas surpresas no acto eleitoral, vamos ter um novo Executivo sem nenhum novo autarca, já que não é previsível que qualquer das forças políticas concorrentes eleja mais de três candidatos, e não há nomes novos entre os três primeiros de cada lista.

Na lista do PSD não figura nenhum autarca novo nos quatro primeiros lugares. Romão Vitó candidata-se pela primeira vez à Câmara mas é autarca de longa data. Os três que o seguem são vereadores do actual elenco municipal.

Por parte do PS temos de Artur Bártolo, Rolando de Sousa e Rosa Maria Albernaz são autarcas desde há muito, ainda que esta só na Assembleia Municipal. O candidato virgem na vida autárquica é o que está em quarto lugar.

Quanto ao CDS, que tanto prometia, começou a não cumprir as promessas com a

apresentação dos candidatos José Fonseca é vereador do actual executivo e Luís Gomes, tal como Marques de Carvalho, fazem parte da Assembleia Municipal em exercício. E os novos?

Nas candidaturas da CDU também é no quarto lugar que surge um nome, Manuel Dias, que se candidata pela primeira vez. Casal Ribeiro e António Gaio já foram vereadores e Teixeira Lopes exerce mandato na Assembleia Municipal.

Impõe-se a conclusão de que os espinhenses vão ter de escolher entre os candidatos que conhecem e que não irão ter no Executivo Municipal para os próximos quatro anos nomes novos, a não ser que surjam posteriores desistências dos eleitores.

Resta ainda a possibilidade de haver rotação de candidatos durante o exercício do mandato de modo a que os não eleitos directamente tomem contacto com os problemas reais e entrem nos membros nem sempre fáceis, do exercício do Poder Local. Será como que fazer um estágio apoiado, para futuras intervenções na vida pública do concelho.

### Rui Abrantes

ADVOGADO

Rua 18 nº 582 - 1º Esqº  
Sala 3  
Telef. 723811 ESPINHO

### Milton Pinho

Glória Rodrigues

SOLICITADORES

Rua 28, Nº 583 - r/c  
TELEF. 720584  
ESPINHO

### FONSECA

TECIDOS  
MODAS

Rua 19 • nº 275 • Tel. 720413  
ESPINHO



MUNICÍPIO DE ESPINHO  
CÂMARA MUNICIPAL

**DR. JOSÉ MANUEL AFONSO  
GOMES DE ALMEIDA**  
AGRADECIMENTO E PARTICIPAÇÃO

A Câmara Municipal de Espinho vem por este meio expressar o seu profundo reconhecimento a todos quanto tomaram parte no funeral do seu Presidente, Sr. Dr. José Manuel Afonso Gomes de Almeida, ou que de qualquer outro modo manifestaram o seu pesar e comunicar que a Missa do Sétimo Dia terá lugar na próxima Quinta-Feira, dia 2, pelas 19 horas, na Igreja Matriz de Espinho, agradecendo desde já a todos que se dignem participar nesta celebração litúrgica.

A PRESIDENTE DA CÂMARA,  
Maria Elsa Ferraz Alves Tavares



MUNICÍPIO DE ESPINHO  
CÂMARA MUNICIPAL

**DR. JOSÉ MANUEL AFONSO  
GOMES DE ALMEIDA**  
AGRADECIMENTO E PARTICIPAÇÃO

A Assembleia Municipal de Espinho vem por este meio, expressar o seu profundo reconhecimento a todos quanto tomaram parte no funeral do Sr. Presidente da Câmara, Dr. José Manuel Afonso Gomes de Almeida, ou que de qualquer outro modo manifestaram o seu pesar e comunicar que a Missa do Sétimo Dia terá lugar na próxima Quinta-Feira, dia 2, pelas 19 horas na Igreja Matriz de Espinho, agradecendo desde já a todos que se dignem participar nesta celebração litúrgica.

O PRESIDENTE DA ASSEMBLEIA MUNICIPAL,  
José Augusto Ferreira de Campos



# CASOS DE POLÍCIA

-Depois de ter maltratado uma cidadã, injuriado e desobedecido um agente da PSP foi detido no dia 28 e entregue ao tribunal no dia 30 de Outubro um indivíduo do sexo masculino residente na Marinha de Silvalde.

- Na última semana foram recebidas na PSP local 10 queixas sendo duas por agressão, 2 por injúrias, 2 por danos, 1 por furto de motociclo simples, 1 por furto de

motorizada e 2 por furto de emblemas de automóveis.

## ATROPELAMENTOS

Verificaram-se dois atropelamentos na cidade, um dos quais foi mortal.

Francisco António Pereira Veloso, cuja última morada foi na rua 19-1491- 4º Dto., veio a falecer na sequência dos ferimentos de que foi vítima no cruzamento da rua 19 com a rua da igreja, por Salvador Fernandes da Ro-

cha, residente em Maceda, Ovar, quando este conduzia a viatura de matrícula EU-10-68.

Pedro Humberto Claudio Guedes da Silva, quando conduzia a viatura QH-21-33, atropelou Nelson Maciel Lopes, estudante, de 16 anos, na avenida 24. Tratado no Hospital de Espinho, o atropelado seguiu para o Hospital de Gaia onde ficou internado.

## FORTE LUMINOSA

Ao que parece, a tão badalada, cara e controversa, fonte luminosa, construída no Largo José de Oliveira Salvador (frente à Câmara) está já a funcionar em pleno ou quase.

A ser assim, não estando previstos outros efeitos, entendemos que ela é bastante pobre e não corresponde ao que seria de esperar.

Não tendo sido a favor da construção, entendemos no entanto que, uma vez que se teimou em fazê-la, ela devia ter a imponência comparável a tantas que se conhecem e

de modo a que prestigiasse Espinho, como aliás o seu custo fazia prever que aconteceria.

De verdadeiramente grande, aliás exagerado, segundo muitas opiniões que temos ouvido e com que concordamos, só tem o diâmetro, o que é demasiado pouco. O efeito central é interessante mas a iluminação não tem espectacularidade e os repxos que circundam o centro até passam despercebidos.

Urge encontrar uma solução que aproveite o que foi

feito e o dinheiro dispendido tomando a obra verdadeiramente atraente e mais em conformidade com o que aquele largo e Espinho, merecem.

Creemos que não falta em Espinho quem possa dar ideias para conseguir esse efeito e talvez até se pudesse dar satisfação ao que a Assembleia Municipal, e mais tarde um município, sugeria, isto é, enquadrar ali um conjunto escultórico de homenagem a Espinho e aos homens que o prestigiaram.

## NA DR. MANUEL LARANJEIRA — CULTURA AMERICANA

De 6 a 10 de Novembro a cultura americana estará em foco na Escola Secundária dr. Manuel Laranjeira, através da organização de uma "Semana da Cultura Americana".

Do alargado programa

preparado pelo Conselho Directivo daquele estabelecimento de ensino constam nomeadamente exposições, colóquios, espectáculos musicais, filmes e gastronomia. Esta iniciativa tem como fim que os alunos da escola

tenham durante uma semana um contacto mais directo com aspectos relevantes de uma sociedade que exerce tão forte impacto no contexto cultural europeu.

## ESPECTÁCULO A FAVOR DA LIGA PORTUGUESA CONTRA O CANCRO



"Nós vamos ajudar a Liga. E você? É com este "slogan" que se está a desenvolver uma campanha em prol da Liga Portuguesa Contra o Cancro.

Esta é uma iniciativa do Centro de Formação Permanente do I.P.O., que tem vindo a realizar vários espectáculos na intenção de angariação de fundos para a Liga. Nesse sentido será realizado um espectáculo no Casino de Espinho, no próximo dia 3, pelas 22.00 horas. O espectáculo contará com a participação de Raúl "Ouro Negro".

## ATELIER DE DESENHO

### GALERIA MÚLTIPLO — ESPINHO

Com orientação de artistas especializados e supervisão do gerente da Galeria, escultor Manuel Dias

FUNCIONAMENTO AOS SÁBADOS, ENTRE AS 15 E 18 HORAS  
COM INÍCIO EM 3. NOV. 89

## INSCRIÇÕES ABERTAS

GALERIA MÚLTIPLO - Rua 19, 855 (Centro Comercial Solmar)  
- 200 m. acima da Feira - 4500 ESPINHO  
informações pelo telefone 726982



## CDU — COLIGAÇÃO DEMOCRÁTICA UNITÁRIA DÁ CONFERÊNCIA DE IMPRENSA

-Em conferência de imprensa realizada no dia 27 de Outubro num restaurante da cidade de Aveiro, a Coordenadora Distrital fez a apresentação dos cabeças de listas nos órgãos Municipais do Distrito, estando muitos destes candidatos.

Na intervenção de abertura da Conferência de Imprensa, Sérgio Teixeira, da Comissão Política do C C PCP, afirmaria entre outras coisas que a CDU (PCP-PEV) concorre a todas as Câmaras e Assembleias Municipais do Distrito e também a 171 das 205 freguesias onde vai haver eleições.

As listas da CDU apresentam 2783 candidatos dos quais 49% são independentes, alguns oriundos ou próximos de outras áreas políticas, que se juntam na CDU com o objectivo principal da defesa dos interesses das populações.

Segundo aquele dirigente a CDU (PCP-PEV) encara com confiança o próximo acto eleitoral e pro-

clama nesta ocasião, dois *objectivos principais*:

Promover o máximo possível de bem estar dos munícipes do distrito, defendendo intransigentemente os seus interesses;

-Gerar energias, canalizar movimentos e construir convergências que permitam contrariar a hegemonia da direita nas autarquias do distrito.

## ROMAGEM À CAMPA DE AFONSO XABREGAS

A Comissão de Reformados Pensionistas e Idosos, dos lugares de S. Pedro e Marinha, convida todos os reformados e os democratas da nossa terra, a participarem na Romagem à campa de Afonso Fernandes Pena (XABREGAS), destacado antifascista e sócio fundador desta Comissão.

A romagem terá lugar no dia 5 de Novembro, domingo, e a concentração será em frente à entrada do cemitério de Espinho, no portão da rua 3, pelas 11 horas.



## CÂMARA MUNICIPAL DE ESPINHO FEIRA SEMANAL

### COMUNICADO

Havendo absoluta necessidade de fazermos uma total remodelação em toda a nossa feira semanal, a fim de serem iniciadas as obras do Palácio da Justiça, impreterivelmente, na segunda quinzena de Novembro, informamos:

- 1- Não haverá feira nas duas primeiras semanas de Novembro, concretamente nos dias 6 e 13.
- 2- Durante esta paragem procederemos à transferência de todos os Feirantes do quarteirão do novo Tribunal, para os sectores localizados a sul da Rua 23.
- 3- Para se garantir a permanência de todos os feirantes, deliberou a Câmara Municipal de Espinho desmembrar a Feira Semanal em dois grandes mercados:
  - Feira de Retalho à Segunda-feira
  - Feira de Revenda à Sexta-feira
- 4- Lembramos que sempre que o dia da feira coincida com um feriado ou dia santo, passará para o primeiro dia útil imediato.
- 5- Pelas razões acima referidas - a Feira de Revenda no mês de Dezembro passará do dia 1 para o dia 2 e a do dia 8 para o dia 9.
- 6- Durante a paragem da feira semanal, os feirantes com venda a retalho devem contactar os serviços de fiscalização para serem informados dos seus novos lugares e das áreas a ocupar futuramente.
- 7- Há mais de um ano que esta Câmara se vem debruçando sobre a transferência da feira semanal. Esgotarm-se todas as soluções ao alcance desta Câmara. Optamos pela solução que garantindo ocupação da Feira por todos os feirantes, é que a melhor nos minimiza os prejuízos e inconvenientes da mudança.
- 8- Como há tantos anos vem acontecendo, acredita esta Câmara na habitual compreensão de todos os feirantes.

Espinho, 26 de Outubro de 1989

PEL'A PRESIDENTE DA CÂMARA  
José Fonseca





# VÍTIMA DE DOENÇA INCURÁVEL MORREU O DR. "LITO" GOMES DE ALMEIDA

Morreu o Dr. "Lito". Foi esta frase curta e dolorosa que mais se pronunciou na manhã da passada quinta-feira. O dr. Manuel Gomes de Almeida era vítima de doença cancerosa e chegava ao fim de longos meses de sofrimento.

Desde Janeiro que o antigo presidente da Câmara de Espinho vinha combatendo com a terrível doença. Após um primeiro período de vários exames e observações, o dr. "Lito" deslocou-se à Bélgica onde foi sujeito a intervenção cirúrgica. Regressado, seguiu-se um período de franca recuperação e tudo fazia indicar o seu completo restabelecimento e tinha na ideia voltar a assumir a presidência da edilidade espinhense.

No entanto, nos finais de Agosto a sua doença agravava-se de novo e o dr. "Lito" Gomes de Almeida volta a passar por um período difícil. Não mais conseguiu recuperar e na madrugada de quinta-feira deu-se o seu falecimento.

Ao ser noticiado a sua morte, de pronto milhares de pessoas vindas dos mais diversos pontos do país acorreram a Espinho para um último adeus a um dos mais dinâmicos dirigentes desportivos dos nossos dias. Durante dois dias, em sentido de homenagem ao político e dirigente desportivo que tanto admiravam, milhares de ci-



dadãos passaram por sua casa para lhe prestarem a homenagem derradeira.

No trajecto curto do cortejo fúnebre até à Igreja Matriz de Espinho juntou-se uma imensa multidão de pessoas anóni-

mas. Quando o funeral chegou ao átrio da Igreja já o mesmo estava repleto de pessoas que se quiseram associar ao acto. Foi difícil a transição da urna para o interior da Igreja onde foi celebrada missa de corpo presente.

Depois foi a caminhada até ao cemitério local, onde em jazigo da família foram depo-

sitados os restos mortais do falecido. Durante este percurso e no cemitério a população espinhense voltou a estar presente para o derradeiro adeus.

Filho de um ilustre cirur-

gião com o mesmo nome, o dr. Manuel Gomes de Almeida não fez da medicina a sua actividade principal. Foi gestor de empresas que criou ou que herdou do seu pai. Para além da gestão das suas empresas, o dr. "Lito" foi dirigente desportivo e político.

No campo desportivo começou como dirigente em 1974 e nesse mesmo ano alcançou o Sp. Espinho ao escalão superior do nosso futebol. Posteriormente radicou-se em Braga para estar mais perto da gestão das suas empresas. Durante os anos que passou em Braga acabaria por assumir a direcção do clube minhoto e aqui também com grande êxito, na medida que levou os arsenalistas pela primeira vez na sua história a participar numa competição europeia.

De novo em Espinho, onde acabaria de viver os últimos anos da sua vida, volta à direcção dos "tigres", desta feita para presidir à Assembleia Geral do clube, onde sempre teve actuação meritória. Pelo

meio ajuda a criar e torna-se presidente da Liga dos Clubes Profissionais de Futebol.

Também esteve ligado à política e em 1975, pelo então PPD, é eleito deputado na

reação. Foi obrigado a interromper a sua actividade como autarca para tentar debelar a doença e não mais voltou a assumir os destinos da Câmara. No entanto até há bem



Assembleia Constituinte. Em 1985 o PSD apresenta-o como candidato às eleições para a Câmara de Espinho. Com grande vantagem acaba vencedor e durante três anos dirige os destinos da autarquia. O seu mandato é dos mais contestados pela oposição, mas sempre se manteve firme nas suas ideias, o que por vezes criava algum "frisson" com outros membros da ve-

pouco tempo continuava a ser o grande candidato para os sociais-democratas, que só recentemente avançaram com o nome de Romeu Vitó em sua substituição.

Nesta hora de profunda reflexão apresentamos à sua esposa, D. Maria Gabriela, assim como à família e ao Sp. Espinho as nossas sentidas condolências em tão doloroso transe.

## MARÉS

### RETIRADO O IMPECILHO

Foi finalmente retirado o impecilho (armário de electricidade) e a ramada de cabos eléctricos, cuja existência criticamos por mais de uma vez nestes anos apontamentos nestas colunas, o que resultou em evidente benefício para todos e para o aspecto do local.

Agora só se espera que não seja necessário voltar a falar na necessidade de fazer a reparação simples, do passeio, no local onde o "armário" estava colocado, o que aliás devia ter sido feito logo após a sua retirada. São só umas poucas pedras de basalto e a melhoria é muito significativa.

### MAIS UMA VEZ... AQUELE LARGO!

1 - O largo na rua 8, quase em frente à estação da C.P., continua com iluminação deficiente e agravada porque há várias semanas um dos candieiros não dá luz, o que é muito apreciado pelos pares de "amorosos" que por ali vão passando os seus "tempos livres".

2 - As escadas de acesso do largo à rua 62 mantem o aspecto imundo já denunciado em outros apontamentos sem resultados visíveis. O mau aspecto piora quando os pisos do passeio da rua 62 são lavados pelos munícipes, substituindo-se aos Serviços do Município, e a água vai es-

correndo com o lixo misturado, pelos degraus onde se deposita com os resultados que facilmente se imagina. E só ir ver.

3 - Plantadas por mais de uma vez naquele passeio "mártir" da rua 62, as árvores não resistiram e é provável que outras se finarão, talvez porque são obstáculo ao estacionamento no passeio. Sendo assim parece que a melhor solução será calcetar as "caldeiras" que eram destinadas às árvores, para não serem lagos incómodos e perigosos quando chove, e colocar mais pequenos pilares como obstáculo ao estacionamento irregular.

## TALHO DO MOTA



QUALIDADE E SIMPATIA

TALHO DO MOTA

RUA 22 - 393 - ESPINHO

## Ler Jornais é Saber Mais

PARA COMPRAR BOM CAFÉ

**Casa ALVES RIBEIRO**

Torrefactor de Café

ESTABELECIMENTO DE VENDA AO PÚBLICO

RUA 19 Nº 294 ESPINHO

**CASA MARRETA**

Pedro da Silva Lopes

\*\*\*

Especializado em: Arroz de marisco, Lulas, Enguias, Caldeiradas, Açorda de peixe, Bons vinhos.

\*\*\*

Rua 2 nº 1355 - ESPINHO  
Telef. 720091



## PALAVRAS CRUZADAS

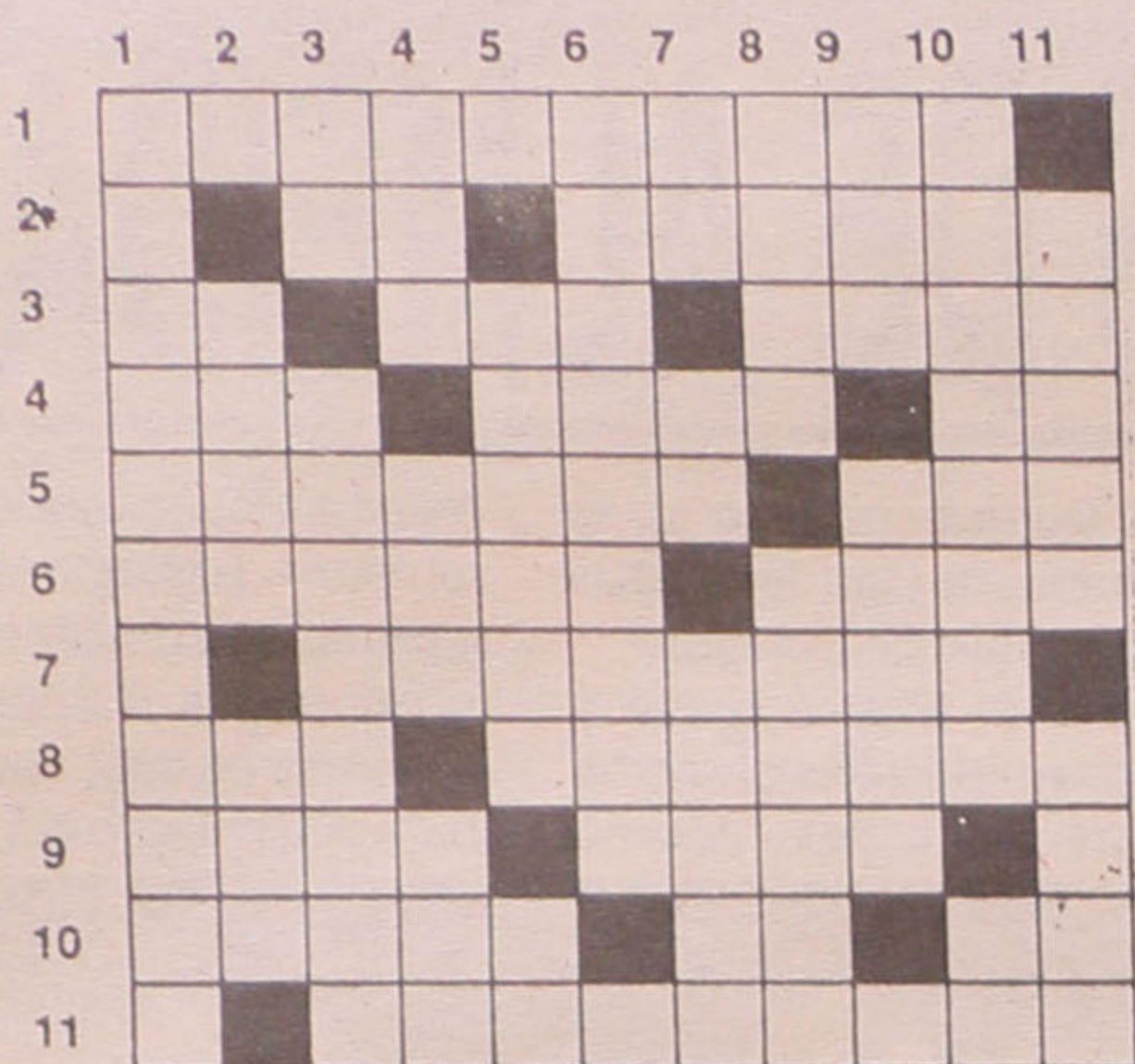

## PROBLEMA Nº 313

**HORIZONTAIS-** 1- Boneco para afugentar as aves dos campos agrícolas. 2-Artigo antigo; que faz alguma coisa repetidas vezes. 3-Televisão; Automobile American Association; transforma. 4-O roedor sem cauda; ribomba estás. 5-Falsas esperanças; associadas. 6-O estreito que separa a Sibéria do Alasca; o nome do sujeito que terá criado um prato de bacalhau, também chamado de "bacalhau dourado". 7-Foi a companheira de Jean-Paul Sartre e com ele criou a escola do existencialismo. 8-Norma; relativas ao reino. 9-Canto de louvor; praia em frente ao Rio Largo. 10- A segunda maior cidade do Japão; sódio(s.q.); 3,14. 11-Ironias.

**VERTICAIS-** 1-Verso repetido no fim das estrofes de um poema ou canção(pl). 2-Fica entre montes; aqui está. 3- Apoio; motor rotativo que trabalha a grandes velocidades(pl). 4-O Deus do Islão; feche as asas para

descer mais depressa; sem nada dentro. 5-Vir à tona da água; semblante. 6- Povo nómada do deserto do Saará. 7-Campeão; artigo defenido; a cidade das valsas. 8- Preceito escrito; terrenos onde cresce mato. 9-Uma das ilhas Novas Hébridas; a secreção dos rins. 10- Investida no Sacerdócio religioso; poeira. 11-Lugar de repouso; os de fruto recomendam-se para as digestões difíceis.

## RESOLUÇÃO DO PROBLEMA Nº 312

**HORIZONTAIS-** 1- Vance; juba. 2-Botânico; ar. 3-RAU; proar. 4-Irem; arnosa. 5-Lê; CC; ricos. 6-Hitchcock. 7- Acalmo; Jó. 8- Nau; TAP; soe. 9-ti; memórias. 10-Maio; ion. 11-Subterrâneo.

**VERTICAIS-** 1-Brilhantes. 2-Voarei; al. 3- Atue; Tau; MB. 4-Na; MCCC; mat. 5-CNP; chateie. 6-Eira; clamor. 7- Corrompo. 8- Joanico; ria. 9-Rock; Sion. 10-Ba; só; Joane. 11-Arrastões.

## IMPOSTO COMPLEMENTAR - SECCÃO A/1989

Durante o mês de Novembro deve ser pago de uma só vez o IMPOSTO COMPLEMENTAR - SECÇÃO A, referente aos contribuintes que não afixaram rendimentos sujeitos a imposto sobre a indústria agrícola ou a contribuição industrial, de importância inferior a 20 000\$00.

Sendó o imposto do valor igual ou superior a 20 000\$00, poderá ser pago em três prestações iguais, anuais, sem juros, até ao máximo de três anos, não podendo nenhuma delas ser inferior a 10 000\$00, cujos vencimentos decorrerão em Novembro de 1989, e nos meses de Setembro de 1990 e 1991, respectivamente.

Não sendo paga qualquer das prestações ou a totalidade do imposto no mês do vencimento, começarão a correr imediatamente juros de mora.

Passados sessenta dias sobre o vencimento de qualquer prestação ou da totalidade do imposto, conforme o caso, sem que e mostre efectuado o pagamento respectivo, haverá lugar a procedimento executivo para arrecadação da totalidade do imposto em dívida, considerando-se, para o efeito, vencidas as prestações ainda não pagas.

**NOTA** - Os pagamentos podem ser feitos por vale dos CTT, em numerário ou cheque em qualquer Tesouraria da Fazenda Pública com o respectivo aviso de pagamento, e ainda pelo correio.

## ACTIVIDADES DA P.S.P.

## CHEQUES "CARECAS" EM SUBIDA

O período de 1 a 30 de Setembro, relativamente ao período anterior, constatou-se um acénuado acréscimo de queixas por emissão de cheques sem provisão, cujos valores atingiram 1 286 446\$00.

As acções por furto foram praticadas em estabelecimentos comerciais, habitações, a pessoas, em automóveis e em velocípedes, com e sem motor e foram em número de 48 contra 47 em Agosto.

Foram detidas apenas 3 pessoas mas foram efectuadas várias rusgas e operações de fiscalização e controle de pessoas e estabelecimentos comerciais.

A PSP fiscalizou 188 veículos automóveis e verificou 37 infracções mas não encontrou nenhum condutor com taxa de alcoolémia superior à legal.

Em 22 acidentes de viação resultaram 3 feridos graves e 4 feridos ligeiros.

Pela Polícia de Segurança Pública de Espinho foram elaborados 451 autos de transgressão às leis do trânsito, a maior parte dos quais por estacionamento irregular o que também levou a que fossem feitos vários reboques de viaturas que impediam ou embaraçavam o trânsito ou acesso a propriedades.

## ACADEMIA DE MÚSICA DE ESPINHO

## ESCOLA PROFISSIONAL DE MÚSICA DE ESPINHO

Em Espinho vai funcionar já este ano uma das duas únicas Escolas Profissionais de Música a criar no âmbito do plano nacional de Escolas Profissionais, lançado pelos Ministérios da Educação e do Emprego e Segurança Social, coordenado pelo GETAP (Gabinete de Educação Tecnológica, Artística e Profissional) e financiado pelo Fundo Social Europeu.

São dois os Cursos criados neste primeiro ano: PRÁTICA ORQUESTRAL e PERCUSSÃO.

Trata-se, em qualquer dos casos, de disciplinas musicais que não têm recebido a atenção merecida no âmbito do ensino da música, com destaque para o caso mais flagrante da Percussão, cujo ensino não dispõe sequer de um Curso estruturado a nível oficial. Quanto ao Curso de Prática Orquestral, que integra as classes de Violino, Viola, Violoncelo e Contra-baixo, assenta a sua tónica no trabalho de conjunto que conduza à criação de uma Orquestra de Câmara, partindo naturalmente do estudo individual do instrumento.

O objectivo central da Escola é, pois, a formação de instrumentistas, os quais, no final do Curso, apresentarão uma elevada componente de formação técnico-prática.

Isso mesmo será atestado pela passagem de um diploma de qualificação profissional, para todos os efeitos equivalentes ao 12º ano, o qual permite, nomeadamente, o ingresso no mundo do trabalho ou o acesso ao ensino superior de música ou a qualquer outra área de formação.

Retira-se, entretanto, que os Cursos não se esgotam no ensino directo das disciplinas curriculares, uma vez que estão previstos diversos seminários orientados por professores expressamente convidados para o efeito. Aliás os professores cuja colaboração está já confirmada são garantia da excelente qualidade do ensino a ministrar.

A Direcção Pedagógica estará a cargo de Fausto Neves, professor de Piano na Escola Superior de Música do Porto, o Curso de Prática Orquestral terá coordenação de José Luís Duarte, violonista-solista da Orquestra da RDP/Porto, e Carlos Voss, percussionista da Orquestra Gulbenkian, será o coordenador do Curso de Percussão.

Beneficiados com uma bolsa mensal de 30.000\$00, os candidatos a alunos têm de apresentar como habilitações mínimas para acesso o 9º ano de escolaridade e o 5º grau de instrumento, não podendo ultrapassar o limite de idade de 25 anos. As inscrições estão em curso durante o mês de Outubro, através da Secretaria da Academia de Música de Espinho, entidade que é responsável pela criação da Escola Profissional de Música e que, com mais esta iniciativa de largo alcance, dá continuidade ao seu já longo e rico historial de 28 anos ao serviço do ensino e divulgação musical.

Atelier RIBEIRO, LD<sup>a</sup>

## Projectos de:

Urbanização, Loteamento e Arquitectura

## Cálculos de:

Estabilidade, Bertão Armado, Redes de Águas e Esgotos

Sede rua 31, nº 267

Gabinete rua 19, nº 192 - 1º andar  
Telefone 723063 ESPINHO

## RETRATOS DE ARTE

Foto

Artis

A BELEZA DA FOTOGRAFIA

FAÇA UMA VISITA AO NOSSO ESTÚDIO

RUA 19



ESPINHO

M.V. Nº 646

## CARTÓRIO NOTARIAL DE ESPINHO 2.11.89

Certifico, para efeitos de publicação, que por escritura desta data, lavrada de folhas 33 a 34 verso do livro de notas para escrituras diversas número 109-A, deste cartório notarial de Espinho, foi mudada a sede social e o capital da sociedade por quotas "REPLICAR - INDÚSTRIA E COMÉRCIO DE BRINQUEDOS, LIMITADA", com sede na Rua Dezanove, número 401, primeiro andar, desta cidade de Espinho, matriculada na Conservatória do Registo Predial de Espinho sob o número 540 a folhas 72 verso do livro C-2, de 402.000\$00 foi aumentado para 2.700.000\$00, sendo a importância do aumento de 2.298.000\$00 realizada e subscrita em dinheiro, que já deu entrada na caixa social, por todos os sócios do seguinte modo: Leonel Luís dos Santos

Vicente e Luis Alberto Rodrigues Fonseca, cada um deles com 499.000\$00; José Carlos Guedes Gonçalves, com 550.000\$00; José Augusto Carvalho Cruz e Costa, Alberto Eduardo Sant'Ana Fonseca e Jorge Alexandre Barbosa Miranda, cada um deles com 250.000\$00.

Que as referidas importâncias acrescem às respectivas quotas de cada um dos sócios, pelo que as quotas dos sócios Leonel Luís dos Santos Vicente, Luis Alberto Rodrigues Fonseca e José Carlos Guedes Gonçalves se eleva para 600.000\$00, e cada uma das quotas dos restantes sócios José Augusto Carvalho Cruz e Costa, Alberto Eduardo Sant'Ana Fonseca e Jorge Alexandre Barbosa Miranda se eleva para 300.000\$00.

E que, pela mesma escritura, foram alterados os artigos primeiro, ter-

ceiro e sexto do pacto social, assim:

**PRIMEIRO**- Um - A sociedade adopta a denominação de "REPLICAR - INDÚSTRIA E COMÉRCIO DE BRINQUEDOS LIMITADA", tem a sua sede na Rua Dezasseis, número 1.452, segundo andar, desta cidade de Espinho, e teve o seu início em um de Julho de 1987.

**DOIS**- A gerência poderá mudar a sede social para qualquer outro local deste concelho de Espinho e de concelhos limítrofes.

**TERCEIRO**- O capital social, integralmente realizado em dinheiro, é de 2.700.000\$00, e corresponde à soma de três quotas iguais de 600.000\$00 cada uma pertencentes uma a cada um dos sócios Leonel Luís dos Santos Vicente, Luis Alberto Rodrigues Fonseca e José Carlos Guedes Gonçalves, e ou-

tras três quotas iguais de 300.000\$00 cada uma pertencentes uma a cada um dos sócios José Augusto Carvalho Cruz e Costa, Alberto Eduardo Sant'Ana Fonseca e Jorge Alexandre Barbosa Miranda.

**SEXTO**- Um - A gerência da sociedade, sem caução e podendo ou não ser remunerada, fica a cargo dos sócios Leonel Luís dos Santos Vicente, já nomeado gerente, e Luis Alberto Rodrigues Fonseca e José Carlos Guedes Gonçalves, que desde já ficam nomeados gerentes

**DOIS**- Para obrigar a sociedade é suficiente a assinatura de qualquer um dos gerentes.

ESTÁ CONFORME AO ORIGINAL.

Espinho e Cartório Notarial, 20 de Outubro de 1989.

O Ajudante do Cartório  
(José dos Santos Sil)



## FUTEBOL

Jogo no Estádio Comendador Manuel Oliveira Violas, em Espinho. Árbitro: Manuel Nogueira (Porto).

ESPINHO — Matos; Eliseu (cap.), Sousa (Zezé Gomes, aos 12 m) Kongolo e Nito; Nelo, Aziz e Rui Filipe; Ivan, Ado (Rui Neves, aos 72m) e Marcos António.

AC. VISEU — Paulo Renato; Fantali, Paulo Viana, Cartaxo (Seca, aos 60m) e Faria; Moniz, Quim e Pereira; Márcio, Abel (cap.) e Rui Pedro (João Medeiros, aos 45m).

Acção disciplinar: cartão amarelo para Moniz (83m).

Ao intervalo: 1-0. Marcadores: Marcos António (41m), Abel (50m), Ivan (54 e 88m) e Zezé Gomes (83m).

Em memória do dr. "Lito" Gomes de Almeida foi guardado um minuto de silêncio antes de se iniciar a partida.

O resultado alcançado pelos espinhenses de modo algum se pode considerar exagerado, antes sendo a expressão do que se passou ao longo dos noventa minutos de jogo. Para além dos quatro golos obtidos, os espinhes

# ESPINHO, 4 — AC. VISEU, 1 RESULTADO ESPELHA A DIFERENÇA

ainda mandaram quatro bolas aos postes da baliza dos visitantes.

Os espinhenses iniciaram a partida deliberadamente ao ataque que e cedo começaram as dificuldades para o último reduto dos visenses que não acertavam com a marcação aos dianteiros ds "tigres".

Alvaro Carolino, o técnico da equipa beirã, conhecedor das potencialidades do conjunto espinhense montou a sua equipa na intenção de obstar a que os dianteiros locais criassem grandes situações de perigo para Paulo Renato e seus pares. Do outro lado o técnico espinhense, perante a inexistência do ataque dos forasteiros, fazia sair um defesa para entrar mais um médio.

Em vantagem clara na zona do meio-campo, os espinhenses foram construindo sucessivas oportunidades de golo, que só a excelente exibição do guarda-linha beirão impedia a

sua concretização. Até que a quatro minutos do fim da primeira parte o Espinho inaugurou o marcador por intermédio de Marcos António que correspondeu da melhor maneira ao passe de Ivan.

Nos minutos iniciais da etapa complementar os visenses apareceram mais balanceados para o ataque e após a hesitação da defensiva local Abel restabeleceu à igualdade. Os locais não se perturbaram aos cinquenta e quatro minutos Ivan colocou de novo os espinhenses em vantagem no marcador.

Sem nada a perder, o técnico visense tirou um defesa para dar lugar à entrada de mais um avançado. O jogo começou e repetir-se mais pelos dois meios-campos, continuando no entanto o sinal mais a pertencer aos locais. Não satisfeito com o resultado Amândio fez entrar Rui Neves e de novo a defesa forasteira passou por grandes dificuldades. Ao maior

caudal ofensivo dos locais procuravam sempre que possível responder em contra-ataque os visenses, só que Kongolo e seus pares não voltaram a repetir o erro dos minutos iniciais da segunda parte.

Como o jogo a caminhar para o fim, os locais tiveram um período de aceleração e fizeram funcionar o marcador mais duas vezes, primeiro por intermédio de Zezé Gomes — que marcava assim o golo da tranquilidade — e depois, já muito perto do fim, por Ivan que desta forma conseguia bisar.

Apesar de todo o empenho posto na luta os beirões nunca conseguiram importunar os espinhenses e só aos postes da baliza de Paulo Renato se deve não se ter verificado resultado mais desnivelado. Nesta partida os espinhenses voltaram a demonstrar que são os mais fortes candidatos à súbida ao escalão principal.

José Aurélio, técnico da equipa, tem uma opinião clara do valor da equipa. Na sua perspectiva esta formação é constituída por atletas com valor bem acima da média e que podem ir muito longe no voleibol nacional. No entanto, mesmo sem descurar o presente, o importante é que as jogadoras consigam evoluir e garantam o futuro da equipa principal.

Furando um pouco o esquema de épocas recentes, esta equipa aparece com patrocinador próprio (Aquário Marisqueira), António Brandão, o proprietário diz ser sua intenção ajudar na secção ao nível dos mais jovens, contribuindo assim para que os tempos livres sejam ocupados de maneira saudável. Se as condições financeiras permitirem está disposto a continuar com o patrocínio no futuro.

## HÓQUEI EM CAMPO

O Académica-Canelas iniciou-se praticamente com um golo para os espinhenses, logo no primeiro minuto, depois de lançamento de Mendes para Mário e este a servir primorosamente Miro que só teve que concretizar.

Seriam ainda os espinhenses a desperdiçarem outras flagrantes oportunidades de golo, para os gaienses, numa das suas raras oportunidades, marcaram aos vinte minutos na marcação de um canto-curto.

No início da etapa complementar a Académica voltou a adiantar-se no marcador por intermédio de Magano, na transformação de um canto-curto.

Continuando a exibir-se de

forma muito agradável, os academistas viram fugir-lhe a vitória na conversão de uma grande penalidade muito contestada, quando já passavam alguns minutos dos setenta regulamentares.

Com Jesus a "mandar" numa equipa em que todos cumpriram, a Académica fez o melhor jogo nesta primeira volta do Campeonato Regional.

Alinharam pelos locais: AlBERTO; Mendes, Jesus, Beto e Vilas; Carlitos (Silveira), Tino, Vieira e Mário; Magano e Miro.

A segunda volta tem início no próximo dia 11 de Novembro, com os academistas a defrontarem o Lousada, em Cassufas, pelas 14.00 horas.

## NOVO INTERNACIONAL

Mário Vieira, um jovem oriundo da equipa de juvenis de hóquei de seis, e que muito tem contribuído para a melhoria da equipa sénior de hóquei em campo da Académica de Espinho, acaba de ser seleccionado para a equipa nacional de sub-16 que esta semana, em Bor-

deus (França), vai disputar a 1ª Taça Latina.

Mário Vieira é o primeiro de um grupo de jovens que está a despontar no hóquei de seis da Ac. Espinho, que vê desta forma premiado o carinho e empenho que tem devotado à modalidade.

## VOLEIBOL

Enquanto o Sp. Espinho folgou, a Acd. Espinho realizou dois encontros a contar para o Nacional da 1ª Divisão.

Na quarta-feira derrotou a Ac. S. Mamede por 3-0 (15-12, 15-9 e 15-12), em encontro em atraso da 1ª jornada; no sábado ganhou ao Ginásio de Esmoriz, igualmente por 3-0 (15-8, 15-5 e 15-9) em jogo a contar para a 4ª jornada.

Em ambos os encontros os espinhenses demonstraram a sua superioridade, apesar de uma maior oposição dos mamedenses, que puseram algumas dificuldades à Académica, nomeadamente no "set" inicial.

Quanto ao Esmoriz, este ano com uma equipa muito débil, não ofereceu a mínima resistência aos vice-campeões nacionais que, na pró-

## AC. ESPINHO DUAS VITÓRIAS

xima quarta-feira, 1 de Novembro (feriado), pelas 17.00 horas, terão oportunidade de demonstrar a sua subida de forma, quando receberem o Sp. Clube de Portugal, apontado por muitos como um dos grandes candidatos ao título.

AC. ESPINHO — Miguel Maia, Artur Silva, João Brenha, Paulo Brenha, José Carlos, João Neves, Armando Brandão, Miguel Soares, António Barros, Rui Sérgio e Gonçalo Henriques.

## APRESENTAÇÃO DA EQUIPA DE JUVENIS FEMININA

O Sp. de Espinho apresentou na quarta-feira da passada semana a sua equipa de juvenis do sector feminino, que conta no seu seio com três juniores/92: Susana Cruz, Dora Cabral e Alexandre Ferreira.

A formação desta equipa visa preparar um grupo que sirva de rectaguada à equipa sénior. Nesse sentido foi escolhido um lote de atletas altas

e com gosto para praticar a modalidade, estando as mesmas imbuidas no espírito criado na secção.

Esta forte aposta no escalão de formação tem como objectivo imediato a conquista dos campeonatos a disputar este ano e a médio prazo desenvolver a equipa sénior ao lugar que em épocas não muito distantes ocupava no panorama do voleibol nacional.

## DR. JOSÉ MANUEL AFONSO GOMES DE ALMEIDA

### AGRADECIMENTO E PARTICIPAÇÃO

A Direcção do Sporting Clube de Espinho sensibilizada com todas as manifestações de pesar e carinho recebidas de todos os seus associados e amigos, vem por este meio, agradecer a participação nas cerimónias funebres do seu PRESIDENTE DA ASSEMBLEIA GERAL, ou que de qualquer outro modo se associaram ao seu pesar.

A Direcção

## ALFAIATARIA MANO

José Ricardo Mano

Executa com perfeição todo o serviço para homem, senhora e criança.  
Rua 30 - nº 731 - ESPINHO  
Telef. 721823

## JOSÉ OLIVEIRA

### SOLICITADOR

Escritório:  
Rua 19 nº 410 - 1ª  
Telefone 720093  
ESPINHO

## A MODELAR

Ervanária

Produtos Dietéticos  
Telefone: 723068

R. 16 Merc. Municipal - ESPINHO

Aviamento rápido de receitas de óculos com desconto das Caixas da Previdência

## Casa Travassos

Lembra-lhe que em tempo de austeridade a bicicleta é o seu transporte.

Rua 18, nº 465  
ESPINHO

AGÊNCIA DE CONTRIBUINTES - CONTABILIDADE  
E CONTENCIOSO - MEDIADOR DE SEGUROS

## Antenor Pereira

Rua do Quartel - Tel. 722034 - SILVALDE - ESPINHO

Agora também no Ângulo das Ruas 18 e 19

Entrada: Rua 18 - nº 582 - 1ª Sala 5 - Tel. 723738

## VENDA DIRECTA

Admite Vendedores  
Para Colocação de  
Cristais, Porcelanas  
e Decorações

Contactar  
Telefone 726543

## O RECANTO

ALBERTO JOSÉ  
PEREIRA REIS

Mobiliário Artístico e Decorações

\*\*\*  
Rua 12, nº 593 ESPINHO  
Telef. 723299



## Eleições Autárquicas

# PARTIDO SOCIALISTA APRESENTOU CANDIDATOS

O partido Socialista promoveu na passada quinta-feira, numa unidade hoteleira da cidade, um encontro com os órgãos da comunicação social para dar a conhecer os candidatos socialistas às próximas eleições autárquicas.

Tal como já vinha sendo anunciado há várias semanas, Artur Bártolo é o cabeça de lista para a Câmara Municipal. No que concerne à Assembleia Municipal a escolha recaiu em José Mota, um sindicalista de peso no seio da UGT.

Dos vários nomes apresentados pelo PS surge um vasto leque de candidatos a rondar os quarenta anos de idade, facto que pode funcionar como argumento válido para os socialistas durante a campanha que se avizinha.

Usando uma linguagem desportiva, poder-se-á dizer que o Partido Socialista apresenta um "plantel" bastante rejuvenescido, que é liderado por um "mister" bastante experiente. Faltarão agora os espectadores - perdão, os eleitores - darem ou não o seu voto de confiança.

Nas listas dos socialistas aparecem vários independentes que, segundo os responsáveis pelo PS, se identificam com o projecto do Partido. Para os socialistas existe a ameaça de ruptura na autarquia espinhense, estando os candidatos escolhidos no firme propósito de a evitar. Foi com essa ideia que a escolha recaiu em Artur Bártolo. Foi com ele que Espinho teve os melhores executivos e com ele é feita a aposta do PS para os anos 90, afirmou Maria Rosa Albernaz.



Tal como os outros partidos, o PS apresenta-se como alternativa ao executivo dos sociais-democratas e quer ganhar para resolver alguns problemas com que se debate a população espinhense. É com esse propósito que Artur Bártolo decidiu candidatar-se. No entanto o decano dos autarcas espinhenses não tem arte mágica para resolver todos os problemas. Em caso de ser eleito promete diálogo para se resolver questões prementes do concelho, como sejam a habitação, saneamento e água.

Para que os problemas de Espinho possam ser resolvidos e o concelho se possa desenvolver em harmonia é preciso que o Plano Director Municipal seja uma realidade e os socialistas tudo vão fazer para que o mesmo não seja uma eterna esperança.

Resolver o problema da habitação e criar as infra-estruturas inexistentes no concelho foi a tônica do discurso dos vários candidatos. Rolando de Sousa, o segundo da lista para a Câmara Municipal, profundo conhecedor das grandes lacunas do concelho de Espinho, pensa que só com grande trabalho se poderá dar o grande salto qualitativo que a população merece.

Uma das grandes surpresas da lista dos candidatos

do PS é a inclusão do professor António Santos, que defende ser esta candidatura um acto cultural.

Nuno Barbosa, Morais Gaio, José Lacerda e José Luís Peralta completam as grandes "aquisições" dos socialistas. No discurso de cada um a promessa de tudo fazerem para que se opere a grande mudança em direcção aos anos 90. Venha o complexo desportivo, adiantava Nuno Barbosa, enquanto Morais Gaio defende a dinamização cultural e desportiva pela autarquia. Por sua vez Luís Peralta julga ser chegada a hora de se acabar com a degradação da qualidade de via no concelho e de recuperar o hospital de Espinho.

A ser eleito, José Lacerda irá defender na Assembleia Municipal questões ligadas ao urbanismo. Nesse sentido pretende que o Plano Director Municipal arranque para se equacionar os problemas da população e não se estar sujeito às pressões do dia a dia.

Os clandestinos foi tema levantado por um dos jornalistas presentes na reunião para a apresentação dos candidatos. A este respeito os socialistas julgam que não será curial destruír as construções existentes, sabendo que um dos principais problemas do concelho é a habitação.

Do executivo a sair das eleições de 17 de Dezembro vão os eleitos socialistas pugnar para que a integração de Espinho na Área Metropolitana do Porto seja uma realidade, apesar de Espinho estar administrativamente ligado a Aveiro.

### Para as próximas eleições autárquicas

## CDU EM PRIMEIRO LUGAR NOS BOLETINS DE VOTO

**CONCORRENTES** - Terminado no dia 23 o prazo de entrega das listas constatou-se que em Espinho só a CDU (PCP-PEV), o PS e o PSD, concorrem a todos os Órgãos Autárquicos, quer aos concelhos, Assembleia Municipal e Câmara, quer às Assembleias de Freguesia, Anta, Espinho, Guetim, Paramos e Silvalde. Às freguesias de Anta e de Guetim o CDS não se apresenta ao eleitorado e em Paramos concorre também uma lista que se apresenta como um Grupo Eleitoral Independente de Paramos (GEIP).

Esta lista de independentes surge como uma dissidência do PS em Paramos e é encabeçada por Américo Pinto Gonçalves, que foi o cabeça de lista do PS em anteriores actos eleitorais e agora foi preferido em favor de outro candidato.

**SORTEIO** - No dia 28 de Outubro, no tribunal da Comarca de Espinho, na pre-

sença do Juiz e dos representantes de todas as forças concorrentes, foi realizado o sorteio da posição das candidaturas nos Boletins de voto dos diferentes Órgãos Autárquicos do Concelho.

Em resultado do sorteio a CDU-Coligação Democrática Unitária, vai figurar em primeiro lugar em todos os boletins, sendo seguida pelo PSD. Depois vai aparecer o CDS, salvo nos boletins para as Freguesias de Anta e Guetim onde não concorre. O Partido Socialista aparece sempre em último lugar em todos os boletins e o Grupo de Eleitores Independentes de Paramos aparece nos boletins de Paramos em 4º lugar.

O quadro que se segue resume o posicionamento das forças políticas concorrentes nos boletins de voto dos diversos Órgãos Autárquicos do Concelho.

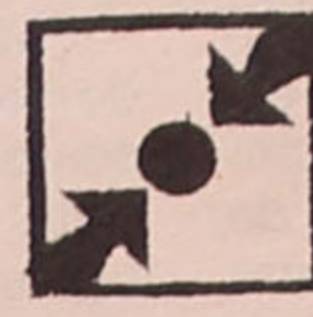

ORGÃOS AUTÁRQUICOS	ORDEM NOS BOLETINS				
	I	II	III	IV	V
ASSEMBLEIA MUNICIPAL	CDU PCP-PEV	PSD	CDS	PS	—
CÂMARA MUNICIPAL	CDU PCP-PEV	PSD	CDS	PS	—
A. FREGUESIA ESPINHO	CDU PCP-PEV	PSD	CDS	PS	—
A. FREGUESIA SILVALDE	CDU PCP-PEV	PSD	CDS	PS	—
A. FREGUESIA ANTA	CDU PCP-PEV	PSD	PS	—	—
A. FREGUESIA GUETIM	CDU PCP-PEV	PSD	PS	—	—
A. FREGUESIA PARAMOS	CDU PCP-PEV	PSD	CDS	GEIP	PS

13º Festival Internacional de Cinema de Animação · 14 a 19 de Novembro 89 · Espinho | Portugal

# animima 89

Director: Alfredo Casal Ribeiro  
 Chefe de Redacção: Abílio Adriano  
 Redacção: Rua 62 • nº 251 • Tel. 721621 • Espinho  
 Propriedade: NASCENTE - Cooperativa de Acção Cultural  
 Fizeram este número: Abílio Adriano, Alfredo Casal Ribeiro,

COLABORAÇÃO ESPECIAL: Carlos P. Morais  
 TIRAGEM DESTE NÚMERO: 2.000 exemplares  
 Composição: A FOLHA, CCCRL.,  
 Ind. Gráficas - Telef. 65506 - O. de Azeméis  
 Execução Gráfica: CORAZE - Ind. Gráficas - O. de Azeméis  
 Depósito Legal: 2048/83

Mare  
viva

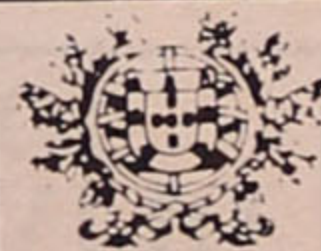

PORTE  
P A G O

TECA MUNICIPAL  
 légio da Nº 5  
 das Ruas 3  
 ESPINHO