



Defesa de Espinho

SEMANÁRIO REGIONAL NACIONALISTA

Fundado pela Liga dos Interesses Gerais de Espinho
REDACÇÃO E ADMINISTRAÇÃO — Rua 19 n.º 62 — ESPINHO
PELA PÁTRIA

Director, Editor e Proprietário
Benjamim da Costa Dias

ADMINISTRADOR AMÉRICO FERNANDES DA SILVA
Comp. e imp. na TIP. ESPINHENSE — R. 33 — ESPINHO

POR ESPINHO

Série IV Ano XIII

N.º 647

Domingo, 20 de Agosto de 1944

(Avençado)

Visado pela Comissão de Censura

É urgente acudir à nossa praia

para evitar a sua nova mutilação

Sem prejuízo do ponto de vista que vem sendo defendido nestas colunas a favor da construção de um pequeno porto de pesca, sentimentos impelidos a lançar-mos novamente o grito de socorro imediato com o fim de se evitar uma nova mutilação da nossa Praia.

Como já temos frisado, o mar tem crescido muito em toda a orla Sul da Vila chegando, nas marés cheias, quasi aos alicerces do prolongamento da Esplanada, em frente da Rua 23.

Ora, quando isto sucede com o mar bom, como tem estado, o que se poderá esperar por ocasiões das marés vivas do Outubro e do Inverno próximos?

Difícilmente, em nosso entender, o prolongamento da Esplanada há dois anos reconstruída pela Câmara Municipal, se salvará por já não virem a tempo quaisquer providências que eram de aconselhar. Mas salvar-se-ia sempre alguma coisa, talvez muita coisa mesmo se se iniciasse brevemente a continuação dos dois esporões que começaram a construir há dez ou doze anos e que, infelizmente, ficaram no primeiro troço.

Independente de qualquer outro plano de obras de defesa impõe-se a conclusão dos referidos molhes porque o dinheiro que nêles se gastar não se perde; além dos efeitos da defesa ou protecção da praia constituiriam bases para quaisquer outras obras que os poderes públicos entendessem construir.

E o prolongamento dos referidos esporões não será tão dispendioso quanto podem julgar os técnicos que não tenham acompanhado as obras de defesa da povoação porquanto os seus alicerces acham-se em grande parte já assentes sobre sólida rocha e isso é o que se nos afigura mais difícil e custoso.

Estamos certos de que o Sr. Ministro das Obras Públicas não hesitaria em ordenar a conclusão das obras há tanto tempo iniciadas na nossa praia e lamentavelmente paralizadas, se fosse devidamente esclarecido sobre o assunto. — Eis o que é urgente fazer.

FOI EMOCIONANTE

a última tourada da nossa praia

Foi de veras emocionante e fértil em acidentes desastrosos a corrida que no último domingo se realizou no redondel local.

Para isso muito concorreram os touros que, na maioria, saíram bravos e muito poderosos. O ganadeiro sr. António Cordeira de Castro, de Cabrela, que pela primeira vez forneceu gado para Espinho, ficou acreditado entre nós. O público chamou-o à arena e dispensou-lhe merecida ovacão.

O último touro, porém, o mais bravo de todos, ocasionou vários desastres sendo a principal vítima o estimo electricista do Casino sr. Guilherme de Vasconcelos, que se encontrava junto a uma das portas do curro onde o touro, saltando a trincheira, o foi colhar, inesperadamente.

O sr. Vasconcelos, que foi elevado ao ar e ficou preso pela

dobra da calça, e dependurado sobre um dos cábres da ferra, com a cabeça pendida para dentro da arena, saiu muito mal tratado, sofrendo várias fracturas e escoriações; e, em pior estado ficaria se perto não se encontrasse o sr. Luciano Moreira que o livrou de uma situação mais crítica ainda.

Simão da Veiga e D. Vasco Jardim tiveram uma tarde brilhante, assim como alguns bandariheiros, entre os quais sobressaiu, como sempre, o nôvel Júlio Glória, uma das principais revelações na sua especialidade, nos últimos anos.

O espada Pedro Barrera teve um trabalho razoável com alguns passes elegantes, demonstrando certo ar. As honras da tarde, porém, couberam aos forcados-amadores de Montemor-o-Novo, que não deixaram um touro sem pagar, não obs-

CONTINUA NA 2.ª PÁGINA

Tiro aos Pombos

— Com 32 inscrições e grande animação teve início na sexta-feira última o Torneio anual de Tiro aos Pombos, organizado pelo Sporting Club de Espinho, sob o patrocínio da Empresa Espinho-Praia.

Disputou-se nesse dia a Taça «Espinho-Praia», «poule» em 5 pombos, à distância de 24 3/4 metros, sendo classificados os seguintes:

- 1.º—Taça e 3.000 escudos— Moura Bastos—34/34;
- 2.º—Carlos Loureiro—33/34;
- 3.º—Eduardo Santos—27/28;
- 4.º—Guilherme Pinto—23/24;
- 5.º—Eng. Bessa Pinto—21/22.

—Foram distribuídos prémios em dinheiro, no total de 15 contos.

Ontem disputou-se a Taça «Costa Verde» sendo conferido ao 1.º classificado a Taça e 5.000\$00. Por ter acabado tarde não podemos dar hoje o resultado. Os prémios pecuniários totalizaram 25 contos.

Hoje disputar-se-á o Grande Prémio «Casino de Espinho» cabendo ao 1.º classificado, além da Taça, a quantia de 8.000\$00 e sendo distribuídos prémios no total de 40 contos.

Vieram tomar parte neste importante torneio os melhores atiradores do País.

Governo Civil de Aveiro

Foi nomeado governador civil de Aveiro, cargo de que já tomou posse no gabinete do sr. Ministro do Interior, o sr. Dr. Francisco Cirne de Castro que exercia idênticas funções no distrito da Guarda.

Ao novo chefe do Distrito «Defesa de Espinho» apresenta os seus cumprimentos.

Festa da Misericórdia

É amanhã que, no Salão Nobre do Grande Casino de Espinho, se realiza a grande festa em benefício da S. C. da Misericórdia de Espinho.

Conforme já dissemos, além das principais artistas que trabalham no Casino, tomará parte gentilmente no sarau, o distinto actor Estevam Amarante, que se encontra entre nós a veranejar. O ilustre comediógrafo espanhol Adolfo Torrado, que também se encontra em Espinho, hospede da Espinho-Praia, escreveu uma «charla» para ser lida nesta festa que será abrihantada pelas orquestras «Masmiljã» e Palácio.

Não há marcação de mesas.

A Praia

O mês de Agosto tem decorrido delicioso.

Temperatura ora morna ora levemente fresca; O mar tem estado quasi sempre como um lago convidando a gente a mergulhar na sua água deliciosa.

Magnífica temporada esta que é pena não durar sempre.

Mas, enquanto dura...

CRÓNICA SEMANAL

Impressões do último domingo

Foi, sem exagero, formidável o movimento da nossa Praia no último domingo.

O tempo estava quente.

Em Espinho sentia-se bastante calor, sendo fácil adivinhar o que seria por essas «serras além»... Mas, ainda que não fizesse tanto calor estamos convencidos de que o movimento não seria menor, pois bastantes factores concorriam para atrair os forasteiros á nossa Praia, sendo o principal a tourada.

As artérias centrais, principalmente a Avenida 8 e a Esplanada, a Piscina Solário, o seu «bar-dancing» e o Salão Nobre, os salões do Grande Casino de Espinho, todas as casas de recreio, os cafés, hotéis, bars e suas esplanadas regorgitaram de veraneantes e forasteiros. Era «um mar de gente», que se recreava, que se acotovelava e

que se divertia a seu bel-prazer.

É interessante o que se verifica: quanto mais comodidades, quanto mais estabelecimentos e casas de recreio mais se reconhece a necessidade de outras que venham fazer descongestionar as pessoas que se acumulam nas existentes.

Não sabemos como se havia de arrumar tanta gente nos salões do Casino, se não houvesse os salões na Piscina para contentar as pessoas que querem dançar, ou ver dançar. Quer de tarde, quer à noite todos os salões das duas admiráveis casas de recreio se vêem apinhadas, «à cunha» como se costuma dizer.

É se mais salões houvesse estariam cheios, da mesma forma!

PELO CASINO

Continuam muito concorridos, todas as noites, os bailes no Salão Nobre e no «dancing» do Grande Casino de Espinho.

A Direcção desta luxuosa casa de distrações tem sido alvo de gerais elogios pela sua orientação deste ano proporcionando aos frequentadores do Salão Nobre a exibição de artistas de categoria como os Irmãos Alonso, (formidável trio de bailarinos), Anita Costa, ex-líria estrela de baile clássico, que a assistência aplaude com calor obrigando-a sempre a bisar os seus números.

A seguir também se impõem Maria Nicolau, insinuante bailarina, Pepita Ruiz, Maruja e Alejandro, Consuelo Salazar, Hermanas Valenzuelas e outras que se alternam diariamente.

Outra nota simpática da Empresa foi o ter contratado a Orquestra Masmiljã — um aprecíavel conjunto que rivaliza com a sua conjénera «Murillo».

Nota-se geral satisfação entre os frequentadores do Casino. Para que possam ser apreciadas as quatro orquestras no Salão Nobre, os chás-danças aos domingos de tarde são abrihantadas pelos conjuntos musicais Almeida Cruz e Murillo.

A orquestra local Palácio, muito melhorada este ano, também tem sido bastante apreciada.

Enfim, boas orquestras, esplêndidas artistas, animação, alegria, tudo é notório no Grande Casino de Espinho.

—Deve estrear hoje a extraordinária figura do baile clássico espanhol—Leonor Maria, que se faz acompanhar pelo exímio guitarrista Mariano Gonzalez.

Publicações

«GAZETA DAS ALDEIAS»

Recebemos o n.º 2045 desta utilíssima revista-orgão das Associações Agrícolas Portuguezas, dirigida pelos srs. Luis Gama e dr. Artur Castilho.

Como sempre, insere preciosa colaboração da especialidade e na capa uma artística fotografia de Vila-Nova-de-Fox-Côa.

PELA PISCINA E ANEXOS

De dia para dia se nota maior afluência no recinto encantador que é a monumental e magestosa Piscina-Solário «Atlântico». Desde manhã até à hora de jantar os dois tanques de azul-neo água do mar, delicias numerosos corpos de gente moça e madura, de crianças loiras e morenas que não têm vontade de os abandonar, como se estivessem no verdadeiro Paraíso.

Muitas outras crianças se entretêm e conolam com os divertimentos do Parque Infantil outro recinto encantador só destinado aos miúdos.

No bar-restaurant dança-se animadamente à tarde e à noite, e o Salão Nobre é o ponto de reunião preferido de uma grande parte da sociedade elegante local e da colónia balnear, que dança ou vê outros dançarem, animados pela orquestra «Atlântico».

Sucedem-se as festas elegantes sendo uma das mais interessantes a Festa das Rosas ali realizadas na última quarta-feira.

Outras diversões estão planeadas ainda para este mês as quais manterão o elegante Salão Nobre em permanente animação e alegria.

Pela Imprensa

«ECOS DE CACIAS»

Completo mais um ano de vida este nosso prezado confrade que se publica em Quilã do Loureiro (Cacia).

Os desejos duma longa vida repleta de venturas, são os votos da «Defesa de Espinho».

Eugénio de Castro

Com 75 anos de idade, faleceu em Coimbra, sua terra natal, o grande poeta Eugénio de Castro.

Estão pois, de luto as letras portuguesas de que Eugénio de Castro foi um dos mais ilustres cultores dos últimos tempos.



PRECISÃO ABSOLUTA
QUALIDADE SUPERIOR

Do cimo da "Passerelle,"
Coisas várias...

DO nosso observatório, donde se avista, nem que seja uma moeda fustão em pleno fundo da Piscicultura, acabamos de observar um bando de aves estranheiras, acompanhadas por um rubicundo e amável melro de bico amarelo e com menos pêlo na cabeça do que tinha no ano passado, e, a salientar-se o meninino Zéquinha. Fica lhe muito bem aquela calção de Kaki, mas seria melhor que fosse mostrar as deslestantes «canetas» para a selva, pois, para nos aborrecer já cá temos muitas pernas feminas, que nos fazem atreptar a espinha...

A dar nas nossas vistas também nos acaba de passar um mulielegante «caquinho» (que ás vezes se esconde por detrás duns óculos pretos). Salva-o o trio que o acompanha, mas, confessamos que aquelas «repinhas» da Beatriz Costa já têm umas grandes barbas. Talvez fosse melhor mudar de penteado, porque esse irrita-nos sobremaneira. A do cadostinho Lúlu é do facto a mais interessante e talvez a mais sensual do grupo, mas aquela badalhão cão sempre parece que traz «azeitonas engorçadas» agartadas ao pêlo.

A das arrecadas a pesar de cá ser a mais antiga não perde o merecimento, no entanto aconselhamos-lhe mais fino e que se deixe de tomanismos nocturnos. A propósito parece que ouve distribuição de «opa ao domicilio»...

MAS que vimos nós aqui mesmo em frente ao Chinês. Serd possível? Uma garagem de carrinhos de meninos. Serd exposição para venda? Talvez e não deve ser desaccertado atendendo ao grande pronúncio de invasão de meninas que se vê este ano quer no pica-dello, quer na praia ou outros locais espinhenses. Bem anda o amigo Quintas em fazer uma fábrica de brinquedos e carrinhos para ciganças.

ACABA de chegar, ou por outra, de passar por nós um grupo fixo de tapazes de Espinho: A. R., C. R., C. A., E. F., (não confundir com o menino Zéquinha) e outros.

Estes môços são muitos viajados, pois acabam de chegar das «pedras salgadas» onde estiveram e costumam tomar banho de Sol.

O que os afrairá lá? O banho de Sal ou a grande maré de espanholas que para o local vai fazer nrdismo?

Cuidado rapazes que para aquêles lados a abundância de areia, sol e calor pode dar origem a insolações.

ACABAMOS de fazer um contracto com o Luis, o Luis, Vocês conhecem o Luis do Cafê-restaurant Palácio? Atendendo à sua grande estatura e enorme tensão muscular, que atinge um milhares de gramas, contratámo-lo para nosso «capanga» oficial. Entendido?...

ENEXIS.

Pavimentação das ruas

Há algumas semanas vimos reparar algumas covas da pavimentação da Rua 18, facto que nos aprouvo verificar. Não compreendemos, porém, a razão porque se suprimiram algumas das inúmeras covas que existiam na citada rua a atestarem a falta zêlo duma antiga vereação e se deixaram no mesmo estado outras covas, a poucos metros de distância, como se ja no cruzamento da citada riera com as Ruas 31 e 33, e nas imediações. Torna-se necessário proceder a igual operação nesse e em outras vias onde se notam idênticas irregularidades, como nas Ruas 6, 7 e 8, principalmente.

SOCIEDADE

ANIVERSÁRIOS

Fizeram anos: Em 16, o menino Eduardo de Oliveira Teixeira, filho do sr. Francisco António Teixeira, de Vila Real,

—em 19, a senhorinha Maria da Graça Carneiro de Menonça, filha do sr. Gustavo Mendonça, de Lisboa.

Fazem anos: Hoje, dia 20, a senhoria Adeline Sousa, filha do sr. Ramiro da Silva e Sousa, do Porto, e o sr. Dario Sérgio Capela;

—em 21, a sr.ª D. Maria Tezeta P. Rebelo Valente, e os sr.ªs. Conde da Proença-a-Velha (D. Luiz), e Edgar Nogueira;

—em 22, o sr. Manuel Maria dos Santos Ramos e a menina Maria José de Melo Sárrea Júnior;

—em 23, as sr.ªs D. Rosa de Castro Lacerda, esposa do sr. António Lacerda, e Zulmira Dias da Costa, de Oleiros, e os sr.ªs. Fernando de Andrade e António da Silva Couto;

—em 25, a sr.ª D. Patrocínia de Melo, esposa do sr. Carlos de Melo, as meninas Cândida, filha do sr. Dr. Artur Marques Hespanha, e Marília, filha do sr. Júlio Marques Reis, o sr. Albino Alves Estima e os meninos Narciso, filho do sr. Narciso Gomes Correia, e Alfredo D'as Couto, sobrinho do sr. Alfredo de Oliveira Dias;

—em 26, o sr. Zacarias Ferreira Amorim.

Comboios electrificados

Está a ser cuidadosamente estudado o problema dos transportes na Grã-Bretanha de após guerra. São vastas e importantes as questões a resolver e uma das principais é a electrificação dos transportes ferroviários. O Presidente da Companhia dos Caminhos de Ferro do Sul prevê o emprego mais numeroso de locomotivas eléctricas para depois da guerra, atendendo a que a experiência actual demonstrou a sua grande vantagem. Mas o que resta averiguar é se a maior electrificação dos caminhos de ferro, num país tão rico de carvão, representa uma vantagem económica para as respectivas companhias. O problema depende, em grande parte, da orientação dada pelo Governo à política dos transportes nacionais, e não estão esquecidas as palavras ultimamente lançadas pelo Ministro dos Transportes quando se referiu a um sistema de transportes, de tal maneira coordenado e administrado que forneça o melhor serviço possível e um custo o mais baixo possível para a comunidade em geral.

Distinção deve ser feita, porém, entre a electrificação das linhas suburbanas e das linhas gerais. As linhas urbanas e suburbanas electrificadas comportam grande movimento de passageiros ao passo que a electrificação das outras comporta proporção maior de transporte de mercadorias. Os percursos electrificados na Grã-Bretanha representam apenas uma electrificação de 5%, e limitam-se a transportes urbanos e suburbanos de passageiros em Londres, com Londres e a Costa do Sul. Antes da guerra uma locomotiva eléctrica custava dez mil libras, isto é, mais quatro mil do que a locomotiva a vapor. Mas a locomotiva eléctrica tem a vantagem de não levar carvão, não precisar de água, e o facto de não deitar fumos nem vapores, que sujam e danificam túncis e estações, é considerado uma vantagem e uma economia.

De resto, a electrificação não importaria a construção de novas carruagens e vagões. Há que atender à questão do carvão que deixaria de ser consumido e ao problema dos trabalhadores que viriam a ser afectados, mas, quanto ao pessoal, pode dizer-se que seria absorvido pelo desenvolvimento das indústrias eléctricas que teriam de se montar e desenvolver em consequência da electrificação.

Vinhos Borges & Irmão

Depositário em Espinho
V.ª de Joaquim Cardoso de Sá & Filho
— Rua 16 N.º 477—Telef. 26—

ADVOGADO

J. Milheiro Fernandes
R. de Belmonte 107—Lo.—PORTO

Ainda a DISSOLUÇÃO

dos Bombeiros Espinhenses

Chegou ao nosso conhecimento que os exigentes da dissolvida corporação dos Bombeiros Espinhenses procuram mover influências para conseguir a autorização para voltarem à pseudo actividade.

Não nos parece que consigam o seu propósito porquanto o despacho de S. Ex.ª o Sub-Secretário de Estado da Assistência Social que dissolveu a aludida corporação não foi tomado de ânimo leve mas sim baseou-se em informações e pareceres indiscutivelmente idóneos.

Além disso, sempre se verificou não serem precisas duas corporações nesta Vila e no concelho Espinho, onde, depois que toda a sua área é electrificada, são raros os incêndios que uma só corporação de bombeiros, devidamente organizada e disciplinada, como é a antiga e benemérita Associação Humanitária Bombeiros Voluntários de Espinho, é suficiente para debelar, salvo em casos extraordinários como os da Fostoreira, em que seja necessário o auxílio de outros corpos de bombeiros. Mas nestes casos a corporação dissolvida de pouco ou nada valia e não tem sido difícil apresentarem-se em Espinho, em tais circunstâncias, outras corporações eficientes de fora do concelho, tal como a nossa velha associação também tem prestado o seu eficiente socorro em outras localidades estranhas ao nosso concelho quando os seus serviços são devidamente reclamados.

D-mais, desde que a Associação dos Bombeiros Voluntários de Espinho foi incumbida de todo o serviço de fogo, piquetes, victorias, etc. ainda não se deu uma única falta e, principalmente o serviço de piquetes é bastante intenso nesta época.

A Corporação de Bombeiros Espinhenses, que foi dissolvida no princípio deste mês, não podia cumprir porque a sua organização nunca foi, desde a fundação, de molde a servir o fim para que são necessárias estas agremiações. Os seus fundadores, séidos de uma dessciência da Velha Associação não tinham possibilidades técnicas; o limitado efectivo de homens e a sua falta de aptidão não permitiam progressos; a viatura oferecida e adaptada de um automóvel de turismo, ja muito usado, não podia corresponder, falhando quando mais era precisa; a sua única moto-bomba, de marca e capacidade de trabalho muito inferiores, raramente funcionava com regularidade e se trabalhava na ocasião de um fogo era em contínuas interrupções.

Até mesmo as suas organizações festivas, que eram frequentes, deixavam a desjar, porque eram totalmente alheias a um critério sã e a um pouco de moral que fica sempre bem e é até muito conveniente onde se juntam muitas pessoas.

Por todos os motivos só uma diminuta percentagem da população poderia referir a falta desta Corporação, se fosse instada a manifestar-se, porque a grande maioria sabe que tem na Velha Associação material e pessoal suficientes para todas as emergências, como é notório.

Pensão Central

ESPINHO
Uma das melhores e mais bem situadas nesta linda praia
RUA 21 N.º 84 (frente ao Palácio-Hotel BONS QUARTOS BOM TRATAMENTO)
Diárias desde 28\$00 a 35\$00
NOVA GERÊNCIA
— Aberto todo o ano —

VOSSA EXCELENCIA

preocupa-se por não encontrar produtos de Beleza que satisfaçam? — Por certo ainda não experimentou os maravilhosos PRODUTOS ORCEL exclusivo do

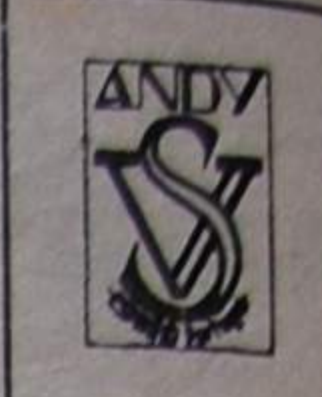

Salão VENEZA

Esta casa prima em apresentar um variado sortido dos melhores fabricantes

Minha Senhora:

Comprar no SALÃO VENEZA é economizar dinheiro

SANEX

PASTA DENTÍFRICA PODEROSAMENTE ANTISÉPTICA

EVITA TODAS AS AFECCÕES DA BOCA
PÕE OS DENTES DESLUMBRANTES

Depositários em Espinho: Farmácia Central

APROVEITEM A OCASIÃO

da compra de terrenos em fracções ou na totalidade, na Ponte de Anta, com frente para a Estrada Espinho-Porto, cujas plantas e condições estão entregues ao proprietário da Agência de Leilões desta Vila

Ernesto Pereira de Oliveira

—PEÇAM ESCLARECIMENTOS MESMO PELO TELEFONE 93—

ESPINHO

A tourada do passado Domingo

(Continuação da 1.ª página)

lante o seu volume e bravura. Os briosos rapazes de Montemor fizeram p-gas magistrais, assombrosas mesmo, que entusiasmaram ao máximo a assistência. Pena foi que a Praça não se encontrasse mais cheia, sobretudo os sectores do Sol, o que não admira porque o Sol nessa tarde era de temer.

—A próxima corrida é no domingo vindouro, dia 27 deste mês, com touros comprados a Claudio Moura, de legitima raça da antiga ganadaria espanhola de Viúva Soler. Estes touros, como os da anterior corrida, estão sendo tratados a razão por conta da Empresa Resende & Crespo, o que é pronúcio de mais uma excelente corrida.

Nesta corrida tomam parte os Cavaleiros Núncio e Simão da Veiga, e dois espadas que são o espanhol António Garcia Maravilla e o famoso metador de touros mexicano Luis de Castro.

Limpeza pública

Verificamos com prazer, que este serviço acaba de ser intensificado tendo sido aumentado o número de homens nele empregado. Agora é necessário que seja convenientemente fiscalizado de forma a conseguir-se o seu maior rendimento e eficiência.

A limpeza das ruas deve, porém, iniciar-se de madrugada, como há anos se fazia, de forma a estarem as artérias principais convenientemente varridas antes de iniciado o trânsito e movimento quotidiano e não como actualmente se faz, que é tarde demais.

HORA LEGAL

Por determinação Governamental, os relógios oficiais vão ser atrasados uma hora na noite de 26 para 27 do corrente.

Obra de Providência e formação moral das criadas

Promovida pela delegação desta Vila desta meritória Obra, realiza-se no domingo, 27 do corrente, na sede do Sporting Club de Espinho, antigo Grémio de Espinho, uma sessão de propaganda que será seguida de atraente sarau literário musical em que tomam parte várias meninas e senhorinhas desta Praia. A Comissão promotora convida, por nosso intermédio, as donas de casa e todas as pessoas que se interessam pela formação moral dos serviços a assistirem a esta sessão que se efectuará pelas 21,30 (nove e meia da noite).

Não há convites especiais.

Questões de estética

Num dos nossos números do mês passado levautamos reparo à estética do último prédio que se construiu na Rua 2 no quarteirão da Esplanada sito entre as Ruas 21 e 23.

Concluída, porém, a obra verifica-se que ela nos oferece um aspecto interessante e até de bom gosto pelo que muito nos apraz dar a «mão à palmatória», por não se justificar o nosso prematuro pessimismo, aliás comparilhado por muitas pessoas. Antes assim.

LANCHE V Ex.ª na

Confeitaria Ideal,

que recebe o leite e outros géneros absolutamente puros da quinta do proprietário em Oleiros
Rua 8—em frente a estação Espinho-Prata.

Pensão — Restaurante Costal

—RUA 19 N.º 56—

O melhor local de Espinho
Mantem um apurado serviço de comidas—almoços e jantares—bons quartos, ótima casa de banho e esplendida sala de refeições.

ANTONIO ACURA COSTAL

Vertical text on the right edge of the page, including various notices and advertisements.

Aguas da Fonte Santa de Monfortinho

As mais eficazes nas doenças do fígado e intestinos
Milagrosas em todas as doenças da pele.
Depositário geral no distrito de Aveiro:
JOÃO FAUSTINO RUA 18—ESPINHO

CAFÉ - RESTAURANTE PALÁCIO

O MELHOR ENTRE OS MELHORES

Freqüentado pela «élite» da Sociedade Espinhense e da sua colónia balnear

Salas próprias de Café e de Restaurante

No Café há completo serviço de gelados

Na restaurante primoroso serviço à lista

Direcção de **Mário Borges**

Relojoaria-Ouivesaria "Confiança"

RUA DEZANOVE—ESPINHO

Grande Sortido em

RELÓGIOS, OURO, PRATAS e JOIAS

—PODE V. EX. actualizar as suas joias, encarregando-nos da sua transformação, para o que temos secção própria, que a deve satisfazer em perfeição e preço.

Inseriva-se nas nossas VENDAS A PRESTAÇÕES COM BÓNUS

RÁDIOS PHILIPS

Os receptores 1944 não tem rival

Ninguém compre sem consultar a casa
DIAS & IRMÃO, SUCRS.

Os únicos agentes oficiais no concelho de Espinho
VENDAS A PRONTO E A PRESTAÇÕES

A CASA ZEISS

Agradecimento

A Fábrica de Vidros de Jena Schott e Consoles (a «Jenar Glas» e Scott und Senow) já em 1900 organizou a constituição do trabalho—única no seu género—com direito a pensão, indemnizações por demissão, feriados pagos, licenças obrigatórias e oito dias de 8 horas trabalho. Esta é a maior no género, em todo o Mundo. Foi Ernest Abbe, filho dum modesto tecelão em Eisenach, que levou a cabo tais medidas com o apoio do Mundo, e quem, com uma energia férrea e amor pelo ser humano, fez fundar a empresa vidreira científica. Frequento gratulamente o «Realschulhaus» (Escola Profissional) da sua cidade natal e frequentou depois a Universidade de Jena e Göttingen, onde estudou matemática física e ciências naturais. Depois em profusão: publicou a obra em 3 volumes «Dissertações científicas». Foi Abbe quem concebeu Zeiss, natural de Jena, e aproveitou a larga experiência deste, convidando-o a ocupar-se das teorias da óptica. Pouco a pouco foi construído o primeiro microscópio prático, seguindo-se outros aparelhos entre os quais o da iluminação condensador. Em lentes, K. Zeiss foi o maior inventor para os diversos efeitos. Ambos entregaram a construção dos respectivos vidros ao técnico vidreiro Otto Schott, que entrou para a empresa na qualidade de chefe dos Laboratórios técnicos, formando assim a sociedade dos três, que tem lugar prodigioso na construção de óculos para todos os fins, lentes para fotografias, etc. Com invenções seguidas umas às outras, o telescópio e o binóculo prismático, henram a Fábrica Zeiss que num socialismo prático, têm agências em todas as partes do Mundo.
Zeiss faleceu em 1888, em Jena. Mas a obra das suas descobertas continua.

Manuel Martins de Almeida, Inspector dos Caminhos de Ferro do Vale do Vouga, morador em Espinho, vem por este meio, agradecer ao ilustre médico especialista e operador Ex. mo Sr. Dr. Oscar Moreno, da cidade do Porto, o seu profundo agradecimento e a sua grande gratidão pela forma carinhosa, amigável e inteligente como operou e tratou seu filho Mário Martins de Almeida na gravíssima enfermidade que o acometeu e da qual já se encontra completamente restabelecido.
Seria uma falta imperdoável se neste agradecimento não envolvesse o culto e distinto médico especialista de Espinho, Ex. mo Sr. Dr. Cândido Lago que, como um grande amigo, com uma grande e extraordinária dedicação e carinho, acompanhou sempre o doente em todas as fases melindrosíssimas da doença.
Para ambos e ainda para o enfermeiro José Pereira que entendeu no sentido de lhe minorar o sofrimento os cuidados mais sinceros e agradecimentos e inolvidável reconhecimento.
Espinho, 4 de Agosto de 1944.
Manuel Martins d'Almeida

Venda de Peixe
Um abuso que se torna necessário reprimir e que recomendamos às nossas autoridades administrativas e à Polícia, é o das peixeiras que resolveram fazer das artérias mais centrais mercados de peixe e não se dão ao trabalho de percorrer as ruas a oferecer-lhe a população.
Ruas há onde se passam semanas sem aparecer uma peixeira. É preciso, pois, metê-las na ordem.

Visite V. Ex.ª a
CASA FAUSTO
à Rua 23 n.º 381
(em frente ao Mercado)

Fernando Ferreira Soares
Advogado
Escritório na Praça Camões—FEIRA
Residência em Nogueira da Regedoura

AMA
presta-se, para criar em sua casa, que seja saudável e limpa. Em Espinho ou arredores. Para tratar com Sara Miranda Braga—Santa Casa da Misericórdia, Espinho.

SECÇÃO HUMORISTICA

Dizem...

—que vai haver uma batalha de flores em Setembro;
—que a Avenida continua a ser campo de experiências para carros de diversos tipos;
—que os cascos de luxo também vão ter direito a ocupar cadeiras nas esplanadas dos nossos cafés;
—que vão instalar barracas à entrada das cancelas da Rua 19 para venda de tónicos nervinos a quando da chegada dos comboios mercadorias;
—que a gestão do Teatro Aliança virá lançar a ofensiva aos retardatários: vai mandá-los tomar banho à Piscina;
—que seria de toda a conveniência evitar que as vendeiras ambulantes de frutas instalassem em cada esquina um posto de venda, porque se mais houvesse...;
—que a «gangada» não tem condições fotogénicas para se expor aos olhos das moçoilas, a não ser o Rei da Madeira;
—que há um sistema prático e económico de guardar cadeiras nas esplanadas do café: primeiro vem o Nini, depois o Fifi e o Lelé, e depois o sr. Fulano, e a amiga da sr.ª e o sr. Fulano, e, finalmente, o grande amigo dos homens, perdão das senhoras, o Beik ou Fix, etc. E tudo isto, a maior parte das vezes, de borla...

Almoço de confraternização

Deve realizar-se por todo o mês de Setembro o 2.º almoço de confraternização entre os espinhenses que residem fora do torrão natal.
A data será brevemente escolhida e desde já pedimos aos nossos conterrâneos que desejem tomar parte nele o favor de enviarem a sua inscrição.
Além dos espinhenses natos podem inscrever-se todos os que aqui não tiveram a dita de nascerem mas que se consideram espinhenses pelo coração.

Uma ratoeira

No passeio da Rua 14, junto ao prédio onde está instalada a fábrica da pastelaria Castro, existe um buraco que tem originado acidentes a várias pessoas que por ali passam de noite.
Com a sombra das árvores o referido buraco não se distingue e as pessoas que passam sujeitam-se a um entorse ou a outros percalços desagradáveis.
Nada, porém, mais fácil de evitar tapando o buraco com um pouco de cimento.
A quem competir...

Prédios Vendem-se

Vendem-se os prédios onde esteve instalada a Câmara Municipal e onde se encontra instalado o Colégio S. Luís, desta Vila, com toda a área compreendida entre as ruas 8, 12, 21 e 23.
Aceitam-se propostas que devem ser dirigidas para o quarto n.º 8 do Palácio-Hotel ou para a Relojoaria Confiança, à Rua 19—Espinho.

Talhas para azeite

Vendem-se duas de 10-20 litros cada, em folha de Flandres, com teneiras de cobre, e um depósito de madeira forrada a folha de Flandres, para 2 300 litros de azeite.
Falar com João Faustino—União Comercial de Espinho—Rua 19.

Helena Lopes Guerra

Modista com diploma corte Luc
Executa todos os modelos dos mais modernos figurinos com a máxima perfeição e rapidez.
Lição de corte e confecção
Rua 18 N.º 237
«Ao Passeio Alegre»

SOCIEDADE

Registo Social

Após alguns dias de ausência, encontra-se entre nós, com sua esposa, o nosso distinto conterrâneo e assinante em Lisboa, sr. Conde da Proença-a-Velha, (D. Luís) que nos deu o prazer da sua visita.
—Também nos honraram com a sua visita a nossa Redacção, os nossos prezados assinantes srs. Francisco António Teixeira, benquista capitalista em Vila Real de Trás-os-Montes, que se fazia acompanhar da sua esposa; e José Rodrigues Trindade, importante industrial de lanifícios em Torrezendo e proprietário nesta Vila, os quais se encontram a veranejar.
—Acha-se nesta Praia de visita ao seu particular amigo sr. Conde de Proença-a-Velha, o ilustre deputado e antigo governador civil de Leiria, sr. Dr. Manuel Ribelto Ferreira.
—Com suas famílias, veraneiam nesta Praia nossos prezados assinantes srs. dr. Mário de Castro, de Fides; dr. Belchior Costa, da Vila da Feira, e dr. Fernando Costa, de Oleiros.
—Seguiu para Condatxa, sua terra natal, o nosso prezado amigo sr. Armando Gonçalves de Sá, considerado chefe da 3.ª Secção judicial da nossa comarca.
—Encontra-se na sua casa de Sanfins-Feira, com sua família, o nosso estimado assinante e velho amigo sr. Severino Moreira de Sá, conceituado comerciante no Porto.
—Cumprimentos há dias nesta Praia o nosso prezado assinante em Lisboa sr. Belarmino Martins de Albuquerque, considerado director da C.ª de Seguros Espinha S. A., na nossa capital.
—Acompanhada de seus filhos e da sua amiga Justina Firmino, encontra-se nesta Praia, de visita à sua família, a sr.ª D. Antonieta Almeida de Brito e Cunha, esposa do nosso assinante em Sousa sr. Jorge de Brito e Cunha.
—Na companhia de seus filhos Dr.ª D. Suzana Tamagnini e Dr. Jaime Tamagnini, encontra-se nesta praia a nossa estimada assinante sr. D. Laura Tamagnini Barbosa.
—Encontra-se entre nós, em gózo de licença, o nosso estimado assinante e conterrâneo sr. Artur Pereira Barfeia.

Nascimento

Em Lisboa, teve o seu bom sucesso no dia 26 de Julho, p. p. a sr. D. Deolinda da Silva Ruivo, dedicada esposa do sr. engenheiro Silva Ruivo, digno director-técnico da Foseira Portuguesa, que deu à luz uma linda criança do sexo masculino.
Mãe e filha encontram-se bem pelo que felicitamos aquêle nosso distinto amigo.

De licença

Encontra-se no gózo de licença regulamentar, o sr. Carlos de Melo Sárrica, zeloso chefe da Agência local da Caixa F. de Depósitos;
—Também se encontram de licença o nosso prezado assinante sr. Francisco Pinto Loureiro e sua esposa a sr.ª D. Maria de Melo Loureiro, funcionários da Caixa de Crédito Popular, no Porto.

Telefonemas

A partir do passado dia 15 de Agosto as telefonistas deixarão de interromper as conversações telefónicas inter-urbanas ou regionais para avisarem, da proximidade do fim de cada período e indagarem do petiçãoário se deseja continuar, limitando-se a dizer, no precioso momento de terminar cada período: «Três minutos, seis minutos», «nove minutos» e assim sucessivamente.

O petiçãoário da chamada, quando desejar terminar a conversação, deverá pousar o auscultador e dar três voltas à manivela do telefone, nos aparelhos providos dela.

Desta maneira, o petiçãoário além de continuar em condições de controlar o custo da conversação, à medida que esta fôr de correndo, aproveitará todo o tempo de cada período útilmente, dado que a intervenção da telefonista e consequente resposta daquela que consuma alguns segundos em cada período de três minutos.

Arrenda-se

uma casa de 6 bitaço e um armazém de prédio da casa da Fundação com frente para a Rua 14 e 33.
Dirigir ao proprietário, morador na Rua 14 n.º 879—Espinho.

Barro Espanhol

Para clarificação de vinho (o melhor que se importa em Portugal)
Pedidos a César Casado
Rua Mesulho da Silveira, 54-1.º
— PORTO —



Oiro fino...

Sinfonia de abertura

O cemitério de Génova, ponde de parte o mérito artístico, só produz uma impressão de jacoço desespero, a pesar da sua pretendida grandiosidade. O riso assume aos lábios quando nos encontramos, frente a frente, com o orgulho destes bons burgueses de Génova, pobres diabos que, tendo feito dinheiro na América, se julgam personalidades e fazem o favor de reproduzir em colossais monumentos os seus distintivos de moços de freite, para que as condições vindouras não esquentem a cabeça averiguando que pintas pozulam tão extraordinários génios.
É que epidifios! Feliz cemitério o de Génova, onde não existe enterrada uma má criatura. O epidifio diz: todos os que estão nele são igreiros, integerrimos negociantes, cavaleiros de não sei quantas ordens, pais dos pobres—que é o eterno título de quantos emprestem a setenta por cento; e, como mérito supremo e enconómico do sobre humano talento, se consigna que o morto soude alcançar muito dinheiro—V. Blasco Ibañez (No país da arte, pág. 34)

O criminoso...

Criminoso é uma vítima ou um deente; se é uma vítima o remédio está em suprimir os factores sociais que o levam ao mal; se é um deente, é a sua cura que é preciso procurar em estabelecimentos apropriados, verdadeiros sanatórios em que se trataria esta doença especial: o instituto do mal, produto da ignorância da miséria, do alcoolismo, cujas vítimas irresponsáveis são as mais das vezes o joguete dum fatal estavismo. É a cura que é preciso procurar, isto é, a emenda pelos mais acertados em educação, e não o castigo, porque não é permitido que o homem se arrogue o direito de punir.— João Gonçalves (Prédios, política e castigos, págs. 9 e 10).

Minerva...

Minerva, deusa da sabedoria, devia ser uma destas mulheres sérias e panguides some ramo em altar mór, de chné cor de vinho sobre o côco despojado pelo estudo, e de pitada entre o nariz e o dedo como a escorva entre o ouvido e a capoteia dum bacamarte. Nunca esperes nem esperes nada com jeito de solteiras destas, espécie de género neutro da humanidade— a mais estéril, a mais tabaguetna, a mais esgrouviada e estúpida coisa que se conhece.— Ramalho Ortigão (Histórias cor de rosa, págs. 12 e 13).

O Amor...

O amor não é uma panacea, máxama férpa; não vigorosa e dgil, que toma entre os seus dedos os corações humanos como se fossem pequeninos montes de argila e deles faz o que quer, ou os lança ao céu convertidos em pássaros dourados, ou os afunda no abismo, transformando-os em escórias, ou brinca com eles, disfarçando-os em pequeninos Póloos... E assim é que os homens tentam mentem, roubam, matam e abraçam porque o amor os foi transformando e mescurando em lações, ho icidas, mentirosas e falsos. E os mulheres?... Alberto Lúcia (A paixão impossível, págs. 123 e 124).

Girândola fina...

Os ciganos... gostam de comer e beber à custa dos outros; mas há muito gente no mundo que pensa do mesmo modo.—E. Chatrian (O ilustre Mateus, pág. 58).

Para cópia,
José Soares

APOSENTADOS

A Agência local da Caixa G. de Depósitos efectua este mês os pagamentos aos aposentados nas seguintes datas:
Dia 24—Mont. Servid. Estado
» 25—Funcion. Civis
» 28—Militar com grad.
» 29— » sum

Henrique Balôna

Armazem de Vinhos, Aguardentes e Azeitona por junto. Especialidade em vinhos de pasto as melhores procedências. Materiais de Construção. Rua 18 N.º 1047—Espinho

COLÉGIO DA NOSSA SENHORA DA CONCEIÇÃO

PARA MENINAS

Internas, Semi-Internas e externas

AVENDA 24 — TELEFONE 303 — ESPINHO

Pinho & Ferreira

ARMAZEM DE MERCEARIA. Azeites, Toucinhos, Farinhas e Cereais. Rua 18 n.ºs 883 a 887. Rua 27 n.ºs 45 a 47. TELEFONE. 53 — ESPINHO

PADARIA CENTRAL

Sociedade Industrial de Padarias de Espinho, L.

Especialidade em pão sem fermento artificial — pão sistema espanhol tosta azeda e biscoito tipo «Valongo». Fabrico esmerado pelos mais modernos e higienicos processos. A padaria mais higienica de Espinho. As melhores instalações no género, no norte do País.

Angulo das ruas 14 e 23

DUARTE & C.ª

RUA 19—445 a 451 — ESPINHO

ARMAZEM DE VIVERES

Secções de venda ao público em Espinho e Vila Nova de Gaia (Largo dos Aviadores)

TELEFONES } Espinho—16 } Gaia—3771

SABOARIA ATLANTICA

Padaria e Confeitaria MODELAR

(A casa mais elegante de Espinho neste género)

MATOS & IRMÃO

95a, Rua 18, 957—SPINHO

Especial fabrico de pão de tôdas as qualidades, farinha da mais fina. Secção de pastelaria, fogaças e caladinhos. Doces e biscoitos para chá

Especialidade em pão sem fermento artificial. Entrada livre. ACEIO E HIGIENE Distribuição ao domicilio. Filiais em Estarreja e Paços de Brandão

Armazem de Merceria, azeites, farinhas e cereais

MARIO FORTUNA COUTO

Depósito de Açúcar, Toucinho e Gorduras

Telefone, 305—Espinho. Rua 9 n.ºs 433 a 447. ESPINHO

Fábrica Progresso

MANUEL FRANCISCO DA SILVA & C.ª L.ª DA

Esmaltagem, alumínio, Fundição, Serralheria e Niquelagem—Execução perfeita e garantida. TELF. 27 — ESPINHO

Bonanga

A mais antiga Companhia Portuguesa de Seguros

Aquela que mais garantias oferece — Aos melhores prémios do mercado — AGENTES

José M. da Silva & Sobrinha Suc. Rua 19 N.º 231—Telefone—11

Correspondentes Bancários. Depositários de Tabacos e Fósforos

CADINHA & COUTO

Merceria, Cereais, Azeites

ARMAZENISTAS

Armazens e escritório: Angulo das Ruas 18 e 25

TELEF. 52 — ESPINHO

METALÚRGICA DE ESPINHO

Abel de Oliveira, Martins & C.ª L.ª

Garagem: R. 18. Oficina: R. 37—Telef. 4. ESPINHO

Construção e reparação de tôdas as máquin industriais e agrícolas. Frezagem de tôdas e engranagem e variados trabalhos frezados e retificados. Agentes de Oleos e Óxidos de «Atlas», «Shell», e de pneus e câmaras de ar «Pik Mo» tagem e reparação de automóveis, motores de «Explosão Diesel e semi-Diesel».

José Tavares d'Oliveira

CASA FUNDADA EM 1920

VINHOS DE PASTO

Telefone n.º 62

Rua 16 n.º 1023 ESPINHO

Agência Informativa Ferroviária de Espinho

Albuquerque Abreu & Silva, Limitada

Rua 4, N.º 528—Espinho—Telefone Espinho, 306

Trata de todos os assuntos ferroviários, fretes, levantamentos e despachos nas estações da C. P. e V. Vouga em Espinho—Comissões e Consignações, e Conta própria.

Agentes do Conselho de Espinho da Companhia Europeia de Seguros

Manuel Augusto de Castro

Confeitaria e frutas Especialidade em bolo de Arouca

Fabrico especial de doces e «Bolos de Espinho» pão de ló de 1.ª e 2.ª qualidade e Bolo de S. Bernardo.

DEPÓSITO: RUA 19—N.º 196

Armazem de Merceria

Telefone n.º 43 Apartado n.º 8

Silva & Esteves, L.ª

Cereais—farinhas—Sementes—Legumes—Toucinhos e Gorduras

ARMAZEM E ESCRITÓRIO:

Rua 14 n.ºs 899 a 903 e

Rua 29 n.ºs 311 a 327

—ESPINHO—

V.ª de Joaquim Cardoso de Sá & F.ª

Somario da Saboaria Atlantica

Cereais, Sementes, Farinha, Toucinho e Azeite

RUA DESSEIS, 791 a 796. Telefons N.º 26

Espinho

Serração a vapor da Ponte de Anta

Francisco Rodrigues de Castro & Filhos, L.ª

Solbos, forros aparilhados, madeiras para construção civil e calçotaria. TELEFONE, 67—E

—ESPINHO—

Casa Portugal

—DE—

Mariano C. de Oliveira Peixoto

Rua 19 N.ºs 392-396—ESPINHO—Telefone 79

Papelaria—Livraria—Perfumarias—Artigos religiosos—Figurinos—Revistas—Lotarias e Tabacos.

Executam-se carimbos, selos brancos, chapas esmaltadas e Zincogravuras

Agência da Companhia de Seguros DOURO

M. P. MOREIRA

Telefone, 31—ESPINHO

FABRICA DE GUARDA-SOIS

Gabardines e Sobertudos Camuflý. GRANDE MARCA

Calçado, de todas as qualidades. Chapéus de homem, Malhadas de Senhora Lúvas, etc.

GRANDE SORTIDO

Padaria Mecânica

“Pérola de Espinho”

DE FARIA & IRMÃO

Especialidade em pão sem fermento artificial. Pão francês, de luxo, bife, etc. Fabrico esmerado e higienico pelos mais modernos maquinismos. A Higienic é a divisa da Padaria «PÉROLA». Estrada livre. Rua 16—231. Telefone 84—Espinho.

Pensão do Porto

de José Monteiro de Lima

Avenida Oito-esquina da Rua 25—Espinho.

Esplendida mesa e bons quartos. Pensões permanentes refeições avulsas. Prêços módicos.

Jornais Velhos

Grandes e pequenos—Vendem-se—Falar nesta Redacção.

Ferreira Alves, Limitada

CASA FUNDADA EM 1900

Vinhos, Azeites, Cereais, Farinhas, Sementes, Legumes e Gorduras. Géneros de Merceria

TELEFONE 7 — ESPINHO.

Correspondentes Bancários. Agentes da Companhia de Seguros Legal & General Assurance Society, Limitada. ESPINHO

Ao «Pont Chic»

DE — Elias Pereira Tavares

Bebidas finas e diversas especialidades

Fiambrs, presunto, paio, e queijos das melhores procedências

Angulo das Ruas 8 e 19

O PONTO MAIS CENTRAL DE ESPINHO

Louçaria Guerreiro

(FERREIRA & COUTO)

ARTIGOS DE NOVIDADE

Porcelanas, Faianças, Vidros, Cristais, Biblias, Garrafas, Estatuaria artistica, Cofres, Fogões, Camas, Lavatórios, Faldões, Mueis, Ferrões de engomar, Candieiros eléctricos.

Telef. 365 Rua 19 N.º 365

Pegado ao Teatro Alcaça

ESPINHO

Tabacaria ROMEU

TABACOS e LOTERIAS. Perfumarias e Bijouterias

Artigos fotograficos e papelaria. Óculos graduados e para e sol. Candieiros e material eléctrico. Útilidade de reparações em T. S. F.

Rua 19 N.ºs 297 a 301 — ESPINHO

COLÉGIO DE S. LUIS

(Filial do Colégio dos Carvalhos)

Avenida 8—Telefone 80

Praça de Espinho

Curso geral e complementar dos Liceus (1.º 2.º 3.º ciclos) e admissão ás Universidades, instrução primária e curso comercial

O Colégio mais frequentado do Distrito de Aveiro e que maior numero de aprovações obteve nos exames oficiais

Estima, Valente & C.ª

Fábrica a Vapor de Serração

—: e Caixotaria:—

Especialidade em caixas para embalagem de ligo

—Apiladas e lavadas—

Telef. —ESPINHO, 25—Telegrams—ESTIVALENTE

ESPINHO

A. TRINDADE, Sucr.

Armazem de Ferro, Aços, Carvão de Forja e outros artigos

Agente depositario de material «GRANITE»

390, AVENIDA 8, 888

Caixa Postal n.º 4

TELEFONE, 28

ESPINHO

Mannheimer, v. e.

Companhia de Seguros

Fundada em 1878

Capital e reservas moeda Portuguesa excedem 165 milhões de escudos. Seguros contra todos os riscos e em todas as modalidades

AGENTE EM ESPINHO

PERFEITO PRATA

Telefone 337

Padaria Primorosa

DE — AFONSO FERREIRA GAIO

Pão de trigo e de milho — Especialidade em fabrico de pão de milho

ESMERO E ASSEIO

Rua 14, 863—Espinho

CAFÉ MODERNO

Rua 19 e Largo da Graçosa—O ponto mais central de Espinho

Confortável sala de chá. O Lote de café servido à chávna e vendido a peso, revulsa com os melhores

Pequenos almoços primorosamente servidos. Secção de Tabacos nacionais e estrangeiros

Confortável Bar montado nas Caves. Leitão assado, mariscos, bons vinhos, e

TIPOGRAFIA ESPINHENSE

DE

BENJAMIM DA COSTA DIAS

Executam-se todos os trabalhos tipograficos com esmero e prontidão. Fabricam cartões, envelopes, roletos, talões, folhetos, mapas, livros, etc.

A MAIOR VARIEDADE EM TIPOS MODERNOS

Rua 33—N.º 486—(próximo de Rua 26)

Casa Oriental

Alfaiataria e Camisaria

DE

J. DEVEZAS & C.ª LIMITADA

Rua 18 N.º 664—Espinho

Variado sortido em fazendas, camisas, calças e artigos para senhora

PADARIA FERREIRA

Manuel Nunes da Silva & C.ª

Pão de tôdas as qualidades, fabricado pelos processos técnicos e higienicos mais modernos.

Especialidade em pão com fermento natural

Todos os dias as deliciosas «Viennas d'Austria».

Sede: Rua 19, N.º 245—Filial Rua 62, N.º 691—ESPINHO

Luso - Celuloide

Fábrica de Artigos de Celuloide

Porta-copos, Estojos, Espelhos, Travessas, Rocas, Moínhos, Óculos, Calças, Botas, Candieiros, Frisetas, Ganchos, Abat-jours, etc., etc.

Tel. 70—End. Teleg. Celuloide—Apartado do Correio, 33—Espinho-Portuga

PREFIRAM OS FÓSFOROS DA FOSFOREIRA PORTUGUESA