

BIBLIOTECA MUNICIPAL DE ESPINHO
N.º
90 / 4 / 7

Mãe Viva

DIRECTOR: ALFREDO CASAL RIBEIRO



SEMANÁRIO

ANO XIV - Nº 668 — 12. 04.90 - 40\$00

DUAS POESIAS PARA A PÁSCOA

POR CARLOS DE MORAES

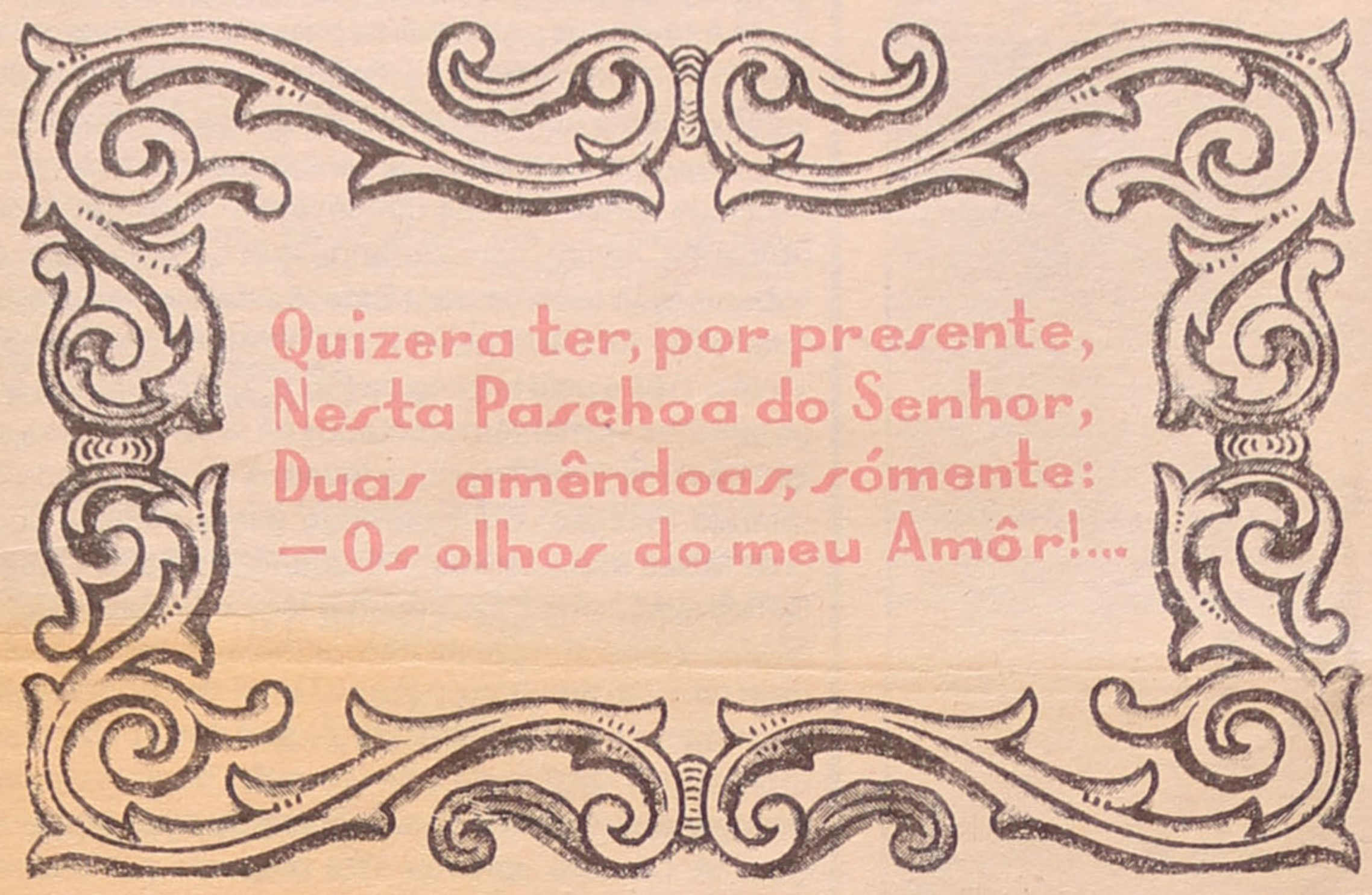

Quizera ter, por presente,
Nesta Páscoa do Senhor,
Duas amêndoas, sómente:
— Os olhos do meu Amôr!...

VARANDA DE PILATOS

Todos temos na vida, ao nosso alcance,
Uma varanda igual à de Pilatos,
Da qual julgámos, egoistamente, os actos
Dos que escrevem com sangue o seu romance.

Que nos importa que a miséria avance,
Que os ingénuos, e os bons, e os timoratos
Padeçam mil afrontas e maus tratos
Sob a angústia febril de cada lance?

Ai também eu — Senhor! — dessa varanda,
Entro na eterna farsa miseranda,
Vendos os que tombam, numa luta insana!...

Como Pilatos, também lavo as mãos
Do sangue de milhões de meus irmãos,
Mortos à míngua de ternura humana!...

ELES SÃO CAMPEÕES NACIONAIS



AGENTE

SONY

SIEMENS

AEG

Coutos

ELECTRODOMÉSTICOS

TV * VIDEO * HI-FI

VIDEO CLUBE

CANDEIROS * VIDROS

CRISTAIS * LOUÇAS

PEÇAS DECORATIVAS ETC.

Miele

PIONEER

HITACHI

Moulinex

AGENTE

SONY

SIEMENS

AEG

Coutos

NOTÍCIAS DA CIDADE

CONCERTO PARA A JUVENTUDE

Sob o lema "OUTROS SONS/NOVOS PRAZERES" realizou-se no passado dia 7 de Abril, no Cinema do Casino de Espinho o Concerto para a Juventude com a Orquestra de Câmara da Escola Profissional de Música de Espinho com a Direcção do conceituado maestro Miguel Graça Moura.

Com a sala repleta de assistência, onde podemos destacar entre esta os Or-

ganizadores deste Concerto (A.M.E e E.P.M.E.) representantes da Câmara Municipal, do Grande Casino Solverde, alunos de várias Escolas entre outros, Miguel Graça Moura apresentou-se fazendo um breve discurso.

Falou-nos desta Escola Profissional que é pioneira no nosso país, da necessidade de criar bons e especializados músicos e da importância da transcên-

dência ao individualismo para a capacidade, o prazer do fazer em grupo, do resultado do colectivo.

Terminou as suas palavras saudando a A.M.E. e E.P.M.E., elogiando a sua obra e fez uma breve introdução às obras e autores que iríamos escutar, obras de Sibelius, Barsanti, Piérné e Britten.

Depois foi o começar e desenrolar do espectáculo,

um espectáculo que através do seu som e movimentos nos levou a um mundo de sensibilidade, magia, capaz de despertar em cada um de nós os mais diversos sonhos e fantasias.

O Concerto acabou e só nos resta dizer: "PARABÉNS ACADEMIA! PARABÉNS ESCOLA!!! Continuem a vossa obra para o bem da música e da cultura em geral.

REUNIÃO DA CÂMARA

PROPOSTA ACERCA DA ESTAÇÃO DE CAMIONAGEM

Foi ainda presente a seguinte proposta elaborada pelo Vereador Senhor Rolando de Sousa:

"Considerando que em Espinho não existe uma Estação de Camionagem; Considerando que, por este facto, os locais de estacionamento estão localizados na própria via pública; Considerando que até há pouco tempo ainda existiam ao longo dos passeios zonas sem construções, mas o facto é que gradualmente essa situação se vai alterando e naturalmente o estacionamento das camionetas junto das habitações ou mesmo casas comerciais, não é bem recebido pelos munícipes afectados; Considerando ainda que esta falta de espaço tem vindo a ser suprimida, em alguns casos, com o estacionamento à esquerda da faixa de rodagem, o que também não é uma situação aconselhável, já que a entrada e saída dos passageiros passa a processar-se directamente para a faixa de rodagem, o que é altamente inconveniente por razões de segurança dos passageiros; Urge, por isso, equacionar o problema e tomar as decisões consentâneas que levem à resolução deste problema. Assim, considerando que o Plano Geral de Urbanização reserva para Estação de Camionagem o quarteirão formado pelas Ruas Vinte e Sete, Vinte e Vinte e Três e pelo terreno da Feira; Considerando que os terrenos se mantêm afectados há já vários anos sem que se tomem medidas que levem à concretização da referida Estação; Considerando que a demora pode criar falsas expectativas, Proponho: Primeiro - Que a Câmara se muna de pareceres técnicos actualizados quanto à manutenção ou não da Estação de Camionagem no local previsto no Plano Geral de Urbanização. Segundo - Que simultaneamente seja dada publicidade através dos Órgãos de Comunicação Social ou outros meios que se entenda convenientes, quanto à localização." A Câmara aprovou esta proposta por maioria, com a abstenção do Vereador Senhor Valdemar Ribeiro e deliberou dar-lhe a devida execução."

ROLANDO SOUSA

CONCERTO CORAL SINFÓNICO NA IGREJA MATRIZ DE ESPINHO

Vai realizar-se no próximo Sábado, dia 14, pelas 16 horas, um Concerto Coral Sinfónico na Igreja Matriz de Espinho, intitulado "A Grande Oratória-Elias, de Mendelssohn".

O Coro será constituído por "Schiersteiner Kantorei (wiesbaden), a orquestra de ópera será a "Bacti-Ensemble de Frankfurt, e o maestro será o alemão Martin Lutz.

Como solistas, teremos Momika Frimmer (soprano), Sabine Fues (contralto), Hitoshi Hatano (tenor) e Berthold Possemeyer (barítono).

Este grande concerto coral sinfónico terá a duração de 140 minutos e contará com a actuação de 138 pessoas.

O patrocínio e organização deste espectáculo pertence à Câmara Municipal e à Paróquia de Espinho.

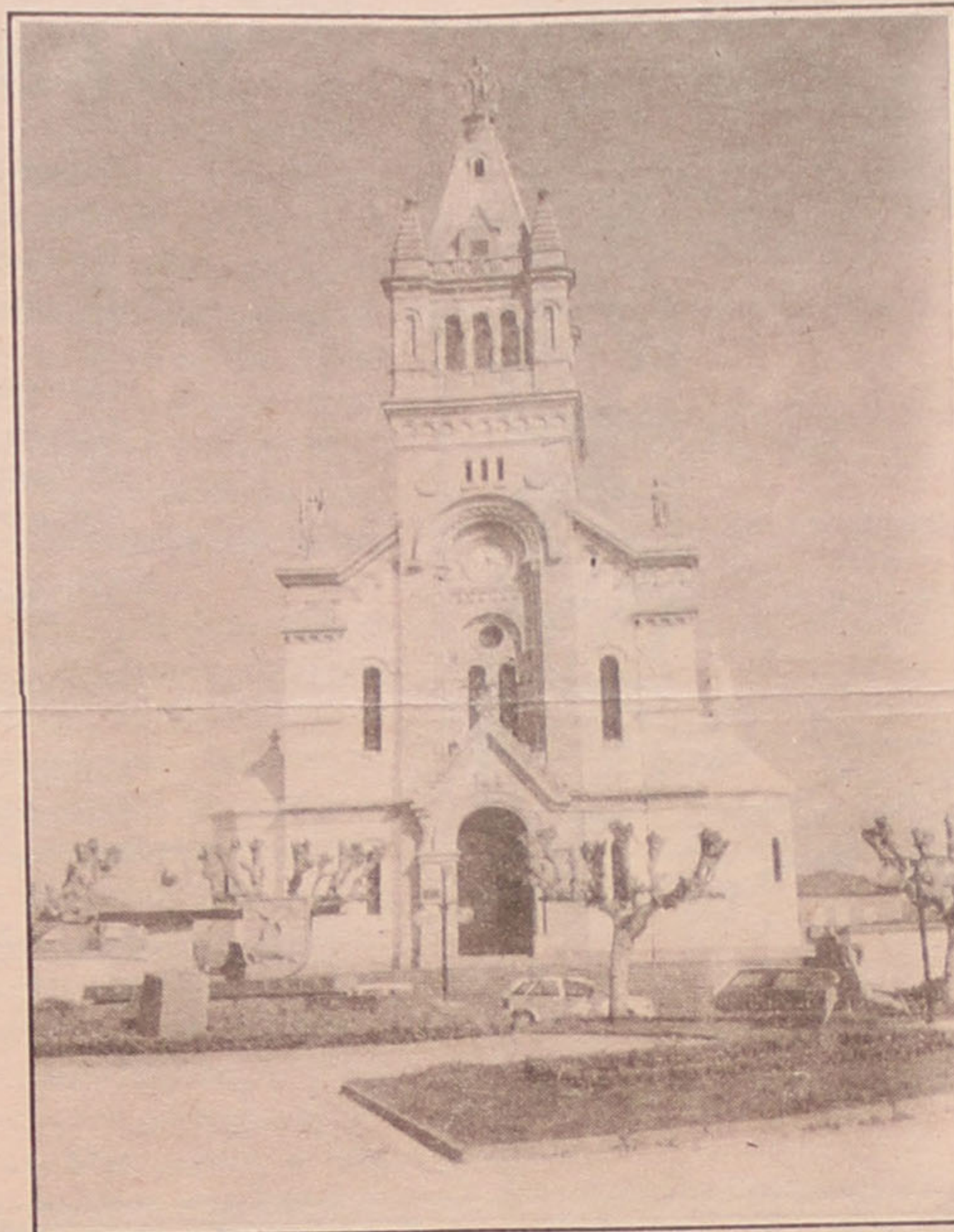

XIII CONGRESSO DO PCP

ASSEMBLEIA PLENÁRIA

Organização
concelhia de
Espinho

SÁBADO - 21 de
ABRIL 21h30
Centro de Trabalho
em ESPINHO

Ordem de Trabalhos

1º - Discussão e
votação das TESES;
2º - Eleição dos
DELEGADOS EFEC-
TIVOS e SUPLEN-
TES ao XIII CONGRESSO
(Extrº) do PCP.

Casa Romeu

FILIPE RODRIGUES VITÓ & FILHOS, LIMITADA

Oculista Vitó

2 CASAS ONDE O BOM GOSTO IMPERA

R. 19 • nº 299 e 242 • ☎ 721433/723056 • ESPINHO

Convocam-se todos
os militantes.

Mobiliza e participa!
5 de Abril de 1990

A Comissão Concelhia
de Espinho do PCP

Ler
Jornais
é saber
Mais

ALBUQUERQUE PINHO
FILOMENA MAIA GOMES

— ADVOGADOS —

ESCRITÓRIOS:
Rua Júlio Dinis, 778 - 4º Dto.
Telef. 698704 • 4000 PORTO
Rua 19 - nº 343 - 1º - Tel. 722964
4500 ESPINHO

UTEIS INFORMAÇÕES

HOSPITAIS:

Espinho 720327
Gaia 394613
Stº António 27354
S. João 487151

FARMÁCIAS:

Quinta, 12 G. Farmácia
Sexta, 13 Teixeira
Sábado, 14 Santos
Domingo, 15 Paiva
Segunda, 16 Higiene
Terça, 17 G Farmácia
Quarta, 18 Teixeira

CINEMAS:

Sessões normais:
Hoje: "Nascido a 4 de Julho"
(M/16).
13 a 18: "Querida Eu En-
colhi Os Miúdos" (M/06).

Sessões da meia-noite:
Sexta: "Nova York Fora de
Horas" (M/16).
Sábado: "Fuga sangrenta"
(M/12).

Sessão infantil:
Domingo, às 11.00 horas:
"Os Quatro Cachorrinhos"
(TODOS)

TELEFONES:

MARÉ VIVA
NASCENTE 721621
Emergência 115
P.S.P. 720038
B.V. de Espinho 720005
B.V. Espinhenses .. 720042
Informações CP 564141
Serv. Munic. de
Espinho 720040
C.M. Espinho 720020
Rep. Finanças de
Espinho 720750
Tribunal 722351
G.N.R. 720035

TÁXIS:

Estação/ CP 720010
Câmara 723167
Rádio Táxis
(Central) 720118
"Os Unidos de
Espinho" .. 722232/ 722482

AGRADECIMENTO

AMÉRICO DOMINGOS MANO

A família vem, por este ÚNICO MEIO, agradecer a todos quantos compareceram no funeral do seu ente querido ou que lhe comunicaram de qualquer forma o seu pesar.

Aproveitamos para informar que a missa de 7º dia se realiza na Igreja Matriz de Espinho, no próximo domingo, pelas 19,00 horas.



INFORMAÇÃO SOBRE AS MUDANÇAS NA FEIRA SEMANAL

Para conhecimento da Câmara e formulação das críticas que possam ajudar a encontrar a melhor solução, apresento o esquema que se pensa seguir, para a primeira fase da mudança do sector de frutas, legumes e similares, da Feira Semanal.

1) Está a fazer-se a definição prévia dos locais onde os feirantes dos sectores de frutas, legumes, criação, plantas, etc., serão instalados nos novos canteiros que virão a ocupar.

2) Procura-se que a instalação respeite o máximo possível as posições relativas dos feirantes que existiam nas antigas áreas, sem prejuízo de se terem de fazer reajustamentos das frentes de venda possivelmente nos casos em que excedem os cinco metros previstos no regulamento.

3) Os Feirantes actualmente instalados nos canteiros para onde transitará a fruta, legumes e similares, avançarão para Sul, respeitando-se as actuais posições relativas, sem prejuízo do reordenamento e agrupamento nos respectivos sectores dos que eventualmente se encontrem dispersos e fora deles.

4) Pretende-se que com o reordenamento nenhum seja prejudicado mas provavelmente implicará algumas reduções das maiores frentes de vendas, o que se procurará fazer em diálogo com os interessados, tendo em conta a inclusão dos Feirantes que se encontram a Norte da Rua 19.

5) Estão em curso trabalhos que visam conseguir poder informar previamente todos os feirantes dos locais onde irão ficar instalados sem se excluir a necessidade de ajustamentos posteriores que julgamos quase inevitáveis e terão de ser entendidos pelos feirantes.

Espinho, 30 de Março de 1990

O VEREADOR,
Alfredo Casal Ribeiro

TRIBUNAL JUDICIAL DA COMARCA DE ESPINHO

MARÉ VIVA Nº 668

12/04/90

ANÚNCIO

FAZ-SE PÚBLICO, nos termos do disposto no artº 35º, nº 5 do Dec. Lei nº 28/84 de 20 de Janeiro, que nos Autos de Processo Comum com intervenção do Tribunal Singular nº 16/90, pendentes na 3ª Secção deste Tribunal, que o Ministério Público move contra o arguido FILIPE PAIS CORREIA, casado, comerciante, residente no Lugar da Cruz - Santa Maria de Lamas - Santa Maria da Feira, por sentença de 01 de Março de 1990, foi o arguido condenado pelo crime de fraude sobre mercadorias, p. ep. pelo artº 23º, nº 1, al. b) do Dec. Lei nº 28/84 de 20 de Janeiro, na pena de 45 dias de prisão substituída por igual tempo de multa à taxa diária de 300\$00 e 15 dias de multa, à mesma taxa, ou seja, na multa global e única de esc. 18.000\$00, ou, em alternativa, 40 dias de prisão - artº 43º, nºs 1 e 2 e 46º, nºs 1, 2 e 3, ambos do Cód. Penal, na Taxa de Justiça e nas custas do processo.

Espinho, 03 de Abril de 1990

O JUIZ DE DIREITO

as) António Júlio Costa Sobrinho

A Escriturária Judicial

as) Maria José Faria Lopes Rodrigues

Milton Pinho
Glória Rodrigues

SOLICITADORES

Rua 28, Nº 583 - r/c
Telef. 720584
ESPINHO

ALFAIATARIA MANO

JOSÉ RICARDO MANO

Executa com perfeição todo o serviço para homem, senhora e criança.

Rua 30 • nº 731 — ESPINHO
Telef. 721823

Foi mais uma semana em que o Executivo se reuniu duas vezes, sendo uma delas extraordinária e em que estiveram presentes todos os membros eleitos.

Da costumada informação do presidente antes da ordem dos trabalhos não há assuntos que mereçam referência especial.

Do que as fichas dão notícia aqui se passa a relatar.

— Num officio da Junta de Freguesia de Espinho, que está assinado por todos os presidentes das Juntas do Concelho, é manifestado o desejo de que a Câmara transfira competências várias como licenças de cani-deos, ocupação do espaço aéreo na via pública, construções e instalações especiais no solo e sub-solo, entre outras. A Câmara deliberou manter o assunto para estudo em face da informação prestada pela directora do Departamento Administrativo.

— A Biblioteca que funciona em Espinho sob a designação de Biblioteca Gulbenkian vai ter um fotocopiador visto que a Câmara deliberou adquirir um pelo valor de 315.200\$00.

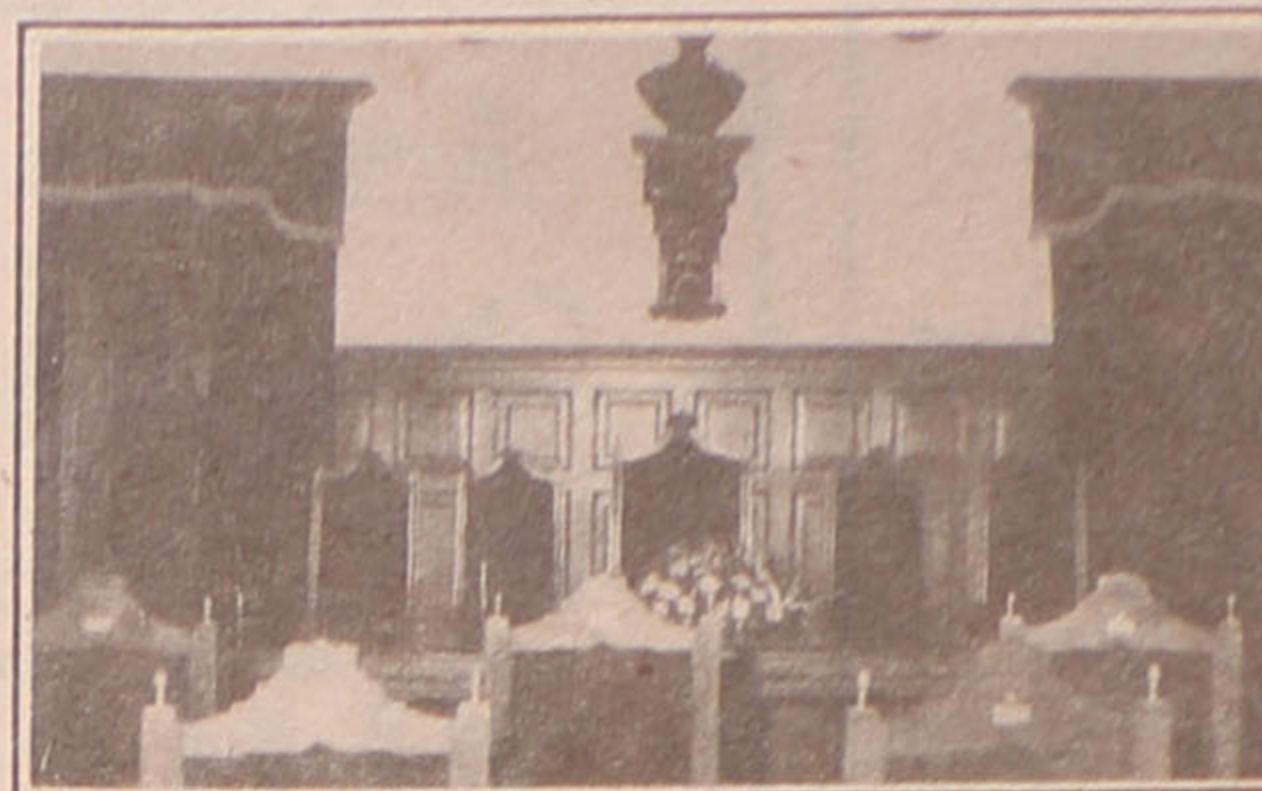

REUNIÃO DA CÂMARA

— O órgão de tubos que a Paróquia de Espinho adquiriu, vai ser inaugurado no dia da cidade, 16 de Junho, com a realização de vários concertos para os quais a Câmara foi convidada.

— Uma proposta do Departamento Técnico visando o aproveitamento dos vãos existentes sob os pisos do rés do chão, para arrumos de todas as habitações de cada bloco, mereceu o acordo da Câmara em relação aos blocos em construção.

— O antigo Posto de Viação e Trânsito foi cedido pela entidade própria à Cercispinho para ser usado por um deficiente paraplégico que o havia solicitado.

A Câmara deliberou encarregar o Departamento Técnico de proceder às alterações pretendidas e imprescindíveis à utilização

pelo deficiente.

— Satisfazendo um pedido da Escola Secundária dr. Manuel Laranjeira, a Câmara concedeu um subsídio de 150 contos, com a abstenção de Valdemar Ribeiro, para a efectivação de uma visita de estudo de 30 alunos à Inglaterra.

— Os Bombeiros Voluntários de Espinho solicitaram dois subsídios um dos quais ficou dependente da revisão do Plano de Actividades e Orçamento tendo a Câmara deliberado atribuir a verba de 2.500 contos por conta do subsídio a conceder em 1990 à corporação.

— Foi atribuído o subsídio de 100 contos para a organização de um concerto regido pelo maestro Graça Moura, devendo ser divulgado, obrigatoriamente, o patrocínio da Câmara Muni-

pal de Espinho.

— Nos terrenos envolventes da Igreja Matriz vão ser construídas Capelas Mortuárias conforme a comunicação da Paróquia.

A Câmara tomou conhecimento e deliberou informar a Paróquia de que está receptivo a apoiar as obras quando for conhecido o seu custo.

— A Câmara tomou conhecimento da informação prestada pelo vereador do Pelouro das Feiras e Mercados quanto à forma como está a preparar a mudança do Sector das Frutas, Legumes e Similares. Foi deliberado ainda consultar 3 firmas da especialidade para a pavimentação do terreno destinado à feira na Vila Manuela e pavimentar por administração directa com aproveitamento dos cubos existentes, da parte destinada ao estacionamento de autocarros. As obras serão executadas em simultâneo.

— No âmbito do aproveitamento do terreno da Vila Manuela, o vereador Rolando de Sousa apresentou uma proposta visando a discussão pública da área em causa para a instalação da Central de Camionagem prevista no Plano de Urbanização. A proposta foi aprovada com a abstenção do vereador Valdemar Ribeiro.



Em foco: os terrenos da Vila Manuela.

COMARCA DE ESPINHO

1º JUÍZO

2ª Publicação

MARÉ VIVA

Nº 668

12/04/90

ANÚNCIO

Pelo Juízo de Direito desta comarca, 1ª secção, correm éditos de vinte dias, contados da segunda e última publicação deste anúncio, citando os credores desconhecidos dos executados ALBERTINO DA CONCEIÇÃO GRAÇA e mulher AURÉLIA BATALHA GRAÇA, residentes na Rua do Souto nº 42, Serzedo, Vila Nova de Gaia, para no prazo de dez dias, posterior aquele dos éditos, deduzirem os seus direitos na execução movida por Banco Português do Atlântico E.P., com sede na Praça D. João I nº 28, Porto, desde que gozem de garantia real sobre os bens penhorados. Espinho, 26 de Março de 1990.

O juiz de Direito,

as) Francisco Augusto Soares Matos Manso

O Escrivão,

as) Ana Maria Soares Canedo Cruz



MUNICÍPIO DE ESPINHO

CÂMARA MUNICIPAL

EDITAL Nº 33/90

ROMEUS ASSIS MARQUES VITÓ, Presidente da Câmara Municipal de Espinho, no uso da competência que lhe confere o artigo 19º e em cumprimento do estabelecido no artigo 18º da Lei nº 69/78, de 3 de Novembro, faz público que as operações de actualização do Recenseamento Eleitoral têm início no próximo dia 2 de Maio e se prolongam até 31 do mesmo mês.

Espinho e Paços do Município,
2 de Abril de 1990.

O PRESIDENTE DA CÂMARA
(Romeu Assis Marques Vitó)



AGRUPAMENTO INDUSTRIAL DE
PANIFICAÇÃO DE ESPINHO, LDA.

25 ANOS AO SERVIÇO DO PÚBLICO

RUA 19 • Nº 245 • TEL. 7202678 • 4500 Espinho

Aos
Clientes
e Amigos

uma
Páscoa
Feliz



Papelaria Azul

- Livros
- Material Escolar
- Valores Selados
- Revistas
- Brinquedos
- Material de Escritório

Rua 19 Nº 825 TELEFONE 723313
4500 ESPINHO



GOLE — AUTO

António H. Santos, Lda



COMPRE AGORA O SEU ESCORT
OU ORION E GANHE 350 L. DE GASOLINA

TODA A GAMA AO SEU DISPOR

CONSULTE O NOSSO STAND DE VENDAS
RUA DO GOLFE — 4500 ESPINHO — TEL. 725386

ASSISTÊNCIA TÉCNICA OFICIAL

ROCHA - ELECTRODOMÉSTICOS

MÓVEIS • ELECTRODOMÉSTICOS
TELEVISÃO • VÍDEO • ALTA FIDELIDADE

MONTAGENS DE ANTENAS PARABÓLICAS
MONTAGENS PARA ENERGIA SOLAR
MONTAGENS DE AQUECIMENTO CENTRAL
MONTAGENS E INSTALAÇÕES A GÁS

ASSISTÊNCIA GRATUITA AO DOMICÍLIO
EM APARELHOS A GÁS



ROCHA - ELECTRODOMÉSTICOS em gás
é mesmo um caso sério

Rua 31 Nº 469 Tel. 720325 - 720977 4500 ESPINHO

CONFEITARIA PÁ VELHA
É UMA DOÇURA

SOMOS  **Pá velha**

BONS, DELICIOSOS E APETITOSOS
OS BOLOS DA PÁ VELHA
EFICIÊNCIA DE UM ATENDIMENTO
PERSONALIZADO

Boas festas e muita doçura

ESTAMOS NO
Ang. das Ruas 16 e 23
- Telef. 722514
ESPINHO

É agora... galardoado com o
IX TROFÉU
INTERNACIONAL
AO PRESTÍGIO
COMERCIAL 1989



OSCAR

MODAS E CONFECÇÕES
PARA HOMEM E SENHORA



Rua 23 nº 270 - Telef. 720768 - ESPINHO

Rui Abrantes

ADVOGADO

Rua 18, nº 582 - 1º Esq.
Sala 3
Telef. 723811 - ESPINHO

Casa das Chaves

F.S. SILVA

Fechaduras de Segurança, Chaves de todos os tipos,
Armas de pressão e Artigos de pesca

Rua 23, nº 444 ☎ 722735 ESPINHO

VISTA OS SEUS
FILHOS NA

BOUTIQUE M1

Telefone 724174
Rua 62 - nº 113 - ESPINHO

REPORTAGEM

ONDE E COMO SE DIVERTE A JUVENTUDE ESPINHENSE

Onde e como se diverte a juventude espinhense, foi o que quisemos aqui divulgar com esta pequena reportagem, tendo pois conversado com alguns jovens e perguntando-lhes o que pensam a respeito daquilo que Espinho oferece em termos de ocupação do

mente... parece que a maioria dos jovens não hesita em dizer que "mais vale sair daqui e ir para longe do trânsito e da confusão", ou então "é melhor fecharmo-nos em casa a ver um filme de vídeo com os amigos" e só depois ao fim da tarde ir dar uma volta e apre-

pouco no tempo e recordemos o clube "Tubo de Ensaio", um local muito aconchegante onde o convívio era terno e caloroso e onde era o jovem quem servava e colhia os frutos.

Mas, pelos vistos isto hoje está um pouco mudado. E então se fos-

entrar de sapatilhas ou porque o cabelo está muito grande ou despendeado - engraçado... talvez ainda não tenham ouvido falar dos Beatles! Bem, o que é certo é que as discotecas de cá não parecem ser para a nossa juventude, mas para aqueles que vêm da Foz, ou então para os estrangeiros que, se quiserem, podem até entrar descalços (desde que tenham a carteira recheada, claro!).

Sítio onde não é preciso pagar nada (pelo menos até agora...) é a praia. Portanto, os jovens gostam de praia, sim, de dar uns mergulhos, de correr um

nem sempre nos dá razões para termos os mesmos sentimentos. Aí, surge o vídeo e os video-clubes, e a respeito disso apontamos aqui a opinião de outro jovem: "Não se criam em Espinho muitas iniciativas por parte da juventude, e, contrapartida, cresce cada vez mais o número de clubes de vídeo, o que, me parece, faz com que nos tornemos cada vez mais sedentários".

Quanto a concertos ao vivo, Espinho até se pode queixar da quantidade mas não na qualidade, uma vez que já cá tivemos bons grupos (fechando os olhos a alguns, ou, se quiserem, fingindo que

também que desejariam que houvesse sítios abertos um pouco até mais tarde. Ora aqui está um assunto que, embora para muito boa gente possa soar como símbolo de "vadiagem", a verdade é que tem a sua lógica - não nos esqueçamos dos jovens que trabalham até à uma, duas, três horas da manhã e que, como toda a gente "decente" (!) também gostam de ir descontraírem-se um pouco, depois de mais um dia de trabalho.

A juventude espinhense parece estar um pouco saturada daquilo que a cidade lhe oferece, os jovens querem coisas novas, que os distraiam



"Mais vale sair daqui e ir para longe do trânsito e da confusão".

seu tempo de lazer.

Na verdade, muitos foram os jovens que nos afirmaram que não é em Espinho onde se divertem "à grande", escolhendo os concelhos perto da cidade para gozar por exemplo o Sábado à noite, desde as discotecas ou bares de Ovar, Cortegaça, Furadouro até à zona ribeirinha do Porto, isto já para não falar nas idas frequentes à Granja e Aguda, por vezes só para mudar de ares, mas muitas vezes causadas pela saturação de uma cidade que tem muito de monótono, principalmente nos dias de semana.

À semana, por falar nisso, ainda se pode andar à vontade aqui na terra, isto é, se uma pessoa se farta de estar neste ou naquele recinto vai dar uma volta até à esplanada, vai ver o mar, molhar os pés, para refrescar (quanto mais não seja as ideias); mas aos Domingos, sincera-

ciar a bonita paisagem de lixo deixado nas ruas da cidade.

Cidade de Espinho - uma terra com pequena história mas com grandes homens e grandes momentos, uma terra plantada à beira-mar, um pólo de atracção turística sem duvida alguma. Mas se você se coloca no lugar de um turista, talvez venha a ficar um pouco desanimado. Disto nos falou um jovem que não vê em Espinho, para além das discotecas e de alguns bares que vale a pena "visitar", fazer-se algo mais para se merecer o título de Rainha, Rainha da Costa Verde. Nem mais. Afinal Espinho acaba muitas vezes por ser um dormitório, a Pensão nem sempre barata, para aqueles que cá aparecem quase só para dormir.

Mas, verdade seja dita, os jovens cá da terra quando querem até conseguem alguma coisa... Senão, recuemos um

semos falar com os nossos amigos ou irmãos mais velhos eles teriam muito mais a dizer de certeza absoluta.

Bem, fechando agora este pequeno parentese acho que seria razoável focar aqui também o "trauma" que as entradas seleccionadas nas discotecas causam no pessoal. Ainda que por um lado se compreendam atitudes do género (já que muitas vezes dão preferência a pares) já por outro não se pode mesmo entender o porquê do "Não, desculpe. Está reservado; mas a senhora aí à frente pode entrar se quiser".

De entre os jovens com que falamos há uma má impressão em relação aos porteiros desse tipo de casas (muitas, à base de Tum Tum, Tum - vira o disco e toca o mesmo) uma vez que eles têm a lata de cortar entrada à gente cá da terra, não porque sejamos más pessoas - não! - mas porque não fica lá muito bem



Sítio onde não é preciso pagar nada (pelo menos até agora...) é a praia.

pouco, de jogar futebol na areia. Assim acontece no desporto. Não há dúvida de que há muitos jovens que gostam de praticar essa actividade, de assistir a encontros desportivos, e há também aqueles que, se não estão inseridos nalgum clube, apreciam fazer os seus treinos ou uns jogos de futebol entre amigos.

É também entre amigos que os jovens se reúnem para ver um filme de vídeo ou para assistirem a algum programa na televisão. ARTP gosta de estar connosco, gosta de estar com todos, mas

somos estrábicos) como sejam Rui Veloso, Trovante, António Pinho Vargas, Sérgio Godinho, Xutos, entre muitos outros.

Quando perguntámos o que achavam os jovens sobre o que, na sua opinião, devia existir e não existe em Espinho, a resposta foi mais ou menos geral: mais concertos ao vivo, mais locais de convívio para a juventude, e talvez uma discoteca com um género de música diferente das que já existem. Referiram ainda que gostariam de ver a funcionar o Teatro S. Pedro e focaram

mais, que os ajude a vencer melhor a rotina do dia-a-dia. Um café-concerto seria uma boa ideia, e foram muitos os que nos falaram acerca disso - aqui fica, pois, registado.

Para terminar, resta dizer que, se os jovens não estão contentes com a situação actual, então devem ser eles também os protagonistas em acções futuras destinadas à melhoria dessa mesma situação. Eles sabem disso; vocês sabem disso. Portanto, mãos à obra!

ALBANO

ÓPTICA DE ESPINHO

ÓPTICA MÉDICA — LENTES DE CONTACTO

de **DAVID AUGUSTO**

Técnico especializado

Óculos de Sol

A mais variada colecção em armações

Execução de todo o receituário médico
Tratamento térmico de lentes de contacto
Fornecedor oficial dos serviços sociaisRua 23 - Nº 836
4500 ESPINHO
(Junto ao posto da P.S.P.)Aos
Clientes
e Amigosuma
Páscoa
Feliz**ISAURA
CABELEIREIRA**

Rua 16 nº 752 • Telef. 720461 • ESPINHO

CASA SÃOZINHAMaria da Conceição Correia de Carvalho
(Ex-empregada da Casa das Lãs)

Rua 15 nº 307 ESPINHO

LINGERIE - MODAS - MIUDEZAS

Visite a Casa Sãozinha - Visitá-la é preferi-la

Sabin Oculista

Óptica Médica - Lentes de contacto

Cristais - Artigos decorativos

Sabino de Oliveira, Irmão & Cª Lda

Galeria Rua 8 nºs 587 e 641
Sabinus Tel. 720764
4500 ESPINHO**CASA MARRETA**

PEDRO DA SILVA LOPES

Rua 2 nº 1355 - Tel. 720091 - 4500 ESPINHO

Deseja aos seus estimados clientes e amigos

UMA FELIZ PÁSCOA

ÓLEOS E COMBUSTÍVEIS GALP

José Nunes Martins & Filho, Lda

Avenida 24 - Telef. 720237 - 723484
4500 ESPINHO**Plátano**

FLORES DECORAÇÃO

Visite a secção da Páscoa na cave do estabelecimento

Rua 14, nº 756 — Telef. 724847
ESPINHO**Orlando**MALHAS
CONFECÇÕES

MODAS

ORLANDO RANGEL

Rua 19 nº 216 Telef. 720790 4500 ESPINHO

AGÊNCIA DE CONTRIBUINTES - CONTABILIDADE
E CONTENCIOSO - MEDIADOR DE SEGUROS**Antenor Pereira**

Rua do Quartel - tel. 722034 - SILVALDE - ESPINHO

Agora também no Ângulo das Ruas 18 e 19

Entrada: Rua 18 - nº 582 - 1ª Sala 5 - Tel. 723739

**PÁSCOA
FELIZ**RUA 19 Nº 1445
TELEF. 724804
ESPINHO

Loli Biju MODAS

Alberto TavaresPronto-a-vestir
para
Homem e Senhora
Rua 19, nº 230
tel. 723711
4500 ESPINHO**RESTAURANTE
ACTUAL, LDA**

PROLONGAMENTO DA RUA 19

... ANTA ...
ESPINHO
Tel. 725729**HORTO NI**Menilisa P.A. Bernardes de Oliveira
Sementes, Pesticidas e AdubosFlores naturais, Artificiais e Secas, Plantas de
Interior e de jardim, vasos, Ramos Bouquets.

Rua 29, nº 529 - Telef. 726335 • 4500 ESPINHO

PARA COMPRAR BOM CAFÉ

Casa ALVES RIBEIRO
Torrefactor de Café

ESTABELECIMENTO DE VENDA AO PÚBLICO

Rua 19 • Nº 294 • ESPINHO

**MOREIRA Oculista**
ÓPTICA

INSTRUMENTOS DE PRECISÃO

Rua 27 nº 700 — Telef 723806 — 4500 ESPINHO

**FINALMENTE CHEGAMOS**

O NOVO POSTO DE ABASTECIMENTO COM:

- OS BONS COMBUSTÍVEIS BP
- GASOLINA SEM CHUMBO
- 5 PROGRAMAS LAVAGEM - 5
- LOJA PARA ELE, PARA SI E PARA SEUS FILHOS

OFERTA GRÁTIS DE TEMPO DE ASPIRADOR
ESTAMOS NO NOSSO POSTO À SUA ESPERASociedade Comercial de Combustíveis Costa Verde, Lda.
Praça da Granja - 4405 VALADARES • Telefone 7626430
Na variante Granja-Espinho — em frente ao Hotel Solverde**JOSÉ
OLIVEIRA**
SOLICITADOREscritório:
Rua 19 — nº 410 - 1ª
Telefone 720093
ESPINHO**TALHO D'ANTA**

DE

Licínio Henriques da Silva

Venda de Carnes de Todas as Qualidades

Rua 32, nº 619 - Loja A Anta — Telefone 723827 (Talho)
Telefone 723249 (Residência) 4500 ESPINHO**MÓVEIS S. MARTINHO**Móveis, Estofos
Cozinhas por medida
Facilidades de pagamentoLoja 2 — Rua 26, nº 655 Telef. 726805
Loja 3 — Rua 23, nº 850 Telef. 756805
4500 ESPINHO**CAFÉ E RESTAURANTE
COPELIA**Almoços e Jantares
Servido à lista
Especializado em
Casamentos e Baptizados
Grande variedade de Petiscos
Rua 23 - nº 808 - Tel. 723152
ESPINHO

VOLEIBOL

ACADÉMICA DE ESPINHO É CAMPEÃ NACIONAL

Como se esperava a Ac. Espinho conquistou o título nacional da época 1989/90, após uma fase final de grande nível, com vitórias convincentes por

e que vem premiar o excelente trabalho que tem vindo a ser desenvolvido pelos academistas. Uma vez mais o título ficou em Espinho para

tante disputado e muito emotivo, com o Sp. Espinho a exibir-se em bom plano, com o brasileiro Edgar a suplantar o bloco academista, enquanto a

quando-se a Académica para uma vitória mais facilitada. Os derradeiros pontos foram disputados já como título nas mãos dos academistas.

No final a invasão de campo e a explosão de alegria de todos os espinhenses que se juntaram à festa dos novos campeões nacionais.

RESULTADOS:

Sp. Espinho, 0 — Ac.

Espinho, 3.

Leixões, 3 — Benfica,

1.

Grundig, 3 — Sporting,

2.

Classificação final: 1^ª Ac. Espinho, 32 pontos; 2^ª Benfica e Leixões, 31 pontos; 4^ª Sporting, 29 pontos; 5^ª Grundig, 26 pontos e 6^ª Sp. Espinho, 22 pontos.

SCE — Dimitar Dimitrov, Wladislaw Kustra, Fernando Castro, Pedro

Albuquerque, José Pedro, Edgar Machado, Carlos Natário, Jaime Filipe, Afonso Mourinho e Luís Moreira.

AAE — Miguel Maia, Miguel Soares, João Brenha, Paulo Brenha, Artur Silva, Alexandre Mendes, João Neves, António Barros, Rui Sérgio, Armando Brandão, José Carlos e Gonçalo Henriques.



Acabava de se consumir o primeiro título nacional para a Ac. Espinho.

3-0 sobre os seus mais directos concorrentes ao título — Leixões e Benfica — e a decisiva vitória em Alvalade sobre o Sporting.

Este conjunto de resultados permitiu que na última jornada, a vitória sobre o Sp. Espinho valesse a conquista do título, inteiramente justa

regozijo de todos os espinhenses.

A festa do título aconteceu no passado sábado, com o pavilhão do Espinho a registar mais uma enchente, com o público a incentivar insistentemente os novos campeões nacionais rumo à vitória.

O primeiro "set" foi bas-

AAE, um pouco nervosa, sentia dificuldades para segurar o adversário, acrescidas com a lesão do brasileiro Artur.

Depois de terem o 1^º "set" ao alcance, os "tigres" foram infelizes, aproveitando os "mochos" para vencer. Nos "sets" seguintes o Sp. Espinho quebrou, lan-

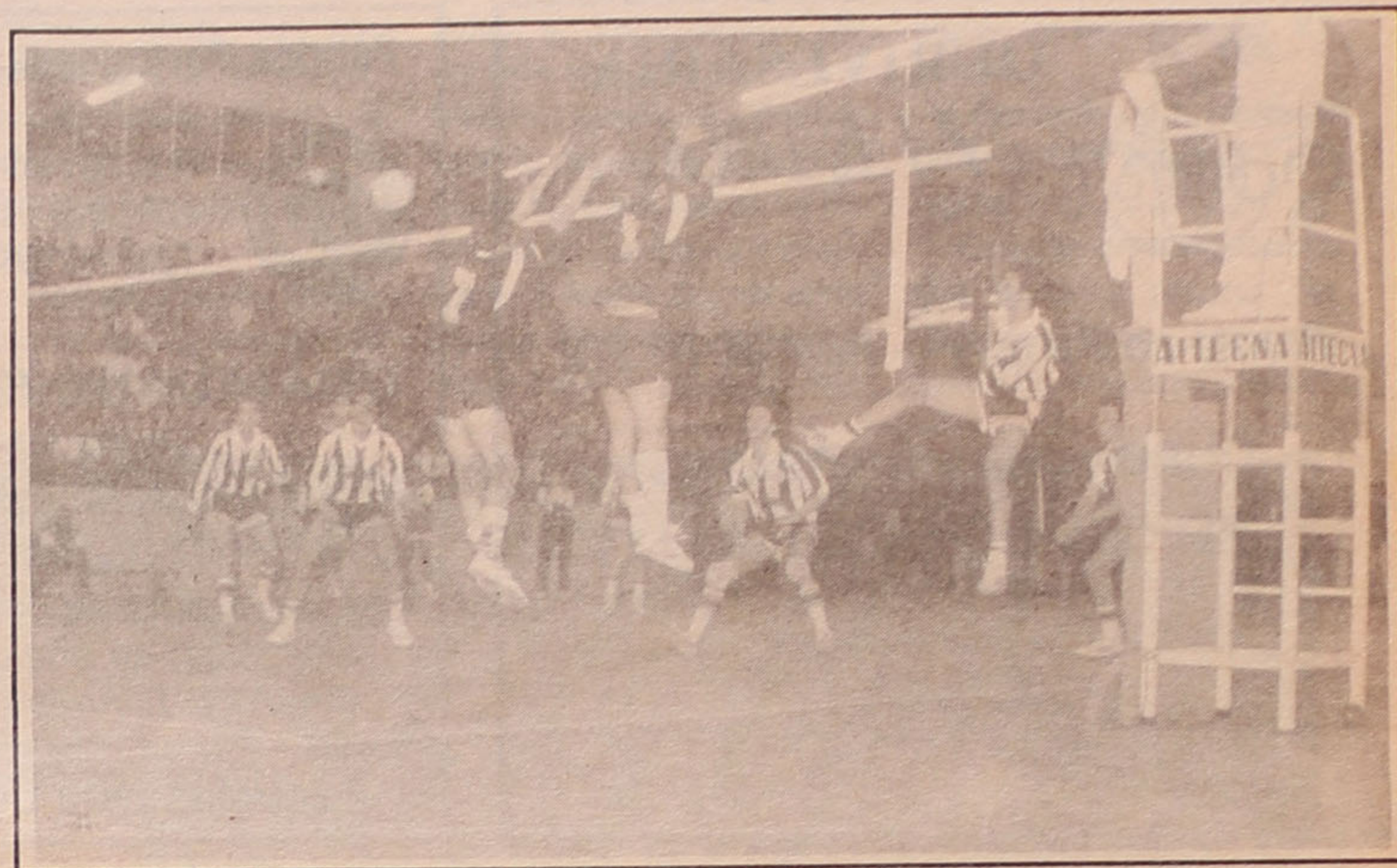

Apesar de derrotado, o Sp. Espinho dignificou sempre o jogo do título.

AS OPINIÕES

No final do encontro auscultamos a opinião de elementos ligados às duas equipas, bem assim como de Rolando de Sousa, presidente da Federação Portuguesa de Voleibol.

No lado academista encontramos enorme alegria pelo título acabado de conquistar, enquanto nas hostes dos "tigres" era a certeza do dever cumprido. Ao Sp. Espinho juntaram-se agora os academistas no rol dos campeões nacionais de voleibol.

Francisco Fidalgo (treinador-adjunto da AAE) — Finalmente o título! Custou muito, fo um parto difícil e assim tem muito mais sabor. Foi fruto de muito trabalho e concentração, com alguns dissabores, mas foi o resultado natural do caminho que percorremos, pois como dizia o poema que adoptamos por lema, "não havia caminho, nós é que o fomos fazendo".

Quanto ao apoio do público, jogamos em casa com o nosso público mais uma vez presente, o que foi decisivo, na medida em que esteve connosco do princípio ao fim do jogo.

Ruano Lacerda (director do voleibol da AAE). Não há palavras para descrever este momento. É uma alegria enorme.

A Ac. Espinho estava a precisar deste título, que vai ser a grande mola impulsora para os próximos anos, já que encontramos o grupo ideal para continuar a trabalhar. Este grupo vai-se manter e vamos conquistar mais títulos e novas alegrias. Hoje é a festa do clube e da cidade pois o mais importante é que o título ficou em Espinho.

Nesta hora de alegria não nos podemos esquecer do Luís Maia, que andou anos e anos a trabalhar para o voleibol da Académica. Aqui lhe deixo a minha homenagem.

Miguel Maia (cap. da AAE) — Demonstramos uma vez mais que somos a melhor equipa a nível nacional.

No 1^º "set" estávamos nervosos e sentimos um bocado a responsabilidade do jogo. Depois conseguimos controlar-nos, conquistamos ponto atrás de ponto e alcançamos uma vitória normal.

Deixo uma palavra de apreço a todos os espinhenses que acreditaram na Académica, mesmo nos momentos maus do início da época.

Mas fomos campeões apesar de certos jornais nacionais, como "O Jogo" e o "Jornal de Notícias", sempre nos apontarem para o 3^º ou 4^º lugar, metendo

sempre o Benfica e o Leixões à frente. Esperei por este momento para dar esta "bofetada" a esses senhores jornalistas e dizer que a Académica conseguiu sobreviver e lutar até ao fim para dar este título nacional a tanta gente de Espinho que o merece.

Tomás (orientador do Sp. Espinho) — Este jogo, por acaso, coincidiu em se disputar em Espinho, com duas equipas da terra, em que estava em causa um título para a Académica. O Espinho encarou este jogo com a dignidade com que encara os jogos todos, procurou jogar para ganhar, criando dificuldades à Académica.

O jogo decidiu-se no 1^º "set", equilibrado, em que o Espinho jogou bem e podia ter ganho, o que valorizaria o espectáculo, já que o jogo ficaria muito mais equilibrado e emotivo.

Julgo que o campeonato está bem entregue, a Académica demonstrou que é uma grande equipa, foi a mais regular desta fase final, ganhou muito bem e a cidade de Espinho está de parabéns.

O encontro, embora não tenha sido muito jogado, foi emotivo e por ter decidido um título nacional em Espinho, com duas equipas espinhenses como intervenientes, de-

monstra que a cidade é um centro importante de voleibol.

Rolando de Sousa (presidente da F.P.V.) — O título fica entregue à melhor equipa nacional, pois a Académica provou na 2^a fase ser a melhor, ganhou e bem.

No jogo entre as duas equipas de Espinho, a Académica portou-se ao nível de um campeão e foi muito secundada pelo Sp. Espinho, que valorizou extraordinariamente a sua vitória, já que se portou em campo com dignidade, jogando o que podia e sabia.

Assistiu-se a um excelente espectáculo de voleibol que dignificou não só a modalidade como também o desporto nacional.

Apesar das atoardas que se disseram durante a semana, e que antecederam este grande jogo, veio-se a provar que público e jogadores se portaram com dignidade, outra coisa não seria de esperar do público espinhense.

Foi feito um esforço muito grande pelos dirigentes academistas e a Ac. Espinho ganhou porque de facto é a melhor equipa. De parabéns fica o voleibol espinhense, que vê mais um clube da terra a inscrever o seu nome como vencedor de um campeonato nacional.

"MOCHOS II — A VITÓRIA DOS MOCHOS"

Exibiu-se em estreia mundial, no último sábado na cidade de Espinho, o tão ansiado filme "Mochos II — A Vitória dos Mochos", que foi visto por centenas de entusiastas que acorreram à sala de exibição, provocando mais uma enchente, prova cabal do interesse e paixão que a "indústria cinematográfica" continua a despertar, principalmente na nossa cidade.

Após o estrondoso êxito de bilheteira que constituiu o filme "Os Mochos", os produtores trataram de pôr em marcha esta continuação, pretendendo manter o êxito que o primeiro da série despertou na opinião pública.

O realizador deste novo filme é o mesmo, mantendo-se igualmente todo o elenco composto pelas principais estrelas do nosso país e dois consagrados artistas brasileiros, bem como todos os técni-

cos envolvidos no projecto "Mochos", que tantos elogios têm merecido.

O argumento do filme é bastante cativante, narrando a saga dos já nossos conhecidos "Mochos" e as várias peripécias que os levaram a derrotar todos os seus adversários, recheado de movimentadas cenas onde reina a emoção e o "suspense" e onde os efeitos especiais, principalmente sonoros, são espectaculares.

Dado o interesse que o tema desperta, e o já de antemão assegurado êxito de bilheteira, fala-se já que a saga dos "Mochos" poderá continuar no próximo ano, com os nossos heróis a envolverem-se em novas e emocionantes aventuras, paras grande entusiasmo dos seus inúmeros fãs.

Esperemos então pelo... "Mochos III"!

HENRIQUE GOMES

Morell - Morenos, Lda

IMP. - EXP.
Fábrica de Relógios de Coluna e Parede



RUA 20 Nº 1536 • APARTADO 169
TELEFONES 724805 - FAX 726902
4502 ESPINHO CODEX

Aos
Clientes
e Amigos
uma
Páscoa
Feliz



Vista-se a si e à sua família

RAICA

Pronto a vestir - Homem e Senhora
Instituto de Beleza

★ ★ ★ ★

Rua 62 nº 101 - Telef. 722896
4500 ESPINHO



OURIVESARIA
VIEIRA

Frente ao Parque — Rua 23, Nº 512

OURO — JÓIAS — PRATAS
RELÓGIOS — FILIGRANAS

Fábrica Comprovadores
SOMAR
Rua 23, nº 512

Fábrica Portuguesa de ETIQUETAS, LDª



Rua 20 • Zona Industrial • Apartado 121
4502 ESPINHO Codex • PORTUGAL
Telef. 721567 • telex 27793 FPEP

QUALIDADE EM ETIQUETAS

ETIQUETAS EM ROLOS E PLANOS

EM PAPÉIS AUTO-ADESIVOS COM E SEM RELEVO
IMPRESSÃO EM VÁRIAS CORES E FORMATOS
ETIQUETAS PARA EMPACOTAMENTO DE CHÁ

Etiquetas para Companhias Aéreas



EU E TU

Rua 19, nº 839 (Entre as Ruas 28 e 30)
Telefone 721752 ESPINHO

★ ★ ★

Temos os mais variados modelos de
BRINQUEDOS E BIJOUTERIAS

Antes de fazer as suas compras da Páscoa

VISITE-NOS

VEJA... E SERÁ MAIS UM CLIENTE
SOMOS A CASA QUE FALTAVA EM ESPINHO



RIBEIRO

JOÃO RIBEIRO & RIBEIROS, LDA

**SUPERMERCADO
ARMAZENISTAS**

SUPERMERCADO:

Rua 23 nº 229 — ESCRITÓRIO: Rua 23 nº 231

ARMAZÉM:

Rua 20 nº 343 — TORREFACÇÃO: Rua 26 nº 324

Telef. 720646 — P.B.X.

ESPINHO

S I S S I

PRONTO A VESTIR

RUA DEZANOVE, 392 • TELEF. 72 05 02 • 4500 ESPINHO

PÁSCOA PERFUMADA



1.100 LOJAS EXCLUSIVAS NO MUNDO

ESPINHO — Edifício das Palmeiras — Rua 8

PORTO — C. Comercial Brasília — Loja 213 — 5ª Piso — 3ª Fase

GAIA — C. Comercial Continente — Loja 27

Livraria ALPHA Papelaria

- Livros - Revistas - Jornais
- Artigos de Escritório
- Material Escolar
- Brinquedos - Utilidades
- Selos C.T.T.



Um livro de qualidade
é a melhor prenda da Páscoa

Visite-nos: Além de livros pode ver e apreciar Jogos Didácticos
(Playmobil, Majora e Toy), Máquinas de calcular, Brindes e Utilidades
a seu gosto e aos melhores preços

Rua 12, nº 774 (ângulo das ruas 12 e 25)
Tel. 721150 • 4500 ESPINHO

RONDA PELAS COLECTIVIDADES DA NOSSA TERRA

"OS MAGOS FUTEBOL CLUBE DE ANTA"

NO NOSSO ANIVERSÁRIO, QUEREMOS COMO PRENDA A LEGALIZAÇÃO DA NOSSA SEDE

"Os Magos da Bola" foram a sugestão para o seu nome. Quem os fundou foi um grupo de rapazes em 5 de Maio de 1972, acabados de regressar das ex-colónias portuguesas. De então para cá, algumas vezes com baixos e outras com altos, o clube tem se afirmado e é um dos mais representativos da freguesia de Anta.

Presentemente vivem uma situação delineada com o processo da legalização da sua sede. A participação da equipa de futebol no campeonato concelhio também não é de molde a deixar satisfeitos os seus apaniguados. Estamos a falar evidentemente dos "Magos Futebol Clube de Anta".

Manuel Silva (chefe da secção futebol senior), Jorge Sá (presidente) e Manuel João (vice-presidente da direcção) puseram-se à nossa disposição para falar do passado e do futuro da colectividade e também de todos os seus anseios.

- Como surgiu a ideia da fundação de "Os Magos Futebol Clube de Anta"?

- Em 1971 um grupo de rapazes regressados da guerra nas ex-colónias juntava-se ao fim-de-semana para dar uns toques na bola e logo surgiu a ideia de se criar um clube de futebol. No entanto só em 1972 é que o clube foi fundado.

- Qual o motivo que vos levou a chamar à colectividade "Os Magos Futebol Clube de Anta"?

- No ano da fundação do nosso clube estava em exibição o filme "Os Magos da Bola" que foi visto por muitos que estiveram ligados ao surgimento do clube e a maioria era da opinião que fosse dado ao mesmo o nome de Magos. Dessa maneira acabou por surgir o nome da colectividade.

- Quem foram os fundadores dos "Magos"?

- Manuel Silva, Fernando Fernandes, Pereira de Sousa, Alberto Marques, António Sabença e Alcino Sabença foram os primeiros a ter a ideia e a querer levar à frente o projecto da criação do clube. Posteriormente vieram outros que também foram importantes no desenvolvimento e consolidação dos "Magos".

- Se no começo "Os Magos" eram pouco mais do que um grupo de amigos que se juntava ao fim-de-semana pra realizar um jogo de futebol, hoje o clube é

muíto mais que isso. Presentemente quantos associados e atletas têm vocês?

- No presente o número de sócio atletas é de 126, mas já tivemos 222 sócios.



Estes são os sócios pagantes que estão divididos em três grupos a saber: sócio normal que existe em todas as colectividades, sócio benemérito que no mínimo paga o dobro do associado normal e o sócio atleta. Há depois meia dúzia de sócios menores que contribuem com uma quota mínima mas que ajudam.

- Esses são por assim dizer os sócios pagantes, mas vocês têm outro tipo de sócio?

- Em Assembleia Geral recente, por proposta da direcção aprovada por unanimidade, foi criada a categoria de sócios honorários. Se por um lado ficamos satisfeitos com o facto da autorização da Assembleia para a criação desta categoria de sócios, sentimos alguma tristeza de só ter sócios honorários a título póstumo, como seja Mário Rocha, Guimarães da Silva e Manuel Rocha, este, à data

do seu falecimento, em Janeiro último, presidente da Assembleia Geral.

- Em quantas modalidades desportivas participamos atletas dos "Magos"?

- Presentemente só estamos a participar em futebol e temos atletas em três escalões: juvenis, seniores e "veteranos".

- Que outras modalidades participou já o clube?

- Em tempos tivemos em actividade a secção de atletismo, mas dificuldades de vária ordem impediram que a mesma continuasse em actividade. Estamos a pensar em reactivar a secção, assim como também estamos empenhados em criar condições para organizar torneios de damas, dando assim corpo a um velho sonho do nosso muito querido ex-presidente da Assembleia Geral, Manuel Rocha.

- Disseram que acabaram com o atletismo por dificuldades várias. Querem especificar quais?

- Os nossos atletas praticavam atletismo chamado de "ao pé da porta", mas mesmo assim era necessário transportes para os mesmos. Como não tínhamos transporte próprio nem subsídio para as deslocações dos atletas era insuportável financeiramente manter a secção. Acontece



ainda que não queremos entregar os atletas a um qualquer mas sim a quem entenda o mínimo de atletismo, facto que até à data não nos tem sido possível. Estas são as duas razões principais porque está sem actividade a secção.

- Dedicam os "Magos" uma atenção especial aos escalões de formação?

- Neste momento não há

condições no nosso clube para uma atenção especial para com os mais jovens. No entanto quero ressaltar que esse tem sido um campo em que as direcções dos "Magos" muito se têm empenhado. Ainda no ano passado vencemos um torneio organizado pela Junta de Freguesia de Anta.

- O que é feito desses campeões?

- Presentemente estão todos ou quase a jogar em clubes federados das redon-

para cada clube, de maneira a que cada qual pudesse desenvolver a sua actividade?

- Naturalmente que ninguém está à espera de um recinto próprio para desenvolver o futebol juvenil. No entanto entendemos que o mesmo pode ser desenvolvido depois de uma captação feita em todos os locais da freguesia, que daria lugar à formação de uma equipa forte em representação de Anta. Esta é uma

entendemos. E dizemos mais: a formação de outra equipa com os vários escalões de futebol juvenil acabaria por permitir a rotação de um outro jogador que não estivesse apto a integrar de pronto o Sp. Espinho.

- Advogam a criação de um clube satélite dos "tigres"?

- Exactamente. Pensamos que seria o próprio Sp. Espinho que acabaria por colher os maiores dividen-



dezas.

- Perante situação tão rissonha, vão "Os Magos" deixar que o futebol juvenil no clube esteja parado?

- Nesta altura estamos numa fase de captação junto das escolas e outros locais públicos para reactivar os escalões de formação dos 11 aos 16 anos. Há no entanto de nossa parte alguma dificuldade em manter os miúdos uma vez que falta um plano de continuidade do futebol juvenil nos clubes populares.

- Já alguma vez pensaram em federar o clube nos escalões de formação?

- Tudo é possível e não é uma situação fora de questão. Só que para tal ser possível era preciso que tivéssemos ou pudessemos dispor de instalações que nos permitisse avançar com a ideia. De momento tal não acontece.

- Não estão vocês por acaso à espera que a autarquia construa um campo

situação que entendemos ser possível ser posta em prática.

- Não irá essa ideia enfraquecer o trabalho que o Sp. Espinho está a desenvolver no futebol juvenil?

- Entendemos que será precisamente ao contrário. Essa ideia a ser concretizada serviria para chamar mais jovens à prática do futebol, o que logo iria permitir um maior campo de escolha. Posteriormente era normal que os mais dotados procurassem um clube com outras estruturas desportivas para uma maior valorização, e então o Sp. Espinho estaria numa situação de privilégio, não encontramos motivos para que o Espinho pudesse vir a ser prejudicado.

- A formarem-se as tais equipas do futebol juvenil em Anta serviriam elas como uma primeira selecção de jogadores a ingressar no Sp. Espinho?

- De facto é assim que

dos. No entanto, muito embora o Sp. Não fosse alheio ao trabalho a ser feito, seria o clube satélite a traçar os métodos de trabalho.

- Deixemos por ora o juvenil e falaremos de estruturas desportivas. Não pode a autarquia dar um campo a cada clube de concelho. Como vão "Os Magos" conseguir instalações desportivas próprias?

- De facto em Anta não pode haver um campo para cada equipa já que somos oito. No entanto não estamos de acordo com a maneira como está a ser utilizado o campo de Cassufas. E já agora gostaria de exprimir a nossa ideia sobre a maneira como o campo está a ser utilizado. Quando o campo foi construído foi dito que o mesmo era para ser utilizado pelos clubes da freguesia e isso de facto não acontece. O campo tem vindo a ser utilizado priori-

(Cont. na página 11)

A VARINA**ESPECIALIDADES:**

- Arroz de Marisco • Lulas • Caldeirada
- Bacalhau • Rojões
- e as famosas Papas de Sarrabulho

SERVIMOS PARA FORA

Rua 2 nº 1269 • ESPINHO
Telef. 724630

Aos
Clientes
e Amigos
uma
Páscoa
Feliz

**CHARCUTARIA****"JINGA"****A CASA DOS PRESUNTOS DE ESPINHO**

Fornecedora dos Talhos, Supermercados, Cantinas,
Hóteis e Restaurantes.

Especializada em carnes fumadas e enchidos
oriundos das melhores regiões do País, incluindo as
célebres alheiras de Mirandela.

Temos também uma grande variedade de produtos
congelados: Frango recheado, perna de Perú recheada
e natural, perna de Borrego, Coelhos, Camarão, Berbigão,
Delícias do Mar e muitos outros produtos da "Pesca Nova".
Tudo aos melhores preços do mercado.

Visite-nos e confirmará
Rua 18, nº 781 (Junto ao mercado) Tel. 726950
4500 ESPINHO



**SALÃO DE CHÁ
E CONFEITARIA**

Seus proprietários desejam a todos os seus estimados
clientes e amigos uma PÁSCOA FELIZ.

Telefone 726456
Ângulo das ruas 11 e 22, Nº 361 — 4500 ESPINHO

Ourivesaria**Confiança**

1890 — 1990

Joalheria
Ouro
Pratas

Relógios de Pulso e Bolso
Relógios de Mesa e Parede

RUA 19

4500 ESPINHO

**TELE - ROCHA, LDA.**

Av. 24, nº 771 - Frente à Feira

TELEF. 721612

4500 ESPINHO

COZINHAS POR MEDIDA

ORÇAMENTOS GRÁTIS

GRANDE EXPOSIÇÃO DE CANDEEIROS

MONTAGEM GRÁTIS POR PESSOAL ESPECIALIZADO

ELECTRODOMÉSTICOS

AS MELHORES MARCAS

COM ASSISTÊNCIA TÉCNICA PARA TODAS

COSTA VERDE**ESCOLA DE CONDUÇÃO ESPECIAL**

*Deseja aos seus estimados
alunos e familiares*

UMA PÁSCOA FELIZ

Rua 16, nº 1139 - 4500 ESPINHO • Telef. 724010

FOTO DIN

LEONEL MARTINS PAULINO & Cª LDA

Rua 19, nº 198 - 2ª
Telef. 725239



Apartado 124
4500 ESPINHO

CANAL 12**CLUBE DE VÍDEO**

Aluguer de filmes de vídeo
Aluguer de filmes musicais
Venda de cassetes virgens e rebobinadores
faça-se sócio do Canal 12. Inscrição sem jóia.
Rua 15, nº 225 ESPINHO

Casa Silva

João António Jesus da Silva
Camisaria - Malhas

Pronto-a-vestir



Homem e Senhora

Rua 23, nº 345 - Tel. 721085 • 4500 Espinho

"OS MAGOS FUTEBOL CLUBE DE ANTA"

(Cont. da página 9)

tariamente pelo futebol feminino do Académico Clube de Espinho, pelos "Unidos do Belenenses", pelo hóquei em campo da Académica de Espinho e outros que não são da freguesia. Pedimos com bastante antecedência o campo para as comemorações do nosso aniversário e já nos disseram, que não há hipóteses de cedência. Acabamos por ter um óptimo campo na freguesia de Anta mas os clubes locais não o utilizam.

Respondendo à pergunta que fez, entendemos que não será fácil aos "Magos" ou a qualquer outro clube ter instalações próprias, mas será possível aos clubes de Anta uma maior ocupação do campo de Cassufas.

Já fizeram os clubes de Anta as diligências necessárias junto da Câmara para que seja dada a possibilidade de ocupação em tempos mais dilatados do campo de Cassufas pelos clubes antenses?

Já e a resposta foi que seria dada prioridade aos clubes federados. Em parte assim é mas também há os privilegiados em relação à maioria. Em reunião dos presidentes dos clubes de Anta com representante da Câmara foi dito que sempre que a Federação do Futebol Popular do Concelho de Es-

pinho precisasse do campo o mesmo seria cedido. No entanto desta forma a situação não é fácil já que os clubes terão de pedir à Federação e só depois esta vai junto da Câmara solicitar o mesmo. Todas estas solicitações e mais solicitações toma o esquema demasiado burocrático e enquanto não houver um campo em cada freguesia as coisas estão neste pé.

- Não tem sido fácil a acção da actual direcção de "Os Magos".

- Costumamos dizer que a actual direcção é marcada pela infelicidade. Primeiro o facto da nossa sede estar fechada, seguindo a má classificação da nossa equipa de futebol no campeonato concelhio, e como se tudo isto já não chegasse



deu-se recente a morte do nosso querido Manuel Rocha, pessoa estimada por todos os associados. Tudo isto marca de forma negativa uma direcção.

- A falta da sede tem vos criado muitas dificuldades?

- A questão da nossa sede

é um desfilar de problemas que parece não ter fim. Depois de ter ruído parcialmente foram feitas obras para que pudesse voltar a funcionar, só que logo começaram a colocar-nos problemas para que pudesse reabrir. Recorremos para o Governador Civil, Câmara Municipal, Junta de Freguesia e outras entidades mas até hoje a sede tem estado fechada por falta de legalização.



Jorge Sá e Manuel João: presidente e vice-presidente de "Os Magos Futebol Clube de Anta".

- Mas que há para a sede estar fechada por falta de legalização?

- Em 1985 disseram-nos que não podíamos abrir a sede porque não tinhamos lavabos. Deitamos mão à obra e os lavabos foram feitos com condições de higiene superiores a metade dos cafés de Espinho. Depois de uma primeira legalização feita pelo Delegado de Saúde que entendeu a sede ter as condições necessárias para reabrir, vieram-nos dizer que nos faltava uma condição, que ao abrigo da lei de 1985 não era necessária mas ao abrigo da lei em 1987 já era. Referimo-nos à acústica.

Tudo teve que voltar ao início e após uma medição dos valores acústicos, que nos custou 60 contos, ar-

rancamos com as obras que nos ficou por 700 contos. Quando pensávamos que finalmente a nossa sede ia ser reaberta, fomos postos perante a situação de que há fuga de som em valores superiores aos permitidos por lei. Seriam precisos agora mais 500 ou 600 contos e ainda assim sujeitos a que não ficasse a obra como devia ficar. Tudo isto porque por cima da nossa sede está uma casa

que não está ocupada nem tem jeito de vir a ser.

É preciso que as pessoas entendam que um clube como o nosso não tem capacidade financeira para poder dispor de pronto de 2 mil contos para gastar. Que nos legalizem a sede para conseguirmos receitas para fazer as obras necessárias.

- Quem está a travar o processo?

- A lei, que hoje é uma e amanhã é outra. Quando em 1985 pedimos a legalização tudo estava bem, só que em 1987 foi publicada outra lei e que impedia de abrir com as condições necessárias. O Governador Civil é que pode ou não autorizar a reabertura da nossa sede.

- Como se não bastasse os problemas com a sede, também a equipa de futebol

tem causado alguns problemas e não desportivamente correspondido às expectativas?

- De facto assim é para nossa consumição. Reforcamos-nos no começo da época, fomos buscar o Eduardo para orientar a equipa, técnico com provas já dadas e que foi o primeiro campeão do campeonato concelhio, mas os resultados não aparecem e os jogadores andam descrentes. Estamos no entanto convencidos que esta fase menos boa vai ser ultrapassada. Somos uma equipa disciplinada que não entra no campo de intimidação ao árbitro e não vamos querer mudar a nossa maneira de estar tão perante as derrotas como perante as vitórias.

- Além do futebol vocês desenvolvem actividades culturais. Querem falar dessa outra faceta da colectividade?

- De facto temos levado a efeito várias realizações de índole cultural. Fados, concursos e bailes são as nossas principais actividades ao longo de cada ano. Em determinada altura de cada ano é organizada uma excursão a determinado ponto do país para os nossos associados. Também uma vez ou outra realizamos programas de variedades com artistas da nossa zona.

- Um momento alto da vossa história.

- "Os Magos" têm os seus pontos altos da sua história no futebol de salão, onde de facto são qualquer coisa de espectacular. Já ganhamos o torneio do Sp. Espinho, da DAC, mais de uma vez em S. Paio de Oleiros e fomos duas vezes finalistas vencidos no torneio da Ac. Espinho. Antes de entrarmos no campeonato de futebol



popular do nosso concelho, "Os Magos" dedicavam-se à prática do futebol de salão e tínhamos sempre grandes equipas.

Quanto ao futebol de onze os nossos momentos altos aconteceram com a conquista de duas Taças da Federação do Futebol Popular do Concelho de Espinho. Caso curioso que na primeira final quem ganhou foram os "Leões" mas depois de um recurso da nossa parte a vitória foi-nos atribuída, só que os "Leões" nunca chegaram a devolver a taça.

- Vosso orçamento para a época em curso?

- Globalmente estamos a prever gastar durante este ano 2.516 contos. Nestes valores estão incluídas todas as nossas despesas previsíveis, como aquisição de equipamentos, obras, aluguer de pavilhões, etc.

- Para onde vai a grande parte do orçamento?

- Vai naturalmente para obras a realizar na nossa sede.

- Que objectivos do clube no imediato?

- Legalização da nossa sede. De momento esse é o objectivo único de todos os membros da direcção. Mais que qualquer resultado desportivo, queremos a reabertura da nossa sede. No dia 5 de Maio comemoramos mais um aniversário e a melhor prenda que nos podiam dar é a autorização para reabrir a nossa sede.

FONSECA

MODAS - TECIDOS

ESPINHO

Rua 19, nº 275 - Telef. 720413

Sapataria CHARME I

Rua 20, nº 682

Sapataria CHARME II

Rua 23, nº 459

Manuel Martins Assunção

Telef. 724931

Encontre-se com a moda em fios de tricot
Outono/Inverno 89/90

NA

Boalã

Faça-nos uma visita, compare os preços
e será mais um cliente da BOALÃ
Representante para Espinho, Ovar e

S. João da Madeira dos fios para tricot Espanhóis STOP

Loja 1 — Rua 14, 647 — Telef. 722191 — 4500 ESPINHO
Loja 2 — Centro Comercial Garrett, loja 15 — Telef. 54185
— 3880 OVAR

Livraria Papeleria ZÉ

de

José Alfredo Soares Rodrigues

Tabacaria e Fotocópias

Agente de Totobola e Totoloto

Rua 19, nº 1451 • Telef. 724887
ESPINHO

L *Levandaria Linalva®*

- Tinturaria
- Limpeza a sêco
- Roupa branca
- Limpeza de Antílopes
- Pintura e arranjos em couros
- Cerzidos

*Esperamos a sua visita
Com prazer o atendemos*

Rua 28, nº 590 — ESPINHO (junto à Feira) • Telef. 726951

Aos
Clientes
e Amigos
uma
Pascoa
Feliz



MERCADO PASSY

NO CENTRO COMERCIAL SOLMAR

Seu lema: é bem servir
Um mercado ao seu dispor

☆☆☆

Rua 19, Nº 855 r/c
4500 ESPINHO

ÓSCAR

PRODUTOS ALIMENTARES

Rua 62-358 - Telef. 720030 - 4500 ESPINHO



Drogaria Centeno
de
António Gr. Centeno

Ferragens - Ferramentas - Tintas - Cutelarias - Ménage

Rua 20, nº 1066 • 4500 ESPINHO

Tinturaria e Lavandaria

A NOVA DE ESPINHO

Lavados a seco com rapidez • Tintos em todas as cores
LUTOS RÁPIDOS em 24 horas

Rua 22, nº 495 - ☎ 721074 ESPINHO



PADARIA E CONFEITARIA

FORNO DE ESPINHO, L^{DA}

ESPECIALIDADES EM:

Pão Holandês, Pão Tigre, Pão Centeio,
Pão Espanhol, Pão D'Água (exclusividade)
Pão de Flocos, Salgadinhos e Pizzas

Trança de Carnes, Bola de Carnes com Queijo Mosarella,
Bolo Rei do Forno, Bolo de Uvas com Nozes, Bolo Escangalhado,
Regueifa Doce

**A DIFERENÇA
FABRICAMOS A QUALIDADE**

Rua 19, nº 1278 — Telefone 725338 — 4500 ESPINHO



LAVANDARIA A SÊCO

VESTUÁRIO DE HOMEM E SENHORA
— VESTIDOS DE COMUNHÃO E NOIVA
— CORTINAS E TAPETES DE ARRAIOLOS
ENGOMADOS DE TOALHAS BORDADAS
E COLCHAS DE RENDA, ETC.

Rua 19 nº 359 e 370 — Telef. 721266 — 4500 ESPINHO



- Vídeo Protecção
- Luz e Som Profissional
- Alta Fidelidade — TV — Vídeo
- Informática e Equipamento de Office Automation
- Telecomunicações
- Calculadoras e Registadoras Cassio e Citizen
- Discoteca

PREÇOS EXCEPCIONAIS — **CONSULTE-NOS**

Rua 62, Nº 73 — Telefone: 722261 — Fax 726058

Sapataria PEPE

CALÇADO PARA HOMEM, SENHORA E CRIANÇA
E CONSERTOS
CALÇADO DESPORTIVO COM DESCONTOS

Av. João de Deus, 1996 — Telef. 726901
ESPINHO

PEIXARIA

CENTRAL

Rua 23 • Tel. 720146 • ESPINHO



"A CONCHARINHA"

ARTIGOS PARA HOMEM, SENHORA E CRIANÇA
— MIÚEZAS —
PRODUTOS DE BELEZA *HORMETA*

Malhas à Mão e à Máquina

Rua 18 nº 730 • Telef. 722206
Mercado Municipal

Resid. 723254
4500 ESPINHO

ESPINHO, 5 - BENF. C. BRANCO, 0

À ALTURA DE UM CANDIDATO

Jogo no Estádio Comendador Manuel Oliveira Violas, em Espinho. Árbitro: João Mesquita (Porto), co-adjuvado por Casimiro Martins (banc.) e José Magalhães (sup.).

Disciplina: cartão amarelo para Nito (33m).

ESPINHO — Matos; Eliseu, Sousa, Kongolo e Nito; Nelo, Aziz (Marcos António, aos 62m) e Ado; Rui Neves, Rui Filipe (Zezé Gomes, aos 62m) e Vitorino.

BENFICA C. BRANCO — Vitor Alves; Amadeu, Chico, Rui Melo e Vieira (Celestino, aos 45m); Ramalho, Russiano (Tozé, aos 65m) e Cobra; Dito, Peres e Craveiro.

Ao intervalo: 2-0. Marcadores: Rui Neves (11 e 79m), Ado (34 e 88m, este de g.p.) e Kongolo (52m).

Com o campeonato a entrar na sua fase derradeira, na hora do tudo ou nada, o Sp. Espinho parece ter ressuscitado das cinzas e aparece com uma embalagem a querer dizer que tem "unhas para tocar guitarra".

Após um período em que a equipa andou um pouco à deriva, com vários jogadores a produzirem menos que o habitual, a formação espinhense nas duas últimas jornadas esteve à altura de um candidato à subida de divisão.

Os locais dominaram de princípio a fim o encontro e só uma única vez Matos correu o peri-

go de ser batido, enquanto do lado contrário Vitor Alves teve que se aplicar evitando mais golos na sua baliza. Neste encontro contra os albi-castrenses, a equipa da "casa" impressionou sobretudo pelo seu alto

ao intervalo a vencer por 2-0 e viram ainda um remate de Ado esbarrar na barra da baliza de Vitor Alves. O "score" ao intervalo espelhava o domínio absoluto dos espinhenses.

Na etapa complemen-

contro os espinhenses chegaram mesmo a desbobinar bonitos lances de futebol, para gaúdio dos seus associados.

Ao Espinho esperam-no batalhas difíceis nas jornadas mais próximas e será necessário toda a



rendimento no aproveitar das situações de golo criadas. Desta feita os locais estiveram mais homogéneos durante os noventa minutos, fazendo as compensações e abrindo e fechando consoante tinha ou não a bola.

Dominando por completo as operações, os espinhenses chegaram

tar procuraram os forasteiros jogar mais balanceados para o ataque, para isso fizeram entrar mais um avançado. Apesar da nova disposição dos visitantes, eram os "tigres" que mais lances de ataque produziam e com naturalidade foram construindo um resultado dilatado.

Na parte final do en-

determinação para desbravar o resto do caminho que falta em direcção à 1ª divisão.

No final do encontro a satisfação era geral nas hostes espinhenses, com o técnico Amândio a estar satisfeito pelo resultado alcançado, mas principalmente pela exibição dos seus comandados.

HÓQUEI EM PATINS

Disputou-se mais uma ronda dos diversos campeonatos onde estão envolvidas as equipas do Gulpilhares/ AAE, com a única derrota a surgir no escalão de juvenis — derrota em Paredes por 4-3.

Depois de terem comprometido a sua participação no campeonato nacional da categoria, os juniores acadêmistas continuaram a dar boa conta de si nas provas regionais.

No entanto o destaque da jornada vai para a vitória dos seniores em jogo a contar para a primeira eliminatória da Taça de Portugal. Não

foi fácil o triunfo dos acadêmistas perante o Académico da Feira que ao longo de todo o encontro foi um adversário incómodo. No entanto a equipa espinhense soube encontrar as soluções para se opôr com êxito ao seu opositor.

RESULTADOS

Infantis — Gulpilhares/ AAE, 2 - Paredes, 1

Iniciados — Gulpilhares/ AAE, 5 - Paredes, 2

Juvenis — Paredes, 4 - Gulpilhares/ AAE, 3

Juniores — Desp. Ordem, 2 — Gulpilhares/ AAE, 12

Seniores — Gulpilhares/ AAE, 2 — Ac. Feira, 0

GRIGNY EM ESPINHO

A Associação portuguesa de Grigny virá brevemente em digressão a Portugal, estando apazados alguns jogos para Espinho. A comitiva lusa-francesa é chefiada pelo presidente da Câmara de Grigny, Clube Vasquez, que em anteriores direcções de equipas espinhenses aquela localidade francesa tem recebido da melhor maneira as comitivas.

No dia 17 está marcado um encontro com os juniores do Sp. Espinho no Estádio Comendador Manuel Oliveira Violas; dia 18 haverá jogo com o Rio Largo no campo deste, às 18.30 horas. Haverá ainda a pos-

sibilidade de mais um amistoso com a equipa do Hotel Solverde que será realizado também no campo do Rio Largo. A concretizar-se este encontro o mesmo será no dia 19 pelas 15.00 horas.

O regresso da comitiva a terras francesas está previsto para o dia 20.

A comitiva francesa será recebida na Câmara de Espinho no dia 17 na parte da manhã. Esta visita da Associação Portuguesa de Grigny é como uma retribuição de anteriores visitas de equipas espinhenses aquela vila francesa, onde labutam muitos espinhenses.

INTER-HÓTEIS

Disputou-se mais uma jornada (11ª) do campeonato de futebol inter-hóteis, cabendo às equipas espinhenses sorte diferente. Enquanto o Praia-Golfe vencida mais um jogo e ascendia ao segundo lugar, o Hotel Solverde acabou derrotado pelo actual comandante e deixou praticamente de ter hipóteses de lutar pelo primeiro lugar.

O Hotel PraiaGolfe defrontou e venceu a modesta formação do Meridien por 4-0, mantendo a sua excelente "performance" de quatro golos por jogo, sendo até ao presente a formação mais realizadora.

O Solverde defrontou o Restaurante Prôa e apesar de ter jogado toda a partida em inferioridade numérica acabou por vender cara a derrota. Dispôs da melhor oportunidade e só a dez minutos do fim consentiu o golo do seu antagonista.

PRAIAGOLFE — Zé Manuel I; Bruno, Pinto, Jaime e Quim; Toninho, Zé Manuel II, Carlos e Rocha; Bino e Betinho. Jogaram ainda Pedrosa, Marco, Taveira e Eduardo.

SOLVERDE — Silva; Iglésias, Cordeiro, Capela e Carlitos; Daniel, Gonçalves e Correia; Nelson e Vieira.

CLASSIFICAÇÃO

	J	V	E	D	G	P
1ª — Rest. Prôa	11	10	0	1	34	- 9 31
2ª — PraiaGolfe	10	8	0	2	40	- 8 26
3ª — Batalha	11	6	2	3	19	-10 25
4ª — Solverde	11	4	4	3	14	- 9 23

HÓQUEI EM CAMPO 3º TORNEIO

INTERNACIONAL DA PÁScoa

Como já anunciamos em edição anterior, realiza-se amanhã e sábado o torneio de hóquei em campo da Associação Académica de Espinho, indubitavelmente o mais importante que se realiza em Portugal.

Os jogos terão lugar no campo de Cassufas, que embora seja o melhor pelado nacional ao serviço do hóquei em campo, é de desejar que o "IV Torneio Internacional da Páscoa" se realize já no futuro campo relvado de Espinho.

No dia 13, às 15.30 horas, defrontam-se as selecções seniores de Lisboa e do Porto, esta a formação vencedora da edição de 1989.

Pelas 17.00 horas o clube

organizador defronta a categorizada selecção galega de Orense.

No sábado, às 9.30 horas, disputam-se os 3ª e 4ª lugares do torneio entre as equipas vencidas na jornada inaugural.

Às 11.00 horas realiza-se a final e às 13.00 horas tem lugar, no local da prova, a distribuição dos prémios.

Haverá taças para as quatro equipas participantes e troféus para o melhor atleta do torneio, para o melhor avançado e para o guarda-redes menos batido.

Será ainda premiada a equipa mais disciplinada.

O troféu destinado do melhor atleta do torneio terá o nome do nosso jornal.

BASQUETEBOL

Ao vencer o Bairro do Cerco no recinto deste, a Casa do Povo de Espinho deu importante passo para ascender à 1ª divisão do campeonato do Inatel.

Jogando com garra, os espinhenses chegaram ao intervalo a vencer por 25-23, isto apesar das enormes dificuldades criadas pela equipa visitada.

Na segunda parte a equipa de Espinho foi sempre superior ao seu adversário e continuou a comandar o marcador. Na parte final a equipa local procurou dar a volta ao resultado, mas os espinhenses ti-

veram o discernimento necessário para guardar a preciosa vitória (65-60).

Seguem-se dois jogos bastante difíceis com a Câmara de Gaia e Banco Espírito Santo e Comercial de Lisboa (Porto). No entanto parece estar garantida a ascensão à primeira divisão. Os espinhenses são os comandantes isolados.

CASA DO POVO DE ESPINHO — Benjamim Ferro, Tomé Cardoso, António Conceição, Constantino Sousa, Manuel Silva, Álvaro Brandão e Marcos Reis.

FAMOPOL

ANTÓNIO DA SILVA MIGUEL

Fábrica de peças em Poliéster, Caixas para Atrilados, revestimentos em carrinhas, etc.

Esmoções — Anta — Tel. 720559/ 725318 — 4500 ESPINHO

MODAS J. GOMES

PARA HOMEM E SENHORA

— de José Gomes Fernandes —

Rua 8, nº 589 — Lojas 1 e 3

GALERIA SABINUS — 4500 ESPINHO

EX-GERÊNCIA DA VALLY

A FEIRA DO LIVRO DO ART PIM

Nos dias 7 e 8 do corrente mês, a criançada de Espinho teve oportunidade de conversar com o escritor Papiniano Carlos, autor convidado para a FEIRA DO LIVRO, uma iniciativa que partiu do ART PIM e do CENTRO LIVREIRO, ambas secções pertencentes à NASCENTE.

pois, como confessou, aos 14 anos sonhava um dia ser marinheiro, mas o facto de usar óculos não lhe viria a permitir seguir esse caminho.

Entretanto, foi escrevendo e publicando poemas em jornais e revistas, e foi sendo elogiado e solicitado a

difficil?", que todas as profissões são difíceis, a de escritor também. Todas elas necessitam de um tempo de aprendizagem e aperfeiçoamento, desde o sapateiro ao médico até ao próprio escritor ou poeta.

"Dos livros que escreveu, qual o seu preferido?" -

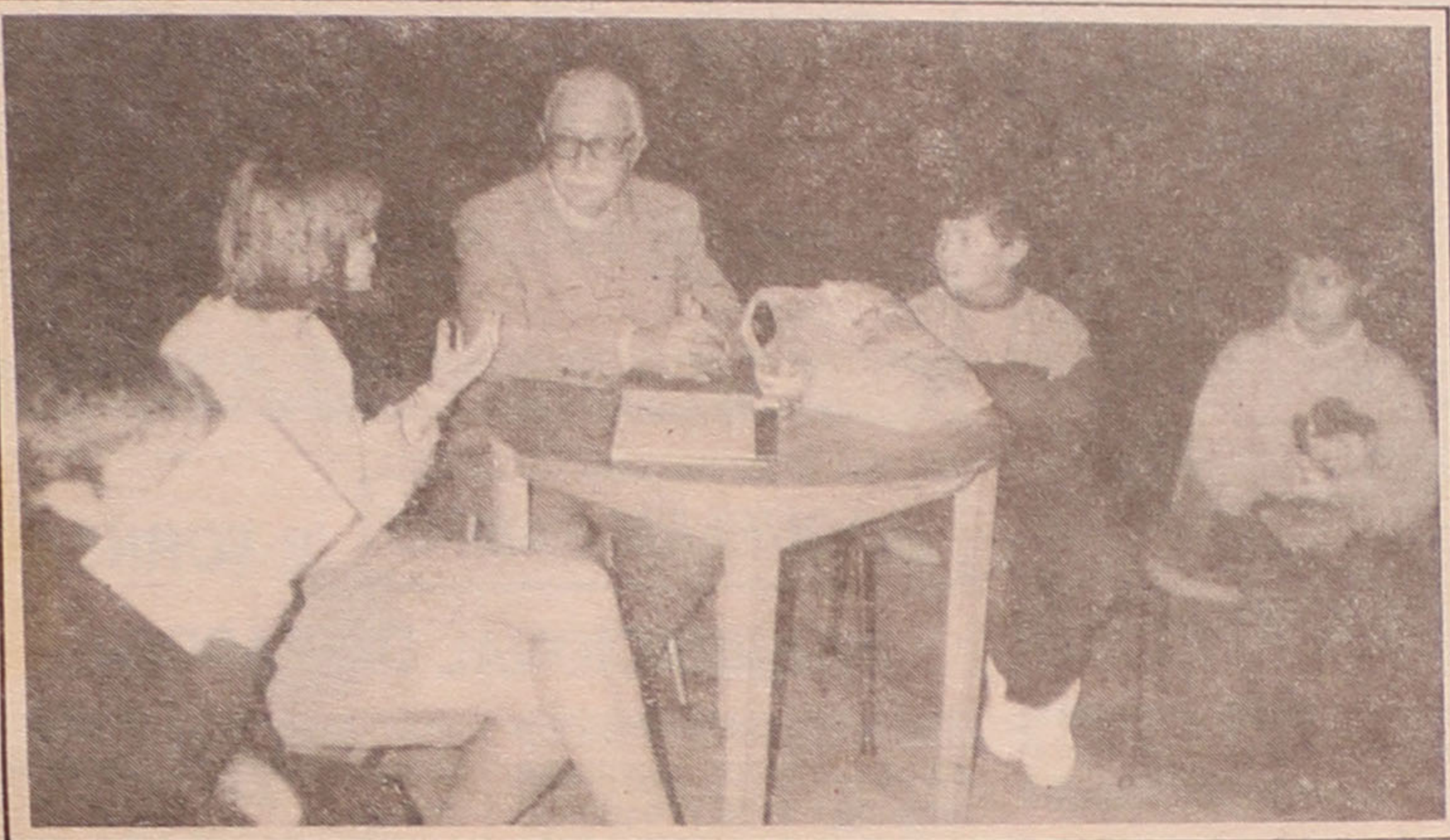

O escritor Papiniano Carlos atento às perguntas.

Foi no Auditório desta Cooperativa que tudo se desenrolou e onde se encontravam expostos alguns desenhos de pequenos autores, onde se poderia comprar livros de autores como José Vaz, Alice Vieira, Isabel Alçada, enfim, uma grande variedade de literatura para todos os gostos.

Papiniano Carlos dialogou com a pequena mas interessada assistência, constituída quase no seu todo por crianças, falando da sua vida, desde um certo sonho que a sua mãe teve quando ele estava para nascer, até ao seu gosto de pescar nas águas do Rio Douro.

O autor nasceu nos finais de 1919, tinha acabado a guerra, no seio de uma família que a princípio não aceitaria muito bem a sua profissão. Aliás o próprio autor nunca o tinha previsto,

escrever mais. O seu primeiro livro teria o nome de "Esboço", que o autor considerou como uma obra inacabada, no fundo uma experiência para um homem que assim começaria a tornar-se conhecido como escritor e poeta.

Uma coisa curiosa e interessante que Papiniano divulgou foi o facto de sua mãe ter sonhado que iria ter um filho poeta. Realmente, esse sonho tornou-se realidade - Papiniano Carlos ali estava, conversando com as crianças, dando a conhecer um pouco de si próprio, revelando a sua prisão, em tempos, devido a textos que escreveu, revelando o que significou para si o 25 de Abril de 74 - "Foi como se tivesse nascido de novo".

O escritor diria ainda, e respondendo à pergunta "Escritor é uma profissão

perguntaram-lhe; ao que Papiniano respondeu "Os livros que escrevo são como os filhos para a sua mãe. Talvez se tenha uma preferência por este ou por aquele, mas no fundo gostasse de todos".

O diálogo terno, terminaria com um aviso de Papiniano Carlos às crianças: "Cuidado com as estradas".

Realmente, é necessário que elas se acautelem e devemos ser nós, adultos, a ensiná-las como se comportar. E não é em relação a essas estradas de paralelos ou alcatrão, mas também àquelas que estão na cabeça de cada um - tal como referiu o autor, porque o futuro deste país também está dependente das crianças de hoje, futuros homens de amanhã!!!

Findo o diálogo com Papiniano Carlos, fomos

Roseunhos



Nada de falsas ideias. Não abduco do meu ritmo quinzenal. A charla de hoje é especial. Meia de encomenda e meia de impulso pessoal.

E, mais, hoje venho equipado. Como o acontecimento é de alegria, deveriam as cores ser vivas, gritantes. Mas é negra a vestimenta. Um negro que, ao contrário do convencional, não é de dor, não é de luto, não é de lágrimas. Um negro que, hoje, é de satisfação, de prazer, de lágrimas de contentamento.

Sim, porque a minha Académica, pela primeira vez no seu já mais de meio século de existência, acaba de conquistar um título nacional colectivo máximo. Uma proeza destas é sempre de festejar, e muito mais quando se trata de uma vitória em que foi preciso superar as maiores equipas portuguesas do vo-

leibol, sem deixar a menor dúvida quanto à justeza do título.

Há dois anos fora a conquista do título da divisão secundária, na época passada fora o de vice-campeão. Agora é o título máximo, a coroar uma obra bem estruturada, a premiar um espírito colectivo pouco vulgar, a comprovar que o êxito só pode obter-se com um trabalho persistente e bem ordenado, com uma programação cuidada e objectiva bem alicerçada.

Sem querer vem-me à lembrança uma velha fotografia encaixilhada que andou por tudo quanto foi sede da Académica. Era na praia, junto a uma daquelas barracas de madeira hoje só existente na memória dos menos novos. Um grupo de rapazes em fato de banho. Os dois irmãos Gaioso, Carlos Ramos, Manuel Rosado, uma cara conhecida mas não identificada e a figura grande do clube - Jerónimo Reis. Precisamente a primeira equipa de voleibol que houve em Espinho. Alguém deste sexteto pensaria nessa altura que cinquenta anos mais tar-

de os seus herdeiros seriam campeões nacionais?

E uma série de figuras se projectou na tela da minha recordação. A cabeça Higino Pires, cujo dinamismo fez criar raízes ao voleibol académico e empurrar à fundação da Associação de Voleibol do Porto. Eles são tantos os outros que, nas mais rudimentares condições, teimaram em manter a prática da modalidade, tantos que seria mau eu estar aqui a citar nomes, que a memória pode fraquejar e alguém se sentir discriminado por omissão.

Claro que, sendo os tempos outros, muita coisa tem sido alterada, mas penso que a rapaziada que hoje vive horas de euforia pelo sucesso conseguido ainda sentirá um certo amor pela camisola que envergam, não sendo o nome do clube que servem apenas uma designação semi-patronal mas sim algo que está dentro deles mesmos, que é uma parte da sua própria vida.

Mais êxitos para o futuro, quero-os? Sim, mas com o sincero e forte voto por que, repetindo a Académica à conquista do título máximo, o seu imediato seguidor na lista classificativa seja o Sporting de Espinho, para continuar a confirmar-se que Espinho é a capital do voleibol português.

CARLOS P. MORAIS

conversar com algumas crianças e registamos aqui as suas diversas opiniões.

O ALEXANDRE FERREIRA disse-nos que o que gostou mais foi da parte em que o escritor leu um excerto do livro "O Grande Lagarto da Pedra Azul", livro que aliás é muito do seu agrado. Gosta de ler, e de escrever ainda mais. Queria ser escritor porque, como nos disse, costuma imaginar e inventar histórias.

O RICARDO FIDALGO

gostou de tudo o que viu e ouviu e não pensa ser escritor porque, apesar de gostar de ler, não gosta de escrever. Os seus livros de leitura preferidos são os de aventuras, em especial "Os Cinco".

O CARLOS LUÍS gostou de ouvir a auto-biografia do autor. Quanto a ser escritor, ele disse-nos que se por um lado o atraía sê-lo - pois adora imaginar, criar histórias - já por outro lado, acha que não teria o tempo

necessário para exercer tal profissão.

O NUNO LACERDA gostou do momento em que o escritor leu parte de histórias, e disse-nos que não queria ser escritor porque, quando fôr grande, quer ser médico. O Nuno gosta de ler banda desenhada, sendo da sua preferência os livros do "Péti". Gosta mais de ler do que escrever, pois, escrever, para ele, exige um esforço físico maior: "Para escrever tem que se usar a mão".

Director Interino: António Gaio
 Chefe de Redacção: Abílio Adriano
 Redacção: Rua 62 • nº 251 • Tel. 721621 • Espinho
 Propriedade: NASCENTE - Cooperativa de Acção Cultural
 COLABORADORES: Alfredo Casal Ribeiro, António A. Cavacas, A. J. Teixeira Lopes, Henrique Gomes, Manuela Lima e Albano Assunção.
 COLABORAÇÃO ESPECIAL: Carlos P. Morais
 TIRAGEM DESTE NÚMERO: 2.000 exemplares
 Composição: A FOLHA, CCCRL, Ind. Gráficas — Telef. 65506
 — O. de Azeméis.
 Execução Gráfica: Tipografia Espinhense
 Depósito Legal: 2048/83

Mare
viva



PORTE
PAGO