



# ESPINHO



PORTE  
PAGO

## vareiro

ÓRGÃO INDEPENDENTE DO CONCELHO DE ESPINHO

SEMANÁRIO REGIONAL

DIRECTOR: JOÃO QUINTA

ANO 14.º

N.º 672

15 / 01 / 1993

PREÇO 50\$00

SEM CONSERTO

## PSD LOCAL PARTIDO EM DOIS

No PSD local, cada dia que passa mais se cava o fosso entre os «campistas» de José Augusto Ferreira de Campos e «moraístas» de Amadeu Moraes. Os primeiros foram a Comissão Política Concelhia desde José Fonseca e até Julho de 1991 e os «moraístas» são, a partir daquela data, os seus sucessores eleitos democraticamente.

Em Dezembro último a Comissão Política «tirou o tapete» aos três autarcas da Câmara (Romeu Vitó, Elsa Tavares e Valdemar Ribeiro) e segunda-feira última uma «moção de censura» (a terceira nesta legislatura) apresentada na Assembleia Municipal pela CDU não vingou porque os vogais laranjas votaram contra e tiveram o apoio do CDS

Vieira e do socialista Abel Gonçalves.

Esta luta surda entre as duas facções terá indubitavelmente, os seus custos de agora até às eleições no fim do ano.

Parece não ser mais possível a convivência política entre as duas facções mas desse facto também não deverá existir qualquer prejuízo para o concelho.

Parque da Cidade

## TERRENOS MAIS ACESSÍVEIS



No programa «Em Foco» da Rádio Costa Verde realizado segunda-feira passada foram entrevistados os administradores da Solverde Drs. Manuel Violas e Fernando Fernandes.

Antenor Pereira perguntou ao Dr. Violas se tinha consistência a notícia que soubera nesse mesmo dia, de que a negociação dos terrenos no Parque da Cidade propriedade de familiares seus com a Câmara estavam bem encaminhados. O entrevistado afirmou que já tinha dito ao presidente Vitó que «não haverá nenhuma oposição à transacção dos referidos terrenos, ou seja, não haverá mais litígios para a Câmara entrar na sua posse». Haverá, fundamentalmente, boas relações para a Câmara avançar com os seus projectos para o local.»

Esta boa nova permitirá acelerar o arranque dos projectos do Hotel, Nave Polivalente e Clínica de Ténis a financiar pelas contrapartidas da Zona de Jogo e, ainda, o do Estádio Municipal desde que haja financiamento disponível.

SÃO SÓ DUAS  
PALAVRINHAS...

### SEM TEMA

É verdade, gentes! Estou sem tema para estas «Palavrinhas». Alguma vez havia de ser, depois de anos a debitar, semanalmente, crónicas destas para a primeira página do «E.V.». E agora? Ainda pensei falar no triste panorama das assistências ou claques nos campos de futebol. Mas como isso tem a ver com o Desporto (terá?) vou escrever outra coisinha para a página três. Depois, pensei em vir à liça em defesa de alguém que não conheço pessoalmente mas de quem gosto muito — Herman José. Isto parece que está na moda o «bota abaixo» ao maior «entertainer» português de sempre. Mas reflecti e cheguei à conclusão que os provérbios

ainda têm razão de ser e, como tal, «os cães ladram, e o humor, inteligente e sem peias, passa.»

Miro e remiro o enorme parágrafo anterior, especialmente na sua parte final (essa em que falo no Herman) e reconheço que o meu amigo Soares Novais, jornalista do JN, acertou em cheio em intitular «Português Suave» o livro que recentemente lançou em plena Estação de S. Bento. De facto o português é suave, mesmo que não fume. Mas quando toca a armar em puritano, bom chefe de família, temente a Deus, defensor dos «valores da civilização ocidental» e outros lugares comuns do mesmo estilo, o «portuga» cai no ridículo, provavelmente porque os neurónios ainda estão em rodagem. Adiante.

Depois pensei em falar numa coisa bonita e inédita em Espinho que foi o lançamento público do último livro do Dr. Edgar Carneiro. Mas lembrei-me que o meu companheiro de Redacção Octávio Lima esteve lá e a reportagem aí está, ao virar da página. Finalmente, ainda passou o meu espírito referir-me à vida difícil do funcionalismo público, que hoje está em greve, por causa do aumento (?) de 5% com que o Ministro das Finanças quer brindar. Mas como hoje, sexta-feira, também estou em greve, o melhor é não escrever nada. Desculpam-me?

N. B.

Ambiente

## QUERCUS LIDERA PROTECÇÃO DA LAGOA DE PARAMOS/BARRINHA DE ESMORIZ

Um grupo de cidadãos, coordenados pela associação ambientalista QUERCUS, vai desenvolver uma série de acções visando a protecção e conservação da Lagoa de Paramos/Barrinha de Esmoriz.

Reunido no passado Sábado, 9 de Janeiro, o numeroso grupo propõe-se de imediato inventariar e

comprovar as reais fontes poluidoras da Lagoa, reflorestar diversas áreas com espécies autóctones, contactar os poderes políticos locais e implementar diversas acções de educação ambiental nas escolas.

O.L.



A política de contentores de lixo e vidro precisa de ser revista para não continuar a deparar-se com espectáculos pouco convenientes onde eles existem.

### INSÓLITO

O Tribunal de Contas não deu o visto ao projecto de construção do Parque Subterrâneo por deficiência processual e ficou tudo em águas de bacalhau.

Corrigido o defeito, ou seja, voltando tudo ao princípio só daqui

a cercade um mês é que poderá arrancar a obra que a Câmara tinha previsto começar em Setembro.

Então teremos já um número de animação turística para a época balnear ali bem junto à praia.

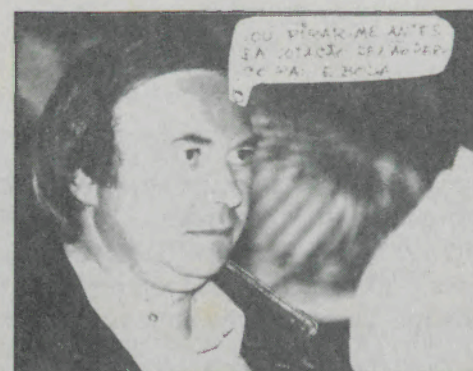

A sessão da Assembleia Municipal realizada segunda-feira foi ocupada com a discussão de uma moção de censura apresentada pela CDU. No fim a votação deu um empate de 12 votos e uma abstenção. Votaram a favor o PS e a CDU e o vogal Correia de Araujo do CDS e contra o PSD e o vogal Vieira do CDS. O presidente da Junta de Silvalde, militante do PS, ausentou-se da sala para não votar.

# 7 DIAS DA semana

## EXECUTIVO CAMARÁRIO

### Esplanada legal...

O Executivo de 5 de Janeiro deferiu o pedido de autorização do proprietário da esplanada do Café Palácio, feita em 2 deste mês, para manter até ao Verão aquela estrutura vedada.

Apenas Teixeira Lopes, Vereador da CDU a substituir Casal Ribeiro, votou contra, porque «a zona ocupada está sob domínio público» (sic)

e pelo facto de «o pedido de viabilidade de construção ser diferente do projecto apresentado à Câmara e que esteve na base da sua autorização» (sic). Aquele Vereador considera ainda «que devem ser cobradas taxas devidas pelo seu funcionamento por um período anual e desde o momento da sua entrada em funcionamento» (sic).

### ...e outros licenciamentos

Entretanto, a Câmara considera-se desautorizada pelo Governo Civil de Aveiro por este ter autorizado o funcionamento de um bar/restaurante na Rua 14, n.º 416, a título precário e por três meses, e, por isso, deliberou informar Aveiro que a refe-

rida situação é ilegal. A Câmara deliberou também indeferir o pedido de construção de uma cobertura, a título precário, nas traseiras da firma Espifornos (Rua 19, n.º 1146) para armazenagem de utensílios e máquinas importadas por aquela firma).

### Câmara repudia afirmações de Ferreira do Amaral

A Câmara corrobora no repúdio da ANMP pelas afirmações do Ministro das Obras Públicas, Transportes e Comunicações, Ferreira do Amaral, no programa da RTP «De Caras».

Segundo a Associação Nacional de Municípios Portugueses, as afir-

mações de Ferreira do Amaral sobre a habitação social foram incorrectas e revelaram «profunda ignorância na matéria» (sic), visando «sacudir a água de um capote» (sic) e «desculpabilizar o Governo numa área de intervenção (...) que legalmente lhe está consignada».

### Breves, com empréstimo

\* 40 mil contos vão ser pedidos ao BCI como empréstimo a curto prazo «para obviar a dificuldades momentâneas de tesouraria» (sic).

\* Foi negada a cedência do terreno entre as Ruas 23 e 20, junto ao estacionamento das camionetas para a Secção de Velhas Guardas dos BV poderem levar a cabo actividades culturais e recreativas. Embora uma fonte bem colocada nos tivesse informado que a Câmara ainda não prevê nada de concreto para aquela área, a minuta da acta regista o motivo do indeferimento:

«a Câmara tem já projectada a utilização do respectivo terreno»

\* A Junta de Freguesia de Anta chamou, mais uma vez a atenção para o mau estado das vias de acesso ao Bairro da Ponte d'Anta, da falta de luz em algumas zonas e de espaços lúdicos para as crianças.

\* O Presidente Romeu Vitó e esposa estiveram em Brunoy no dia 8, a convite da Câmara Francesa, para recepção de Ano Novo.

Octávio Lima

## «EM FOCO»

Na próxima semana o programa «Em Foco» transmitirá as seguintes entrevistas em directo.

Dia 18, segunda-feira — Valdemar Ribeiro Vereador da C. M. de Espinho.

Dia 19, terça-feira — Agrupamento Musical SOS.

Dia 20, quarta-feira — António Catarino, Presidente da Junta de Freguesia de Espinho.

Dia 21, quinta-feira — Dr. Edilberto Cardoso representante da Ordem dos Advogados.

Dia 22, sexta-feira — José Fonseca, Vereador da C. M. de Espinho

## ? O PERGUNTADOR

Será preciso haver um julgamento onde se lava nada mais do que roupa suja para que Espinho apareça, em grandes parangonas, nos meios de Comunicação de âmbito nacional? Se assim é, mal vai esta terra.

Na «Vassoura» há uma secção intitulada «Curtas e grossas». Hoje, «O Perguntador» fez uma curta, e fina. E disse.

A. M.

### PELA PSP

## CÃO PERDIDO

Um cão raça «SETTER» contra à sua guarda, será encontrado a vagarear, junto da residência de um cidadão devidamente identificado e se en-

tregue a quem provar pertencer-lhe. Para tal o seu dono deverá contactar a PSP local.

## DR. ANTÓNIO ADREGO PINTO

### 9.º ANIVERSÁRIO DO SEU FALECIMENTO



A família participa a todas as pessoas das suas relações e amizade que manda celebrar missa pelo seu eterno descanso, quinta-feira, dia 21, pelas 19 horas, na Igreja Matriz de Espinho.

Desde já agradece a comparencia a este religioso acto.

## NECROLOGIA

### ROSA PEREIRA DOS SANTOS

Em Anta, faleceu no dia 1, Rosa Pereira dos Santos, de 90 anos, solteira.

### MANUEL DIAS TAVARES

Nesta cidade, faleceu no dia 5, Manuel Dias Tavares, de 74 anos, viúvo de Angelina Dias Ferreira.

### ROSA MARQUES DE ASSUNÇÃO

Em Paramos, faleceu no dia 6, Rosa Marques de Assunção, de 85 anos, viúva de Alberto Fernando de Assunção.

### LAURENTINA ALVES PINTO

Em Silvalde, faleceu no dia 6, Laurentina Alves Pinto, de 86 anos, casada com Domingos Alves Fernandes.

### ANA RODRIGUES DE CASTRO

Em Paramos, faleceu no dia 7, Ana Rodrigues de Castro, de 63 anos, viúva de Narciso Gomes Pinhal.

### OLGA FERREIRA ALVES DE SOUSA DIAS

Nesta cidade, faleceu no dia 8 Olga Ferreira Alves de Sousa Dias, de 82 anos, viúva de Virgílio Dias.

### DAVID RODRIGUES DA SILVA

Nesta cidade, faleceu no dia 9, David Rodrigues da Silva, de 61 anos, solteiro.

### RENATO MANUEL SOUSA VIEIRA

Nesta cidade, faleceu no dia 10, Renato Manuel Sousa Vieira, de 66 anos, casado com Alice Viveiros Teixeira Barbosa.

**RGA 92.0**  
RADIO GLOBO AZUL  
ESPINHO  
MHz

Informação em Simultâneo  
com Radio Nova C.M.R.

Noticiário Regional  
- 12h e 19h -

Um céu azul  
todos os dias

**RGA**  
**BCV**

### FARMÁCIAS

Sexta-feira, 15

FARMÁCIA HIGIENE  
Rua 19, n.º 393 — Telefone 720320

Sábado, 16

GRANDE FARMÁCIA  
Rua 8, n.º 1025 — Telefone 720092

Domingo, 17

FARMÁCIA TEIXEIRA  
A.8C.C.SOLVERDE—Telef. 720352

Segunda-feira, 18

FARMÁCIA SANTOS  
Rua 19, n.º 268 — Telefone 720331

Terça-feira, 19

FARMÁCIA PAIVA  
Rua 19, n.º 319 — Telefone 720250

Quarta-feira, 20

FARMÁCIA HIGIENE  
Rua 19, n.º 393 — Telefone 720320

Quinta-feira, 21

GRANDE FARMÁCIA  
Rua 8, n.º 1025 — Telefone 720092

### TELEFONES

Espinho Vareiro	724978
Emergência	115
PSP	725512/720038
B. V. Espinho	720005
B. V. Espinhenses	720042
Informações /CP	564141
C. M. Espinho	720020/721800
Rep. Finanças Espinho	720750
Tribunal	722351
GNR	720035
Hospital	721141
C. Saúde	721167
Ambulatório	720664
Bibl. Municipal	720698
CTT	720335
Registo Civil	720599
J.F. Espinho	724418
R. Táxis Estação/CP	720010
R. Táxis C. Verde	720118
R. Táxis Unidos	722232
Táxis Verdemar	723500
Táxis (Câmara)	723167
Rádio Táxis (Central)	720118

### ANTA

J. Freguesia	726453
U. Saúde	725810
Farmácia	721109

### PARAMOS

J. Freguesia	722710
U. Saúde	725001
Farmácia	726388
Reg. Engenharia	722023

### GUETIM

J. Freguesia	724226
--------------	--------

### SILVALDE

J. Freguesia	724018
U. Saúde Silvalde	723642
U. Saúde Mar.ª	723101
Farmácia	720278

FICHA TÉCNICA — Redacção e Administração: Rua 18, N.º 738 α Fotocomposição e Montagem: «Jornal Notícias de Gaia» — Av. da República, 755-4.º S/ 42 — 4400 V. N. de Gaia α Impressão e Acabamento: J. Silva & F. Correia L.ª — ERMESINDE — PORTO — α Director: João QUINTA α Chefe de Redacção: Nuno Barbosa α PROPRIETÁRIO: GEDAPE — Grupo de Estudo para Defesa do Ambiente e Património Cultural de Espinho — Telefone 72 49 78 — Rua 18, N.º 738 — Ap. 229 α Tiragem média: 1500 exemplares, por número α Os artigos assinados são da responsabilidade dos seus autores. As opiniões expressas nos mesmos não são necessariamente as opiniões do JORNAL

# PANORAMA DESPORTIVO

FUTEBOL NACIONAL 1.ª DIVISÃO

FAMALICÃO, 1-ESPINHO, 1

Mais um ponto fora

Jogo no Estádio Municipal 22 de Junho, em Famalicão.

Árbitro: Paulo Paraty (Porto), auxiliado por Jorge Garcia (bancada) e José Cardinal (superior). Cartões amarelos: Gilson (aos 43m), Freitas (aos 53m), Cerqueira (aos 75m) e Lito (aos 85m).

Espectadores: cerca de 10 mil.  
FAMALICÃO — Luís Vasco; Carlos Fonseca, Freitas, Jorginho e Lila; Pauk (Rogério Leite, aos 55m); Rebelo, Lito e Careca; Mihtarsky e Medane (Marito, aos 63m).  
Treinador: José Romão.  
ESPINHO — Silvino; Eliseu, Vítor

Silva, Dito e Cerqueira; Joel; Pingo, Zinho e Marcos António; Gilson (Aziz, aos 88m) e Chico Faria (Alain, aos 83m).

Treinador: Quinito.  
Boa exibição dos guarda-redes e resultado certo num jogo em que o Famalicão era favorito.

Nacional de Juniores

Série A

OLIVEIRA DO BAIRRO, 0-ESPINHO, 3

## MIRA D'OURO

### A FAVOR DO «GAIA TO» DE ANGOLA

Um grupo de Jovens Cristãos da Paróquia de Espinho, numa atitude de serviço muito louvável, sabendo das dificuldades que está a ter a CASA DO GAIATO, em Angola, está a organizar-se no sentido de angariar fundos necessários para suprir algumas dificuldades daquela Organização Humanitária e, sobretudo, Cristã.

Assim, vai «sair» em frente, no sentido de que a referida «CASA» comece a sentir menores dificuldades e, para isso, conta com a colaboração de TODOS os que tiverem «coração», sejam ou não cristãos, sejam ou não católicos.

Conhecemos, pessoalmente, os elementos da Comissão; sabemos da sua honorabilidade e, por isso muito esperamos da sua acção.

Esperamos, sobretudo, que todos os Espinhenses correspondam, para poder-se minorar o sofrimento daqueles que nada têm contribuído para a situação que se vive actualmente em Angola, mas que são, afinal as principais vítimas — as CRIANÇAS.

### O III ENCONTRO CONCELHIO DE JANEIREIROS

No sábado, dia 9 de Janeiro corrente, houve um fim de tarde diferente nesta Cidade: diversas ruas foram «invadidas» por Janeireiros locais e de diversas freguesias do nosso Concelho, cantando as «suas» Janeiras rumo aos Paços do Concelho local. Ali, depois de todos reunidos, rumaram ao Salão Paroquial, onde teve lugar a Festa.

O Salão, à hora de começar o Sarau, encontrava-se literalmente cheio, o que diz bem do interesse que estas actividades vão tendo nas nossas gentes.

O cenário era sugestivo, pois representava uma casa de campo, onde nem a casota do cão faltou.

Um a um, foram desfilando os Grupo até ao palco do referido edifício, cantando: primeiro o Grupo de Cantares «Serões da Eira», seguindo-se-lhe os do Rancho «Recordar é Viver», o do Coro Popular de Espinho, o do Orfeão de Espinho, o da Paróquia de Espinho e, finalmente, da «Semente».

Todos, numa maneira geral, agradaram os assistentes que, desde o princípio não arredaram pé, o que diz bem do interesse que lhes causou o espectáculo. Assistiram o Sr. Presidente da Câmara Municipal, a Sr.ª Vereadora do Pelouro da Cultura, local, o Sr. Vereador José Fonseca e o Sr. Presidente da Federação do Folclore Português.

No final do espectáculo, estas entidades dirigiram-se ao palco onde visivelmente emocionada, a Sr.ª Vereadora da Cultura — D. Elsa Tavares — se dirigiu aos Janeireiros, especialmente, agradecendo aqueles momento de alegria que lhe causaram os diversos cânticos das Janeiras. Falou depois o Sr. Presidente da Câmara de Espinho e, por último, o Sr. Presidente da Federação do Folclore Português. Este, no seu breve improviso, salientou a riqueza destas manifestações culturais, dizendo «... no momento que se vive, em que vai deixar de haver fronteiras... enquanto estas tradições se forem revivendo, haverá sempre um País chamado Portugal».

No final de tudo, os elementos de todos os grupos juntaram-se na cave do Salão, convivendo em franca alegria e animação.

Obsevador Z

ANDEBOL

NACIONAL 2.ª DIVISÃO

FAFE, 28-

SP. ESPINHO, 24

VOLEIBOL

NACIONAL 1.ª DIVISÃO

NACIONAL, 3-SP. ESPINHO, 1

(15-9, 9-15, 15-6 e 15-8)

AC. ESPINHO, 3-UNIV. LUSÍADA, 0

(15-10, 15-11 e 15-9)

HOQUEI EM CAMPO

VISO, 5-AC. DE ESPINHO, 0

### EXPLICAÇÕES DE INGLÊS

DIPLOMADA PELA  
CAMBRIDGE UNIVERSITY  
Dá explicações de inglês

todos os níveis

1.200\$00 / Hora

TELEFONE: 723864

## JÁ TEM OUTRA VEZ 351 DIAS

Do Manifesto Eleitoral do Partido Social Democrata, para as eleições autárquicas de 17 de Dezembro de 1989:

### Desporto

3.2 Prosseguirão as diligências pela criação de um complexo desportivo equilibrado com dimensão e dignidade adequadas às realidades desportivas, económicas e sociais do concelho, privilegiando a construção de um estádio municipal com pista para atletismo, um pavilhão polivalente, um centro de estágio, um hotel para desportistas, um circuito de manutenção e uma casa de desportos aberta às colectividades populares do concelho.

(PROMESSA MELHORADA E ACTUALIZADA)

## O ELOGIO DA LOUCURA

O título da mais célebre obra de Erasmo de Roterdão, nome grande do Renascimento, serve como uma luva, para estas linhas. Na realidade, o que se tem passado, ultimamente, nalguns Estádios deste País nada mais é do que isso mesmo — o Elogio da Loucura.

A violência desenfreada e gratuita, quer sob o ponto de vista factual quer verbal, tornou-se quase prato do dia. Naturalmente que os sociólogos encontrarão uma justificação plausível para esta autêntica «maré negra» no futebol português. Mas nada mais é do que uma justificação. Nada mais do que isso. A questão é que o feitizo se virou contra o feiticeiro, e as culpas não podem, unicamente, ser assacadas às claques. Maior dose de culpã têm os dirigentes que criaram o «Ovo da Serpente» e que agora se queixam (alguns cinicamente) do resultado

do «parto»...

Porque, verdadeiramente, ao exacerbarem em demasia os sentimentos clubistas nessas jovens claques, os dirigentes ditos desportivos abriram o caminho para as infiltrações de ideologias repugnantes como o nazismo, presença quase constante, pelo menos através de símbolos, nos estádios portugueses, num aproveitamento descarado e descabelado dum gosto quase atávico dos portugueses, e não só — ver um jogo de futebol.

Numa carta dirigida ao Director do Jornal «Record» do passado domingo, um leitor do referido jornal fazia um apelo que subscrevo, na íntegra: «Acabem com as claques, tal como estão, para que os que gostam de futebol o possam ver, sem sentir vómitos.»

N. B.

HOQUEI EM PATINS

DISTRITAL DO PORTO

INFANTIS

INFANTE DE SAGRES, 2-AC. DE ESPINHO, 5

INICIADOS

NORTECOOPE, 2-AC. DE ESPINHO, 3



A indesejável Carreira de Tiro que existe dentro dos limites da cidade poderá acabar em breve. Segundo soubemos de fonte bem informada o ministro Fernando Nogueira terá já nova lista de instalações militares a vender e a eliminar, entre as quais a famigerada Carreira espinhense.

## MEMORANDUM

Por: J.D.



## PELO ORFEÃO DE ESPINHO

### O Grupo de Janeireiros do O. E.

Culminando um trabalho que, principiando por ter como objectivo primordial a demonstração de que o O.E. estava «vivo» e, simultaneamente, saudar todos os Sócios e Espinhenses Amigos do Orfeão, o Grupo acabou por se inserir no III ENCONTRO DE JANEIREIROS, organização da Câmara Municipal de Espinho.

Foi uma experiência interessante, que movimentou cerca de 30 or-

feonistas, num grupo heterogéneo, onde se viam «jovens» cujas idades iam dos 8 aos (quase) 80 anos.

Os objectivos principais foram atingidos e, até, ultrapassados em certos aspectos. E, quanto ao Encontro de Janeireiros, se este Grupo não lhes emprestou uma grande qualidade, emprestou a qualidade q.b..

De facto, o motivo principal da presença do Grupo no Encontro foi

o de participar e, por certo, também aprender.

Portudo, os «Janeireiros» estão satisfeitos, e os dirigentes do Orfeão de Espinho contentíssimos, pois movimentaram, sempre, entre 20 a trinta e tal elementos, nas ruas da Cidade.

Para o ano — dizem os responsáveis — haverá mais e melhor, depois da aprendizagem que fizeram este ano!

## TRIBUNA DO LEITOR

A colaboração inserta nesta secção é da inteira responsabilidade de quem a inscrever e poderá não ser coincidente com a opinião do Jornal.

Ex.mo Sr. Director  
do Espinho Vareiro

Numa apreciação de dois assuntos insertos no último número, permita-me que faça uma apreciação que poderá ser publicada:

### ESPINHO: CRUZAMENTOS A MAIS, ATRAPALHAM!!!

Sou um apreciador da imprensa local à mesa do café, lendo portanto, gratuitamente todos quantos jornais posso ter acesso.

Neste jornal, pelo punho do senhor Observador Z, vi uma apreciação correcta que faz à chamada feira dos peludos, que peludos, não sei que serão: o pessoal da Câmara ou os frequentadores?

De todo o jeito, concordo inteiramente com a sua apreciação, já que a feira de velharias nada tem, mas sim de artigos novos, quer sejam eles de vimes, quadros, rendas, etc., etc. Aliás, para ser franco, aquela feira deixa muito a desejar.

Primeiro porque acabou por ser reduzida quando o recinto para sul é enormíssimo; segundo porque exige um pagamento quando noutras localidades tão provincianas quanto esta, é gratuita a presença.

Espinho pretende ser diferente em tudo. Prima pelo elitismo. Resultado: acaba por banalisar tudo quanto faz.

É pouco. É fraco e não tem consistência. E para ser modernista: acabem as feiras na cidade que isso é obra terceiromundista!

Segundo assunto: os pavilhões franceses do Café Palácio. Um comentador lamenta que o proprie-

tário não tenha acatado as ordens da Câmara, mas, visto com clareza o assunto, os pavilhões apenas pecam pelo defeito de não terem casa de banho e de ser um café, onde as exigências são algo exageradas, pela parte das entidades que superintendem na matéria.

De resto o homem deve pagar os seus direitos.

Não pode ser considerado clandestino. Clandestino, devem ser chamadas as marquises que abundam na cidade e ninguém as manda demolir. O único erro quanto a mim, é tratar-se de um lindo café. Se fosse outro negócio, até se louvava e era merecedor de elogio!

De resto, quem dera que caíssem do céu sugestões em turbilhão para dar nova alma àquele exótico local. Não me admiro nada que a Câmara embirre com aquilo. Costuma-se dizer: quando nada se faz, derrotase o trabalho de terceiros. E é isso que acontece. Nem se faz, nem se deixa fazer. Quem é como quem diz: preso por ter cão e preso por o não ter.

Não tenham dúvidas: O progresso passou ao lado.

E quem tem culpa?...

Germano Leitão  
Rua 12, Espinho

## TABACO ESTÁ A MATAR UM MILHÃO DE MULHERES / ANO

Em Inglaterra existem 14 milhões de fumadores (um indivíduo em cada quatro), contra 11 milhões de ex-fumadores, total que representa os 28% da população inglesa. São em número de 300 mil as crianças fumadoras do país e com idades que nem chegam a atingir os 15 anos! Para agravar a situação, 1/4 delas fuma mais de 10 cigarros por dia. Se o número de homens fumadores decresceu dos 52% para os 32% entre 1972 e 1988, diga-se que, para o mesmo período, essa per-

tagem foi apenas de 41% contra 30% para as mulheres. É que elas estão mesmo a engrossar o número de fumadores e, consequentemente, o número de mortes por cancro do pulmão. Alain Lopes, epimiologista da Organização Mundial de Saúde, alertou para o elevado número da mortalidade feminina. São tantas as adolescentes a iniciar-se no vício que, a manter-se a tendência, quando atingirem a meia-idade, haverá mais de um milhão de mulheres a morrer por causa do vício. Na

mulher, são conhecidos os efeitos nocivos do tabaco. Como dissociá-lo das desvantagens que acarreta aquando de uma gravidez? A nicotina provoca uma diminuição do afluxo de sangue à placenta e dificulta a alimentação do bebé. O recém-nascido apresenta baixo peso e se a mãe fuma em média 20 cigarros por dia eles vão apresentar um peso inferior de 200 a 250g e são mais pequenos cerca de 6 milímetros em relação à média em bebés filhos de não fumadores.

## CONFEITARIA PÁ VELHA

É UMA DOÇURA

SOMOS  Pá velha

.....  
*Bons, deliciosos e apetitosos os bolos da Pá Velha*

*Eficiência de um atendimento personalizado*  
.....

ESTAMOS NO

Âng. das Ruas 16 e 23 — Telef. 722514 — ESPINHO

## Casimiro de Andrade Nelso Alves Reis

MÉDICOS DENTISTAS

CONSULTÓRIO: RUA 22, N.º 487-1.º (JUNTO À CÂMARA)

TELEFONE 724909 — ESPINHO

## MAMOGRAFIA

Nelson de Oliveira

Médico Especialista  
Policlínica de Espinho  
R. 33 n.º 408  
ESPINHO

T. 722111 - 723398 - 720190

## FONSECA

MODAS — TECIDOS

RUA 19, N.º 275 — TELEFONE 720413 — ESPINHO

Indústrias Têxteis

Irmãos Rolas, S. A.

LUSOTUFO

TAPETES  
CARPETES  
ALCATIFAS

Apartado 32 — CORTEGAÇA Portugal Telex 22243 ROLAS P — Teleg. LUSOTUFO  
Telefone: 751760 Fax: 751164

## MOBÍLIA DE QUARTO JOVEM

Mobília Olai: cama com suporte de mesinhas, guarda-fatos, escrivaninha com sapateira e 1 cadeira

Telefone: 720132

A sua  
CARTA DE CONDUÇÃO  
ESTÁ VÁLIDA ?...

A DESPORTIVA  
Escola de Condução

ESPECIALIDADE EM CAFÉS x FÁBRICA DE TORREFAÇÃO PRÓPRIA  
x GRANDE SORTIDO DE BEBIDAS NACIONAIS E ESTRANGEIRAS

Casa ALVES RIBEIRO  
VALDEMAR NEVES ALVES RIBEIRO

RUA 19 N.º 294 — TEL. 720075 — APARTADO 128 — 4502 ESPINHO

## CLÍNICA DENTÁRIA

Dr.ª Leopoldina Santos Tavares

e

Dr.ª Rosa Neves

RUA 23, 773-1.º ESQ. — ESPINHO — TELEFONE: 720116

DE SEGURANÇA  
CAMPANHA  
INFANTIL  
INSTITUTO NACIONAL DE DEFESA DO CONSUMIDOR

## «COM AS CRIANÇAS TODO O CUIDADO É POUCO»

QUEDAS, INTOXICAÇÕES, CORTES, ASFIXIAS... TODOS OS ANOS PASSAM PELOS HOSPITAIS PORTUGUESES MAIS DE 1400 CRIANÇAS VÍTIMAS DE ACIDENTES COM BRINQUEDOS. SÃO NÚMEROS PREOCUPANTES, DIVULGADOS PELO INSTITUTO NACIONAL DE DEFESA DO CONSUMIDOR, COM BASE NO SISTEMA EHLASS (European Home and Leisure Accidents Surveillance). OS BRINQUEDOS SÃO MUITO POUCO INOCENTES. OS PERIGOS AUMENTAM.

São uma forma divertida da criança apreender o mundo que a rodeia. Os psicólogos e pedagogos consideram-nos fundamentais para a formação da personalidade e para um crescimento equilibrado. Só que os brinquedos estão hoje perfeitamente integrados numa lógica consumista — basta dizer que em apenas cinco anos o número de brinquedos à venda na Europa passou de 5 mil para 60 mil. E, muitos adultos compram-nos às cegas, ou como se o brinquedo não tivesse como primeiro destinatário a criança.

Para os miúdos, o preço ou o tamanho de uma prenda são factores sem grande importância. O que eles querem mesmo é brincar! O melhor brinquedo é o que estimula a intervenção da criança: seja física (exigindo acção e movimento do corpo), seja mentalmente (desenvolvendo a imaginação e a criatividade). O factor idade é, por isso, muito importante; dela dependem as características (por exemplo, o tamanho) do brinquedo a adquirir.

Fundamental é também lembrar-se que através do brinquedo a criança apreende valores e conceitos de vida. Mais do que discutir a legitimidade de se oferecer bonecas exclusivamente às meninas e espingardas exclusivamente aos meninos — até porque há quem defenda que as preferências são inactas — trata-se de ter em conta que, condicionando comportamentos, os brinquedos induzem as cri-

anças a práticas por vezes muito pouco saudáveis (violência, racismo, sexismo, etc).

**BRINCADEIRAS (IN)SEGURAS** — O brinquedo deve ser seguro para não pôr em risco a saúde e integridade da criança. Muitos dos acidentes infantis estão relacionados com uma má escolha e utilização dos brinquedos e, portanto, com a negligência dos adultos. Os golpes e outros ferimentos ligeiros dificilmente serão evitados se se der à criança brinquedos com arestas cortantes e pontas aguçadas. Do mesmo modo, materiais inflamáveis nas mãos de uma criança são um convite às queimaduras. Brinquedos com motores eléctricos de voltagem superior a 24v são também um grande perigo, para evitar a electrocussão, as pilhas são sempre preferíveis. As crianças mais novas tendem a engolir inalar e pôr nos ouvidos tudo que lhes vem à mão. Por isso, brinquedos com pequenas peças são «meio-caminho-andado» para situações de asfixia; tal como a utilização de materiais tóxicos é responsável por muitos dos casos de intoxicação que vão parar aos hospitais.

**SÓ LEIS NÃO CHEGAM** — O número de acidentes infantis envolvendo brinquedos é tão grande que a Comunidade Europeia criou legislação específica, no sentido de garantir o cumprimento de normas de segurança. Assim, também em Portugal, todos os brinquedos têm obrigatoriamente a marca «CE». Mas

nem sempre estas duas letrinhas são sinónimo de «brinquedo seguro». Uma vez que esta marca é colocada pelos fabricantes e que a fiscalização só actua depois dos produtos estarem no mercado, a marca «CE» não é uma garantia absoluta: é até muitas vezes colocada indevidamente em produtos que não cumprem as condições mínimas de segurança.

Por isso, o melhor é estar de olhos abertos no acto da compra: apreciar o brinquedo em todas as suas dimensões, saber recusar e, quando necessário, fazer queixa. A lei não prevê imposturas.

**COMPRAR SEM BRINCAR** — Assim evite comprar brinquedos só porque a embalagem é atrevida, mas não se pode abrir; lembre-se que, regra geral, a embalagem engana. Verifique sempre o funcionamento do brinquedo, a solidez dos materiais, a sua composição, a aderência de pinturas e colagens: rejeite os brinquedos que se estragam com facilidade. O «brinquedo que não é brinquedo» (a viola de plástico sem cordas ou o microscópio sem lente) ou as falsas imitações (a borracha com forma e cheiro de fruta) são perfeitamente inúteis e em nada contribuem para a formação da criança em segurança, liberdade, cooperação e solidariedade.

O preço e a aparência não significam qualidade nem maior prazer para os miúdos. Comprar brinquedos é uma coisa muito séria... às vezes pode sair muito cara.

HÁ 85 ANOS

## AS ESTRADAS

Encontram-se em lastimosa situação as estradas das; visinhanças de Espinho. Dentro em pouco tempo torna-se impossível o trânsito d'aqui para a Villa da Feira. Desde as alturas do Engenho Velho aos confins de Gondzedende é tal a destruição

da via pública que se registam, em cada dia, sucessivos desastres, nos vehiculos que por ali transitam. Não cessaremos de pedir providencias.

GAZETA D'ESPINHO  
12 Janeiro 1908

### Cultura

## Aprovado Plano da Câmara

O Executivo de 9 de Dezembro aprovou o Plano de Animação Cultural para 1993, que prevê um orçamento de 2.365 contos:

- Actividades/Orçamento**
- \* Janeiro 9 — III Encontro de Janeiroiros, 150 contos;
  - \* Fevereiro — Máscaras de Carnaval, 30 contos — Jornal interassociativo, 150 contos;
  - \* Março — Teatro nas Escolas, 200 contos — Teatro de Fantoques, 50 contos — Semana da Juventude, 25 contos;
  - \* Abril — Concurso de fotografia, 50 contos — Comemorações do 25 de Abril (autocolantes), 15 contos;
  - \* Maio — Concurso de cartazes, 70 contos;
  - \* Junho — Dia Mundial da Criança, 130 contos

- Dia Cidade, 285 contos;
  - \* Julho/Agosto — Ludoteca da praia, 100 contos — Noites do Atlântico, 670 contos;
  - \* Outubro — Dia Mundial da Música, 30 contos — Seminário sobre Cultura Popular, 100 contos;
  - \* Dezembro — Encontro de Coros, 300 contos — Contos de Natal, 10 contos.
- Faltam orçamentar:
- \* Férias desportivas (Abril 3-9).
  - \* Sarau Cultural «Noite Latina» (Junho).
  - \* Actividades de Educação Ambiental (Julho/Agosto).
  - \* Festa da Cidade (Setembro).
  - \* Extensão do Cinanima às Escolas Primárias (Novembro).

Octávio Lima

## Alcino Alves de Sá

- △ MANUFACTURA DE ALUMÍNIO, COBRE E LATÃO
- △ LOUÇAS — BRINQUEDOS — ADORNOS
- △ FUNDIÇÃO DE COLHERES
- △ ANILHAS PARA CABOS DE PINCÉIS DE BARBA

GUETIM — TELEFONE 720136 — ESPINHO

### Literatura

## EDGAR CARNEIRO LANÇA LIVRO

A Galeria Santa Casa à Rua 14 foi pequena para a cerimónia do Lançamento do livro de Edgar Carneiro «Mar Amar — Poemas do mar de Espinho» no passado Sábado, 9 de Janeiro.

Emocionado pelo calor da recepção à sua nova obra, o quase octogenário Poeta e Professor Edgar Carneiro disse ser esta uma forma de partilhar a beleza, numa linguagem

simples e sem a necessidade de códigos especiais mas sempre respeitando a métrica tradicional.

A cerimónia de lançamento foi encerrada com uma sessão de autógrafos, tendo os exemplares de «Mar Amar» disponíveis sido manifestamente insuficientes para satisfazer a imediata procura registada.

Octávio Lima

## MAIS UM FORUM RGA A JUSTIÇA EM PORTUGAL

Na sexta-feira, dia 22, pelas 21h30, na Galeria Santa Casa, rua 14 n.º 648 vai ter lugar mais uma sessão do Forum RGA. Depois de, em Novembro se ter falado sobre o polémico Tratado de Maastricht e em Dezembro sobre a História, Janeiro vai ser o mês em que o tema será a Justiça em Portugal, hoje.

Para este debate, o moderador será o Dr. Jorge Carvalho, advogado

e colaborador da Rádio Globo Azul. Os participantes serão os Drs. Edilberto Cardoso e Rui Abrantes, representantes da Delegação em Espinho da Ordem dos Advogados, a Dra. Ana Cristina Duarte, Juiz do Tribunal da Comarca de Espinho e o Dr. Pinto Guedes, Magistrado do Ministério Público no Tribunal de Espinho.

A entrada é livre.

## PARA VIVER NO MELHOR DE ESPINHO, QUAL É A OPÇÃO?

### ASSINALE A CARACTERÍSTICA PRINCIPAL DA HABITAÇÃO QUE QUER PARA SI.

- Habitação T2, T3 e T4 com óptimas áreas.
- Localização na principal rua da zona residencial de Espinho.
- Junto ao Liceu de Espinho.
- Edifício próximo da melhor zona comercial e de lazer da cidade.
- Átrio de entrada em mármore vidro.
- Amplas salas.
- Cozinha mobilada.
- Quartos de banho com móveis e acessórios.
- Instalação de TV - satélite em toda a habitação.
- Rede de gás.
- Vídeo-porteiro.
- Arrecadações.
- Caixilharia de alumínio termolacado.
- Garagens com portão automático de abertura por comando.
- Todas as respostas anteriores.

**Facilidades de entrada  
e financiamento garantido.**

VISITE O STAND DE VENDAS TODOS OS DIAS, INCLUSIVE AOS SÁBADOS E DOMINGOS.

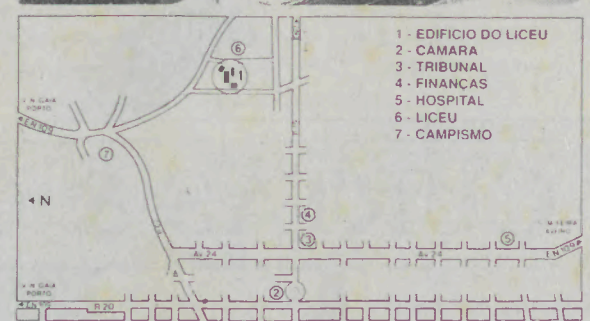
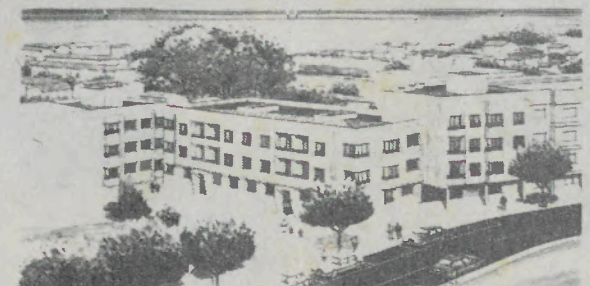

Você sabe como chegar até aqui. Venha.

Edifício do liceu

PRONDAÇÃO E CONSTRUÇÃO  
**TURISFIM**

Apartado 20 Moeitos  
4539 LOUROSA CODEX  
Tel: (02) 7641813 Fax: (02) 7642511  
Telex: 25768 INF P

## A VASSOURA (264)



SUPLEMENTO QUINZENAL HUMORÍSTICO

## A CORRIDA À GAMELA

A Mata Hari dos Visions marcou a comparência das sicárias para uma reunião urgente da auto denominada «Frente Decadente».

Tornava-se imperioso combater a escalada sonsa dos sampáistas contra os guterristas. O Dormente mercenário continuava vendendo ao clã e procurava, insidiosamente a dividir para reinar, ameaçando.

Em discurso dirigido às apoian-

tes disse a dona da agremiação:

— Cambada da minha terra: Estamos a viver um momento crucial da nossa existência. Forças do mal que até há pouco eram de fora estão cá dentro a minar todo o trabalho feito. E como se isso não bastasse, os gameleiros ambiciosos, já fartos de encher o badulho a comer e a dormir, andam a aliciar os fracos de espírito para continuarem na gamela.

— É preciso estarem todos muito vigilantes, porque quem se distrai já sabe, é limpinho, só aparece à gente quem nos nique.

É preciso denunciar todos aqueles que usam golpes baixos para prejudicar a nossa familiar agremiação em interesse próprio e prejuízo de todos.

— Abaixo a sacanagem — gritaram todas as presentes. E acabou a reunião.



— IH, IH, IH, o Traça anda muito doente.  
-- Eh, Eh, e a Sociedade Protectora dos Animais não sabe.

## CORRUPTOS

Não lamentos ó Freire o teu estado,  
Que corrupto tem sido muita gente boa,  
Corruptísimos fidalgos tem Lisboa,  
Milhões de vezes corruptos têm reinado.

Judas foi corrupto e corrupto infamado;  
Dorminhoco por corrupto anda n'uma boa;  
E tu Beleza, apesar da tua proa,  
O teu passado está mesmo desonrado.

Esse do Brasil, pedante famoso,  
Que ainda há pouco caíu, disse a gazeta,  
Entre milhões de dólares se acabou vaidoso.

Todos no mundo tem a sua teta,  
Não fiques, pois, oh Freire desgostoso,  
Que isso de virgo e honra é tudo treta.

Poeta Acácio



## CURTAS & GROSSAS

\* Aqueles buracões em cima da ponte de Anta já lá estão há mais de um mês e não há meio de serem arranjados.

\* A falta de iluminação pública no concelho é obra e graça da EDP mas há mais quem tenha culpas no cartório.

\* Por falar nisto os candeeiros para a variante da Ponte d'Anta que estão em estaleiro (e alguns foram

para a Maia) só serão prantados no próximo inverno. O empate superior a 10 mil contos continua...

\* Dá gosto ver trabalhar a brigada que anda com uma máquina a meter saneamento nas ruas 16 e 62! Até parece que pertencem à autarquia.

\* 600 pessoas despejadas em Loures de uma assentada é obra! Mas infame é não lhe ter dado aviso

nem alternativa. Será assim nos outros países do Clube Europeu?

\* Se tiver que tirar ou renovar o Bilhete de Identidade escusa de ir ao Registo Civil local porque não há impressos. Portanto só no Porto é que consegue impressos para o efeito, além de que em vez de levar dois meses só leva 15 dias. E se fôr a Lisboa é no acto que o recebe. Cá no País bananeiro é assim.

## ESPELHO MÁGICO, DIZ-ME:

-- Quando é que começam as obras dos projectos pagos com as verbas do Jogo?



ESPINHO  
vareiro

Museu Marítimo e Reg. de Ilhavo  
3830 Ilhavo