

Mãe Viva

DIRECTOR: CARLOS MORAIS GAIO

PORTE
PAGO

SEMANÁRIO

ANO XV - Nº 677 - 14.06.90 - Preço: 40\$00

CIDADE MARAVILHOSA

Canções de virtudes exaltadas e postais com imagens sublimes são pontas externas de sentimentos sobredimensionados para caber nos caixilhos dourados da propaganda turística, mas que nos vamos habituando a guardar com alguns laivos de carinho.

As odes fotográficas de encantos-mil, com a força do Atlântico e a bondade dos centos de lazer, vão alimentando o orgulho de cidadão, vaidoso da pompa de ontem e convencido pelos factos de hoje. Há, até, um certo amargo de boca quando nos vêm falar em turismo e coisas do género, dentro duma escala nacional e regional, esquecendo-se do título de Rainha, vestido com sobrançeria em tempos que já lá vão. Seria um pouco a história do nobre em declínio, preso às recordações, caso não se constatasse o poder de atracção que a cidade continua a exercer. Basta embasbacar com a rua 19, elegante nos bancos pintados de fresco e nos cantelros viçosos, que rebenta pelas costuras em qualquer tarde de domingo.

Espinho é, no entanto, uma realidade mais complexa e menos deslumbrante. É um concelho com carências de habitação, com crescimento sem rei nem roque, com infraestruturas insuficientes e equipamentos que nunca mais chegam. É um concelho onde a ruralidade existe e não é tão bucólica como isso, e a própria urbanidade tem arquipélagos de pobreza onde as condições de vida não possuem um mínimo de dignidade.

Entre desafios e urgências, Espinho vai embatendo com as contradições, num resolver e adiar coexistentes, sem perder a tal mística dourada e o culto assumido dum passado com peso. Basta atender à dimensão do centenário da paróquia e ao orgulho que se põe num acontecimento como a inauguração do órgão de tubos da Igreja Matriz, para ter uma ideia deste sentir espinhense.

Indiferente ao galopar do tempo, a geometria dos quarteirões acolhe os fantasmas do nosso imaginário. É o pessimismo de Manuel Laranjeira, a dedicação do Padre Amaral, o empenhamento de Joaquim Moreira ou a generosidade de Jerónimo Reis. O vento traz-nos as marchas luminosas e as batalhas de flores embaladas nas melodias da beira-mar, dirigidas pela batuta de Fausto Neves e ao ritmo das quadras e dos sonetos de Alberto Barbosa e Carlos de Moraes.

Foi certamente o mar dolente sobre a areia, quem nos deu toda esta graça de sereia!

CARLOS MORAIS GAIO



TELE-ROCHA, L.dª

AV. 24 - Nº 771

(FRENTE À FEIRA)

TEL. 721612 — ESPINHO

MÓVEIS

CANDEEIROS
(GRANDE EXPOSIÇÃO)

COZINHAS

ELECTRODOMÉSTICOS

ASSISTÊNCIA TÉCNICA GARANTIDA

NOTAS

RESPONSABILIDADES DE CABEÇALHO

Os jornais, sujeitando-se aos riscos da praça pública, porque entendem comunicação como objectivo a levar a bom porto, estão sujeitos aos estilhaços do confronto civilizado em que as forças sociais não podem deixar de se envolver. São as pressões da força tal que se considera, são as conotações fáceis, é a força x que o considera favorável à força y, e a dita y que o considera esquecida, fanático da x. E isto de força entenda-se num sentido muito lato, comprido com a distância entre conceitos tão distintos como voleibol ou futebol.

Convenhamos que é a história estafada do "estar preso por ter cão ou preso por não ter", e de coisas muito mais complexas. Tão complexas como o princípio da imparcialidade, valor tão fácil de definir como difícil de atingir, atendendo à natureza humana tão polifacetada e vulnerável que ninguém, com pinta de bom senso, será capaz de atirar muitas pedras.

É no reconhecimento desta fraqueza que assumo as responsabilidades do cabeçalho, evitando as pompas e circunstâncias da praxe, as tais da imparcialidade impoluta e do incansável combate pelos nobres interesses do concelho. Recebendo a tradição dum jornal, que nasceu há catorze anos como projecto de voz livre e actuante, devotada com amor às coisas de Espinho, procurarei encarar com prazer o papel indiscutível dum jornal local: o reforço dos laços de solidariedade dum população com expectativas e problemas comuns.

Prazer redobrado pela amizade e o respeito que me merece tantos nomes ligados a este cabeçalho, o tal peso que abafa nomes e traduz vontades.

CARLOS MORAIS GAIO

IMUNIDADES E RESPONSABILIDADES

Decorreu na cidade do Funchal, de 28 a 30 de Maio p.p. mais uma reunião da Comissão do Regimento da Verificação de Poderes e das Imunidades do Parlamento Europeu.

Para esta reunião foi convidada a Comissão de Regimento e Mandatos da Assembleia da República.

Coube-me a mim, como elemento desta Comissão, a tarefa de expôr inicialmente o quadro Constitucional das imunidades (irresponsabilidade e inviolabilidade) dos deputados ao Parlamento Português.

Recorde-se que o Parlamento Europeu debate actualmente, com alguma vivacidade e bastante preocupação, propostas tendentes a flexibilizar mais o levantamento das imunidades de alguns De-

putados ao Parlamento Europeu acusados de comportamentos ou declarações que eventualmente ferem os sentimentos de tolerância demo-

crática ou implicam incitamento à violência.

O que fundamentalmente está em causa é uma por vezes muito difícil conciliação entre, por

um lado, a necessidade de manter o Deputado irresponsável, civil, penal e disciplinarmente pelos votos e opiniões expressos no desempenho do seu mandato, como condição que lhe garanta a sua total independência e o necessário pluralismo de opiniões no debate político, e, por outro lado, a conveniência de evitar que em casos extremos de comportamentos que chocam a opinião pública as imunidades possam ser entendidas como uma lamentável imunidade que afecta o prestígio da própria instituição parlamentar.

Casos como os das recentes declarações de Le Pen consideradas por alguns sectores da opinião pública mundial como eivadas de anti-semitismo podem ajudar a compreender esta problemática.

* FERREIRA DE CAMPOS *



CORRUPÇÃO NA FEIRA PRECISA DE PROVAS

O vereador Alfredo Casal Ribeiro enviou à Câmara uma declaração, cujos pontos mais relevantes passamos a transcrever:

"O semanário local "ESPINHO VAREIRO" de 1.6.90 insere na primeira página uma NÓTULA com o seguinte teor: Casal Ribeiro, novo responsável das Feiras e Mercados, afirmou em conferência de imprensa efectuada num restaurante da cidade, que tem provas de que existe corrupção na concessão de lugares da nossa feira. Desejamos que antes desta conferência

Casal Ribeiro tenha dado conhecimento dos factos à Câmara e que esta já tenha iniciado o inquérito que se

impõe e não deve dispensar de o fazer."

Face àquela Nótula, Casal Ribeiro achou conveniente esclarecer a Câmara sobre a mesma, e começa por informar que o "Espinho Vareiro" não se fez representar na referida conferência de imprensa. Diz também aquele vereador que não afirmou a posse de quaisquer provas de corrupção.

Casal Ribeiro declara que "à pergunta sobre a existência eventual de corrupção, respondi nos se-

guintes termos: Fala-se nisso mas ainda ninguém quis assumir. A partir de agora, se algum feirante me falar de favores antigos, vou exigir que concretize a afirmação, porque não é só o nome das pessoas na boca do mundo."

A terminar aquela declaração, Alfredo Casal Ribeiro afirmaria que "se porventura eu tivesse provas de corrupção já teria proposto que se procedesse à averiguação das responsabilidades dos eventuais corruptos e corruptores".

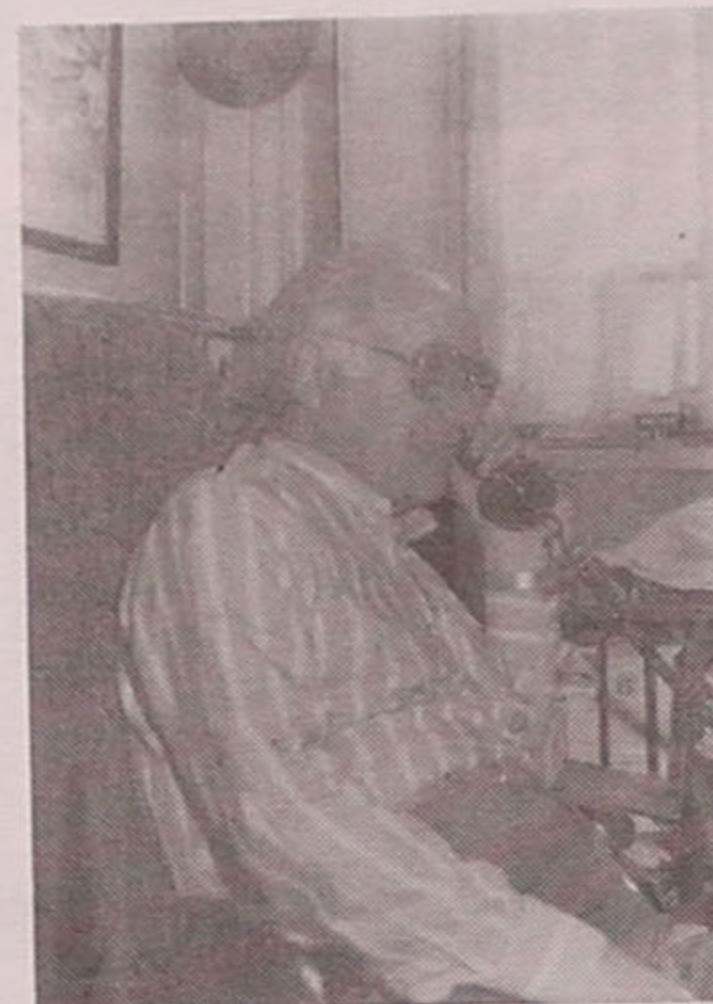

CASAL RIBEIRO

TEMPO DE GLÓRIA

de Edward Zwick

A glória é do 54º Regimento de Infantaria de Massachusetts, o primeiro regimento de soldados negros que se bateu em combate durante a Guerra Civil americana. Edward Zwick fez um épico: não me lembro de cargas de infantaria tão bonitas, tão horrorosa e corajosamente bonitas, e já não me lembrava que se pudessem acreditar tanto num ideal. **Tempo de Glória** é o mais comovente filme progressista do recente cinema americano.

..... Não é tanto um filme sobre uma data na história militar

dos EUA — a formação do primeiro batalhão de negros durante a guerra civil — como sobre um dos mitos fundadores da nação americana: a *comunhão* (de indivíduos, raças e credos) como

princípio activo da união. É nesse sentido que deverá ser interpretado o título original *Glory* e é também nesse sentido que o comandante branco do batalhão a emprega ao proclamar "**Glória,**



CINEMA

Aleluia perante a fidelidade dos seus soldados negros (nesse momento, as legendas portuguesas permitem-se um escusado excesso interpretativo, pondo a sua boca "**Deus seja louvado**"). Zwick consegue tudo isso com um notável sentido dos meios de espectáculo à sua disposição, sabendo, ao mesmo tempo, tirar o máximo partido do notável "cast" onde sobressaem Matthew Broderick, Denzel Washington e Morgan Freeman.

(do "Expresso")

ÚTEIS
INFORMAÇÕES

HOSPITAIS:

Espinho 720327
Gaia 394613
Stº António 27354
S. João 487151

FARMÁCIAS:

Quinta, 14 Paiva
Sexta, 15 Higiene
Sábado, 16 G.Farmácia
Domingo, 17 Teixeira
Segunda, 18 Santos
Terça, 19 Paiva
Quarta, 20 Higiene

CINEMAS:

Sessões normais:
Hoje: "Turner e Hooch" -
Amigos e Detectives (M/12)
15 a 18: "Tempo de Glória"
(M/12)
19 e 20: "A Última Saída
Para Brooklyn" (M/18)

Sessões da meia-noite:
Sexta: "Massacre" (M/12)
Sábado: "Nove Semanas e
Meia" (M/18)

Sessão Infantil:
Domingo, às 11.00 horas:
"As Fabulosas Aventuras do
Barão Aventureiro" (TO-
DOS)

TELEFONES:

MARÉ VIVA
NASCENTE 721621
Emergência 115
P.S.P. 720038
B.V. de Espinho 720005
B.V. Espinhenses .. 720042
Informações CP 564141
Serv. Munic. de

Espinho 720040
C.M. Espinho 720020
Rep. Finanças de
Espinho 720750
Tribunal 722351
G.N.R. 720035

TÁXIS:

Estação/ CP 720010
Câmara 723167
Rádio Táxis
(Central) 720118
"Os Unidos de
Espinho" .. 722232/ 722482

DIA DA CIDADE — PROGRAMA DE FESTAS —

Dias 9 a 17
 — Torneio de Tênis "Cidade de Espinho"
 — Organização do Clube de Tênis de Espinho, com apoio da C.M.E.
 — Nataçao - Torneio de Verão "Cidade de Espinho - Piscina Municipal"
 — Organização da Associação de Nataçao de Aveiro, com apoio da C.M.E.
Dia 16 - 15h
Dia 17 - 9h
Dias 11 a 17
 — Exposição subordinada ao tema "Espinho Ontem e Hoje" — Casino Solverde
Dia 11 - 22h - Abertura
Dia 15 - 21h30m - Debate subordinado ao tema da Exposição
 — Proclamação do ven-

ceder do concurso "Descobrir a tua terra", na área de texto. C.M.E.
 — Organização da C.M.E.
Dia 16
11h - Haste da Bandeira
 - Larga da de Pombos
 - Abreção do Sr. Presidente da Câmara
14h30m - Apresentação de animação nas ruas da cidade
 - Concentração na explanada municipal
15h - Desfile no Estádio Comendador Manuel de Oliveira Vilasas. Organização C.M.E.
15h - Futebol infantil Final do Torneio de Futebol de 7, das Escolas Primárias do Concelho

Campo de Caçufas - Org. C.M.E.
 Campo de Caçufas - Org. C.M.E.
19h - Sessão Solene para a atribuição dos prémios "Melhores Desportistas Espinhenses do ano de 1989" e do "Atleta Revelação de 1989". Org. C.M.E.
21h30m - Concerto pela Orquestra Ligeira do Exército Português - Salão Nobre do Casino Solverde. Organização da Junta de Freguesia de Espinho
Dia 17
 — Ciclismo - Partida do Largo da Câmara às 9h30m e chegada às 12 horas
 — Organização Ciclismo de Espinho com apoio da Câmara Municipal de Espinho.



Lembro-me de quando quase viveram os meus avós mais remotos, os tais que se perderam e não se perderam por causa de uma maça que certas vezes não estava dentro dos calibres exigidos pela beleza das adolescentes da capital dos "jequins". Dis-se a um colega quando era baixinho e a resposta foi de verdade porque era verdade porque bonitas, bonitas mesmo, eram as garotas de Espinho, onde ele viera das artes. Isto é mais ou menos aquilo de que a galinha da minha vizinha é mais gorda do que a minha. Ouço muitas vezes afirmar, sobretudo na boca de gente nova que Espinho é uma terra que não presta para nada onde não há locais para diversão, onde as pessoas são todas umas "chatas", onde se morre de tédio. Nos outros locais é que se vive por inteiro, aqui



CARLOS P. MORAIS

Aqui arranjer e conquisei os meus melhores amigos e camaradas. Aqui fui acumulando anos e sobre anos aqui certamente darei o último suspiro, quanto mais tarde melhor. Não me venham dizer que Espinho é a pior terra do mundo, mas também não me digam que é a melhor. Ser insatisfeito, o homem nunca está bem com a vida que tem. Somos uns narizes torcidos, sempre desagradados com o que está ao nosso dispor. São os outros que dão o valor aquilo que desprezamos ou censuramos. Soube em tempos de um casal estrangeiro já dobrado pelo peso dos anos, que veio cá em férias de Meia dúzia de dias e não estava bem. Soube em tempos de um casal estrangeiro já dobrado pelo peso dos anos, que veio cá em férias de Meia dúzia de dias e não estava bem. Soube em tempos de um casal estrangeiro já dobrado pelo peso dos anos, que veio cá em férias de Meia dúzia de dias e não estava bem.

ONTEM E HOJE EM EXPOSIÇÃO

Inaugurou-se no passado dia 11, pelas 22 horas uma Exposição subordinada ao tema "ESPINHO ONTEM E HOJE", numa iniciativa da Câmara Municipal de Espinho.
 No dia 11, à tarde, o Maré Viva foi ver como corriam as coisas e falou com duas pessoas acerca desta iniciativa, nomeadamente com a Vereadora da Cultura, D. Elsa Lavares e com Anabela, funcionária do Posto de Turismo local.
 A Anabela confessou-nos estar com imenso trabalho, estar exausta, mas, diz também que apesar de tudo vale a pena, que é gratificante.
 Uma retrospectiva desde o início do turismo em Espinho até aos nossos dias, descobertas artísticas que representam Espinho desde os seus primeiros tempos, banhos antigos e fotografias de sanatórios e hotéis espinhenses, são aqui, poder-se-á ver nesta exposição.
 disse-nos Anabela: "Quanto à adesão das pessoas, segundo ela, vai ser muita, pois o local é o primeiro, em representação de Espinho, a exposição alada não está aberta e já estamos a ser cataplatamente invadidos por as pessoas que vêm para ver a exposição e falar com as pessoas que nela se representam, que foi e é a sua actividade que foi e é a sua actividade".
 "Penso que a Exposição vai dar a noção exacta às pessoas do que se tem feito

na nossa terra. Acho que a ideia é muito boa, com objectivos claros e com uma organização que vai permitir que a maioria conseguirá atingir os seus objectivos. Já ouvi falar de quem não conseguiu fazer a exposição, com filmes que abordam diversos temas como a invasão do mar, que foi feita a nível de acção turística cultural até aos nossos dias. A completará outra, um debate cujo tema será o mesmo e que vai procurar fazer uma retrospectiva global de Espinho,

Acaba o nosso diálogo com um tipo de alerta, mencionando o "Esperanto" também. Já falei bastante antes de descer ao debate, temos tido experiências pouco agradáveis, não estamos a vocacionados para este tipo de iniciativas, mas tem que ter o nível de acção que começa a ser só feita quando nos conseguimos alcançar os nossos objectivos. Não vamos desistir, vamos continuar! Leia com atenção estas últimas palavras e não deixe de ir à Exposição que



entre nós, e não estivessem bem. Soube em tempos de um casal estrangeiro já dobrado pelo peso dos anos, que veio cá em férias de Meia dúzia de dias e não estava bem. Soube em tempos de um casal estrangeiro já dobrado pelo peso dos anos, que veio cá em férias de Meia dúzia de dias e não estava bem. Soube em tempos de um casal estrangeiro já dobrado pelo peso dos anos, que veio cá em férias de Meia dúzia de dias e não estava bem.



Espinho tem uma qualidade rara no mundo... Espinho tem uma qualidade rara no mundo...

é a estagnação, a monotonia, o aborrecimento 24 horas por dia. Cá por mim aguento bem todos estes inconvenientes. Isto aqui não é propriamente o Jardim do Paraíso em que

que o mar ajuda a depurar e que a natureza alarga a mais para as bandas de Cacia. Aqui del as primeiras passadas, aqui li as primeiras letras e decorei os primeiros números.

para outro. Espinho tem a coisa que se não gaba nenhum sítio do mundo. as estradas que aqui vêm dar os primeiros números.

MANUELA

HORTO NI

Menilisa P.A. Bernardes de Oliveira
Sementes, Pesticidas e Adubos
Flores naturais, Artificiais e Secas, Plantas de Interior e de jardim, vasos, Ramos Bouquets.
Rua 29, nº 529 - Telef. 726335 • 4500 ESPINHO

TALHO D' ANTA

DE
Licínio Henriques da Silva
Venda de Carnes de Todas as Qualidades
Rua 32, nº 619 - Loja A Anta — Telefone 723827 (Talho)
Telefone 723249 (Residência) 4500 ESPINHO

Morell - Morenos, Lda

IMP. - EXP.
Fábrica de Relógios de Coluna e Parede



RUA 20 Nº 1536 • APARTADO 169
TELEFONES 724805 - FAX 726902
4502 ESPINHO CODEX



**COMÉRCIO LOCAL
SAÚDA
DIA DA CIDADE**

Fábrica Portuguesa de ETIQUETAS, LDª



Rua 20 • Zona Industrial • Apartado 121
4502 ESPINHO Codex • PORTUGAL
Telef. 721567 • telex 27793 FPEP

QUALIDADE EM ETIQUETAS

ETIQUETAS EM ROLOS E PLANOS

EM PAPÉIS AUTO-ADESIVOS COM E SEM RELEVO
IMPRESSÃO EM VÁRIAS CORES E FORMATOS
ETIQUETAS PARA EMPACOTAMENTO DE CHÁ

Etiquetas para Companhias Aéreas

PARA COMPRAR BOM CAFÉ

Casa ALVES RIBEIRO
Torrefactor de Café

ESTABELECIMENTO DE VENDA AO PÚBLICO

Rua 19 • Nº 294 • ESPINHO

MÓVEIS S. MARTINHO

Móveis, Estofos
Cozinhas por medida
Facilidades de pagamento

Loja 2 — Rua 26, nº 655 Telef. 726805
Loja 3 — Rua 23, nº 850 Telef. 756805
4500 ESPINHO

**EU E TU**

Rua 19, nº 839 (Entre as Ruas 28 e 30)
Telefone 721752 ESPINHO

★ ★ ★

Temos os mais variados modelos de
BRINQUEDOS E BIJOUTERIAS

Antes de fazer as suas compras

VISITE-NOS

VEJA... E SERÁ MAIS UM CLIENTE
SOMOS A CASA QUE FALTAVA EM ESPINHO



GOLE — AUTO

António H. Santos, Lda



COMPRA AGORA O SEU ESCORT
OU ORION E GANHE 350 L. DE GASOLINA

TODA A GAMA AO SEU DISPOR

CONSULTE O NOSSO STAND DE VENDAS
RUA DO GOLFE — 4500 ESPINHO — TEL. 725386

ASSISTÊNCIA TÉCNICA OFICIAL



**AMORIM BARATA
GARCIA**

Venda de:
Antenas - Material eléctrico; electrodomésticos
Montagens:
Antenas individuais; colectivas e parabólicas
Reparações em:
Alta Fidelidade
Electrónica geral
Televisores a cor e P/B
Toda a gama de electrodomesticos

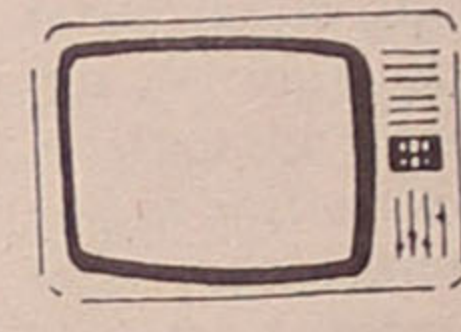

Rua 26, N.º 347 - Telefones est. 723284 • Res. 7624468
4500 ESPINHO



PADARIA E CONFEITARIA

FORNO DE ESPINHO, Lda

ESPECIALIDADES EM:

Pão Holandês, Pão Tigre, Pão Centeio,
Pão Espanhol, Pão D'Água (exclusividade)
Pão de Flocos, Salgadinhos e Pizzas

Trança de Carnes, Bola de Carnes com Queijo Mosarella,
Bolo Rei do Forno, Bolo de Uvas com Nozes, Bolo Escangalhado,
Regueifa Doce

A DIFERENÇA

FABRICAMOS A QUALIDADE

Rua 19, nº 1278 — Telefone 725338 — 4500 ESPINHO

Na Manuel Laranjeira

A IMPRENSA NA ESCOLA

Realizou-se na Secundária Manuel Laranjeira, um debate subordinado ao tema "A imprensa na escola".

A iniciativa, promovida pela Câmara Municipal de

se verificar que a nível de cursos nocturnos há geralmente um recurso regular aos jornais, utilizando-os muitas vezes como meio de divulgação dos direitos do

"A Gaivota", da escola Preparatória Sá Couto, diria considerar realmente importante levar a imprensa à escola, porque "os jornais são a imagem do quotidiano, da vida, e é de vida que as escolas se devem encher". Quanto à imprensa escolar, à realização de um jornal escolar, considera aquele professor que ela apresenta várias virtualidades, como sejam uma resultante carga formativa e informativa.

A jornalista do "Público" Margarida Portugal referiu, como António Santos, o projecto que está a ser levado a efeito por aquele diário, dizendo que esse mesmo projecto consegue não só fomentar o gosto pela leitura, como, consequentemente promove também os jornais envolvidos, contribuindo para a sua expansão. Na opinião daquela jornalista, os jornais não têm grande relacionamento com as escolas, "se bem que nos jornais mais recentes haja uma maior sensibilização nessa área".

E em traços mais ou menos breves, foi assim este debate que a Biblioteca Municipal de Espinho tão bem organizou na pessoa do Sr. Dr. Regedor, que disse — e muito bem — que as bibliotecas não deverão nunca servir apenas como o local repleto de livros empoeirados, mas também para promover iniciativas tão interessantes como esta. Nem mais!



Espinho, teve como principais objectivos a análise das perspectivas de uma imprensa escolar, e a resposta a questões como: porquê imprensa na escola?; que tipo de jornal se pretende?

Estiveram presentes representantes de jornais de vários estabelecimentos de ensino e uma jornalista do "Público", bem como o Sr. Dr. Regedor (Director da Biblioteca Municipal) e ainda a vereadora da cultura D. Elsa Tavares, que confessava o "desejo de apoiar e desenvolver cada vez mais iniciativas deste género".

A iniciar o debate, o professor António Santos (animador cultural daquela escola) referiu a quase inexistência de um trabalho organizado em Portugal na área da imprensa escolar, ao contrário do que acontece por ex. na Espanha - afirmou. Citou o facto de, no entanto,

consumidor.

Referiu ainda o projecto "O Público na Escola", que tem em vista a promoção e uso de vários jornais, nos estabelecimentos de ensino. Face a esta questão da imprensa na escola, António Santos, diria que essa é "talvez uma maneira de tornar os jornais mais academicamente aceitáveis". E acrescentou: "Se nós, adultos, temos dificuldade em nos colocarmos face informação de um jornal, imagine-se então os jovens..."

A terminar, aquele professor diria ainda que os alunos de uma escola em que haja o gosto pela leitura de um jornal, só poderão lucrar com isso, já que ele pode ser aproveitado como maneira de desenvolver o gosto pela leitura, proporcionando um enriquecimento cultural.

Por seu lado, Antero Monteiro, coordenador do jornal

SEMANA DO MAR

A Escola Secundária do Dr. Manuel Laranjeira promoveu, de 7 a 13 do corrente mês, um conjunto de iniciativas sob a designação geral de "Semana do Mar". Estiveram patentes na-

essencialmente ao tema do Mar e apresentando títulos como "Espinho e o Mar" ou "A fauna e flora do Litoral", entre outros.

Ter-se-ão verificado muitas mais actividades, desde

da companhia e um banheiro.

Estavam ainda previstas visitas guiadas até à beira-mar, e em cada um dos dias do programa terá havido a



aquele estabelecimento de ensino exposições de vários trabalhos de Arte e Design, Têxteis, Mecanotecnica e de outras áreas, subordinadas

a projecção de filmes e representações teatrais, até à realização de uma mesa redonda com a participação de uma peixeiria, um arrais

deslocação a um diferente restaurante da cidade, para saborear um almoço sempre constituído por alimentos de origem marinha.

CONTRIBUIÇÃO AUTÁRQUICA

A administração dos CTT e a Direcção Geral de Contribuições e Impostos assinaram um acordo que permite o pagamento das Contribuições Autárquicas nas Estações de Correios.

Qualquer contribuinte poderá assim escolher a Estação de Correios que mais lhe convier - independentemente da área onde reside ou do local onde possui o prédio rústico ou urbano - e aí efectuar o pagamento da Contribuição Autárquica.

O referido acordo estreita as relações de colaboração iniciadas em 1989 com a celebração do contrato relativo à cobrança de IRS/IRC e tem como principal finali-

dade melhorar as condições de acessibilidade dos contribuintes aos locais de cobrança.

Os CTT, numa estratégia de modernização, vão continuar a incentivar e a desenvolver iniciativas desta natureza, nomeadamente no âmbito das autarquias.

SUBSÍDIOS

A Comissão de Festas a S. Pedro solicitou à Câmara informação sobre o montante do subsídio a atribuir pela Câmara para a realização dos festejos, que terão lugar nos dias 29 e 30 de Junho e 1 e 2 de Julho.

Solicitou ainda aquela Comissão de Festas que a Câmara assumia o faseamento de energia eléctrica a consumir durante os referidos festejos.

A Câmara deliberou informar que suportará os encargos com a iluminação pública. Relativamente ao subsídio para os festejos, deliberou informar que o assunto

será analisado aquando da distribuição de subsídios às colectividades.

A vereadora D. Elsa Tavares propôs à Câmara que seja feita uma limpeza exterior tanto às cantarias como à pintura da Escola Nº 1 de Espinho, "em virtude daquela escola se encontrar exteriormente em estado bastante degradado, em nada dignificando o meio onde se insere".

A Câmara aprovou aquela proposta e deliberou encarregar o Dept. Técnico de prestar uma informação sobre o assunto.

TROVANTE EM ESPINHO

A Associação Humanitária dos Bombeiros Voluntários de Espinho vai levar a efeito no próximo dia 14 de Julho, pelas 22 horas, um espectáculo com os TROVANTE, no Estádio Comendador Manuel de Oliveira Violas.

A receita daquele espectáculo destina-se às obras em curso de ampliação do Quartel da Associação.

BRANDÃO GOMES

Foi presente à Câmara uma carta/exposição subscrita por José António Ferreira Neves, a alertar para o estado degradante em que se encontra a zona a sul da ex-Fábrica de Conservas Brandão Gomes, e a solicitar que a Câmara tome medidas convenientes.

A Câmara tomou conhecimento das informações prestadas pelo Dept. Técnico e pelo vereador do Pelouro da Higiene e Limpezas, e deliberou encarregar a Fiscalização de prestar uma informação detalhada sobre o assunto.

SECÇÃO DE BALLET DA ACADÉMICA VAI AO PORTO

A Escola de Ballet Adriana Domingues, Secção da Associação Académica de Espinho, desloca-se no próximo dia 15 de Junho, ao Porto para, no Auditório Carlos Alberto, pelas 21h e 30, realizar um espectáculo organizado pela Cerci-Espinho, e constituído por vários bailados, de expressão moderna e clássica, coreografados por Adriana Domingues, igualmente responsável por cenários e figurinos.

A pintora e mestra de ballet Adriana Domingues, que desde há vinte anos vem ensinando a arte da dança nesta cidade, a dezenas e dezenas de alunos,

resolveu lembrar esse facto neste espectáculo, criando, para isso, um curioso número, que vai apresentar numa das partes e é constituído e por excertos de bailados já exibidos em anos anteriores.

Café

COSTA VERDE

de Pinto & Assunção, Lda

Deseja tomar um bom café ou lanchar?

FAÇA-NOS UMA VISITA

Estamos na Avenida 8, nº 1428
Telefone 725038 - ESPINHO

Atelier RIBEIRO, LD^a

Projectos de:

Urbanização, Loteamento e Arquitectura

Cálculos de:

Estabilidade, Betão Armado, Redes de Águas e Esgotos

Sede rua 31, nº 267 — Gabinete rua 19, nº 192 - 1º andar
Telefone 723063 ESPINHO

MOVIMENTO DE ACÇÃO NACIONAL

A Assembleia Municipal recomendou à Câmara que esta tome as medidas convenientes por forma a evitar futuros incidentes como os cartazes do Movimento de Acção Nacional

que surgiram ultimamente espalhados pela cidade com "slogans" tipo "25 de Abril-Traição", "Pretos fora de Portugal" e "Pretos, Judeus, Asiáticos fora da Europa".

Isaura
Cabeleireira

Rua 16, nº 752
Telef. 720461 • ESPINHO

Ernesto Ferreira

ODONTOLOGISTA
Boca e Dentes

Rua 18 — nº 582 — 1º Dtº
Telef. 721810 — ESPINHO

MODAS J. GOMES

PARA HOMEM E SENHORA

— de José Gomes Fernandes —

Rua 8, nº 589 — Lojas 1 e 3

GALERIA SABINUS — 4500 ESPINHO

EX-GERÊNCIA DA VALLY

Encontre-se com a moda em fios de tricot
Primaveira/Verão/90

NA

Boalã

Faça-nos uma visita, compare os preços

e será mais um cliente da **BOALÃ**

Representante para Espinho, Ovar e

S. João da Madeira dos fios para tricot Espanhóis **STOP**

Loja 1 — Rua 14, 647 — Telef. 722191 — 4500 ESPINHO

Loja 2 — Centro Comercial Garrett, loja 15 — Telef. 54185

— 3880 OVAR

**COMÉRCIO LOCAL
SAÚDA
DIA DA CIDADE***Loly - Biju* **MODAS****Alberto Tavares**Pronto-a-Vestir
para
Homem e SenhoraRua 19, nº 230
Tel. 723711
4500 ESPINHO**FONSECA**

MODAS - TECIDOS

ESPINHO

Rua 19, nº 275 - Telef. 720413

ÓPTICA DE ESPINHO

ÓPTICA MÉDICA — LENTES DE CONTACTO

de **DAVID AUGUSTO**

Técnico especializado

Óculos de Sol

A mais variada colecção em armações

Execução de todo o receituário médico
Tratamento térmico de lentes de contacto
Fornecedor oficial dos serviços sociaisRua 23 - Nº 836
4500 ESPINHO
(Junto ao posto da P.S.P.)

Ourivesaria



1890 — 1990

Confiança

Joalheria

Ouro

Pratas

Relógios de Pulso e Bolso

Relógios de Mesa e Parede

RUA 19

4500 ESPINHO

S I S S I**PRONTO A VESTIR**

RUA DEZANOVE, 392 • TELEF. 72 05 02 • 4500 ESPINHO



- Vídeo Protecção
- Luz e Som Profissional
- Alta Fidelidade — TV — Vídeo
- Informática e Equipamento de Office Automation
- Telecomunicações
 - Calculadoras e Registadoras Cassio e Citizen
 - Discoteca

PREÇOS EXCEPCIONAIS — **CONSULTE-NOS**

Rua 62, Nº 73 — Telefone: 722261 — Fax 726058

Sapataria PEPECONCERTOS E VENDA DE CALÇADO
ESPECIALIDADE EM CLAÇADO DESPORTIVOAv. João de Deus, 1996 — Telef. 726901
ESPINHO

Vista-se a si e à sua família

RAICA

Pronto a vestir - Homem e Senhora

Instituto de Beleza

★ ★ ★ ★

Rua 62 nº 101 - Telef. 722896

4500 ESPINHO

RUA 19 — O ESPELHO (mas não o de água...)

É domingo. Mais um dia de confusão na cidade espinhense, com todos os recém-chegados de "Lhamas", "Nogueira", "Grijó", e outras terras cujos nomes apresentam por vezes uma pronúncia igualmente estranha. À mistura, uma mão cheia de tantos outros cidadãos atentos aos relatos de futebol, com o radinho de pilhas colado ou ouvido.

"O trabalho que me foi destinado, tenho que o iniciar agora" — pensei. Resolvi fazer uma "viagem": subir a rua 19 desde o túnel até onde espaço da folha do papel me permitir.

Puxo do maço um cigarro, e lembro-me de que estou a tentar deixar de fumar. Mas a "traça" é grande, e o vício ainda maior. Dentre os inúmeros objectos que trago comigo, consigo encontrar a carteira de fósforos já meia rasgada de tanto a guardar e tirar do bolso. Dou uma passa.

Aos ziguezagues pela Av. 8 fora, tento fugir aos encontros da multidão que avança, com o aparente objectivo de rumar para lado nenhum.

Desço o túnel em direcção ao outro lado da rua, cruzando-me com imitações de Michael Jackson's ou de George Michael's, convencidas de que afinal o Carnaval ainda não terminou. Junto à parede, as grandes novidades chinesas são vendidas quase como peças únicas, quando relógios e demais bugigangas do género podem ser encontrados até em feiras de artesanato. Mais à frente, o azul pintado pelas mãos de um artista, de forma a recordar ao povo que certos lugares de hoje, tiveram ontem um rosto bem diferente. Uma imagem chama-me a atenção — a "19" antigamente, com o nome de Rua Bandeira Coelho.

Novamente escadas. Mas desta vez subo. Entre o cansaço e o fumo do tabaco, lá vou escalando e, na subida, aponto o que vi.

O calor faz-se sentir. Dispo o meu casaco de todos os dias e seguro-o entre os braços. Entretanto, o movimento continua. A "enxurrada" desce pela "19" abaixo.

Lembro os tempos não muito remotos em que esta rua estava aberta ao

candeeiros, e recipientes para o lixo. Há mais vida neste espelho da cidade, neste ponto "obrigatório" de passagem. Definitivamente, está uma rua já mulherzinha

cabinas é bastante simpático. Digo-lhes olá e como não tenho quatro mãos entro numa delas, sacando do bolso uma moeda de 10\$00. "Estou? Rui? Tudo bem?"

* ALBANO ASSUNÇÃO *



trânsito. A confusão dos estacionamentos das tardes de sexta-feira e dos sábados de manhã. Agora os peões ocupam o lugar dos automóveis e das "XF"s de canos de escape abertos. Agora a rua está coberta toda de igual, formando um único pavimento, para o qual lanço a ponta do cigarro que chegou ao fim.

Sento-me na esplanada do café. Enquanto espero pelo refrigerante, miro os bancos pintados de vermelho que aqui foram colocados. Uma ideia boa. A rua está com mais vida.

Saco do bolso do meu casaco a caneta azul que costume trazer comigo, e num pedaço de papel escrevo "a rua 19 está bem bonita. Agora tem canteiros de flores, com ou sem detergente; pares castiços de

e toda ela elegante".

Mas, falei em espelho e ocorreu-me que o que escrevo não está completamente de acordo com as minhas ideias. A fonte luminosa, ou o espelho de água (como se tem já ouvido falar) escaparam-me à memória. Havia me esquecido de apontar como o jardim que deu lugar àquela construção, era tão bonito, sempre tão bem tratado. A construir, construía-se algo que não viesse a provocar futuramente tanta polémica. Mas, ao que parece, ainda tem sido aquela fonte motivo de distração de alguns pequenos, que a tomam por uma piscina infantil; por outro lado, houve já quem a confundisse com uma bacia para lavar loiça, mas isso já é outra história...

Vou telefonar. O casal de

Olha, pá, aquilo que nós combinámos fazer, podíamos tratar disso daqui a pouco. Podias apanhar-me de carro ali em frente à Câmara. É que eu estou a fazer um trabalho sobre a rua 19, e até me podias dar uma ajuda". — O.K. — disse ele.

E, como teria que esperar

desculpem-da fonte e chupe um rebuçado para a tosse.

"Estás à espera que a água arrefeça?" — era o Rui, "Não, pá" — respondi. "Parece é que isso está a aquecer cada vez mais"

Entre no carro. Circundámos o Parque João de

Deus, subimos a 23, e voltámos à esquerda para a Av. 24. À nossa direita, um palácio em construção. Vem-nos à memória que afinal a justiça tardou mas não faltou. "A minha mãe agora já vem comprar fruta à feira".

Subimos devagar a 19, que a suspensão anda com problemas. Um olhar pelos prédios novos, o recordar de uma "Sede" de alguns bons momentos.

Mais acima, parámos para abastecer. 500\$00 chegavam para ir onde queríamos. Descemos a rua.

— E então, já viste tudo? — perguntou o Rui.

— Acho que sim. Agora tenho que pensar em que moldes vou redigir o texto. Talvez fale de Espinho num domingo à tarde e a partir daí vou descrevendo a rua 19.

— E nos outros dias?

— Nos outros dias, a rua é igual. O que muda são os espectadores.

— E já pensaste no título?

— Que tal RUA 19: ESPELHO...?

— De água? De água?

— Não, pá! Espelho da cidade!

E com isto, lá fomos à nossa vida. Como o Rui não fuma, ofereci-lhe um rebuçado e acendi outro cigarro. Este iria saber melhor — Metade do trabalho já estava feito!

**LER JORNAIS
É
SABER MAIS**



Rui Abrantes

ADVOGADO

Rua 18, nº 582 - 1º Esq.
Sala 3
Telef. 723811 - ESPINHO

**CAFÉ
SOUSA**



RUA 19 • Congosta - ANTA • ESPINHO

PEÇAS
DECORATIVAS
NACIONAIS E
ESTRANGEIRAS

TIETA

LOUÇAS
VIDROS
CRISTAIS
FLORES ARTIFICIAIS

José da Costa Abreu

RUA 19 Nº 310 • 4500 ESPINHO • TEL. 722864

MODAS MENDES

LANIFÍCIOS
MODAS — CAMISARIA

R. 16 • nº 683 • Tel. 720168
ESPINHO

NO CENTENÁRIO DA PARÓQUIA

Conforme já noticiámos na semana anterior, o órgão de tubos da Igreja Matriz de Espinho vai ser inaugurado no próximo Sábado. A anteceder este acontecimento publicamos aqui uma pequena entrevista ao Pároco da nossa cidade.

Eram 14 horas, tocámos à campainha, pelo interfone perguntaram-nos quem era. Respondemos. As portas abriram-se, e, atenciosamente convidaram-nos a entrar e a saborear um cafézinho na companhia do

Padre Manuel.

Este, com a simpatia que lhe é peculiar, mostrou-se aberto ao diálogo. Pusémos o gravador a funcionar e a entrevista começou.

O Padre Manuel começou por "viajar no tempo" contando-nos um pouco da História do Órgão de Tubos. Era considerado o Rei dos Instrumentos, aparecendo antes do Cristianismo, daí, uma certa objecção da Igreja por este pertencer ao mundo pagão. Mas, estas "divergências" foram pouco a pouco sendo superadas e já



Inauguração do ORGÃO DE TUBOS

PROGRAMA: 16 Junho (Sábado) às 17.30 H - Bênção e Sessão Inaugural
17 Junho (Domingo) às 11.00 H - Missa Solenizada e TE DEUM
às 16.00 H - Concerto pelo Organista SIBERTIN BLANC
às 18.00 H - Concerto pelo Organista SIBERTIN BLANC
às 21.30 H - Concerto pelo Organista HORST BAUER

LOCAL: Igreja Matriz

ENTREVISTA: Quem nasceu antes que o mundo, nasceu sem pertença ao mundo. O mundo pertence ao mundo.

no Séc. XV Santo Agostinho chamava a atenção para a beleza deste instrumento musical. Bach, o célebre génio da música começou a "fazer-se ouvir" através do órgão de tubos.

"Quando olhava para a nossa Igreja e via os 3 arcos, o Coro Alto, lembrava-me sempre se não estaria presente na memória dos antepassados, até talvez do Padre Amaral, pô lá um órgão de tubos..." - disse-nos, dando assim início à nossa 1ª questão:

"Porquê o Órgão?"

"Há muitos anos que vários jovens da Paróquia diziam que precisávamos de um, eu mantinha-me renitente porque, ou se fazia uma coisa que projectasse o valor da nossa Igreja ou então não se fazia e, agora na comemoração do aniversário da comunidade cristã é a altura certa..."

M.V. - "Foi difícil a obtenção deste? Quais foram os apoios materiais?"

"Sabe, em Espinho temos muita dificuldade em darmos, mas somos muito generosos em dar. Repare que nenhuma obra material ficou ou fica a meio. Este órgão é um bocadinho de cada Espinhense, todos contribuíram. Apesar de que tivemos a oferta, certamente muito valiosa que a Câmara Municipal nos fez, 3 mil contos num ano e 3 mil noutro, a Junta de Freguesia também contribuiu com cerca de 750 contos na sua totalidade."

(Cont. na pág. 9)

A IGREJA DE TODOS OS ESPINHENSES

Principiou a ser construída no ano de 1901, a expensas da Junta de Freguesia, que vendeu, para tal, vários terrenos que possuía e aforou baldios.

Era, então, Presidente da Junta, o Rev. Manuel Nunes de Campos, que, por imposição da Lei, na sua qualidade de Pároco, era Presidente nato.

Tendo sido colocado em outra paróquia, em fins de 1902, sucedeu-lhe, em 1 de Janeiro de 1903, o Rev. Joaquim Teixeira da Silva Amaral, que encontrou a obra nos alicerces.

Continuando, como Presidente da Junta, o Padre Amaral deu-se, inteiramente à continuação das obras da Igreja, tendo providenciado para a segurança dos alicerces, que se havia provado, por inspecção técnica, não serem suficientes para sustentar a estrutura da igreja a erigir.

Quando o mar levou a Capela de Nossa Senhora da Ajuda, que havia substituído a Matriz, destruída pelo mar, em 1904, já o culto se fazia na nova Igreja em obras, no ano de 1909.

Com o advento da República, a Junta de Freguesia deixou de financiar as obras, pagando, no entanto, todas as dívidas contraídas.

A seguir, com a situação política bastante al-

terada, as obras foram suspensas, chegando a Igreja a estar encerrada, durante algum tempo, conhecendo o Pároco Amaral o caminho do desterro de Espinho e circunvizinhanças.

Mais tarde, serenados que foram os ânimos, o Rev. Amaral continuou as obras, tendo-se realizado espectáculos, cortejos de oferendas e peditórios.

O Padre Amaral ia, de porta em porta, pedindo subsídios para a construção, sendo sempre bem recebido pelo povo, que sempre o auxiliou na sua empresa.

Um dia, bateu à porta de um habitante de Espinho, que, ao vê-lo e depois de inteirado da sua missão, lhe fez notar, embora muito respeitosamente, que não era católico.

A resposta do Padre

Amaral foi pronta e concludente:

- É que eu não venho saber da sua religião. Eu peço para as obras da Igreja e ela é de todos os Espinhenses.

A pessoa com quem falava, bem formada e bastante compreensiva, abriu a carteira e deu a sua contribuição para as obras, que, como dizia o Padre Amaral, eram de Espinho e para todo o povo de Espinho.

Foi tal o entusiasmo que pôs na sua obra, que, em confiança a pessoa amiga, confessou que, mesmo quando, no Altar, celebrava o Santo Sacrifício da Missa, os seus ouvidos fiscalizavam os operários, contando o compasso dos pedreiros, no ritmo, mais ou menos apressado, de picar a pedra.

ÁLVARO PEREIRA
(in "Monografia de Espinho")



Milton Pinho
Glória Rodrigues

SOLICITADORES

Rua 28, Nº 583 - r/c
Telef. 720584
ESPINHO

VISTA OS SEUS
FILHOS NA

BOUTIQUE M1

Telefone 724174
Rua 62 - nº 113 - ESPINHO

"EM ESPINHO SOMOS GENEROSOS EM DAR"

- PADRE MANUEL HENRIQUES

(Continuação da pág. 8)

Quanto à questão acerca dos objectivos e projectos disse-nos: "Na minha lingua-

restauração de um pequeno, mas muito belo Orgão de Tubos 1º ano será para organistas da paróquia para que saibam apro-

* MANUELA LIMA *

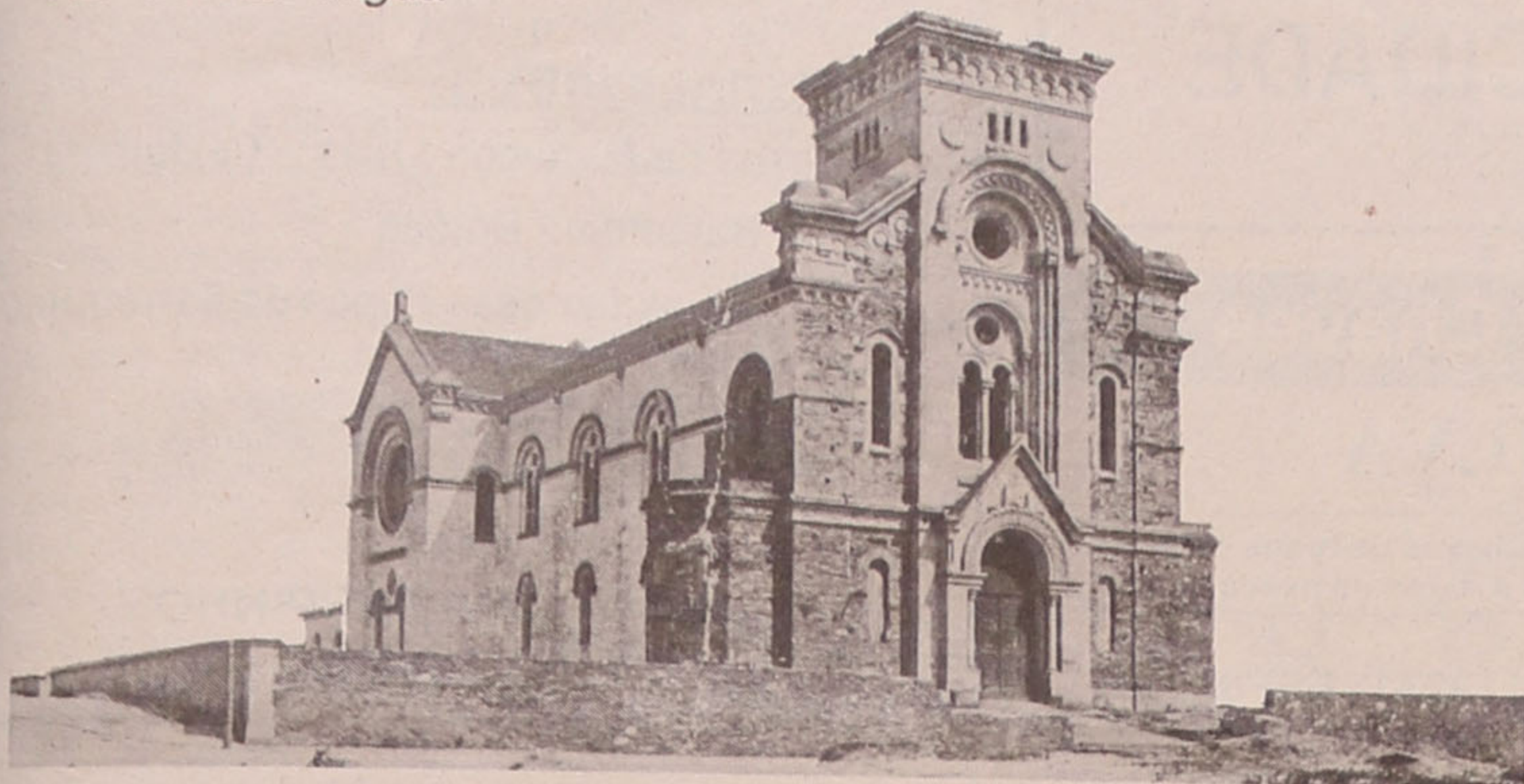

Uma pedra base na memória e no sentir de várias gerações.

gem, os objectivos são de louvor a Deus e orientação do homem. Este é o grande Instrumento para a liturgia e da cultura."

Quanto aos projectos que se "avizinham", revelou-nos ter já um contrato feito para a

existente na Capela Nossa Senhora d'Ajuda, que, segundo ele, muito pouca gente sabe da sua existência. Têm também em vista um Curso Intensivo para organistas, que será em férias, em três anos consecutivos, o

veitar e explorar pelo menos 1/3 deste Orgão. A ministrar este curso estará um jovem da Diocese do Porto que está quase no fim do Curso que está a tirar numa Universidade da RFA.

Sobre a reciprocidade Igreja-Cultura, comenta:

"A Igreja diz que o homem não tem cultura, preocupa-se, corrige erros do passado; a cultura não é um coisa que se tem, a cultura fez parte do ser, como o homem não tem ou deixa de ter moral, dignidade. O homem é a moral ou não é, é a dignidade ou não é, também a cultura é o homem... O orgão vai contribuir para a inculturação.



"A cultura não é uma coisa que se tem, faz parte do homem".

Esta tem muito a ver com a cultura local, a cultura congénita a determinado povo, com a sua história, tradições... Em Espinho já há uma orientação para a cultura, é a Academia, são as entidades que se preocupam com o desenvolvimento intelectual e com a cultura física... O orgão de alguma maneira vem encaixar nesta inculturação, não fica de fora, não fica desfazado... Tenho muita esperança que muito em breve todos os Sábados à tarde possam ir até à Igreja meditar, descansar, ouvindo um

pouco de orgão, cren- tes e não cren- tes, a Igreja é do povo! A ide- ologia atravessa uma crise grande, por outro lado é o momento da

cultura vir ao de cima e oxalá que ela nunca de sapareça".

Terminou o diálogo dizendo:

"A VIA DA IGREJA É



"Tenho esperança que todos, cren- tes, venham meditar".

PÁROCOS PARA UM SÉCULO

1889 (Maio)
REV^o MANUEL PINTO DA SILVA
1899 (Abril)
REV^o JOAQUIM JOSÉ DE OLIVEIRA E CUNHA
1899 (Junho)
REV^o MANUEL NUNES DE CAMPOS
1903 (Janeiro)
REV^o JOAQUIM TEIXEIRA DA SILVA AMARAL
1955 (Janeiro)
REV^o JOSÉ DE OLIVEIRA COSTA MAIA
1960 (Fevereiro)
REV^o ARTUR MARTINS DA SILVA
1969 (Outubro)
REV^o MANUEL HENRIQUES RIBEIRO



P^o. JOAQUIM AMARAL

OHOMEMNECESSA- RIAMENTE A CUL- TURA TEM QUE ES- TAR AÍ!"

Muito mais nos teria a dizer, muito mais te- ríamos a ouvir e apren- der, só que o tempo tem limites...

Um padre, uma obra, uma vida!

Bem haja!

CAFÉ E RESTAURANTE COPELIA

Almoços e Jantares
Servido à lista
Especializado em
Casamentos e Baptizados
Grande variedade de Petiscos
Rua 23 • nº 808 - Tel. 723152
ESPINHO

O RECANTO

ALBERTO JOSÉ
PEREIRA REIS

Mobiliário Artístico e Decorações
☆☆☆
Rua 12, nº 593 ESPINHO
Telef. 723299

Casa Romeu

FILIFE RODRIGUES VITÓ & FILHOS, LIMITADA

Oculista Vitó

2 CASAS ONDE O BOM GOSTO IMPERA

R. 19 • nº 299 e 242 • ☎ 721433/723056 • ESPINHO

ALBUQUERQUE PINHO
FILOMENA MAIA GOMES

— ADOGADOS —

ESCRITÓRIOS:
Rua Júlio Dinis, 778 - 4º Dto.
Telef. 698704 • 4000 PORTO
Rua 19 - nº 343 - 1º - Tel. 722964
4500 ESPINHO

AGÊNCIA DE CONTRIBUINTES - CONTABILIDADE
E CONTENCIOSO - MEDIADOR DE SEGUROS

Antenor Pereira

Rua do Quartel - tel. 722034 - SILVALDE - ESPINHO
Agora também no Ângulo das Ruas 18 e 19
Entrada: Rua 18 - nº 582 - 1ª Sala 5 - Tel. 723739



Levandaria Linalva®

- Tinturaria
- Limpeza a sêco
- Roupa branca
- Limpeza de Antílopes
- Pintura e arranjos em couros
- Cerzidos

*Esperamos a sua visita
Com prazer o atendemos*

Rua 28, nº 590 — ESPINHO (junto à Feira) • Telef. 726951



COMÉRCIO LOCAL SAÚDA DIA DA CIDADE

Casa das Chaves

F.S. SILVA

Fechaduras de Segurança, Chaves de todos os tipos,
Armas de pressão e Artigos de pesca

Rua 23, nº 444 ☎ 722735 ESPINHO

FAMOPOL

ANTÓNIO DA SILVA MIGUEL

Fábrica de peças em Poliéster, Caixas para Atrelados,
revestimentos em carrinhas, etc.

Esmojães — Anta — Tel. 720559/ 725318 — 4500 ESPINHO

A VARINA

ESPECIALIDADES:

- Arroz de Marisco • Lulas • Caldeirada
- Bacalhau • Rojões
- e as famosas Papas de Sarrabulho

SERVIMOS PARA FORA

Rua 2 nº 1269 • ESPINHO
Telef. 724630

CHARCUTARIA "JINGA"

A CASA DOS PRESUNTOS DE ESPINHO

Fornecedora dos Talhos, Supermercados, Cantinas,
Hóteis e Restaurantes.

Especializada em carnes fumadas e enchidos
oriundos das melhores regiões do País, incluindo as
célebres alheiras de Mirandela.

Temos também uma grande variedade de produtos
congelados: Frango recheado, perna de Perú recheada
e natural, perna de Borrego, Coelho, Camarão, Berbigão,
Delícias do Mar e muitos outros produtos da "Pesca Nova".
Tudo aos melhores preços do mercado.

Visite-nos e confirmará
Rua 18, nº 781 (Junto ao mercado) Tel. 726950
4500 ESPINHO

Papelaria Azul

- Livros
- Material Escolar
- Valores Selados
- Revistas
- Brinquedos
- Material de Escritório

Rua 19 Nº 825 TELEFONE 723313
4500 ESPINHO

RETRATOS DE ARTE

Foto

Artis

A BELEZA DA FOTOGRAFIA

FAÇA UMA VISITA AO NOSSO ESTÚDIO

RUA 19 • ESPINHO

CONFEITARIA PÁ VELHA É UMA DOÇURA

SOMOS  **Pá velha**

BONS, DELICIOSOS E APETITOSOS
OS BOLOS DA PÁ VELHA
EFICIÊNCIA DE UM ATENDIMENTO
PERSONALIZADO

Boas festas e muita doçura

ESTAMOS NO
Ang. das Ruas 16 e 23
- Telef. 722514
ESPINHO

É agora... galardoado com o
IX TROFEU
INTERNACIONAL
AO PRESTÍGIO
COMERCIAL 1989



TROFEU
INTERNACIONAL
AO PRESTÍGIO
COMERCIAL
1989

ROCHA - ELECTRODOMÉSTICOS

MÓVEIS • ELECTRODOMÉSTICOS
TELEVISÃO • VÍDEO • ALTA FIDELIDADE

MONTAGENS DE ANTENAS PARABÓLICAS
MONTAGENS PARA ENERGIA SOLAR
MONTAGENS DE AQUECIMENTO CENTRAL
MONTAGENS E INSTALAÇÕES A GÁS

ASSISTÊNCIA GRATUITA AO DOMICÍLIO
EM APARELHOS A GÁS

GALPGÁS

ROCHA - ELECTRODOMÉSTICOS em gás
é mesmo um caso sério

Rua 31 Nº 469 Tel. 720325 - 720977 4500 ESPINHO

VITOR DIAS: "NÃO SERÁ POSSÍVEL O REGRESSO AO PASSADO"

Porta-voz da direcção saída do XIII Congresso do PCP, Vítor Dias veio a Espinho explicar aos militantes comunistas as grandes linhas de orientação do partido a médio e curto prazo. "Maré Viva" aproveitou esse facto para fazer uma pequena entrevista ao dirigente do PCP, colocando-lhe questões que hoje são motivo de discussão no seio dos comunistas e não só.

O XIII Congresso aponta novos caminhos ao PCP. Que análise faz do mesmo?

- Foi uma resposta muito corajosa do PCP a inquietações que a situação internacional hoje nos coloca. Foi também um momento de análise sobre a evolução nacional durante o ano de 1989 e sobre as perspectivas de ambição futura do PCP. Mas foi acima de tudo a afirmação das raízes, da força, da unidade e da coesão da inteligência colectiva no nosso partido.

Há hoje maior diversificação de tarefas dos dirigentes comunistas, criando-se novos grupos de trabalho no interior do PCP.

Esse é um aspecto muito importante na renovação do nosso partido.

Mas essa renovação não se faz só com dirigentes por mais iluminados que eles sejam. Num partido, num plano de análise, implica a criação de estruturas e a capacidade orgânica para promover a reflexão sobre os problemas. Procuramos acompanhar o movimento da sociedade que é muito diversificada com as aspirações mais diversas e um partido que se quer para o nosso tempo de se apetrechar para responder melhor e a mais questões. Nesse sentido foi necessário alargar os campos de discussão e daí a criação de novos grupos de trabalho.

Que perspectiva do PCP aos novos desafios ao movimento comunista internacional?

- É muito difícil prever o desenvolvimento da situação nos países do leste. Há países socialistas que estão numa linha de desenvolvimento que pode significar a interrupção por tempo indeterminado da construção do socialismo e há outros onde num processo de renovação e o socialismo poderá ser defendido e consolidado. A situação internacional é presentemente muito incerta e pode ainda haver muitas sur-

presas. De qualquer maneira guiamo-nos pela ideia de que o retrato do mundo contemporâneo não pode apenas ser tirado pelos fracassos que se revelaram nos países socialistas. Muita coisa se move no mundo. A África do Sul está à beira de conseguir novos avanços, a luta dos povos continua e em todo o mundo existem comunistas e outros democratas que lutam por transformações radicais na sociedade. Apesar de todas as mudanças que hoje acontecem um pouco por todo o mundo, continuamos a ter uma grande confiança nos nossos ideais. Estamos dispostos a resistir a no sentido inovador, mantendo a nossa linha de rumo.

Convicto portanto que, apesar da situação conturbada, os países do leste europeu voltem a trilhar o caminho do socialismo?

- Não será mais possível o regresso ao passado. Vemos num futuro distante esses povos a encetarem o caminho rumo ao socialismo mas de moldes diferentes. O que estava mal e não defendia o interesse dos povos. Mesmo antes destas evoluções esses países precisavam de uma radical transformação ao nível da política e dos seus métodos. Quando falo na perspectiva da retomada da construção do socialismo preferia vê-lo como um recomeço do que o regresso ao passado.

A proposta do Governo da lei eleitoral foi chumbada pelo parlamento. Quer fazer um curto comentário?

Foi uma grande vitória das forças democráticas já que se tratava de uma lei que institua a "batota eleitoral", estabelecendo uma desigualdade entre votos e mandatos parlamentares em que o partido governamental acabaria favorecido em prejuízo de outros, concretamente os mais pequenos. Pensamos que o esclarecimento democrático em torno dessas questões deve continuar, já que o PSD vai voltar a trazer a questão à discussão no Parlamento.

Que posição do PCP em relação às presidenciais?

Não posso adiantar muito mais do que já tem sido dito. No próximo dia 26 o Comité Central do PCP vai fazer uma primeira reflexão sobre a questão e é razoável que a opinião pública conte que o PCP encontre as formas de nessa campanha ter a sua



PCP - PARTIDO VELHO À PROCURA DE UM RUMO NOVO

Vítor Dias, membro do Comité Central do Partido Comunista português, esteve em Espinho para dar a conhecer aos membros do partido os aspectos mais importantes saídos do XIII Congresso do PCP. Ao encontro, realizado no passado sábado no Salão Nobre da Piscina de Espinho, estiveram presentes cerca de meia centena de militantes e simpatizantes daquela força política.

No seu encontro com militantes e amigos do PCP Vítor Dias falou essencialmente do XIII Congresso mas falou também de outras questões que inquietam no geral os comunistas. No que respeita às questões ligadas ao leste europeu o dirigente comunista afirmou que "é difícil resumir o que se passa no sentido mais lato nos países do Leste", isto apesar de haver hoje um melhor conhecimento de todos os problemas com que se debatam os partidos comunistas do Leste.

Caminhando hoje para sistemas políticos bem diferentes, o futuro dos países do Leste passa por acreditar no socialismo, única forma para um amanhã melhor para a humanidade, a convicção do Vítor Dias.

Acabado o Congresso do partido, os comunistas julgam ser agora altura de se passar a outras tarefas. Reflectir e inspirar a intervenção do PCP na vida nacional mas de maneira diferente do que até aqui parece ser a tarefa prioritária dos comunistas e seus aliados naturais. Expressando o pensamento

voz própria.

E quanto às legislativas?

- Quando às legislativas temos duas ideias principais. A primeira é trabalhar para que o nosso partido cresça nas próximas eleições e isso conseguisse seguindo linhas de trabalho em prol da comunidade.

Também pensamos que não há alternativa sem a convergência dos dois grandes partidos de esquerda: PS e PCP. Quaisquer projecto que um partido sozinho apresentar como alternativa não corresponde à realidade e não serviria o objectivo de apear o PSD da área governamental.

Que alianças irá fazer o PCP em relação a estes dois

actos eleitorais?

- Não queremos que haja alternativa sem a convergência dos dois partidos que já referi. A convergência pode ser em graus e formas diversas, mas em caso algum pode ser dispensada. O nível de entendimento pode ser variável e sem formas rígidas só que qualquer forma de convergência não dispensa a nossa cooperação.

A alternativa existe de facto com o PCP?

- A alternativa existe com o PCP e não existe sem o nosso partido. Engana-se quem pensar de maneira diferente.

tados com novas realidades e querem ter resposta para elas, no entanto, que as mesmas se identifiquem com o PCP. Ser diferente se necessário puxar pela cabeça para encontrar novas soluções aos desafios de hoje faz surgir ideias muito diversas, que no fundamental não são sinónimo de divergências. São maneiras diferentes de encarar as situações com que o movimento comunista hoje se debate, mas sempre procurando ser solidários com os mais desfavorecidos. É nesta base que o PCP tem e sempre teve a sua identidade, afirmou Vítor Dias.

Na parte respeitante à análise da situação política, o dirigente PCP começou por afirmar que o Governo se prepara para evitar derrota fazendo demagogia. O Governo PSD/Cavaco Silva tem como prioridade das prioridades fazer demagogia eleitoralista. São múltiplos projectos de obras públicas, é a satisfação de reivindicações já antigas. Em poucos meses vão dar as migalhas do bolo que deviam ter dado durante o seu mandato.

Numa breve referência à Lei Eleitoral apresentada pelo PSD e derrotada no parlamento Vítor Dias deixou claro que "o PSD saiu derrotado mas vai voltar a levar a lei à discussão ao parlamento. Num apelo às forças democráticas pediu atenção para as situações que vão ser criadas. Batota eleitoral era o que pretendia o PSD com a lei eleitoral que quis fazer vingar, como se já não che-

gasse a batota que há com a redução do número de deputados, concluiu.

Por fim o dirigente comunista abordou a questão das eleições. Para o PCP existe de facto uma alternativa democrática ao Governo PSD/Cavaco Silva. Segundo Vítor Dias a alternativa não passa isoladamente pelo PS como já se fez crer, mas sim pela unidade de várias forças democráticas, tendo o PCP um papel importante na questão final. O dirigente comunista adiantou que o PS tem hoje outra postura em relação à alternativa democrática. É preciso entendimento entre os dois partidos e essa é a tarefa do PCP.

Vítor Dias não acredita que o PS seja o partido mais votado, mas admite que assim possa vir a acontecer.

É no entanto necessário para se formar um governo estável ter a maioria, e essa terá forçosamente que passar pelo PCP, lembrou o orador.

Finda a intervenção do porta-voz da direcção do PCP, foi altura para a intervenção de vários militantes e simpatizantes dos comunistas. Em todos a preocupação com as situações que se vivem no leste europeu. Que o movimento comunista e também o PCP saiba encontrar soluções para os desafios de amanhã. Que nada volte a ser como ontem. Que haja um partido que não renegue a sua identidade, mas que seja capaz de ser diferente e novo para enfrentar as questões que no futuro irão ser postas ao movimento comunista.

Sabin Oculista

Óptica Médica - Lentes de contacto

Cristais - Artigos decorativos

Sabino de Oliveira, Irmão & C^a Ld^aGaleria
SabinusRua 8 n^{os} 587 e 641

Tel. 720764

4500 ESPINHO

**COMÉRCIO LOCAL
SAÚDA
DIA DA CIDADE****CASA
MARRETA**

PEDRO DA SILVA LOPES

Rua 2 n^o 1355 - Tel. 720091 - 4500 ESPINHO**ÓLEOS E COMBUSTÍVEIS GALP**José Nunes Martins & Filho, Ld^aAvenida 24 - Telef. 720237 - 723484
4500 ESPINHO**Plátano****FLORES DECORAÇÃO**Visite a secção de flores de decoração
na cave do estabelecimentoRua 14, n^o 756 — Telef. 724847
ESPINHO**MERCADO PASSY**

NO CENTRO COMERCIAL SOLMAR

Seu lema: é bem servir
Um mercado ao seu dispor

☆☆☆

Rua 19, N^o 855 r/c
4500 ESPINHOAGRUPAMENTO INDUSTRIAL DE
PANIFICAÇÃO DE ESPINHO, LDA.

25 ANOS AO SERVIÇO DO PÚBLICO

RUA 19 • N^o 245 • TEL. 7202678 • 4500 EspinhoAGENTE
EM ESPINHO
E V. N. GAIA**Serpil**Rua 26 N^o 317 • TELEF. 721382

TINTAS P/ REPINTURA AUTOMÓVEL

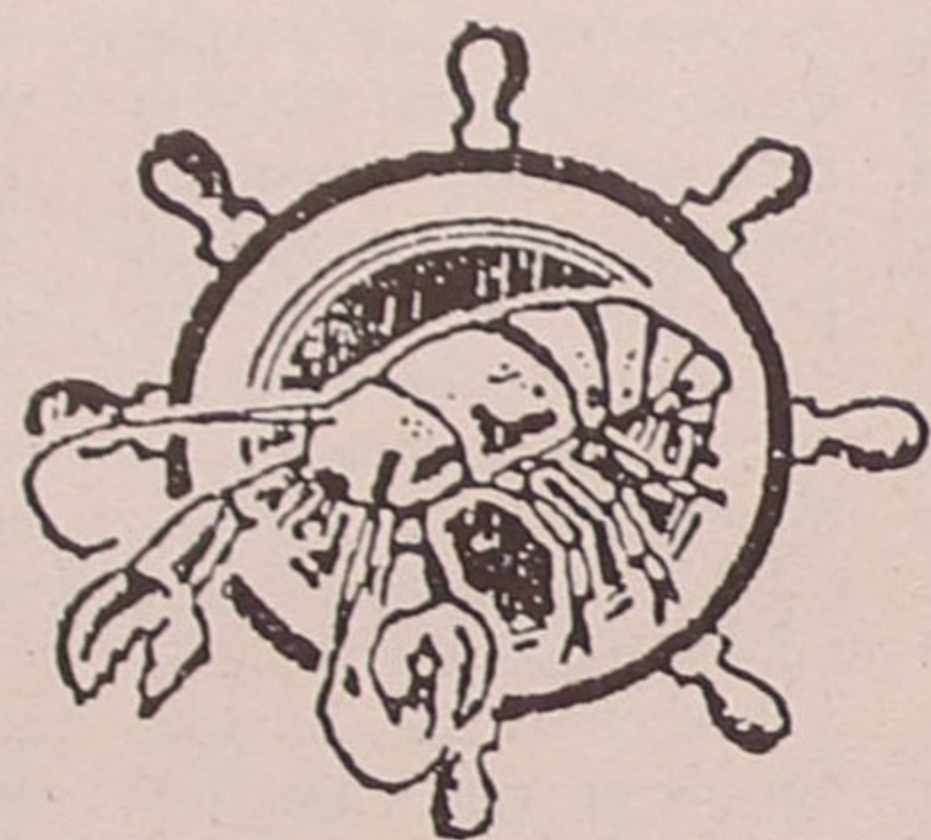
AQUÁRIO MARISQUEIRARua 19 Esplanada
Telefone 720377 ESPINHO**CELEIRO****JOÃO RIBEIRO & RIBEIROS, LDA****SUPERMERCADO
ARMAZENISTAS**

SUPERMERCADO:

Rua 23 n^o 229 — ESCRITÓRIO: Rua 23 n^o 231

ARMAZÉM:

Rua 20 n^o 343 — TORREFACÇÃO: Rua 26 n^o 324

Telef. 720646 — P.B.X.

ESPINHO

DIA DA CIDADE**A ESTAÇÃO DE SERVIÇO MOBIL DE ESPINHO**Congratulam-se e associam-se às Festas do 17^o aniversário da Cidade de Espinho a que têm a honra de pertencerem, orgulhando-se de, modestamente embora, contribuírem para o progresso, a inovação e o constante engrandecimento da nossa cidade que desejamos cada vez maior, mais bela e progressiva.

Domingues & Gomes, Lda

INAUGURAÇÃO DO ORGÃO DE TUBOS**A ESTAÇÃO DE SERVIÇO MOBIL DE ESPINHO**Ao comemorar-se o 1^o Centenário da Igreja Matriz de Espinho, associamo-nos ao acontecimento felicitando o **Rev. Padre Manuel** e todos os Católicos de Espinho que, com a sua já conhecida coragem e tenacidade, contribuíram e ousaram dotar a nossa igreja com o imponente Orgão de Tubos que será, por longos anos, o orgulho da nossa terra.

Parabéns

Domingues & Gomes, Lda

MAIO MÊS DO CORAÇÃO: BALANÇO

João Moutinho, Animador Desportivo da Câmara Municipal, amante do Desporto, coordenador deste projecto. Aqui vai ficar o balanço desta iniciativa.

M.V. - Quais foram os objectivos que o levaram a levar em frente esta iniciativa?

lação, com o objectivo de que o desporto deve ser praticado pela vida fora.

M.V. - Valeu a pena? Conseguiram alcançar o que pretendiam?

J.M. - Foi uma experiência que se fez num mês bem ou mal. Talvez se pudesse ter feito em menos tempo, se a

Os pontos altos deste programa foram: O Debate sobre Desporto e Vida, que teve uma participação muito boa; o Sarau de Ginástica de Manutenção, efectuado em frente ao Salão de Chá e cujas Classes de Espinho não participaram devido às senhoras não se sentirem, ainda, capazes de actuar em manifestações de Rua, achando, no entanto, depois de verem as outras que até tinha sido engraçado e que tinha sido uma pena não o terem feito...

O Convívio entre as Pré-Primárias foi muito giro, até porque este ano a Câmara pôs a disciplina de Educação Física nestas classes; as 4 horas a nadar saíram muito bem, contaram com 116 participantes e nadaram 33Km; A Exposição de Desenho e Fotografia teve muito sucesso, centenas de pessoas a foram visitar, as Escolas estiveram lá todas representadas.

Foi uma experiência boa, não teve adesão que eu talvez esperasse, a população de Espinho também não está muito motivada para a Prática do Desporto. A nossa função é precisamente batalhar, fazer novas iniciativas do género para criar hábitos à população. Fizemos o que pudemos. O balanço geral foi positivo, quanto mais não seja pela experiência que se teve.

M.V. - A animação Cultural e Desportiva, quais os



projectos que têm em manga?

J.M. - Neste momento está a decorrer um Torneio de Futebol entre as Escolas Primárias, temos a participação de cerca de 300 miúdos. Este Torneio funciona nos tempos livres, se

vezes por semana, com veraneantes ao som de música. É claro, que para isso teremos que ter um professor com uma certa "lata", que saiba "chamar" as pessoas.

Penso que estamos bem encaminhados, já temos

ficativos, ver a evolução do material desportivo. Depois de 5 em 5 anos a Câmara "terá" que fazer uma exposição sobre os resultados...

Sózinho é claro que não o posso fazer, como já disse e repito preciso de uma equipa

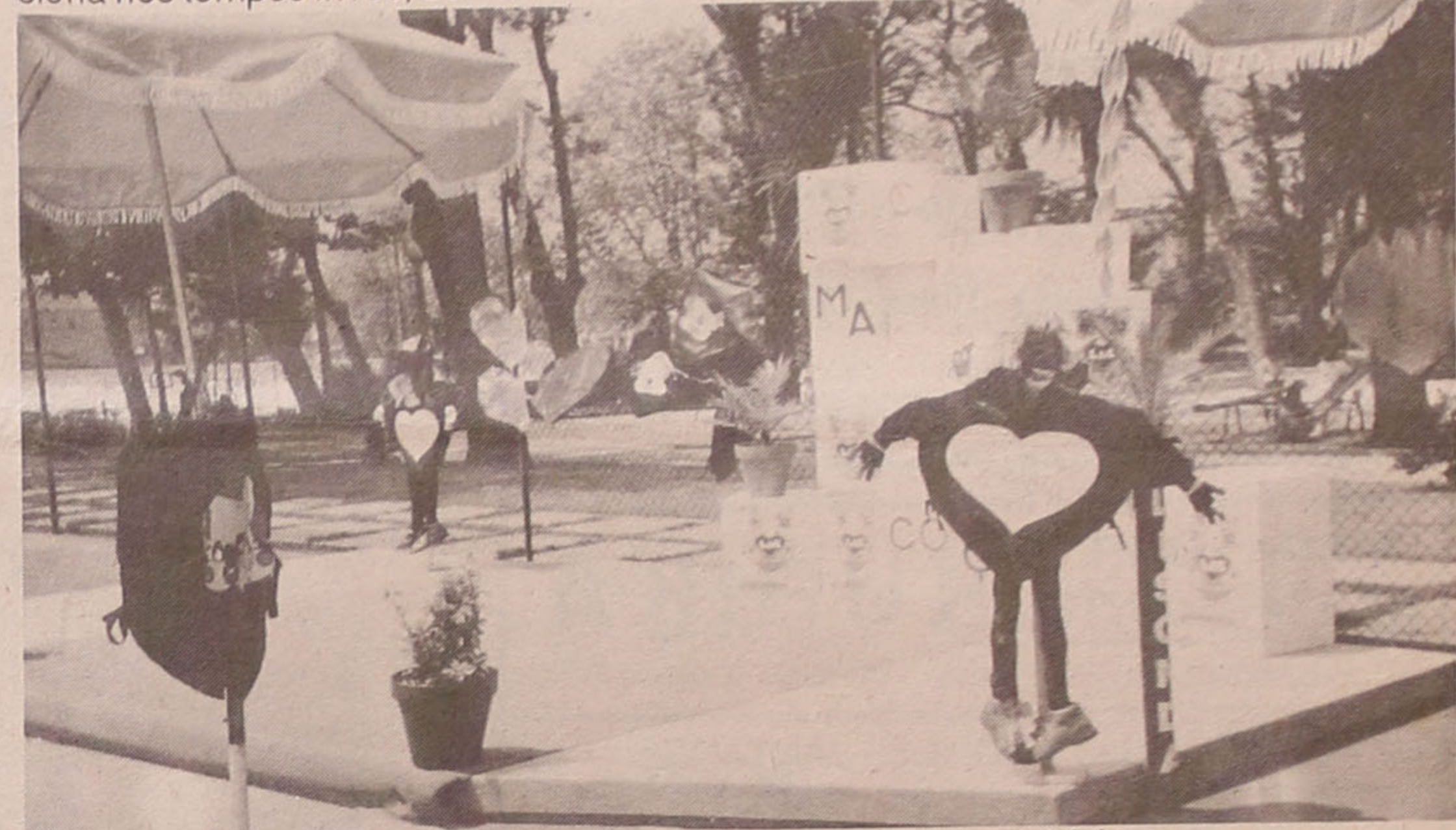

as crianças têm aulas de manhã, jogam de tarde e vice-versa. Está a correr bem mas se tivéssemos um departamento devidamente estruturado isto tornava-se muito mais simples.

Para o verão vamos ter um Torneio de Voleibol de Praia Nocturno, Volei de 4 que é muito mais espectacular. Teremos também, sob a orientação de um professor, Ginástica na Praia, duas a 3

uma certa pessoa em vista, falta apenas acertar alguns detalhes.

A curto prazo é tudo, tenho um projecto para o futuro. É uma exposição de uma retrospectiva do desporto em Espinho desde os seus primórdios. Precisaremos de uma busca do Historial dos Clubes, desde o popular ao Sporting, fazer um género de brochura, livro, expôr os troféus mais signi-

a sério...

Sózinho, de cá para lá, tem sido a vida de João Moutinho, muita vontade, muitos projectos, no íntimo uma esperança...

Resta-nos esperar e acreditar que vai ter o apoio de que tanto precisa!

Atenção Câmara! Não se esqueçam que o Desporto e a Cultura fazem os "bons" cidadãos!

Manuela

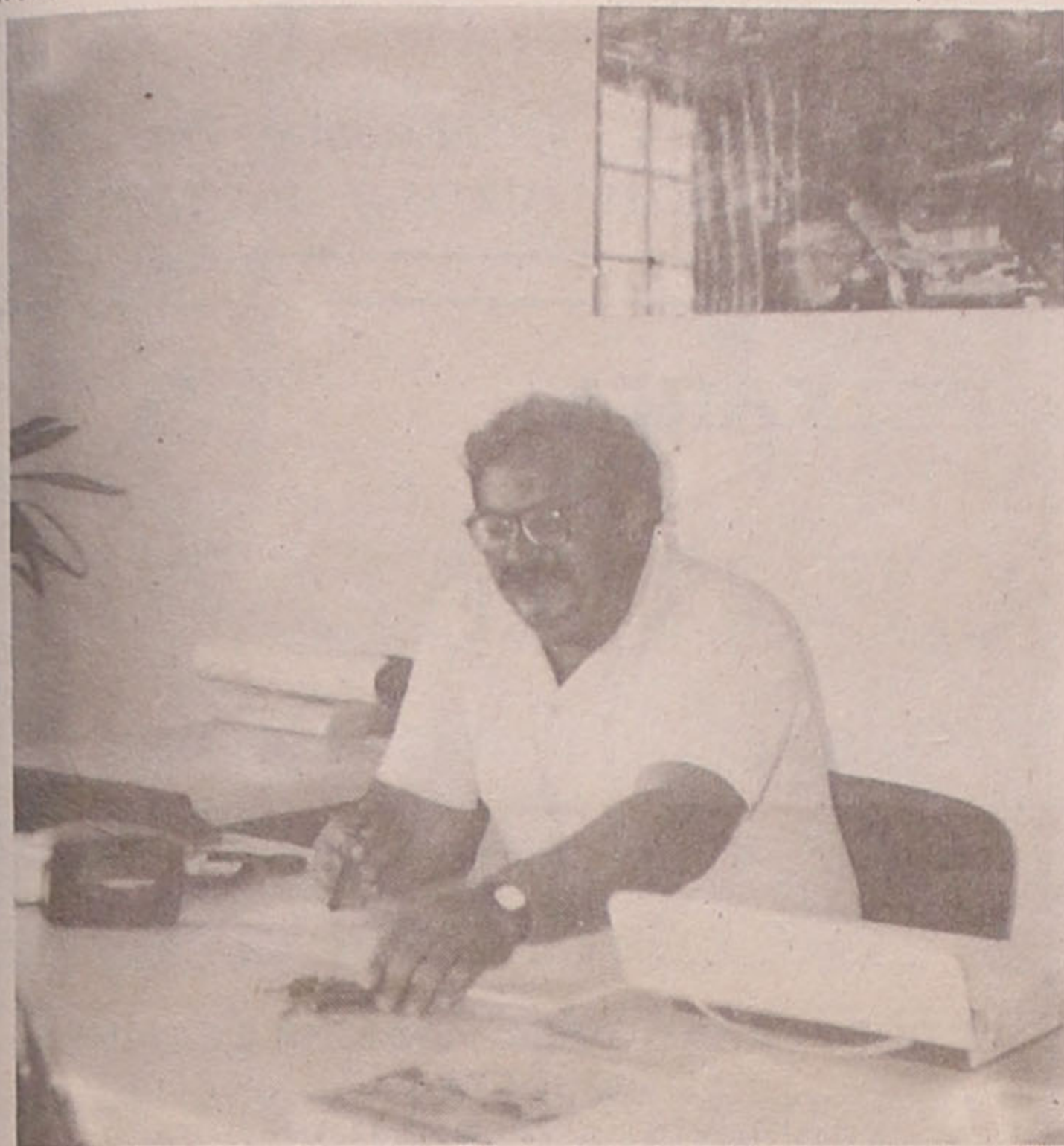

J.M. - Toda a gente pratica desporto até à faixa etária dos 16, 17 anos, depois há uma dispersão, uns porque não podem, outros porque não têm tempo, enfim, um número de coisas que "obrigam" a isso.

O objectivo foi, por isso, alertar as pessoas para os benefícios do exercício físico, das doenças cardiovasculares, da alimentação, etc... Houveram 9 iniciativas de promoção desta modalidade perante a popu-

Câmara para o ano "tornar a atacar" neste ponto com certeza que tudo vai correr melhor. Houve falta de experiência minha, falta de apoio, apesar da Câmara emprestar, mediante meu pedido, gente de outros sectores totalmente distintos, mas é pouco... O departamento não precisa, necessariamente de uma equipa técnica, mas sim, de uma equipa de trabalhadores, funcionários que gostem disto, que ajudem...



mare viva

A VIVA VOZ
DE ESPINHO

LAVANDARIA

LAVAR

A MAIS AVANÇADA
TÉCNICA NA LIMPEZA E
TRATAMENTO DO SEU
VESTUÁRIO



Limpeza a seco — Lavagem
e secagem de roupa branca,
rendas e bordados

SERVIÇO RÁPIDO

RIBEIRO, VALENTE & C^ª LD^ª

RUA 12 — Nº 640 — Tel. 723704
ESPINHO

IRMÃOS
IN
NETO

IRMÃOS NETO — CONSTRUÇÕES, LDA.

COMPRA, VENDA, CONSTRUÇÃO, ADMINISTRAÇÃO DE PROPRIEDADES

A SUA SOLUÇÃO IMOBILIÁRIA

EM PORTUGAL: Rua 23, nº 174-2 AH (Ed. São Pedro)
— Tels. 724649 - 725343 (ESPINHO)
NO BRASIL: Rua Senador Dantas, nº 117 — Gr. 441
— Tels. 220-2336 — 220-7286 — RJ.

ESCOLA DE CONDUÇÃO ESPECIAL
COSTA VERDE

Vai tirar a Carta de Condução?
Então faça-nos uma visita.

Ao optar por nós encontra pessoal
habilitado e viaturas modernas.

Estamos à sua espera

Rua 16, nº 1139 • Tel. 724010 — 4500 ESPINHO



TRIUNFO
MARCA REGISTRADA

FÁBRICA DE TAPEÇARIAS

F. A. Pereira Passos, Lda

Apartado 70 - Silvalde - 4501 Espinho Codex

**Carpets, Passadeiras, Tapetes
— Manuais e Mecânicas**

Telefone 722696 - Telex - 25260 SOSSAP P
- Fax 722696



**COMÉRCIO LOCAL
SAÚDA
DIA DA CIDADE**

NOVA EMPRESA TRANSPORTES



Transportes Públicos, Lda.

CARREIRAS DE ALUGUER DE LUGARES PARA
AUTOCARROS DE EXCURSÕES,
20/28/32/40/50 COLÉGIOS E FÁBRICAS

Rua 19 nº 198 - 1º - 4500 Espinho - Portugal
- Tel. 720466/725515/725584 - Fax 725609

**M MOREIRA OCULISTA
ÓPTICA**

INSTRUMENTOS DE PRECISÃO

Rua 27 nº 700 — Telef 723806 — 4500 ESPINHO

ÓSCAR

PRODUTOS ALIMENTARES

Rua 62-358 - Telef. 720030 - 4500 ESPINHO

**PEIXARIA
CENTRAL**



Rua 23 • Tel. 720146 • ESPINHO



**Drogaria Centeno
de
António Gr. Centeno**

Ferragens - Ferramentas - Tintas - Cutelarias - Ménage

Rua 20, nº 1066 • 4500 ESPINHO

**ISAURA
CABELEIREIRA**



Rua 16 nº 752 • Telef. 720461 • ESPINHO

"A CONCHARINHA"

ARTIGOS PARA HOMEM, SENHORA E CRIANÇA
— MIÚDEZAS —
PRODUTOS DE BELEZA *HORMETA*

Malhas à Mão e à Máquina

Rua 18 nº 730 • Telef. 722206 Resid. 723254
Mercado Municipal 4500 ESPINHO

**SNACK - BAR
RESTAURANTE KURIKA**

ALMOÇOS - LANCHES - JANTARES

Rua 64 Nº 350 - 723115 - 4500 Espinho

**ÂNGELO GOMES
PRÓTESE DENTÁRIA**

Rua 14, nº 611 4500 ESPINHO
Telefs. { Laboratório 722877
Residência 723385

**FARMÁCIA
CONCEIÇÃO**

Rua de S. Tiago, 709 - Telef. 720278
SILVALDE - ESPINHO

**Confeitaria *Ninho de Amor*
c/ Nova Gerência**



VISITE-NOS

Aberto a partir das 7 horas

Rua 8 nº 373 — Telefone 726742 ESPINHO

Para o seu lar papéis pintados laváveis PARADISE, VIMURA, COLOAL. Aplicado por pessoal especializado. Tapetes, Carpets, Cortinas, Pavimentos para casas de banho e cozinhas, etc.

ORÇAMENTOS GRÁTIS

Fernando Rodrigues Lima

ESTABELECIMENTO: RUA 26 nº 329
Telef. 721739 4500 ESPINHO
RESIDÊNCIA: RUA 16 nº 171
Telef. 721507

SUPER-RÁPIDO HAMBURG

*Casa Especializada em todos os
consertos em calçado rápido*

Preços Módicos

Rua 12 nº819 - Espinho

OSCAR

MODAS E CONFECÇÕES
PARA HOMEM E SENHORA

Rua 23 nº 270 - Telef. 720768 - ESPINHO



**CAFÉ
DIPLOMATA**

Rua 19, Nº 1445 — Telefone 724804 ESPINHO

VULCANIZAÇÃO COSTA VERDE

Comércio de Acessórios
para Automóveis, Lda.

Sede: Rua Mirois - (Formal) - Silvalde
Telef. 724530 - 4500 Espinho
Filial: Av. 29 de Março - 3885 Esmoriz

SUPERMERCADO DO LAR DO PICOTO

Agentes exclusivos dos LUSTRES CRISTALUZ e BRONZES SUPER
Distribuidores dos papéis:
VYMURA, PARETA, MAY-FAIR, F.P.D., PARADISE, COLOWALL, etc.
Das alcatifas:
PÉROLA, LIDER, ROBILON, PENINA, TIPO INDUSTRIAL, etc.
CARPETES, MOBÍLIAS, electrodomésticos, louças, móveis, candeeiros Tosel,
plásticos, adornos, colchões, tapetes e tudo para o seu lar.

Sede: Estr. Nacional 1 — Telef. 7643575 — PICOTO/ FEIRA
Filial: Rua 62, nº 227-231 — Telef. 722986 — ESPINHO

Restaurante BALIZA

PEREIRA & ALONSO, LDA

— SNACK-BAR — CERVEJARIA — MARISCOS

Diariamente ao seu dispôr com as melhores
especialidades regionais

Rua 62 nº 37 e Rua 8 nº 471 (Frente à Estação da CP)
Telefs. 720220/720607 — 4500 ESPINHO

**CERQUEIRA
FERNANDES**

ADVOGADO

AVENIDA 24, Nº 741 - S/D
TELEFONES
72 31 29 OU 200 41 16

DESPORTO

DEPOIS DA TEMPESTADE

A impossibilidade da subida do Sporting de Espinho à primeira divisão de futebol foi, durante muito tempo um

Sem Ivan o ataque começou a quedar-se aquém do fulgor inicial e o meio-campo não conseguia construir uma

depois dos abusos de autoridade lançados sobre o clube, depois dos condenáveis acontecimentos de Leiria,

a levantar-se.

Agora a frio podemos dizer que o Sporting de Espinho teve condições, nomeadamente a vantagem pontual, suficiente para assegurar, com tempo. As lesões, os castigos e as manobras de secretaria podem ser usadas como argumento, mas não chegam. Uma equipa que se quer de primeira divisão tem de possuir estruturas organizativas, estabilidade de financiamento e capacidades directivas à altura. Se calhar a desilusão doutra dia serve para reflexão e tomada de medidas adequadas. A divisão de honra, se as manobras ímpares e de secretaria não vingarem, pode ser o balão de ensaio para um clube de futebol com o profissionalismo e uma garra alargada a todos os níveis. A cidade merece um desporto-espectáculo à altura!



pensamento arredado da mente dos seus adeptos, tão fortes eram os argumentos exibidos, dos golos às vitórias em série. Mesmo depois de algumas contrariedades, a fé voltou antes do jogo com o Salgueiros.

No entanto, a monumental e dolorosa desilusão de há duas semanas, poderia ser antevista. O próprio carácter de lotaria muito generosa assumido pelo jogo de Vidal Pinheiro seria prenunciário de muitas dificuldades na segunda volta. Depois, a força dos encarnados da Invicta, aliada à debilidade exibicional dos "tigres" e resultados desastrosos, como a derrota em casa frente ao Mirense, provam que nem tudo eram rosas.

atitude ofensiva consistente e determinada. É claro que

houve uma saudável reacção e os ânimos chegaram



HÓQUEI EM PATINS

Estão a chegar ao fim os vários torneios regionais que estão a ser disputados pelas equipas que não conseguiram o apuramento para os nacionais. Durante estas competições as equipas do Gulpilhares/AAE estiveram em plano de evidência e deixam entender que o futuro do hóquei em patins da Ac. de Espinho é risonho, isto apesar de todos os conflitos que possam ser criados pela Federação Portuguesa da modalidade que, mesmo de maneira isolada, continua a fazer prevalecer a tese de "eu quero posso e mando". Os juniores receberam o

Alfena venceram por 11-3, terminando desta forma como vencedores do torneio de encerramento (Taça António Ribeiro), durante o qual venceram doze jogos e empataram dois. Pior sorte tiveram os juvenis que mesmo actuando na posição de visitantes acabaram por sair derrotados por 3-4.

Em jogo a contar para o apuramento do campeão nacional da 3ª divisão os seniores da Ac. Espinho deslocaram-se ao recinto do Oeiras (clube também ele com grandes tradições na modalidade) e acabaram derrotados por 4-2. Apesar da derrota

os academistas tudo fizeram para alcançar resultado positivo, mas as sucessivas falhas de concretização e algum nervosismo impediu que o objectivo se concretizasse. A equipa acabou no entanto por dar boa conta de si e provou que não foi por acaso que alcançou o direito de ingressar na próxima época no nacional secundário.

GULPILHARES/AAE - Eduardo Leitão, José Almeida, José Pinto, José Lopes, José Meneses, Daniel Oliveira, Manuel Sousa, Paulo Sousa, José Beleza e Rui Ferreira. Treinador: prof. Ernesto.

TÉNIS

Integrado nas comemorações do Dia da Cidade, está a disputar-se nos "courts" municipais de Espinho o "3º Torneio de Ténis da Cidade de Espinho". A prova, organizada pelo CTE e com o apoio da Câmara Municipal, tem este ano um "prize money" de 120 contos, factor que trouxe até vários dos melhores jogadores nacionais: sete entre os cem melhores. O torneio está integrado no calendário oficial da F.P.T. e da A.T.A. na modalidade de singulares

ANDEBOL

SCE, 27 - ÁGUAS SANTAS, 25

Após um breve interregno, recomeçou no fim-de-semana o campeonato nacional de andebol da 3ª divisão. Na primeira jornada da segunda volta o Sp. Espinho recebeu e venceu o Águas Santos, dando dessa forma passo importante para alcançar a subida à divisão secundária.

Sem ser um grande espectáculo, o jogo valeu pelo equilíbrio durante a maior parte do tempo. Se o Espinho era superior, o seu antagonista nem por isso deixava de lutar e equilibrou sempre o marcador, que ao intervalo se cifrava em 13-10 favorável aos espinhenses.

Na segunda parte o Águas Santos jogou tudo por tudo e tentou a vitória que o lançaria na corrida pela luta da subida. E aos dez minutos conseguiu igualar o marcador e criou alguns embaraços à formação local. Foi então altura do Espinho jogar ao nível do que de melhor já fez esta época e no espaço de dez minutos conseguiu alcançar a confortável vantagem de sete golos de diferença (27-20).

Mas nem assim os forasteiros deixaram de lutar pelo resultador que mais lhes interessava e conseguiram ainda reduzir para 27-25, muito por culpa dos "tigres" que neste período final do

jogo falharam três livres de sete metros, pondo em causa uma vitória que em determinada altura pareceu ser fácil.

Numa análise à actuação dos espinhenses pode-se dizer que estes voltaram a estar bem na concretização, como senão de terem falhado na conversão de castigos máximos na parte final do encontro. Na defesa os locais foram menos eficazes do que habitualmente e acabaram por complicar o resultado.

Após esta vitória os espinhenses estão lançados para atingir o seu objectivo principal desta época: subida à 2ª divisão. Tudo vai depender do jogo que vão realizar no seu reduto contra o Sp. de Braga na jornada derradeira da prova.

SCE - Moura e Botelho; Rocha, Bruno, Rui, Luís, João Paulo, Mendes, Ferreira e Manuel Pinho.

Já campeões regionais, os iniciados do Sp. Espinho derrotaram na derradeira jornada da prova a sua congénere do Nun'Álvares por 20-15, acabando desta forma em beleza a sua participação no campeonato regional. Em trinta e dois jogos realizados por uma só vez os jovens do Sp. Espinho conheceram o amargo sabor da derrota.

VOLEIBOL

NO "DERBY" ESPINHENSE VENCEU A ACADÉMICA

Sporting e Académica de Espinho voltaram a defrontar-se, desta feita em encontro a contar para os quartos-de-final da Taça de Portugal, acabando a vitória por sorrir aos academistas.

No primeiro "set" o Sp. Espinho complicou a vida aos estudantes, mas estes mais felizes acabaram por vencer nas "vantagens" por 16-14.

Nos dois "sets" que se seguiram a formação do Mocho foi superior em todos os aspectos do jogo, o que aliás

sempre aconteceu ao longo desta época nos jogos entre as duas formações.

Com esta vitória os academistas ficaram apurados para as meias-finais que vão disputar com o Benfica no terreno deste. Não vai ser fácil a tarefa dos espinhenses, já que o factor casa vai funcionar a favor dos lisboetas, isto sem esquecer que em jogo recente entre as duas formações o Benfica derrotou a Ac. Espinho por 3-2.

masculinos.

Depois de uma primeira fase de selecção dos melhores tenistas, vai o torneio agora entrar numa fase de maior equilíbrio e de um melhor nível exibicional, esperando-se que os tenistas mais credenciados sigam em frente até à fase de decisão,

factor que vai proporcionar bons momentos de ténis nos "courts" municipais.

Desde terça-feira que se começaram a disputar os jogos do quadro principal e já se assistiu a partidas de nível superior.

TÉDIO À MESA DO CAFÉ CHINÊS

(...) Unamuno fala do que seria, à observação de um estrangeiro, a Espinha da época, com uma faina piscatória ainda constituindo guloseima antropológica, de barcas sem quilha e fundo chato, redes puxadas por juntas de taurinas que uma

tários minhotos que miravam com desdém declarado os frequentadores da Póvoa de Varzim, "ceboleiros" chamados, estendendo merendais pelo areal onde arrebanhavam da parte da tarde. À face deste friso interminável virá Amadeo, ca-

a horas recolhidas, dos braços hercúleos de um banheiro bronco, haviam já consumido seu tempo de ir a casa consertar um novo fato, ajeitar na cabeça outro

chapéu branco. Voltavam com as crianças de rótulas larguíssimas, pelo caminho as iniciando em algumas maneiras. Quando a zona de banhos se invadia pelas

de fidelidade que jamais se inauguravam. Aos domingos, os das aldeias mais próximas, de Grijó e Gulphilhares, de Arcozelo e Perosinho, ocupavam a área

não se perdoavam um ao outro.

(...) Todos os dias, à mesma hora, Laranjeira se sentava à mesa do Café Chinês, apoiando sobre o tempo a bengala sem castão, como se com ela ameaçasse o papão que lhe era o século. Dizia-se a morrer em vida, rindo-se, apesar disso, como remédio de se sobrepor ao sofrimento. Quando não optava por insinuar um mal parente deste, Amadeo apiedava-se, enumerava delícias, recorrendo mesmo ao insulto como hipótese de salvamento do suicida prometido. O fumo pairava quando o crepúsculo se abatia, raso ao tecto baixo da sala sortuníssima, e era tudo uma náusea sem corpo. O ar de Portugal corrompia. Quando não, enjoava. As chorinas litorais grassavam pelas areias, perfurando de suas gordas folhas facetadas as vísceras de quem as estudasse. Uma gaivota grassava vinda de introduzir o bico na boca de um recém-nascido destinado ao génio. A Amadeo este homem surgia, exibicionista de quase impotente, estorcendo-se no interior de si mesmo. Crispava-se num desarranjo de marrafas e bigodes, por entre uma de suas pausas de infundível vazio. Prometia acompanhar o rapaz a Paris, para que o ser se lhe aprumasse ao lado de quem o desejava eréctil e alerta. Hamlet que se caracterizava, na vergonha do Dom Quixote que se sentia, reincidia em seus versos, virava costas ao Mundo, tossia. E era já uma bruma de chumbo ao desabar sobre Espinho, sumariando a desesperança dos pobres desapossados pelo mar. "No meu espírito", concluía, "está-se formando uma névoa gris, fria, álgida, húmida". Pagava o café, saía.

* MÁRIO CLÁUDIO *

cangagarridíssima coroava.

Mas, a mais do Café Chinês, com seu décor de grandes orientais que os bailados russos hiperbolizariam, havia o passeio polvilhado por levas suessivas de famílias, assim como que fazendo debutar as filhas acabadas de aflorar da primeira mocidade, com seus vestidos de bordado inglês, seus sapatos de pelica branca e meias de croché, colocando-se a três quartos para o retrato, de ombro soerguido e cloche sobre as pálpebras. Eram os rebentos dos ouzives e dos despachantes, da Rua das Flores e da Rua de São João, dos proprie-

sado já, flunar insolentemente de colar de pérolas ao pescoço, catriscando uma jovem loiríssima e calada, num limiar de romance de que a morte o salvará e à mulher legítima, Espinho ser-lhe-ia tempo de medir tensões com os semelhantes, português e atento, mas ainda assim representante de um labor que essa atmosfera não tocava. Era-lhe vital representar desse modo o ritmo da existência, cuspir algum caroço dela na cara de quem se lhe atravessasse à frente.

(...) A praia começava a povoar-se a partir das onze. As pessoas lançadas à água

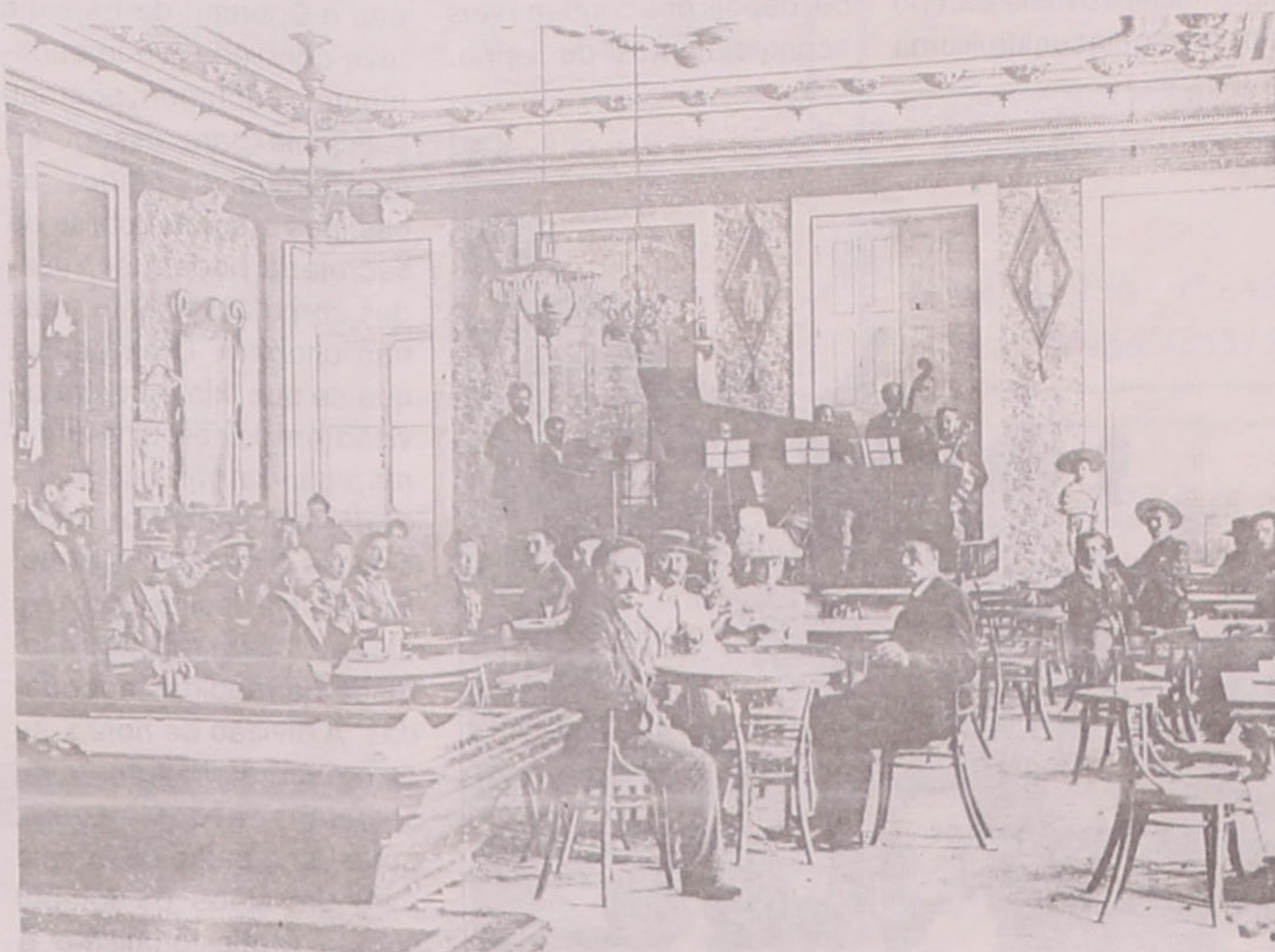

CAFÉ CHINES - interior (Aurélio Paz dos Reis).



CAFÉ CHINES - esplanada (Aurélio Paz dos Reis).

coristas italianas do music-hall, em seus ousados maillots de um violeta espavorito, pressurosamente chamavam a prole, obrigando-a à cercanias da barraca onde, entre soslaio, se ficava ocupada no jogo do prego ou num afagar das areias. Os chefes de família, regressados do Porto ao fim do dia, passeavam lentos pela beira das ondas, de casaco de caqui desfraldado, assentando a espaços o binóculo sobre um vapor fumegante. Dizia-se do mar, que durante o Inverno derrubara molhes e alguns casebres de pescadores à linha, que avançava de ano para ano. E uma promessa de apocalipse arrepia então as tribos, de tenda para tenda trocando frioleiras e receitas de forno, prometendo-se ao concluir da época, entre quase uma lágrima, correspondências

deixada pelos sistemáticos, espojavam-se a esmo, pisavam as algas de calças arregaçadas, banhavam-se enfim, numa girândula de gritos e de impropérios, saindo de combinações e cuecas coladas a seus volumes. No dia seguinte, surgia uma extensão juncada de papéis de embrulho, ossos de frango, cascas de melancia. Corria o Verão de mil novecentos e quatro. Amadeo, com outros desprezantes dessa tómbola permanente, acolhia-se aos ocultos do Café Chinês, desfiava com Manuel Laranjeira, sofredor de achaques vários e de "tédio doloroso", uma palestra de entusiasmo e respeito. O pensador contorcia-se na cadeira, que não raro ameaçava quebrar, numa incessante demanda do afecto infinito ou do lance redentor para o xadrez do espírito. E

"AMADEO"

(Grande Prémio de Romance e Novela - 1984)

	<p>AGENTE</p> <p>SONY</p> <p>SIEMENS</p> <p>AEG</p>	<p>ELECTRODOMÉSTICOS</p> <p>TV • VIDEO • HI-FI</p> <p>VIDEO CLUBE</p> <p>CANDEEIROS • VIDROS</p> <p>CRISTAIS • LOUÇAS</p> <p>PEÇAS DECORATIVAS ETC.</p>	<p>Miele</p> <p>PIONEER</p> <p>HITACHI</p> <p><i>Moulinex</i></p>	
---	--	---	--	---

RUA 19 N.º 437 TELEFONE 72 06 81 ESPINHO

DIRECTOR: Carlos Morais Gaio
CHEFE DE REDACÇÃO: Abílio Adriano
COLABORADORES: António Cavacas, Albano Assunção, Henrique Gomes, Manuela Lima.
COLABORADORES ESPECIAIS: Alfredo Casal Ribeiro e Carlos P. Morais.
ADMINISTRADOR: António Gaio
REDACÇÃO: Rua 62 • nº 251 • Tel. 721621 • Espinho
PROPRIÉDARIE: NASCENTE - Cooperativa de Acção Cultural
TIRAGEM DESTA NÚMERO: 2.000 exemplares
Composição: A FOLHA, CRL. — Telef. (056) 65506
 — O. de Azeméis.
Execução Gráfica: Tipografia Espinhense
Depósito Legal: 2048/83

maré viva

PORTE PAGO