



ESPINHO



PORTE PAGO

vareiro

ÓRGÃO INDEPENDENTE DO CONCELHO DE ESPINHO

SEMANÁRIO REGIONAL

DIRECTOR: JOÃO QUINTA

ANO 14.º

N.º 680

12 / 03 / 1993

PREÇO 50\$00

NÓ TU LA

Os responsáveis locais do PS já terão ultrapassado as dificuldades para escolher um candidato à Câmara para substituir os crónicos repetentes Bárto e Rolando, sobemos de fonte partidária.

A escolha terá caído ou no socialista deputado, membro da Comissão Política Distrital, membro da Comissão Política Nacional, membro da UGT, membro da Comissão Política Concelhia e membro da Assembleia Municipal, residente em Espinho há poucos anos, José Mota; ou na ex-deputada, membro da Comissão Política Distrital e Concelhia Rosa Maria Albernaz.

Qualquer deles políticos completos e com grande experiência nos anos que Portugal leva de democracia.

APROVADO O PROGRAMA DE RECONVERSÃO DA PISCINA

O polémico caso da reconversão da Piscina Solário Atlântico conheceu novo episódio com a aprovação, pelo Executivo de 2 de Março, de um programa de obras a levar a cabo pela GSE/JAPAC.

Conservando a actual entrada da Piscina, o Salão de Festas e a zona de tratamentos, o programa prevê a demolição dos «espaços externos "praias" e a piscina exterior» (sic) e da actual piscina de talassoterapia.

As fachadas vão sofrer profundas alterações, nomeadamente a norte, a sul e a poente, indo esta obrigar o passeio da esplanada da beira-mar a invadir e ocupar alguma área da praia.

Os interiores vão também ser alterados. Assim, e para além da cave para o equipamento técnico, o rés-do-chão terá um hall de entrada, vestiários e sanitários, hall das piscinas, posto de transformação de energia, locais técnicos de aquecimento, locais para o pessoal interno e uma escada de acesso ao 1.º andar. No 1.º piso ficarão a cozinha, a cafetaria e o ginásio. O complexo terá ainda uma cobertura amovível.

Artur Bárto e Teixeira Lopes votaram contra, mantendo a coerência há muito assumida.

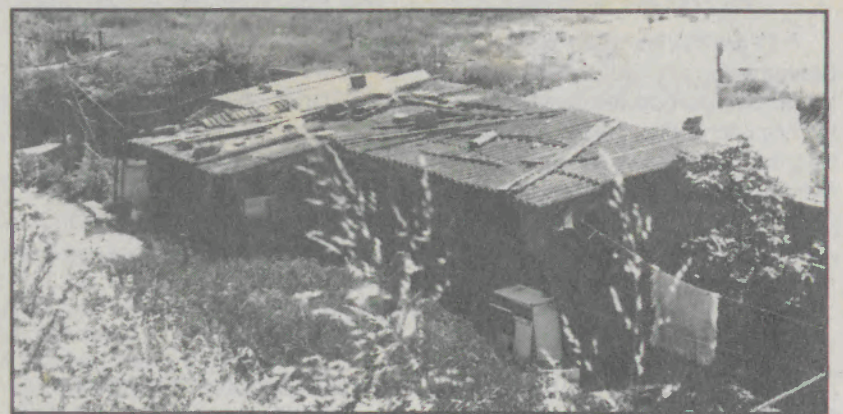

PRIMEIRO MINISTRO «DÁ» CASAS

— ESPINHO PODERÁ FICAR COM A PESADA HERANÇA DE 500 FOGOS DO IGAPHE NA PONTE D'ANTA E MARINHA DE SILVALDE

— Espinho fica com a pesada herança dos 500 fogos do IGAPHE na Ponte de Anta e Marinha de Silvalde.

Cavaco Silva anunciou terça-feira passada um programa de combate às barracas que envolve 270 milhões de contos, dos quais 150 milhões são para acabar com as existentes nas áreas metropolitanas de Lisboa e Porto.

Neste programa está incluído o concelho de Espinho com um défice de 260 habitações, segundo comunicação da Câmara veiculada pela RDP. Parece-nos, todavia, que este número não estará actualizado e reflecte o desconhecimento da realidade no concelho de quem forneceu a informação.

Só que, para ter acesso às verbas necessárias para a construção

dos novos fogos sociais, o Governo impõe condições.

E uma delas é as Câmaras ficarem com os fogos do actual IGAPHE que sucedeu ao Fundo de Fomento da Habitação. São cerca de 500 fogos na Ponte de Anta e na Marinha de Silvalde que o Município poderá alienar, se tiver quem queira comprar. Só que quem os habita paga rendas baixas e dificilmente

poderá interessar-se pela compra. Se ninguém, ou poucos, comprarem, a Câmara terá sempre a seu cargo a manutenção dos edifícios, o que dificilmente será pago com as rendas auferidas.

E Cavaco Silva avisou, solenemente que quem não quiser ficar com os fogos do IGAPHE não terá acesso aos fundos comunitários...

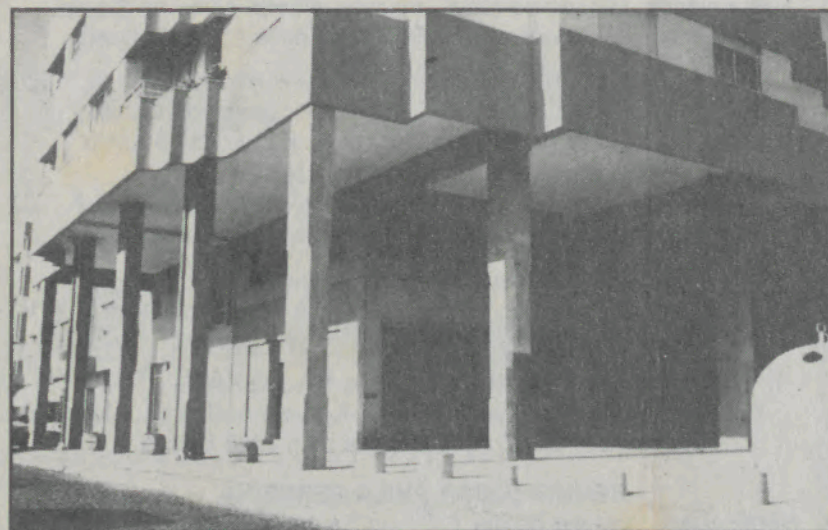

O Cinema dos Amorins vai ficar p'rás calendas.

A moção da CDU visou penalizar a EDP pelos serviços prestados à população espinhense, denunciando publicamente a situação e exigindo da EDP o cumprimento das suas responsabilidades na qualidade — que detém — de único e exclusivo explorador da rede nacional.

Apontando «a falta ou insuficiência de iluminação pública, no

pagamento, por média, da energia consumida, nas demoras e delongas registadas quando requisitados os serviços da empresa, em suma, na má qualidade dos serviços prestados e a custos considerados elevados», a moção exige «a suspensão das insuficiências da rede de iluminação pública e colmatar as falhas existentes na rede;

ASSEMBLEIA MUNICIPAL

— Aprovadas por unanimidade duas moções e uma recomendação.

— Lotes em Paramos à venda.

apetrechar-se humana e tecnicamente para que o consumidor pague apenas a energia que consumiu sem recurso a médias, estimativas ou presunções que só beneficiam a empresa e promover a melhoria dos Serviços prestados quanto a tempo e a custos de serviços.

Foi aprovado ainda enviar cópias da moção à Câmara e à EDP.

A moção do PS apontou para que a Câmara «efectue, de imediato, todas as diligências para retirarem os edifícios em degradação na cidade (Café Moderno, Pensão Particular e o espaço destinado ao cinema no edifício dos Amorins e os edifícios autárquicos fábrica Brandão Gomes e Escola da rua 23)».

E por fim uma recomendação do CDS sobre um artigo no Semanário

«Defesa de Espinho» em que o autor A.G. «verteu considerações e insinuações que, pelo seu conteúdo, põem em causa a honrabilidade e dignidade não só deste órgão autárquico que é a Assembleia Municipal de Espinho como também todos os seus membros» deliberando «repudiar as afirmações e insinuações do artigo pelo que elas representam de injusto, inoportuno, irresponsável e ofensivo» e «lamentar alguns juízos de valor lesivos da probidade e dignidade dum órgão autárquico e respectivos membros.»

Por fim foi aprovada a venda de 9 lotes de terreno em Paramos com 13 votos a favor, 11 contra e uma abstenção.

7 DIAS DA semana

EXECUTIVO CAMARÁRIO

As vasas do Jogo

As verbas das contrapartidas do jogo poderão vir a ser incluídas no apoio aos Centros de Acção Social Paroquial do Concelho, deliberou o Executivo na sequência do ofício de 9.2.93 da Inspeção Geral de Jogos

solicitando à Câmara informação da aceitação «que o Centro Social Paroquial de Silvalde seja incluído na relação de entidades a contemplar nos subsídios a pagar pela Solverde» (sic).

Breves, com mais pessoal

* 17 terceiros oficiais vão ser brevemente admitidos para a Câmara. Consta que tem havido muitas transferências, exonerações e reformas, para além de alguns funcionários estarem a «exercer tarefas que não se coadunam com a ca-

tegoria profissional que detêm» (sic).

* 3 mil contos foram atribuídos à CERCIESPINHO em 1992, confirmou o Instituto dos Assuntos Sociais da Educação. Perante isto, o Executivo não «tomou conhecimento». Preferiu «congratular-se» (sic).

ACIDENTE MORTAL

O operário António de Sousa Coelho da Rocha, de 50 anos, morador em Silvalde morreu electrocutado numa obra em que trabalhava em

Vilar do Paraíso, na última sexta-feira. O infeliz tocou num cabo de alta tensão de 15 mil volts e foi projectado para o solo fulminado.

INCÊNCIO EM PARAMOS

Uma casa de habitação na rua do Calvário, em Paramos, foi completamente destruída pelo fogo, na tarde da última sexta-feira.

Os proprietários não se encontravam em casa na altura do sinistro, e a pronta intervenção dos Bombeiros de Espinho e Espinhenses

não conseguiu evitar que o prédio, de construção antiga, ardesse completamente.

O bombeiro António Sá foi atingido por uma trave que se desprendeu e ficou internado no hospital local depois de tratado, não inspirando cuidados o seu estado.

ANTA

Os Moradores do lugar do Lameirão viram os seus sonhos concretizados, pois a Junta de Freguesia resolveu asfaltar a rua principal que lhe dá acesso, e meter o abastecimento de água.

São dois melhoramentos que

muito beneficiam os seus moradores.

A Norte da Variante (Rua 19), início da rua da Congosta, o largo existente também foi transformado em jardim, embelezando aquele local.

ROC

HORMONAS NA CARNE VERDE LEVANTAM POLÉMICA

A utilização de anabolizantes para engordar o gado bovino destinado a consumo humano é proibida por lei na Comunidade Europeia (CE), mas são cada vez em maior número as vozes que se levantam, nomeadamente no sector veterinário, para que sejam abertas excepções, nomeadamente no sentido de uma aplicação sobre controle veterinário de certos antibióticos e hormonas naturais destinados a acelerar o crescimento dos animais.

Face a esta ofensiva, a Confederação Sindical da Qualidade de Vida (França) já se manifestou frontalmente contra estas

propostas, considerando que «os consumidores conseguiram a proibição total dos anabolizantes e não tencionam mudar de opinião e aceitar a introdução de novas substâncias». Para aquela organização é, pois, imperativo que «a Comunidade Europeia não volte atrás nas actuais interdições relativas aos anabolizantes naturais ou não, os betagonistas e os antibióticos», preconizando a organização de uma rede rigorosa de controle em França e em todo o território comunitário no sentido de evitar as fraudes.

In «O consumidor»

O PERGUNTADOR

Agora que a Câmara já abriu concurso para o passeio da beira-mar não será conveniente, e legal, demolir o barracão das folhetas?

É que aquele sórdido mostrengo, autorizado a título precário para armazenar barracas de praia, há anos que virou garagem de recolha de automóveis, razão suficiente para o seu desmantelamento.

Ou há alguém que tenha sociedade na ilegalidade?

A SEMANA DOS MÉDIA

No próximo dia 15 de Março terá início mais uma semana dos média, iniciativa promovida pelos alunos de jornalismo do 11.º e 12.º ano e também pelos alunos de comunicação e difusão do 10.º ano da escola secundária do Dr. Manuel Gomes de Almeida.

Durante esta semana irão ser desenvolvidas diversas actividades relativas aos meios de comunicação Social. Entre todas essas actividades são de destacar os debates a realizar sobre a televisão, a rádio e a imprensa. Estes debates irão ser tratados por um aluno que fará o

papel de moderador, na presença de jornalistas convidados.

Será ainda apresentado um breve noticiário na rádio sobre a vida escolar, a realização de um jornal da semana, a animação do quiosque com a venda e distribuição de jornais e a apresentação da exposição do foto-jornalismo.

Esta iniciativa terá como objectivo sensibilizar os jovens para os meios de comunicação social.

Pedro Aguiar n.º 13

Ana Carina n.º 1

Lúcia Pereira n.º 9

CERCIESPINHO

ASSEMBLEIA GERAL ORDINÁRIA CONVOCATÓRIA

Em cumprimento do Art.º 27.º dos Estatutos da Cerciespinho, convoco todos os membros efectivos para uma Assembleia Geral Ordinária a realizar na sua sede, sita à Estrada de Anta, em Espinho, pelas 21 horas do dia 23 de Março de 1993, com a seguinte Ordem de Trabalhos:

1.º — Apresentação, discussão e aprovação da Conta de Gerência do ano de 1992.

3.º Apresentação, discussão e

aprovação do Plano de Actividades e Orçamento para o ano de 1993.

Se à hora marcada não estiver presente a maioria dos membros, a Assembleia reunirá uma hora mais tarde, conforme o parágrafo único do Artigo 34.º dos Estatutos.

Espinho, 27 de Fevereiro de 1993

O Vice-Presidente da Assembleia Geral

Maria Sofia Bismark da Costa
Ferreira.

NECROLOGIA

JOAQUIM ALBERTO ALVES DE SOUSA

Nesta cidade, faleceu no dia 1, Joaquim Alberto Alves de Sousa, de 34 anos, filho de Álvaro de Sousa e Emília Alves da Costa.

LUCINDA GONÇALVES DE CARVALHO

Nesta cidade, faleceu no dia 5, Lucinda Gonçalves de Carvalho, de 88 anos, viúva de António Gonçalves Fernandes Soutelo.

HENRIQUE DE LEMOS GUEDES

Nesta cidade, faleceu no dia 5, Henrique de Lemos Guedes, de 82 anos, casado com Beatriz Rodrigues Augusta Guedes.

VIRGÍNIA PEREIRA DA SILVA

Nesta cidade, faleceu no dia 7, Virgínia Pereira da Silva de 77 anos, viúva de Albertino Gonçalves.

LUZIA AURORA DA SILVA MAGALHÃES

Em Pedregais, Anta, faleceu no dia 7, Luzia Aurora da Silva Magalhães, de 87 anos, casada com José Beirão.

BRUNO SOUSA ÁVILA FERREIRA

Nesta cidade, faleceu no dia 7, Bruno Sousa Ávila Ferreira, de 10 anos, filho de António Dário Gouveia Ferreira e Lina Maria Sousa Ávila.

RGA 92.0
RÁDIO GLOBO AZUL
ESPINHO
MHz

Informação em Simultâneo
com Radio Nova / C.M.R.

Noticiário Regional
- 12h e 19h -

Um céu azul
todos os dias

RGA
BCV

FARMÁCIAS

Sexta-feira, 12
GRANDE FARMÁCIA
Rua 8, n.º 1025 — Telefone 720092

Sábado, 13
FARMÁCIA TEIXEIRA
A.8.C.C.SOLVERDE—Telef. 720352

Domingo, 14
FARMÁCIA SANTOS
Rua 19, n.º 268 — Telefone 720331

Segunda-feira, 15
FARMÁCIA PAIVA
Rua 19, n.º 319 — Telefone 720250

Terça-feira, 16
FARMÁCIA HIGIENE
Rua 19, n.º 393 — Telefone 720320

Quarta-feira, 17
GRANDE FARMÁCIA
Rua 8, n.º 1025 — Telefone 720092

Quinta-feira, 18
FARMÁCIA TEIXEIRA
A.8.C.C.SOLVERDE—Telef. 720352

TELEFONES

Espinho Vareiro	724978
Emergência	115
PSP	725512/720038
B. V. Espinho	720005
B. V. Espinhenses	720042
Informações /CP	564141
C. M. Espinho	720020/721800
Rep. Finanças Espinho	720750
Tribunal	722351
GNR	720035
Hospital	721141
C. Saúde	721167
Ambulatório	720664
Bibl. Municipal	720698
CTT - Rua 19	725330/722473
Rua 32	7311785
Centro Dist. Postal	7311774
Serviços Municipalizados	720040
Registo Civil	720599
J.F. Espinho	724418
R. Táxis Estação/CP	720010
R. Táxis C. Verde	720118
R. Táxis Unidos	722232
Táxis Verdemar	723500
Táxis (Câmara)	723167
Rádio Táxis (Central)	720118
«Maré Viva»	721621

ANTA

J. Freguesia	726453
U. Saúde	725810
Farmácia	721109

PARAMOS

J. Freguesia	722710
U. Saúde	725001
Farmácia	726388
Reg. Engenharia	722023

GUETIM

J. Freguesia	724226
--------------	--------

SILVALDE

J. Freguesia	724018
U. Saúde Silvalde	723642
U. Saúde Mar.ª	723101
Farmácia	720278

PANORAMA DESPORTIVO

FUTEBOL

NACIONAL - 1.ª Divisão

BENFICA, 5-ESPINHO, 1

Jogo no Estádio da Luz. Árbitro: Serafim Alvito (CA de Évora), auxiliado por Joaquim Manuel e Manuel Jacinto.

Cartão amarelo: Aziz (32m), Joel (38m), Dito (43m), Paulo de Sousa (48m), Mozer (50m), Rui Manuel (52m) e Ado (55m).

Assistência: cerca de 35 mil espectadores. Estado do terreno: excelente.

Tempo: tarde quente. Controlo anti-doping: Paulo de Sousa e João Pinto (Benfica) e Orlando e Rui Manuel (Espinho)

BENFICA — Silvano; Veloso Hélder, Mozer e Schwarz; Paulo Sousa; Vítor Paneira (Pacheco, aos 70m), Rui Costa e Futre; João Pinto (Mostovoi, aos 77m) e Rui Águas.

Treinador: Toni.

ESPINHO — Silvano; Eliseu, Cerqueira e Dito; Ado, Aziz, Rui Manuel (Orlando, aos 84m) e Joel, Zinho e Amadeu (Chico Faria, aos 65m); Gilson.

Treinador: Quinto
Ao intervalo: 3-1. Marcadores: Rui Costa (7, 30 e 83m), Vítor Paneira (33m de g.p.), Ado (40m) e

Futre (76m).
Exibição briosa e digna da equipa espinhense não merecia tão pesada derrota.

CLASSIFICAÇÕES

	J	V	E	D	F-C	P
1.º F.C.Porto	23	17	3	3	45-13	37
2.º Benfica	23	15	5	3	40-11	35
3.º Sporting	23	12	7	4	35-18	31
4.º Boavista	23	9	9	5	25-17	27
5.º Farense	23	8	8	7	27-21	24
6.º Belenenses	23	8	8	7	24-24	24
7.º Famalicão	23	7	9	7	19-24	23
8.º Marítimo	23	9	5	9	33-27	23
9.º Gil Vicente	23	9	5	9	25-29	23
10.º Beira-Mar	23	6	9	8	15-21	21
11.º Braga	23	8	4	11	20-23	20
12.º Salgueiros	23	6	8	9	19-32	20
13.º Espinho	23	7	6	10	24-36	20
14.º Paços de Ferreira	23	7	6	10	23-35	20
15.º Guimarães	23	8	3	12	24-32	19
16.º Estoril	23	6	7	10	23-34	19
17.º Tirsense	23	5	7	11	15-24	17
18.º Chaves	23	3	5	15	23-38	11

Próximo Jogo: ESPINHO -- BOAVISTA

MIRA D'OURO

O GRANDE FESTIVAL IBÉRICO DE TUNAS

É já hoje, dia 12.03.93, que vai ter lugar no Salão Nobre do Casino de Espinho, pelas 21 horas, o grande Festival Ibérico de Tunas, integrado no 9.º Congresso Nacional do Rotaract Club e organizado pelos jovens do Rotaract Club de Espinho.

Os principais patrocinadores desta organização são: a Solverde, o Jornal de Notícias, a Rádio local «RGA», a Rádio Nova e a nova rede de televisão «SIC», sendo a Organização apoiada pela Associação dos Estudantes da Faculdade de Direito da Universidade Católica Portuguesa (núcleo do Porto) e pela Câmara Municipal de Espinho.

As Tunas convidadas, são as seguintes:

- Tuna Universitária de Vigo;
- Tuna da F.A.C. de Zaragoza;
- Tuna da Faculdade de Direito de Valladolid;
- Tuna Universitária do Minho;
- Tuna da Faculdade de

Engenharia do Porto;

— Tuna do Instituto Superior de Engenharia do Porto (ISEP);

— Tuna Feminina da Universidade Católica;

— Tuna Masculina da Universidade Católica;

— Tuna Feminina do Orfeão Universitário do Porto;

— Tuna Masculina do Orfeão Universitário do Porto

— Tuna do Instituto Superior de Paços de Brandão (ISPAB);

— Fanfarra da Universidade de Coimbra — Estudantina da Universidade de Coimbra.

Do programa estabelecido, consta um «Porto de Honra», nos Paços do Concelho de Espinho, e então, pelas 21 horas, teremos o Grande Concerto.

Pelos nomes dos agrupamentos intervenientes, e pelas capacidades já demonstradas pelos jovens do nosso Rotaract, cre-se

que vamos estar perante um acontecimento cultural de grande retumbância para a nossa terra demais que a própria SIC não se escusou a estar presente.

O produto líquido, como já é sabido, destina-se à Acção Social da Paróquia de Espinho, gentilmente oferecido pelos organizadores.

Por tudo o que fica dito, temos que render, mais uma vez, as nossas homenagens a este Grupo de Jovens (com letra grande). E, mesmo que o êxito não fosse o que todos esperamos, nem por isso a nossa admiração diminuiria, pois compreendemos o quanto se tem esforçado (e o trabalho que estas organizações dão!) para engrandecer mais e mais o nome da nossa terra. Mas os nossos Jovens já deram provas da sua capacidade organizativa e, por isso, por certo vamos estar perante um Grande Acontecimento.

de Cedofeita, no Porto: — Actuação dos 4 Grupos corais.

A organização deste certame está a cargo da Universidade Católica do Porto e da Associação dos Estudantes da Faculdade de Direito da mesma Universidade.

Será mais um acontecimento a não perder.

ENCONTRO DE COROS UNIVERSITÁRIOS

Um outro acontecimento que vamos ter é o Encontro de Coros Universitários, com a actuação de 2 Grupos Corais (o da Universidade de Lisboa e da Universidade Católica) no Casino de Espinho, no dia 19.03.93, pelas 21h30. O Programa elaborado, é o seguinte:

— No dia 19 de Março:

No Casino Solverde:

— Os grupos acima citados:

No Salão Nobre da Câmara Municipal de Gaia, à mesma hora do mesmo dia: — O Orfeão Universitário de Coimbra e o de Santiago de Compostela;

Dia 20, no Auditório da Igreja

JÁ TEM OUTRA VEZ 330 DIAS

Do Manifesto Eleitoral do Partido Social Democrata, para as eleições autárquicas de 17 de Dezembro de 1989:

Desporto

3.2 Prosseguirão as diligências pela criação de um complexo desportivo equilibrado com dimensão e dignidade adequadas às realidades desportivas, económicas e sociais do concelho, privilegiando a construção de um estádio municipal com pista para atletismo, um pavilhão polivalente, um centro de estágio, um hotel para desportistas, um circuito de manutenção e uma casa de desportos aberta às colectividades populares do concelho.

(PROMESSA MELHORADA E ACTUALIZADA)

VOLEIBOL

NACIONAL 1.ª DIVISÃO (últimos)

S. MIGUEL, 3-SP. DE ESPINHO, 0

(15-3, 17-15 e 16-14)

ANTIGOS ALUNOS, 3-SP. ESPINHO, 0

(16-14, 15-10 e 15-3)

Primeiros

NACIONAL, 0-AC. DE ESPINHO, 3

(13-15, 5-15 e 13-15)

FEMININO

FLUVIAL, 3-SP. DE ESPINHO, 2

(11-15, 15-7, 13-15, 15-2 e 16-14)

FUTEBOL

Nacional de Juniores

Série B

ESPINHO, 3-VILANOVENSE, 1

HOQUEI EM PATINS

REGIONAL -- INFANTIS

AC. ESPINHO, 0-INFANTE DE SAGRES, 13

HOQUEI EM CAMPO

REGIONAL

DESPORTIVO DO VISO, 2-AC. ESPINHO, 2

ASSOCIAÇÃO ACADÉMICA DE ESPINHO

CONVOCATÓRIA

Convocam-se todos os Associados da Associação Académica de Espinho, no pleno gozo dos seus direitos estatutários, a comparecer na Sede do Clube, no próximo dia 19 de Março de 1993 pelas 20h30, a fim de se realizar uma Assembleia Geral Ordinária com a seguinte

ORDEM DE TRABALHOS

1.º — Leitura, discussão e aprovação da Acta da Assembleia Geral anterior.

2.º — Apreciação, discussão e aprovação do Relatório e contas respeitante ao exercício de 1992.

3.º — Eleição dos corpos gerentes para o biénio 1993/94.

4.º — Discussão de qualquer outro assunto de interesse para a Colectividade.

Nos termos do Estatuto do Clube, a Assembleia funcionará à hora designada acima, com a presença da maioria absoluta dos Sócios e não a havendo, iniciarse-á uma hora depois com qualquer número.

Espinho, 04 de Março de 1993
O PRESIDENTE DA MESA DA ASSEMBLEIA GERAL
a) Illegível

ONDE ESTÃO OS CATÓLICOS?

Não tivemos a infelicidade de ver, mas contamos-nos:

— Que determinado rabiscador de desenhos (não podemos chamar cartomata a quem não sabe ter respeito pelos outros e por si próprio!) rabiscara um desenho indigno sobre a pessoa do Papa.

Pondo de parte a crença religiosa, debrucemo-nos sobre o facto: tratou-se duma ofensa a uma Pessoa muito digna, que tem percorrido o mundo a favor duma Paz que os outros (talvez como o dito rabiscador) teimam em não querer.

Como sabemos, trata-se duma Pessoa que, com a sua bondade imensa, até tem perdoado àquele que o tem tentado matar.

Se não fosse por outros motivos, isto é, dever-se respeitar, para ser respeitado, só os factos já co-

nhecidos seriam o suficiente para que a Pessoa do Papa devesse ser respeitada.

Diz-se que Portugal é um País de católicos... mas onde é que eles estão?!

Não nos venham dizer, que o próprio Cristo ensinara «... que devemos oferecer a face esquerda a quem nos bater na direita...», porque Ele mesmo perguntou a quem o esbofeteou: «Porque me bates?», não é verdade?

Então, voltamos a perguntar: Onde estão os Católicos?...

— Será que Portugal é um País de Católicos... ou antes, de anticatólicos, e só se lembram de «exibir» o nome quando lhes interessa? O que somos nós, afinal?

Observador Z

Partidos Políticos

CDS — PARTIDO POPULAR

COMUNICADO

A propósito dum comunicado da Comissão Política local do Partido Socialista relativamente à venda das 34 casas da Marinha, o C.D.S./Partido Popular representado na Assembleia Municipal de Espinho entendeu por bem prestar alguns esclarecimentos para melhor clarificar a situação.

Assim, se em Junho de 1991 os pressupostos eram uns, agora em 1993 novos dados surgiram levando o C.D.S./Partido Popular a tomar a posição agora assumida, porque, contrariamente ao Partido Socialista, não tem da política e concretamente da gestão autárquica uma visão fechada e passadista antes encara estes problemas com abertura e com o sentido da responsabilidade.

Na verdade, em Junho de 1991 a Assembleia Municipal sabia tão só que as 34 casas a construir na Marinha serviriam, em primeira mão, para alojar transitoriamente algumas famílias daquela zona cujas habitações pelo seu avançado estado de degradação careciam de urgente recuperação.

E foi já este ano, quando a Câmara solicitou à Assembleia Municipal autorização para a venda das referidas casas, que o C.D.S./Partido Popular e os demais Partidos representados neste órgão deliberativo tomaram então conhecimento de novos elementos por si só condicionadores de uma outra tomada de posição.

Foi só este ano que nos foi dado a conhecer o custo final desta empreitada, o qual, substancialmente agravado por factores imponderáveis e exógenos que passaram concretamente pelo surgimento de uma zona lodosa ao nível das fundações, acabaria por lhe retirar o carácter de Habitação Social. Com efeito, 34 habitações a custos muito próximos dos 300 mil contos deixam entrever não se tratar efectivamente de Habitação Social.

Também este ano ficamos a saber que a Câmara ao alienar os 34 fogos não prossegue qualquer ganho ou mais-valia decorrente da transacção mas pretende apenas realizar receita, praticando preços verdadeiramente cooperativos.

Foi também e ainda este ano que tomamos conhecimento de que a recuperação das casas degradadas na Marinha apontavam para valores na ordem dos 400 mil contos o que tomava utópica, impensável e inviável a sua execução, optando a Câmara por lançar novos fogos naquela zona a custos mais reduzidos garantindo assim habitação social condigna para os mais carecidos.

O que o C.D.S./Partido Popular sabe, isso sim, é que pese embora a sua condição de oposição ao executivo pautará sempre a sua conduta e actuação por critérios de rigor, seriedade e responsabilidade, recusando-se a apoiar e patrocinar uma política de terra queimada.

O que o C.D.S./Partido Popular também sabe é que jamais pactuará com decisões que possam colocar em risco ou, até mesmo, hipotecar o futuro, pois na prossecução duma política de Habitação Social para o concelho, por muita participação que se consiga obter, sempre a Câmara terá, à sua parte, de fazer um esforço financeiro significativo e que se tomaria praticamente inviável face à não concretização da venda das casas da Marinha.

É no mínimo estranha a posição agora assumida pelo Partido Socialista, procurando descartar-se de responsabilidades nesta matéria, já que a decisão de venda dos 34 fogos havia sido tomada por unanimidade, há tempos atrás, num executivo camarário onde pontificam dois vereadores socialistas.

Parece assim confirmar-se uma realidade cada vez mais notória e indistigável que nos faz crer na existência, em Espinho, não de um Partido Socialista mas de três: O Partido Socialista da Comissão Política concelhia, o Partido Socialista da Câmara e o Partido Socialista da Assembleia Municipal.

Espinho, 04 de Março de 1993.

MAMOGRAFIA

Nelson de Oliveira
Médico Especialista

Policlínica de Espinho
R. 33 n.º 408
ESPINHO

T. 722111 - 723398 - 720190

A sua
CARTA DE CONDUÇÃO
ESTÁ VÁLIDA ?...

A DESPORTIVA
Escola de Condução

«TRANSPORTES J. ROCHA,
LIMITADA»

Conservatória do Registo Comercial de Espinho, N.º de Matrícula 00913/930223; N.º de Identificação de Pessoa Colectiva....; N.º de Inscrição 01; N.º e data da apresentação Ap. 01/93.02.23.

MARIA ISABEL PAQUETE TORRES SOARES, 2.ª ajudante da Conservatória do Registo Comercial de Espinho, CERTIFICO que por Joaquim Alberto Pinto da Rocha casado na comunhão geral com Maria Emília Marques Ferreirinha Amador Rocha; Ângela Maria Ferreirinha da Rocha; Joaquim Ferreirinha da Rocha e Mário Paulo Ferreirinha da Rocha, solteiros, maiores, foi constituída a sociedade em epígrafe que se rege pelo seguinte contrato:

1.º
A sociedade adopta a denominação de «TRANSPORTES J. ROCHA, LIMITADA», tem a sua sede na Rua Trinta e um número 469, desta cidade, freguesia e concelho de Espinho.

§ Único — Por deliberação da gerência, a sede social poderá ser deslocada para qualquer outro local deste concelho ou para conselhos limítrofes.

2.º
O seu objecto consiste em transportes nacionais e internacionais de mercadorias.

3.º
O capital social, integralmente realizado em dinheiro, é de quatrocentos mil escudos, correspondentes à soma de quatro quotas, sendo uma de cento e sessenta mil escudos pertencentes ao sócio, Joaquim Alberto Pinto da Rocha, e três de oitenta mil escudos, uma de cada um dos sócios, Joaquim Alberto Ferreirinha da Rocha, Ângela Maria Ferreirinha da Rocha e Mário Paulo Ferreirinha da Rocha.

4.º
A gerência da sociedade, dispensada de caução e com ou sem remuneração, conforme vier a ser deliberado em assembleia geral, compete a todos os sócios, que desde já são nomeados gerentes, e à dita mulher do primeiro outorgante, referida MARIA EMÍLIA MARQUES FERREIRINHA AMADOR ROCHA, casada, natural da freguesia de Paços de Brandão, concelho de Santa Maria da Feira, com ele convivente, também nomeada gerente, bastando a assinatura de um dos gerentes Joaquim Alberto Pinto da Rocha e Maria Emília para obrigar a sociedade em todos os seus actos e contratos e a representar em juízo, activa e passivamente, bem como para comprar e vender veículos automóveis, e sendo suficiente a assinatura de qualquer um dos gerentes nos actos de mero expediente.

5.º
Por morte de qualquer dos sócios, a sociedade não se dissolve, continuando com os sócios sobreviventes e os herdeiros do falecido, devendo estes nomear um de entre eles que a todos represente enquanto a quota se mantiver indivisa.

Está conforme o original. Contém 4 folhas.

Conservatória do Registo Comercial.

Espinho, 23 de Fevereiro de 1993.

A Ajudante

a) Maria Isabel Paquete Torres Soares

«Espinho Vareiro n.º 680 93.03.12

SENHORES INVESTIDORES

GRANDE OPORTUNIDADE

Aluga-se Salão novo para «RESTAURANTE» em óptimo local, na Cidade da Feira, com vistas magníficas.

Contactar Apartado 38.

Casimiro de Andrade
Nelso Alves Reis

MÉDICOS DENTISTAS

CONSULTÓRIO: RUA 22, N.º 487-1.º (JUNTO À CÂMARA)

TELEFONE 724909 — ESPINHO

Indústrias Têxteis
Irmãos Rolas, S. A.

LUSOTUFO

TAPETES
CARPETES
ALCATIFAS

Apartado 32 — CORTEGAÇA Telex 22243 ROLAS P — Teleg. LUSOTUFO Portugal
Telefone: 751760 Fax: 751164

FONSECA

MODAS — TECIDOS

RUA 19, N.º 275 — TELEFONE 720413 — ESPINHO

ESPECIALIDADE EM CAFÉS, FÁBRICA DE TORREFAÇÃO PRÓPRIA
GRANDE SORTIDO DE BEBIDAS NACIONAIS E ESTRANGEIRAS

Casa ALVES RIBEIRO

VALDEMAR NEVES ALVES RIBEIRO

RUA 19 N.º 294 — TEL. 720075 — APARTADO 128 — 4502 ESPINHO

CLÍNICA DENTÁRIA

Dr.ª Leopoldina Santos Tavares

e

Dr.ª Rosa Neves

RUA 23, 773-1.º ESQ. — ESPINHO — TELEFONE: 720116

OS AUTARCAS E A LEI

A recente divulgação na grande imprensa do recebimento indevido que alguns autarcas do país remunerados têm auferido desde 1987, veio agitar a opinião pública e provocar os mais exarcebados comentários:

A Lei 29/87, de 30 de Junho que define o Estatuto dos Eleitos Locais já teve algumas alterações, mas para este assunto, não.

Os direitos dos eleitos locais estão definidos no Art.º 5.º:

Direitos

1 — Os eleitos locais têm direito, nos termos definidos nas alíneas seguintes:

- a) A uma remuneração ou compensação mensal;
- b) A dois subsídios extraordinários anuais;
- c) A senhas de presença;
- d) Ajudas de custo e subsídio de transporte;
- e) À segurança social;
- f) A férias;
- g) A livre circulação em lugares públicos de acesso condicionado, quando em exercício das respectivas funções;
- h) A passaporte especial, quando em representação da autarquia;
- i) A cartão especial de identificação;
- j) A viatura municipal, quando em serviço da autarquia;
- l) A protecção em caso de acidente;
- m) A contagem de tempo de serviço;
- n) A subsídio de reintegração;
- o) A solicitar o auxílio de quaisquer autoridades, sempre que o exijam os interesses da respectiva autarquia local;

p) À protecção conferida pela lei penal aos titulares de cargos públicos;

q) A apoio nos processos judiciais que tenham como causa o exercício das respectivas funções;

r) A uso e porte de arma de defesa.

2 — Os direitos referidos nas alíneas a), b), e), f), m), n), e r) do número anterior apenas são concedidos aos eleitos locais em regime de permanência.

3 — O direito referido na alínea h) do n.º 1 é exclusivo dos presidentes das câmaras municipais e dos seus substitutos legais.

Artigo 7.º

Regime de remunerações dos eleitos locais em regime de permanência

1 — As remunerações fixadas no artigo anterior são atribuídas do seguinte modo:

a) Aqueles que exerçam exclusivamente as suas funções autárquicas recebem a totalidade das remunerações previstas nos n.os 2 e 3 do artigo anterior;

b) Aqueles que exerçam uma profissão liberal, quando o respectivo estatuto profissional permitir a acumulação, ou qualquer actividade privada perceberão 50% do valor da base da remuneração, sem prejuízo da totalidade das regalias sociais a que tenham direito.

2 — Para determinação do montante da remuneração, sempre que ocorra a opção legalmente prevista, são considerados os vencimentos, diuturnidades, subsídios, prémios, emolumentos, gratificações

e outros abonos, desde que sejam permanentes, de quantitativo certo e atribuídos genericamente aos trabalhadores da categoria optante.

3 — Os presidentes de câmaras municipais e os vereadores em regime de permanência que não optem pelo exclusivo exercício das suas funções terão de assegurar a resolução dos assuntos da sua competência no decurso do período de expediente público.

Artigo 8.º

Remunerações dos vereadores em regime de meio tempo

Os vereadores em regime de meio tempo têm direito a metade das remunerações e subsídios fixados no n.º 3 do artigo 6.º.

Nestas circunstâncias é legítimo criticar na praça pública quando as viaturas municipais servem para ir levar os filhinhos ao colégio (dos Carvalhos) matriculá-los na universidade (de Aveiro), ir a reuniões políticas partidárias e mais um extenso rol de abusos que só acontecem porque os prevaricadores não têm o mínimo respeito pelo cargo que ocupam e pelos eleitores que os elegeram.

Assim como é legítimo criticar os eleitos remunerados se exercem actividades particulares ou se recebem a remuneração pela totalidade, contrariando a alínea b) do art.º 7.º.

Mas como estamos numa democracia em que os abusos e vergonhas políticas não são penalizadas na sua maior parte a não ser pela imprensa independente, resta aos prevaricadores a vergonha pública.

HÁ 85 ANOS

FESTA EM ANTA

Por devoção do Sr. José Cruz, capitalista residente n'esta praia, realizaram-se em Anta estrondosos festejos em homenagem de S. José.

O festival coincidiu com o aniversário d'aquela santo e atraiu ali grande número de forasteiros de Anta, Espinho e freguesias vizinhas.

VISITA DOS FENIANOS

Um grupo de Fenianos do Porto, visitou no passado domingo, esta praia, alojando no Hotel Bragança. A maior parte dos do grupo veio a cavallo. Durante a sua estada aqui a

banda dos Fenianos executou variadas musicas do seu excelente repertório.

GAZETA DE ESPINHO
15 de Março de 1908

COOPERATIVA DE CONSTRUÇÃO E HABITAÇÃO A MORADIA DE ESPINHO, C.R.L.

CONVOCATÓRIA

Convocam-se todos os cooperadores da Cooperativa de Construção e Habitação A Moradia de Espinho, C.R.L. no pleno uso dos seus direitos estatutários a comparecerem na sede da Cooperativa no dia 25 de Março de 1993, pelas 17 horas, afim de se realizar a assembleia geral ordinária com a seguinte

ORDEM DE TRABALHOS

Apreciar e votar o balanço, o relatório e as contas da Direcção, bem como o parecer do Conselho Fiscal, do exercício de 1992.

Nos termos dos Estatutos a assembleia funcionará à hora designada acima se estiverem presentes mais de cinquenta por cento dos cooperantes com direito a voto e não se verificando esta percentagem iniciar-se-à meia depois com qualquer número.

Espinho, 3 de Março de 1993.

O Presidente da Assembleia Geral

a) Eduardo Reis Baptista

AREIAS DOS JARDINS DE INFÂNCIA COM MICRÓBIOS

Duas em cada três caixas de areia dos jardins de infância das cidades francesas de Paris, Lille, Estrasburgo, Lyon e Toulouse estão contaminadas, revela um estudo feito pela revista «50 Millions», editada pelo Instituto Nacional de Consumo de França. Segundo a citada publicação as crianças não correm riscos de maior, mas existe, de facto, um «problema real de higiene». Estes dados são confirmados por uma análise idêntica realizada pela Confederação Sindical da Qualidade de Vida, uma organização de consumidores francesa, em 12 caixas de areia de locais públicos de Versalhes: 60 por cento das caixas foram consideradas «bacteriologicamente inaceitáveis e potencialmente perigosas».

In «O Consumidor»

Alcino Alves de Sá

- Δ MANUFACTURA DE ALUMÍNIO, COBRE E LATÃO
- Δ LOUÇAS — BRINQUEDOS — ADORNOS
- Δ FUNDIÇÃO DE COLHERES
- Δ ANILHAS PARA CABOS DE PINCÉIS DE BARBA

GUETIM — TELEFONE 720136 — ESPINHO

Ernesto Ferreira

ODONTOLOGISTA

Boca e Dentes

Rua 18. N.º 582 — 1.º D.t.º
Telefone: 721810 — ESPINHO

CONFEITARIA PÁ VELHA

É UMA DOÇURA

SOMOS  Pá velha

.....
Bons, deliciosos e apetitosos os bolos da Pá Velha

Eficiência de um atendimento personalizado
.....

ESTAMOS NO

Âng. das Ruas 16 e 23 — Telef. 722514 — ESPINHO

Direcção Operacional de Distribuição Norte

CENTRO DE DISTRIBUIÇÃO V. N. GAIA

AVISO AOS CONSUMIDORES

Avisam-se os consumidores de energia eléctrica em baixa tensão que devido a trabalhos a efectuar, se procederá à interrupção do fornecimento de energia nos postos de transformação e períodos abaixo mencionados, no próximo dia 14 (DOMINGO).

CONCELHO DE ESPINHO

DAS 8 HORAS ÀS 12 HORAS

FREGUESIA DE ANTA
P.T. n.º 11 — Esmojães

Por motivo de segurança, as instalações deverão ser sempre consideradas permanentemente em tensão.

Vila Nova de Gaia, 11 de Novembro de 1992.

O CHEFE DE CENTRO,

Tiago Cruz e Silva (Subdirector)

A VASSOURA (268)



SUPLEMENTO QUINZENAL HUMORÍSTICO

(Esta página é de ficção e qualquer semelhança dos assuntos nela inseridos com factos da vida real, será pura coincidência)



— IH, IH, IH, ainda não me contactaram para cabeça de lista.
— Eh, Eh, nem a ti nem ao Dormideira.

UMA CÂMARA COM SORTE

Não há dúvida que para tudo é preciso sorte na vida.

A nossa Câmara, uma das muito poucas do país escolhida para ser um frutificante exemplo de desburocratização, tem tido muita sorte nos funcionários que dedicada e desinteressadamente a servem. Prova disso são os admitidos ao concurso para a secção de talassoterapia da piscina, anos atrás, em que a grande maioria era aparentada com os excepcionais vereadores de então e que ainda agora se mantêm em funções devido às suas altas qualidades de autarcas. Desses fun-

cionários, alguns até já transitaram para outros serviços de mais responsabilidade na Câmara, como é o caso da irmã de um vereador e da mulher de outro de então... E aquele concurso em que ficou em primeiro lugar a mulher do funcionário que fez o ponto, assistiu ao exame e classificou as provas...

Pois agora houve concurso para chefes de secção e o classificado em primeiro lugar foi um humilde funcionário há uma dúzia de anos admitido para calceteiro. Imaginem quanto de valor tem um individuo que subiu a pulso a difícil escalada

da carreira da função pública para já ir em chefe de secção pese embora as baixas habilitações literárias que possui. Aliás os canudos pouco valem para esta coisa da função.

Mas num concurso que ao mesmo tempo houve para admitir três jardineiros, e a que concorreram uns 20 concorrentes, o primeiro lugar foi para a mulher do dito novo chefe de secção e o terceiro para a irmã!

Isto é uma família dotada para a carreira da função pública que faz inveja a muita Câmara deste país.

A SANGRIA

Estás Câmara de Espinho deponada,
Tens milhões em calotes p'ra pagar,
E se o desmando assim continuar,
A desgraça será mais avantajada.

Foste próspera e muito atinada,
Gastavas o preciso e... devagar,
Mas bastaram sete anos a desgovernar
Para ficares mais que desgraçada.

Foi o casal Gugu que arranjou
Uns líricos amantes do penacho,
Passeatas, popós caros e forró.

Um era cow-boy e tratou
De gastar à tripa fôrra o bagaço;
Este continua a sangria à... Pató.

Poeta Acácio



— Agora com o programa habitacional também vamos deixar o aldo.

CURTAS & GROSSAS

— A colónia penal Granjola já teve 5 directores. Nenhum aquece o lugar por causa da Perliquiteta Cuspideira, sempre pronta a meter o bedelho onde não é chamada.

— Os espinhenses estão muito informados depois que há longos meses tem saído os Boletins Municipais.

Também não admira porque só o assessor de imprensa contratado aufer 100 contos mensais.

— O Instituto Superior de Paços de Brandão vai fechar. Uma inspecção do Ministério da Educação detectou irregularidades nos cursos e não quer mais confiança.

É caso para recordar as obras feitas pela Câmara nos altos da Jovial e a cedência da piscina para os alunos virem nadar...

— O Gugu e o Meu andam em reuniões permanentes para estudarem a maneira de afogarem a próxima Câmara que vier em dívidas...

— O Dormideira continua a ver se dá a volta à Mata-Hari. Agora anda a ver se mete cunha ao Almeida dos Cantos. Está habituado a dormir até ao meio-dia e não quer perder a gamela nem que vá em segundo.

DONA CORRUPÇÃO

Está à vista e vê quem tem bons olhos,
Que os corruptos na «ingrícola» são aos molhos.
Vimos na TV em todos os quatro canais,
E quem não viu leu ou ouviu. Ademais,
Toda a gente sabe, e o Cavaco também,
Que o dinheiro que da Comunidade vem
É para encher o odre a muito pançudo,
Quer seja labrego quer tenha um canudo,
Como é o caso desse parasita casqueiro
Que andava caladinho, o grande gameleiro,
Porque tinha a boca na túmida têla
Da CEE, pois claro, e o resto é trêta.
A burla desta feita passa os três milhões
E concerteza que todos os ladrões
Com muitos milhares de contos no papo
Inchados como um peçonhento sapo,
Andam por aí em carros de luxo, último grito,
Têm vivenda no Algarve, amásias de gabarito,
E se desta feita foi na agricultura,
Com que se encheu tanta cavalgadura,
A seguir será na construção civil,
Outro enorme e jeitoso funil,
Onde surgirão novas broncas semelhantes,
Para atulhar bem conhecidos tratantes
Deste país realmente bananeiro
Que nunca mais sai do atoleiro,
E em que é senhora e rainha D. Corrupção,
A padroeira do todo o novo tipo de ladrão,
Para quem não há castigo exemplar
Que faça a pouca vergonha acabar

Poeta Acácio

ESPELHO MÁGICO, DIZ-ME:

-- Afinal, ao certo, certo,
de quanto é o buraco na
Câmara?



ESPINHO
vareiro

Museu Marítimo e Reg. de Ilhavo
3830 Ilhavo