



ESPINHO



PORTE
PAGO

vareiro

ÓRGÃO INDEPENDENTE DO CONCELHO DE ESPINHO

SEMANÁRIO REGIONAL

DIRECTOR: JOÃO QUINTA

ANO 14.º

N.º 686

23 / 04 / 1993

PREÇO 50\$00

CONTA DE GERÊNCIA DA CÂMARA — 1992

ALGUMAS CONSIDERAÇÕES

A Conta de Gerência da Câmara relativa a 1992 foi aprovada sem qualquer discussão da vereação, na reunião pública do dia 30 de Março com a abstenção do Dr. Teixeira Lopes, representante da CDU em substituição do eng.º Casal Ribeiro.

Não deixa de ser estranho que um documento desta importância para se avaliar da gestão municipal seja aprovado de forma tão simplista e que quem durante o ano votou contra actos que implicavam despesas, estamos a lembrar-nos por exemplo das obras no prédio da esquina das ruas 16 e 23 (Jovial), tenha agora votado sem qualquer reparo as Contas de Gerência onde forçosamente constam esses pagamentos entre outros.

Esperemos que os senhores deputados municipais não usem a mesma ligeireza e provoquem os esclarecimentos, não só políticos, que o documento sugere, para que a aprovação não seja uma farsa.

O documento presente na reunião da Câmara, desgarrado da documentação justificativa das despesas e pagamentos, ainda que respeite os preceitos legais é como que um balancete sintético, pouco claro, e muito pouco acessível, principalmente para quem, como nós não domina as técnicas e meandros da contabilidade das autarquias.

Apesar da nossa manifesta falta de conhecimentos em tais matérias a verdade é que alguns números se apresentam muito curiosos e não resistimos a expô-los aos leitores com algumas considerações que eles nos sugerem.

Mas, para não alongar muito este escrito, vamos fazer essa exposição em próximo jornal.

A. M.

IN SÓ LI TO

Há uma dúzia de anos, ou mais, que os CTT adquiriram, por expropriação, o quarteirão compreendido entre as ruas 26, 27, 28 e 29. Destinava-se aquele espaço para cons-

truir uma moderna estação com habitações destinadas aos funcionários.

Decorrida meia dúzia de anos os CTT quiseram vender o terreno à Câmara, desistindo de levar a termo o projecto previsto, mas obrigando-se a comprar espaço na futura construção para a sua estação.

Só que até hoje a Câmara não se dignou tratar do assunto. Foi para a gaveta e lá está, tal como o terreno que serve de parque de estacionamento.

Uma exposição do Sporting Clube de Espinho data de Novembro de 1991 foi levada à sessão da Câmara na última terça-feira pelo presidente Vitó.

Os directores sportinguistas solicitavam que a Câmara disponibilizasse terrenos dentro do concelho para que o Clube construísse novas instalações desportivas.

Justificavam que o Clube contava com um subsídio por parte do Estado de 60% do custo das obras e que com o produto da venda da superfície onde presentemente existe o campo e pavilhão desportivo. Adiam construir novas instalações para o clube.

Romeu Vitó começou por dizer que os únicos terrenos que se podiam disponibilizar eram os destinados ao estádio municipal no futuro Parque Municipal de Sales/Guimbra.

A sua proposta causou demorada discussão entre os vereadores, com vários aspectos da legalidade da cedência a serem postos em causa se os terrenos fossem dados ao Sporting Clube de Espinho e as suas instalações na avenida 8 fossem urbanizadas.

O ponto forte da contestação

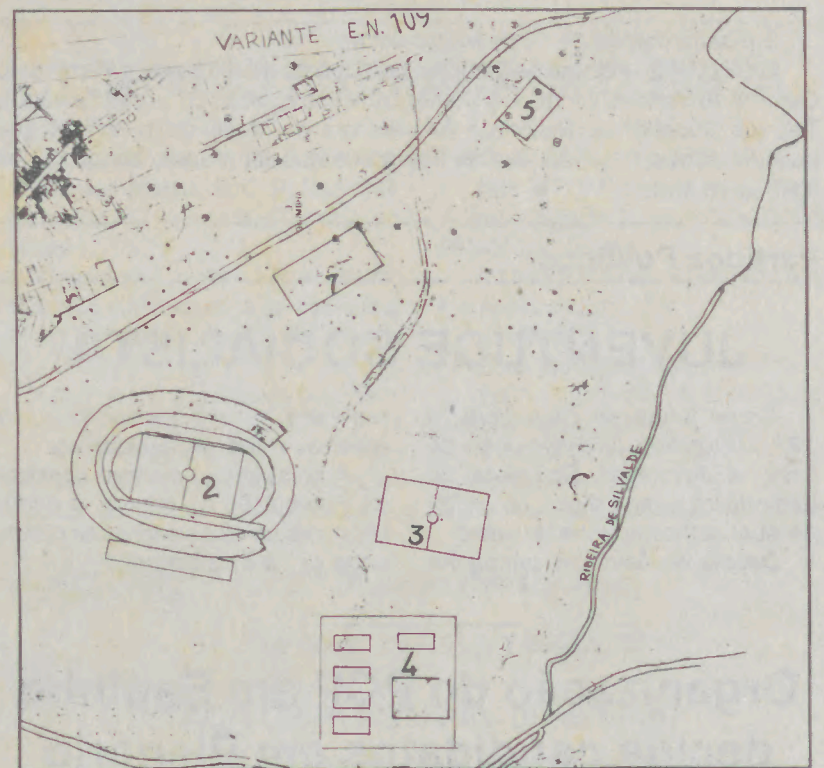

à proposta foi o facto dos terrenos terem sido comprados pela Câmara sob coacção para o Parque da Cidade, isto é, se não vendessem eles seriam expropriados, o que irá acontecer com os que não foram vendidos e são necessários para os projectos do jogo.

A demora de ano e meio verificada poderá ser interpretada como uma forma de pressão antes

das próximas eleições autárquicas já que os partidos por norma não querem criar fricções com o futebol, e isso foi dito ao presidente da Câmara.

Finalmente foi deliberado marcar uma reunião do executivo com os dirigentes do Clube para serem claramente definidos os anseios da colectividade e a disponibilidade de outros terrenos.

SÃO SÓ DUAS PALAVRINHAS...

NOTAS CURTAS

1. Está prevista para hoje a inauguração do novo Cinema S. Pedro. A concretizar-se será o desejado ponto final de um «filme» com um enorme e denso enredo que já começava a desesperar os espinhenses. Assim, espera-se que hoje Espinho volte a contar com uma sala de Cinema, carência inconcebível numa terra que se diz vocacionada para o Turismo.

Apaguem-se as luzes da sala e suba (finalmente!) o pano...

2. Ao que se sabe Espinho vai voltar a integrar, de facto, a região de Turismo da Costa Verde. Será bom que assim seja, desde que, posteriormente, haja dinamismo interno para «acompanhar o comboio» sem nos deixarmos ir, molemente, a reboque, ou deixar de novo passar a última carruagem, ficando irreme-

diavelmente em terra.

3. De repente, brigadas camarárias começaram a tapar alguns canteiros da rua 19. Atitude no mínimo estranha, numa altura em que na maioria das cidades o que se passa é, justamente, o contrário, criando mais espaços com vegetação. Por cá anulam-se canteiros. Curiosidades...

4. As taças de água na Espla-

nada frente ao Hotel PraiaGolfe têm apresentado um aspecto muito pouco agradável à vista. A água mais parece caldo verde e o repuxo dum delas só com muito boa vontade poderá ser considerado... um repuxo.

Será difícil ter um pouco mais de cuidado numa zona tão central?

N. B.

NÓTULA

Inaugura-se hoje a nova sala do cine-teatro S. Pedro, facto com que nos congratulamos.

Paralelamente a sala de cinema do Casino de Espinho continua fechado para obras desde Setembro, sem que quaisquer trabalhos tenham sido feitas durante os sete meses que se passaram.

A culpa não será da exploradora do jogo mas do Conselho de Inspeção de Jogos, entidade a quem compete fazer cumprir as determinações superiores sobre os casinos que, obrigatoriamente, têm de ter um cinema em funcionamento. E o que se nos afigura mais que provável a extinção da sala de cinema em favor de uma sala de congressos.

7 DIAS DA semana

EXECUTIVO CAMARÁRIO DÍVIDA À EDP

Foi deliberado solicitar à EDP uma conta corrente detalhada e justificativa da dívida da Câmara.

DECLARAÇÃO PARA A ACTA

Em seguimento à declaração para a acta sobre o recurso da Aqualaser acerca do concurso de reconversão da piscina, o presidente da Câmara fez também uma onde afirma «ter dado cumprimento à deliberação da Câmara de 22/10/1991 que autorizou a contestação ao Recurso Contencioso apresentado pela Aqualaser».

ESPÓLIO PARA O MUSEU DE ESPINHO

Em carta datada de 15 de Março último.

O GEDAPE — Grupo de Estudos para Defesa do Ambiente e Património Cultural de Espinho informou a Câmara que entregou ao Dr. Jorge Salvador, Técnico Superior de História e Arqueologia do Município o espólio que possuía para o futuro Museu de Espinho e que foi reunido ao longo dos últimos 15 anos.

Partidos Políticos

JUVENTUDE SOCIALISTA

Como forma de comemorar o 19.º aniversário da Revolução de Abril, a Juventude Socialista de Espinho irá levar a efeito, no dia 25 de Abril, a II campanha do cravo.

Depois do êxito da campanha

realizada no ano transacto, a JS resolveu repetir esta iniciativa.

A campanha do cravo consiste na distribuição de cravos, à população, nas principais artérias da cidade entre as 10 e 12 horas.

Organização do PCP em Espinho decide candidatos em Plenário

Realiza-se na próxima sexta-feira, dia 23 de Abril, pelas 21h30, no Centro de Trabalho do PCP em Espinho, um plenário de militantes da organização concelhia do Partido.

Entre os assuntos a tratar neste Plenário, especialmente dedicado às eleições autárquicas, destaca-se a tomada de decisão relativa aos candidatos que deverão vir a ocupar os primeiros lugares nas listas de candidatos da CDU à Câmara

e Assembleia Municipal de Espinho.

Este plenário é o ponto culminante de um processo de consultas e debates iniciado há já algumas semanas, no PCP e na CDU, nomeadamente nas freguesias do concelho e a divulgação pública dos candidatos deverá ocorrer ainda antes do fim do mês, após a realização de uma reunião da Comissão Coordenadora de Espinho da Coligação Democrática Unitária.

Agência Funerária

Manuel Joaquim Alves Henriques
AUTO FÚNEBRE - FUNERAIS - TRASLADAÇÕES
SERVIÇO PERMANENTE

LUGAR DO PAÇO - TEL. (056)752774 - ESMORIZ - 3880 OVAR

O PERGUNTADOR

-- Será que a EDP faz o que quer aqui na cidade pelo facto do presidente da Câmara ser dono de estabelecimentos comerciais onde é feita a cobrança de contas de energia eléctrica?

A. M.

FORUM RGA A SAÚDE EM ESPINHO

Hoje, sexta-feira, pelas 21h30, na Galeria Santa Casa, rua 14 n.º 648, realiza-se mais um Forum organizado pela Rádio Globo Azul. E desta vez o tema a ser tratado será a Saúde em Espinho. O moderador será o Dr. José Luís Peralta, colaborador da RGA, e participarão os Drs. Abílio Malheiro, Alberto Hespanhol e Dra. Ana Rosa Vanzeler, todos do

Centro de Saúde de Espinho, bem como o Dr. António Araújo, do Hospital de S. Paio de Oleiros e o Dr. Cruz Pires do Hospital Distrital de Espinho.

Não esqueça.

Logo à noite vá à Galeria Santa Casa e assista, e participe, se quiser em mais um FORUM RGA. A entrada é livre.



COMEMORAÇÕES DO 25 DE ABRIL

PROGRAMA DA CÂMARA MUNICIPAL DE ESPINHO

ATLETISMO — às 9h30 — IV volta ao concelho de Espinho. Partida da Av. São João de Deus, com passagem por todas as Freguesias.

FUTEBOL — 10 horas — Jogo entre as Selecções de Futebol Popular de Espinho e de Guimarães. Campo Municipal de Cassufas.

HASTEAR DA BANDEIRA — 11

horas — Exposição de autocolantes alusivos ao 25 de Abril no Átrio da Câmara Municipal de Espinho.

SESSÃO SOLENE DA ASSEMBLEIA MUNICIPAL — 18 horas — Participação de Jorge Paupério em «Momento de Poesia alusiva à efeméride». Grupo de Cantares Populares «Serão na Eira». Câmara Municipal de Espinho.

CÂMARA ADMITE MAIS 17 3.ºs OFICIAIS

Mais 17 funcionários entram no quadro de pessoal aprovado pela Assembleia Municipal oportunamente. Quadro que será, ou não,

Esta admissão tem a ver com o preenchimento de lugares previstos

preenchido consoante as necessidades.

NECROLOGIA

ADELAIDE DE OLIVEIRA PINTO

Em Silvalde, faleceu no dia 6, Adelaide de Oliveira Pinto, de 76 anos, viúva de Fernando de Pinho Pinhal.

FÁBIO TADEU FERREIRA RODRIGUES

Em Paramos, faleceu no dia 8, Fábio Tadeu Ferreira Rodrigues, de 2 anos, filho de António Fernando Rodrigues da Cunha Folha e de Maria Ester Gomes Ferreira.

DIAMANTINO FERREIRA RODRIGUES

Em Silvalde, faleceu no dia 12, Diamantino Ferreira Rodrigues, de 66 anos, casado com Emília Pereira dos Santos.

MARIA ALBERTINA DA ROCHA SILVA

Nesta cidade, faleceu no dia 16, Maria Albertina da Rocha Silva, de 49 anos, divorciada de António Sousa Costa.

RGA 92.0
RÁDIO GLOBO AZUL
ESPINHO
MHz

Informação em Simultâneo
com Radio Nova / C.M.R.

Noticiário Regional
- 12h e 19h -

Um céu azul
todos os dias

RGA
BCV

FARMÁCIAS

Sexta-feira, 23

FARMÁCIA SANTOS
Rua 19, n.º 268 — Telefone 720331

Sábado, 24

FARMÁCIA PAIVA
Rua 19, n.º 319 — Telefone 720250

Domingo, 25

FARMÁCIA HIGIENE
Rua 19, n.º 393 — Telefone 720320

Segunda-feira, 26

GRANDE FARMÁCIA
Rua 8, n.º 1025 — Telefone 720092

Terça-feira, 27

FARMÁCIA TEIXEIRA
A.B.C.SOLVERDE—Telef. 720352

Quarta-feira, 28

FARMÁCIA SANTOS
Rua 19, n.º 268 — Telefone 720331

Quinta-feira, 29

FARMÁCIA PAIVA
Rua 19, n.º 319 — Telefone 720250

TELEFONES

Espinho Vareiro	724978
Emergência	115
PSP	725512/720038
B. V. Espinho	720005
B. V. Espinhenses	720042
Informações /CP	564141
C. M. Espinho	720020/721800
Rep. Finanças Espinho	720750
Tribunal	722351
GNR	720035
Hospital	721141
C. Saúde	721167
Ambulatório	720664
Bibl. Municipal	720698
CTT Rua 19	725330/722473
Rua 32	7311785
Centro Distrib. Postal	7311774
Serviços Municipalizados	720040
Registo Civil	720599
J.F. Espinho	724418
R. Táxis Estação/CP	720010
R. Táxis C. Verde	720118
R. Táxis Unidos	722232
Táxis Verdemar	723500
Táxis (Câmara)	723167
Rádio Táxis (Central)	720118

ANTA

J. Freguesia	726453
U. Saúde	725810
Farmácia	721109

PARAMOS

J. Freguesia	722710
U. Saúde	725001
Farmácia	726388
Reg. Engenharia	722023

GUETIM

J. Freguesia	724226
--------------	--------

SILVALDE

J. Freguesia	724018
U. Saúde Silvalde	723642
U. Saúde Mar.ª	723101
Farmácia	720278

FICHA TÉCNICA — Redacção e Administração: Rua 18, N.º 738 α Fotocomposição e Montagem: «Jornal Notícias de Gaia» — Av. da República, 755-4.º S/ 42 — 4400 V. N. de Gaia α Impressão e Acabamento: J. Silva & F. Correia L.º — ERMESINDE — PORTO — α Director: João QUINTA α Chefe de Redacção: Nuno Barbosa α PROPRIETÁRIO: GEDAPE — Grupo de Estudo para Defesa do Ambiente e Património Cultural de Espinho — Telefone 72 49 78 — Rua 18, N.º 736 — Ap. 229 α Tiragem média: 1500 exemplares, por número α Os artigos assinados são da responsabilidade dos seus autores. As opiniões expressas nos mesmos não são necessariamente as opiniões do JORNAL.

PANORAMA DESPORTIVO

FUTEBOL

NACIONAL 1.ª DIVISÃO

ESPINHO, 1-BEIRA MAR, 3 IGUAL A GUIMARÃES

Jogo em Espinho. Árbitro: Vitor Pereira (Lisboa), auxiliado por Manuel Dias (bancada) e Fernando Valente (superior). Cartões amarelos: Zinho (aos 30 m), Dacroce (aos 47 m), Dinis (aos 56 m), Vitor Duarte (aos 62 m), Joel (aos 72 m), Cabral (aos 75 m), Jorge Silvério (aos 76 m) e Gilson (aos 84 m).

ESPINHO — Silvano; Eliseu, Vitor Silva, Joel e Dito (Chico Faria, aos 30 m); Aziz, Zinho e Ado; Alain (Gilson, aos 65 m), Pingo e Rui Manuel.

Treinador: Quínto.

BEIRA MAR — Acácio; Dinis, Petrov, Oliveira e Vitor Duarte; Dacroce, Zé Ribeiro (Redondo, aos 71 m) e Cabral; Helcinho (Serrinha, aos 65 m), Jorge Silvério e Dino.

Treinador: Vitor Urbano.

Ao intervalo: 0-1. Marcadores: Dino (aos 17 m), Pingo (aos 77 m), Jorge Silvério (aos 86 e 88 m, este

de g.p.). Bom jogo de futebol por parte dos jogadores de ambas as equipas. Resultado injusto.

para o Espinho que controlou o jogo mas teve o azar pelo seu lado.

CLASSIFICAÇÕES

	J	V	E	D	F-C	P
1.º F.C.Porto	27	19	5	3	47-13	43
2.º Benfica	28	18	7	3	46-14	43
3.º Sporting	28	14	9	5	44-19	37
4.º Boavista	28	11	10	7	34-27	32
5.º Belenenses	28	10	10	8	30-27	30
6.º Marítimo	28	12	6	10	44-34	30
7.º Farense	27	9	10	8	34-27	28
8.º Beira Mar	28	9	10	9	21-24	28
9.º Guimarães	28	12	3	13	31-37	27
10.º P. Ferreira	28	8	10	10	26-37	26
11.º Estoril	28	8	9	11	26-36	25
12.º Famalicão	28	3	9	11	24-33	25
13.º Gil Vicente	28	9	6	13	26-35	24
14.º Braga	28	9	5	14	23-28	23
15.º Salgueiros	28	7	8	13	22-38	22
16.º Espinho	28	7	8	13	30-47	22
17.º Tirsense	28	7	8	13	19-31	22
18.º Chaves	28	4	7	17	30-50	15

NÃO FUME EM RECINTOS DESPORTIVOS FECHADOS

MEMORANDUM

Por: J.D.



PELO ORFEÃO DE ESPINHO

UM AGRADECIMENTO QUE SE IMPÕE

Temos vindo a noticiar a «provável» ida a Espanha, mais propriamente à Corunha, do Orfeão de Espinho.

Hoje, podemos adiantar que essa «probabilidade» é uma certeza.

Evidentemente que tal não teria sido possível, se não se tivesse metido de permeio um filho dum Amigo de longa data, nosso particular Amigo e do Orfeão de Espinho. Trata-se do Sr. Américo Freitas, a quem, aliás, diversas Colectividades do Concelho muito devem, especialmente no que

diz respeito à sua expansão por terras estrangeiras.

Bem se poderia chamar a este Sr., Embaixador de Espinho, tal tem sido a sua acção, especialmente no «campo desportivo». Alemanha, Suíça, França, Espanha, tem sido países onde a sua acção tem sido notada, a favor da expansão do nome de Espinho.

Grigny, por exemplo, era uma terra francesa, onde existe uma grande colónia de portugueses, e que gostaria de ser geminada com

Espinho, dada a sua afinidade conosco.

E, quer nesta cidade, quer na Corunha, este «embaixador» tem sido alvo das melhores homenagens, o que aliás não sucedeu, ainda, em Espinho.

Nós e o Orfeão de Espinho queremos saber ser educados e, por isso, não podemos deixar passar esta oportunidade para endereçar o nosso MUITO OBRIGADO a quem tão bem tem sabido dignificar o nome de Espinhense.

O ORFEÃO DE ESPINHO NA II CANTATA PASCAL

Inicialmente prevista para Paramos, acabou por ser no Salão Paroquial de Silvalde que se realizou esta Cantata, que reuniu os Grupos Corais do Orfeão de Espinho, da Igreja Adventista de Espinho e dos TLP do Porto, faltando o Polifónico de Grijó, à última hora.

Como dissemos, «... em tempo de ecumenismo, é interessante este intercâmbio cultural, onde deverá conviver-se, através da polifonia, deixando algumas diferenças comensais de religião, de parte»

(sic). Fiel a este princípio de colaboração, o Orfeão de Espinho não se fez rogado ... e esteve presente.

Porém, uma coisa nos intrigou: — Sendo a Organização proprietária do «Auditório Maranata», porque motivo andou tão atarefada a arranjar Salão «fora de portas», ao ponto de à última hora, transferir a cantata, de Paramos para Silvalde?!

Quanto à actuação do O. E., depois dos primeiros momentos de natural nervosismo, entrou a cantar mais calmo, acabando em bom nível.

Em alguns elementos notava-se a comoção, sentindo o «seu Orfeão bem vivo, a caminhar sózinho»!

Mesmo assim, dos 42 elementos que estão inscritos, fizeram-se deslocar 27, o que é bastante interessante, pois trataram-se dos elementos que ensaiaram regularmente, tendo faltando um, por motivos imprevistos.

Porque esta jornada trouxe de positivo, os orfeonistas ganharam novo «fôlego» para as jornadas que se vão seguir.

Sp. de Espinho

JOSÉ MAIA SERÁ O NOVO PRESIDENTE

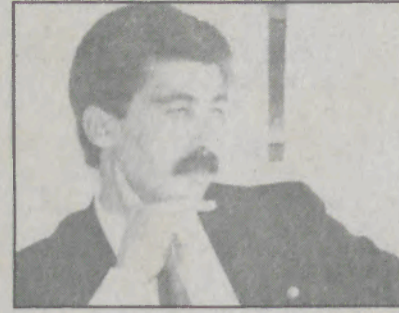

O Eng.º José de Oliveira Maia aceitou ser o novo presidente da Direcção do Sporting Clube de Espinho.

Natural desta cidade, onde re-

side José Maia foi bolseiro numa universidade japonesa onde se formou em engenharia, sendo agora consultor de empresas.

Em entrevista ao jornal «A Bola», José Maia declarou ter ideias inovadoras para gerir a colectividade, apostando no eclectismo das actividades verdadeiramente amadoras e dar atenção ao que se passa em redor das profissionais. Para o novo elenco o futuro presidente já conta com um empresário, um industrial, um comerciante e um director-geral de empresas e as suas idades variam entre os 35 e 52 anos.

COMISSÃO DIRIGE ACADÉMICA

Sérgio Santos, Ricardo Sá e Filomena Paiva integram a Comissão que administrará a Associação Académica de Espinho até ao próximo dia 14 de Maio, deliberou o Conselho Geral do Clube de-

pois de contactar os três sócios.

Até aquela data o Conselho Geral deverá elaborar novo elenco directivo para submeter à aprovação dos sócios em Assembleia Geral.

TORNEIO PREPARAÇÃO PISTA

Mais um bom conjunto de resultados dos atletas da C. P. Espinho/Esmojães J. A., neste Torneio da Inatel.

Destaque para José Silva, fazendo mínimos para os nacionais Pista do Inatel, nos 400 MT Barreiras.

Aumentando para seis o número de atletas. Seleccionados.

RESULTADOS:

400 MT Barreiras: Mário Go-

dinho 3.º CLA; José Silva 4.º CLA. 800 MT: António Dias 1.º CLA; JOÃO ALMEIDA 2.º cla; FRANCISCO BRANCO 10.º cla.

10.000 MT: Manuel Brito 1.º CLA; Paulo Neves 2.º CLA.

4x400 M Casa do Povo Espinho 1.º CLA (Mário Godinho, António Dias, João Almeida, Manuel Lopes)

Victoria colectiva da C. P. Espinho/Esmojães J. A.

ANDEBOL

2.ª Divisão (Masculino)

SP. ESPINHO, 27-VELA TAVIRA, 31

TAÇA DE PORTUGAL (Feminino)

SP. ESPINHO, 15-ALMEIRIM, 16

HOMENAGEM AO DR. RUI FAEL

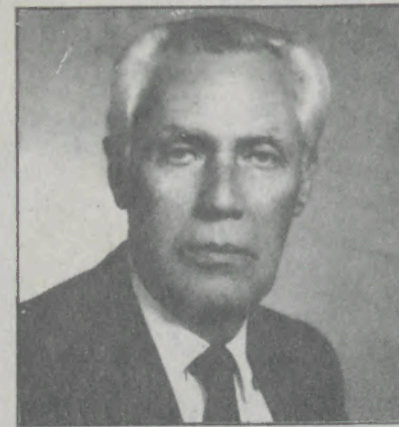

No próximo dia 30 de Abril vai realizar-se uma homenagem pública ao ilustre médico Dr. Rui Fael, que ultimamente foi director do Hospital Distrital de Espinho.

O evento decorrerá no Casino de Espinho e é organizado pelo programa «Em Foco» da Rádio Cidade de Espinho/Costa Verde.

A ACTIVIDADE DO O. E. PROXIMAMENTE

Agora, vai o Orfeão de espinho preparar-se para as grandes jornadas, como sejam: — O II Encontro de Coros da Amizade e a viagem à Corunha (Espanha), onde tomará parte nas Festas daquela Cidade.

No «campo» infantil, o Orfeão de Espinho está a preparar, também, o seu I Encontro de Coros Infantis para 3 de Julho próximo.

E assim, de realização em reali-

zação, o Orfeão de Espinho — «velhinha» Colectividade com quasi 83 anos — vai recuperando, embora paulatinamente, o terreno perdido.

Espera-se, sinceramente, que a nossa Exma. Câmara continue a dar o seu melhor apoio a esta Colectividade que, ao longo dos anos, muito tem contribuído para que o bom nome de ESPINHO tenha sido condignamente representado.

COMISSÃO PROMOTORA DE COMEMORAÇÃO DO 25 DE ABRIL

Os cidadãos abaixo mencionados, democratas de diferentes sensibilidades políticas, tomaram a decisão de se constituir em Comissão Promotora de Comemoração dos 19 anos do 25 de Abril de Espinho.

À semelhança de anos anteriores, é intenção desta Comissão realizar um Almoço Comemorativo no 25 de Abril, solicitando a respectiva adesão e a sensibilização dos seus apoiantes para que participem nas actividades evocativas da Revo-

lução dos Cravos.

António Gaio, António Gomes da Silva, Fernando Carmo Fernandes, Fernando Meneses, João Pinto, Dr. Joaquim Pinto Moreira da Costa, Dr. Jorge Carvalho, José Vingada.

ACADEMIA DE MÚSICA DE ESPINHO

«Curso de Pedagogia Pianística»

De vários pontos do país, encontram-se na cidade de Espinho participantes no referido Curso que é patrocinado pelo GETAP, organizado pela Academia de Música de Espinho, e orientado pela professora IRINA TEMCHENCO.

Na próxima 3.ª feira dia 20.04.93 às 21h30 na sala Mário Neves, Rua 22, n.º 327 — 1.º, ouviremos a pianista IRINA TEMCHENCO e sua discípula e nossa conterrânea Celeste Casal Ribeiro num RECITAL.

ASSOCIAÇÃO HUMANITÁRIA BOMBEIROS VOLUNTÁRIOS DE ESPINHO

ASSEMBLEIA GERAL
ORDINÁRIA

Em conformidade com o artigo 24.º dos estatutos e nos termos do Artigo 26.º convoco todos os associados no gozo dos seus direitos a reunirem em Assembleia Geral Ordinária, no dia 30 de Abril pelas 21h30 para:

ORDEM DE TRABALHOS

1.º — Leitura e aprovação da Acta da reunião anterior;
2.º — Apresentação do Relatório de Contas respeitante à Gerência de 1992 e parecer do Concelho Fiscal para discussão e aprovação;
3.º — Outros assuntos de interesse para a Associação.

ATENÇÃO: — Se passada meia hora, depois de marcada, não tiver comparecido o número legal de Sócios, a Assembleia Geral reunirá, então legalmente com qualquer número de Sócios, sendo válidas as deliberações tomadas.

Espinho, 14 de Abril de 1993.
O Presidente da Assembleia Geral,

a) *Dr. Manuel Soares Mota*
Nota: A Assembleia terá lugar no Edifício Social.

MUNICÍPIO DE ESPINHO ASSEMBLEIA MUNICIPAL EDITAL

SESSÃO PÚBLICA DO DIA 25/04/1993

JOSÉ AUGUSTO FERREIRA DE CAMPOS, Presidente da Assembleia Municipal de Espinho:

Faz público, de acordo com as disposições legais aplicáveis, que no próximo dia 25 de Abril de 1993, pelas 18 horas, se realizará nos Paços do Município uma Sessão Extraordinária desta Assembleia, que versará a seguinte ordem de trabalhos:

PONTO ÚNICO — COMEMORAÇÃO DO 25 DE ABRIL:

Para constar se publica este e outros de igual teor, que vão ser afixados nos lugares do estilo do Município.

Espinho, 13 de Abril de 1993
O PRESIDENTE DA ASSEMBLEIA MUNICIPAL,
a) Ilegível

«Espinho Vareiro» n.º 686 93/04/23

MUNICÍPIO DE ESPINHO CÂMARA MUNICIPAL

EDITAL N.º 46/93

ALIENAÇÃO DE PATRIMÓNIO MUNICIPAL — 9 LOTES DE TERRENO URBANIZADO JUNTO DA IGREJA DE PARAMOS.

ROMEU ASSIS MARQUES VITÓ, PRESIDENTE DA CÂMARA MUNICIPAL DE ESPINHO:

Faz público, em cumprimento da deliberação tomada pela Câmara Municipal de Espinho em sua reunião ordinária realizada em 30 de Março findo, que até ao próximo dia 21 de Maio se encontra aberto concurso público para a Alienação de 9 Lotes de Terreno Urbanizado junto da Igreja de Paramos, de acordo com o Regulamento aprovado pela Assembleia Municipal em sua reunião realizada em 8 de Março do ano em curso.

O Regulamento do Concurso encontra-se à disposição dos even-

tuais interessados na Divisão de Administração Geral — Expediente durante o horário normal de funcionamento, onde poderão ser adquiridos exemplares ao preço de 1200\$00.

E para constar se passou este e outros de igual teor que vão ser afixados nos locais do estilo e publicados na Imprensa Local, no Jornal «O Público», «Diário de Notícias», «Boletim de Informações» e «Municipais».

E eu, a) *Ilegível*, Directora do Departamento de Administração e Finanças, o subscrevi.

Espinho e Paços do Município, 14 de Abril de 1993.

O PRESIDENTE DA CÂMARA,
a) *Romeu Assis Marques Vitó*

Alcino Alves de Sá

△ MANUFACTURA DE ALUMÍNIO, COBRE E LATÃO
△ LOUÇAS — BRINQUEDOS — ADORNOS
△ FUNDIÇÃO DE COLHERES
△ ANILHAS PARA CABOS DE PINCÉIS DE BARBA

GUETIM — TELEFONE 720136 — ESPINHO

Fábrica Portuguesa de ETIQUETAS, Lda.

Rua 20 • Zona Industrial • Apartado 121
4502 ESPINHO CODEX • PORTUGAL
Telef. 721567 • Telex 27793 FPE P



QUALIDADE EM ETIQUETAS

ETIQUETAS EM ROLOS E PLANOS

EM PAPEIS AUTO- ADESIVOS COM E SEM RELEVO
IMPRESSÃO EM VÁRIAS CORES E FORMATOS
ETIQUETAS PARA EMPACOTAMENTO DE CHÁ

Etiquetas para Companhias Aéreas

Casimiro de Andrade Nelso Alves Reis

MÉDICOS DENTISTAS

CONSULTÓRIO: RUA 22, N.º 487-1.º (JUNTO À CÂMARA)

TELEFONE 724909 — ESPINHO

VENDE-SE

LOJAS ARRENDADAS NA MELHOR ZONA DA RUA 23, ESPINHO

CONTACTAR:
TELEFONE 720915

RAIOS X

Nelson de Oliveira
Médico Especialista
Policlínica de Espinho
R. 33 n.º 408
ESPINHO

T. 722111 - 723398 - 720190

A sua
CARTA DE CONDUÇÃO
ESTÁ VÁLIDA ?...

A DESPORTIVA
Escola de Condução

Fernanda Queirós

CABELEIREIRA & ESTETICISTA

EDIFÍCIO DAS PALMEIRAS, RUA 27, N.º 207

(ÂNGULO DAS RUAS 10 E 27) 4500 ESPINHO

TELEFONE 725691

ESPECIALIDADE EM CAFÉS & FÁBRICA DE TORREFAÇÃO PRÓPRIA
& GRANDE SORTIDO DE BEBIDAS NACIONAIS E ESTRANGEIRAS

Casa ALVES RIBEIRO
VALDEMAR NEVES ALVES RIBEIRO

RUA 19 N.º 294 — TEL. 720075 — APARTADO 128 — 4502 ESPINHO

CLÍNICA DENTÁRIA

Dr.ª Leopoldina Santos Tavares

e

Dr.ª Rosa Neves

RUA 23, 773-1.º ESQ. — ESPINHO — TELEFONE: 720116

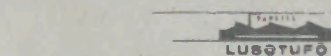

Indústrias Têxteis
Irmãos Rolas, S. A.

LUSOTUFO

TAPETES
CARPETES
ALCATIFAS

Apartado 32 — CORTEGAÇA Portugal Telex 22243 ROLAS P — Teleg. LUSOTUFO
Telefone: 751760 Fax: 751164

ELEIÇÕES AUTÁRQUICAS

Do Deputado José Mota recebemos a seguinte
aceitação de candidatura

Aceito ser candidato à Presidência da Câmara de Espinho.

As várias e significativas solicitações e outros tantos incentivos que me chegaram, a par dos tantos e sérios problemas de Espinho a que não poderia ficar alheio e para cuja resolução penso ter um contributo a dar, estiveram na base desta minha decisão. Inúmeras solicitações de Espinhenses de vários quadrantes político-partidários e, naturalmente, as de estruturas e pessoas do Partido Socialista, desde logo a da Comissão Política Concelhia e a do Secretário Geral, António Guterres, a par do incentivo provindo do Dr. Fernando Gomes, Presidente da Área Metropolitana do Porto, pesaram decisivamente para a aceitação daquele compromisso.

Em Espinho, muito tem que mudar.

O fio condutor da minha candidatura e o meu projecto consiste num virar a página e fechar um capítulo da história da vida autárquica de Espinho, dominada pela instabilidade do poder municipal e pela ausência de uma liderança forte, coesa e visível.

Esta situação por todos bem conhecida traduziu-se invariavelmente em prejuízos para Espinho, em oportunidades perdidas e na

ausência de uma estratégia de desenvolvimento da cidade e do concelho que servisse de quadro de referência e estímulo a todos: cidadãos, empresários e trabalhadores.

Espinho tem andado à deriva, ao sabor das sucessivas mudanças e constantes variações de partidos e pessoas.

É indispensável dar à Câmara estabilidade e eficácia.

Sabe-se, por experiência, que todos os municípios onde isso aconteceu viram potenciado o seu desenvolvimento e reforçado o seu prestígio e a sua influência.

É isso que me proponho fazer: proporcionar a Espinho, nos próximos anos, firmeza na condução dos destinos do município, clareza no caminho a seguir, uma dedicação sem limites e a eficácia que me é reconhecida nas actividades públicas a que até à data me consagrei.

Espinho, possuindo grandes recursos e potencialidades não os tem aproveitado como devia.

Tendo uma forte capacidade industrial e comercial, Espinho tem, desde há muito, uma eminente vocação turística, sem paralelo numa vasta orla marítima.

Quer as potencialidades industriais, comerciais e de serviços, quer as eminentemente turísticas têm de ser apoiadas e impulsionadas pelo poder municipal.

A vocação turística de Espinho e a qualidade de vida da sua população dependem, em grande parte, da capacidade da Câmara em ordenar o seu desenvolvimento, valorizar os espaços de convívio e recreio do seu litoral, defender a sua paisagem, preservando as características do seu tecido urbano construindo e cuidando da qualidade e da beleza

daquilo que se constrói.

Não podemos permitir que a cidade se descaracterize mas, ao contrário, temos de a fazer cada vez mais urbana e atraente não só para nela vivermos melhor, mas para reter correntes turísticas que animam as nossas actividades económicas e proporcionam emprego.

Para tanto, a nossa cidade e o concelho têm de ser uma referência positiva para o País, nos vários aspectos do nosso quotidiano e de qualidade de vida, nomeadamente em áreas como a saúde, a habitação, a educação, os transportes, o equilíbrio ambiental e, logicamente, o turismo.

A minha candidatura não se esgota ou circunscreve ao PS. Quero que ela seja aberta a todos os que a queiram apoiar e nela vejam refletidas as suas preocupações e aspirações como cidadãos de Espinho.

Se foreleito, como espero, saberei ser o presidente de todos os Espinhenses.

E, desde logo, farei da Câmara a casa de todos os cidadãos deste Concelho, com um acesso fácil e igual para todos.

Para que me possa dedicar totalmente à candidatura, a partir deste momento, interrompo a minha actividade sindical.

E, se for eleito Presidente, suspenderei também a minha actividade como Deputado à Assembleia da República para me dedicar em exclusivo ao Concelho de Espinho.

José Mota
Deputado à Assembleia da República
Presidente da Federação Distrital de Aveiro do Partido Socialista

HÁ 85 ANOS

CASOS E NOTÍCIAS

Incendio — Pelas 9 e meia horas da noite de sabbado, 25 do mez findo, foi a povoação alarmada por um violento clarão para os lados da igreja parochial. Dado o alarme de fogo sahiu immediatamente todo o pessoal com o material de incendios em direcção ao ponto indicado, reconhecendo então nada poderem fazer por encontrarem quasi consumido pelas chamas um barracão onde eram arrecadados varios materiais de construção, recolhendo as bombas ao quartel e ficando apenas no local o carro de ferramentas que mais tarde foram de gran-

de utilidade para o rescaldo.

Como no momento chovia copiosamente, os bombeiros recolheram ao quartel completamente encharcados.

E ainda ha quem lhes negue auxilio!

Pedem-nos que chamemos a atenção das auctoridades competentes, afim de estas evitarem a intervenção de populares nos serviços dos bombeiros, o que podem ocasionar graves consequencias.

GAZETA D'ESPINHO
3 de Maio de 1908

MUNICÍPIO DE ESPINHO
ASSEMBLEIA MUNICIPAL

EDITAL

SESSÃO PÚBLICA DO DIA 26/04/1993

JOSÉ AUGUSTO FERREIRA DE CAMPOS, Presidente da Assembleia Municipal de Espinho:

Faz público, de acordo com as disposições legais aplicáveis, que no próximo dia 26 de Abril de 1993, pelas 21h30, se realizará nos Paços do Município a 2.ª Sessão Ordinária desta Assembleia, que versará a seguinte ordem de trabalhos:

1 — DELIBERAR SOBRE A ALTERAÇÃO AO REGULAMENTO PARA ALIENAÇÃO DE 34 FOGOS NO CONJUNTO HABITACIONAL DA AVENIDA SÃO JOÃO DE DEUS, EM SILVALDE:

2 — DELIBERAR SOBRE A INTEGRAÇÃO DO CONCELHO DE SANTO TIRSO NA ÁREA

METROPOLITANA DO PORTO:
3 — DELIBERAR SOBRE O PLANO DE PORMENOR DA ZONA DA ESCOLA PREPARATÓRIA C+S DE SILVALDE:

4 — DELIBERAR SOBRE O RELATÓRIO DE ACTIVIDADES E A CONTA DE GERÊNCIA DA CÂMARA, RESPEITANTE AO ANO DE 1992:

Para constar se publica este e outros de igual teor, que vão ser afixados nos lugares do estilo do Município.

Espinho, 13 de Abril de 1993
O PRESIDENTE DA ASSEMBLEIA MUNICIPAL
A) Ilegível

«Espinho Vareiro» n.º 686 93/04/23

O JOGO DA CÂMARA

Regras

1 — O jogo da Câmara destina-se a todos aqueles que vêm na política uma motivação oportuna de utilizá-la como trampolim para inconfessáveis fins.

2 — O termo Câmara aqui aplicado designa uma entidade física que não seguindo os mecanismos fisiológicos do comportamento serve para entrar e não sair.

2 — É vedada a participação a concorrentes com mais de 2 mandatos, sob pena de cantarolar na Assembleia Municipal o hino «Ora agora mando eu/ora agora mandas tu».

3 — O júri é constituído pela consciência de cada um, que reúne em plenário no dia em que a dita mais pesa.

4 — A Presidência da Mesa da

Assembleia Geral fica a cargo do encarregado de enviar as convocatórias.

5 — O não envio das mesmas dá direito a mudança de partido político sem perda de prestígio.

6 — Ao concorrente que melhor e mais vezes promover um candidato através da publicação de fotografias a côr será dada a oportunidade de posar junto aos anteriores presidentes.

7 — O Jogo da Câmara não pretende fazer concorrência a outros jogos em distribuição no mercado. É um jogo especializado e dirigido àqueles que comungam do espírito nazi de propaganda e provocação.

Destina-se essencialmente a provocadores profissionais.

8 — O jogo da Câmara desen-

volve o jogo de bastidores, o compadrio e a má fé.

9 — Ao concorrente vencedor será dado os seguintes prémios:

1 — Um açaímo

2 — O livro «O Princípio de Peter»

3 — O livro «O Chapeuzinho Vermelho»

4 — Um bloco de notas

5 — Uma lanterna

Aos restantes será dado um diploma titulado «Candidatos de Reserva».

10 — Aos concorrentes será dada a partida em data a designar. Data entendida como oficial.

11 — Novos elementos serão públicos oportunamente.

Ademar Costa
in «Jornal Notícias de Gaia»

ASSOCIAÇÃO HUMANITÁRIA
BOMBEIROS VOLUNTÁRIOS DE ESPINHO

EXPLORAÇÃO DO NOVO BAR

- Aceitam-se propostas até ao dia 14/05/93.
- As propostas devem ser dirigidas à Direcção dos Bombeiros Voluntários de Espinho em carta fechada.
- O prazo de exploração é de um ano renovável.

MODAS J. GOMES

PARA HOMEM E SENHORA

De — José Gomes Fernandes

Rua 8 N.º 58 — LOJAS 1 E 3
GALERIA SABINUS — 4500 ESPINHO — TELEFONE 724290

Ágata

* CALÇADO PARA HOMEM *
MALAS - CARTEIRAS - BIJUTARIAS
ARTIGOS DE VIAGEM - MARROQUINARIA

Rua 14, n.º 750 - Telef.: 725 633 - 4500 ESPINHO

PSICÓLOGO

A Cerciespinho necessita para a sua Equipa de Avaliação e Diagnóstico de Psicólogo, com contrato a termo, de preferência com especialização na Área de Saúde ou Educação. Enviar candidatura acompanhada de Curriculum até 10 de Maio para:

Presidente da Direcção da Cerciespinho
Apartado 177
4502 Espinho Codex

A VASSOURA (271)



SUPLEMENTO QUINZENAL HUMORÍSTICO

(Esta página é de ficção e qualquer semelhança dos assuntos nela inseridos com factos da vida real, será pura coincidência)

A VISITA

Finalmente o Senhor Primeiro Ministro resolveu Antes oito dias da Páscoa visitar o Romeu. Chegou pelas 4 da tarde, muito bem escollado, Pela famosa polícia de segurança do Estado, À avenida 8, lá no fim, ao norte, Onde a poluição do rio Largo é de morte Por causa dos malditos coleiformes fecais Que há anos infectam o mar e os areais. Três ministros, secretários e outros responsáveis Também vieram atestar que as águas são intragáveis. À espera acompanhando o inefável Romeu, Nervoso por ir receber o ilustre chefe seu, Estavam vereadores, e até o EnRolando, madraço, Meio perdido, aos caídos, o olhar baço... Por ali, de rabo entre as pernas, o cachorro Traça, Cheio de pulgas e uma ou outra carraça

Depois do Cavaco chegar e estender bacalhaus, Foi a comitiva para a ponte de barrotes e calhaus Olhar para o rio que corria manso, sereno, Onde não se vislumbrava sinais de veneno. — Isto, Excelência dizia Vitó com a voz trémula, Emocionado como se montasse arisca azémula, É um riacho onde navegam os sacanas coleiformes. Sabe, um género de jacarés, não tão enormes, Que são aos milhões agarrados aos rilhotos Da gente dum bairro e dos campistas marotos. Na época de praia é uma epidemia e por azar, Demos por isso tarde. Mas breve teremos a ETAR... Também temos poluição industrial no Carvalhal, E para salvar o rio de todo este cagaçal É preciso dinheiro. E Excelência, a Câmara está lisa, E para não arregaçarmos as mangas da camisa, Não arranja com o das Finanças alguns milhares Para custear a erradicação de todos estes azares?

— Pois é — disse enfadado o Primeiro Cavaco. A Câmara está tesa, as dívidas enchem um saco, E Você quer uns milhares para se safar. Sabe? Se você não tivesse andado a passear, Os muitos milhares que gastou à tripa fôrra, Davam para despoluir todos os rios do país, pôrra... Você julga que gerir a sério uma autarquia É gerir quitanda de óculos e bijuteria? Já não me bastava o Freire, a Beleza, O Seabra e sei lá mais que torpe bicheza, E vem você agora, por tralhas e malhas, Armado em finório como o Zé das Medalhas Enfiar-me o barrete todo. Fracamente... Actuar assim não é próprio dum presidente. E ainda por cima laranja... Ouça lá? Há mais de três meses eu pedi para acabar, já, Com o novo riquismo e o desperdício dum vez. Numa só palavra: poupar. E você que fez? Enquanto eu aconselho o despedir de excedentes, Você mete, à balda, dezenas de clientes, E compra automóveis de luxo para se pavoniar Em deslocações, de seu interesse particular. Em vez de reduzir pôs o calo em meio milhão E o resultado está à vista: um negro buracão. Falou assim o Primeiro Ministro. O nosso Romeu A cabeça inchada, chumbado como um fariseu, Ficou petrificado e mudo. Num panasco em frente, Uma vaca ruminava a erva comida recentemente. E a comitiva cavacal seguiu para Nogueira Para apreciar as cores da moda no rio Gaiteira.

Poeta Acácio

CURTAS & GROSSAS

* O Zunddap Motorizado foi aos donos pedir autorização para entrar na corrida ao apetecido cadeirão. E, curiosamente, teve a garantia de todo o apoio. Vai ser uma corrida raivosa.

* Na Itália 2.800 políticos e empresários estão engaiolados, por serem bons rapazes. Espera-se para breve, idêntica acção em França e Espanha.

Consta que o modelo vai ser seguido em Portugal mas só quando for um país de corruptos. Porque agora ainda não é, segundo o nosso Primeiro.

* Todos os espinhenses são testemunhas da poluição atmosférica que duas fábricas fazem há décadas a sul da cidade. Apesar do interesse governamental em acabar com estas e outras situações, a consciência cívica e moral dos (ir)responsáveis pelas ditas cujas entende continuar com os fumeiros.

* Apesar do convite do José Mota, Rolando Sousa até agora não se demitiu do cargo de vereador na Câmara Municipal.

* As tribos estão a ser desmanteladas: primeiro vai ser no futebol e depois na Câmara. Antes do fim do ano vai começar vida nova.

* O seboso do Kim Kay Xa continua a entreter-se com os binóculos no borde ao ar livre do campo de aviação.

E já há quem pense nomeá-lo para director do aerodromo.

* Bártolo, o dedicado vereador dos parques e jardins, anda a contar quantas árvores falta plantar na feira para mandar vir uma remessa.



— IH, IH, IH, vou concorrer a um lugar na Câmara para puxar a carroça do lixo.
-- Eh, Eh, mas tens que arranjar cunha ou de político ou de-familiar.

CÂMARA MUNICIPAL DE BANANEIRA

EDITAL

Devido à grande falta de pessoal nesta câmara está aberto concurso público para admissão do seguinte pessoal:

- 50 escriturários
- 20 jardineiros
- 30 calceteiros
- 100 empregados de limpeza

e ainda 6 azémulas para puxar as carroças do lixo.

Bananeira, 20 de Abril de 1993



-- Lá nos vão construir o Estádio Municipal aqui.

ESPELHO MÁGICO, DIZ-ME:

-- Aqualaser vai interpôr uma acção cautelar à empreitada da piscina?