



# ESPINHO



PORTE PAGO

## vareiro

ÓRGÃO INDEPENDENTE DO CONCELHO DE ESPINHO

SEMANÁRIO REGIONAL

DIRECTOR: JOÃO QUINTA

ANO 14.º

N.º 689

14 / 05 / 1993

PREÇO 50\$00

## EM ESPINHO A ÁGUA É BOA

A água que Espinho bebe é captada no rio Douro, em Lever, e é diariamente analisada pelos serviços próprios da estação de captação. Por sua vez a Câmara tem cumprido a obrigação de mandar fazer as análises que lhe compete o único senão que a água da rede de distribuição pública tem é não ser testada a metais pesados, como é o caso do crómio e o mercúrio. Mas isso deve-se ao facto de a Administração Regional de Saúde de Aveiro não ter o seu laboratório equipado

para fazer esse tipo de análises foinos dito pelo Eng. Nogueira da Silva da Câmara Municipal. Assim de 15 em 15 dias são feitas 5 análises bacteriológicas e 15 de reacção físico-química. Outras 56 são mandadas fazer 10 vezes por ano quando só é obrigatório fazê-las duas vezes no mesmo período. Por sua vez a Direcção Geral da Qualidade do Ambiente faz o controle analítico que lhe está cometido de 4 em 4 meses a concluir aquele responsável pelos Serviços de abastecimento de água.

## FEIRA DA REVENDA VAI ACABAR

— Novas regras para os feirantes

O Conselho de Ministros deliberou proibir a venda por grosso exercida por feirantes e vendedores ambulantes. É uma medida que vai acabar com a nossa feira da revenda, mas o vereador do pelouro Casal Ribeiro por nós contactado sobre o assunto afirmou-nos que só depois de ter o Diário da República poderá emitir uma opinião sobre o assunto. Ainda relativamente à venda ambulante foi aprovado o regime

das infracções anti-económicas e contra a saúde pública que confere às entidades fiscalizadoras o poder de determinar a apreensão preventiva de bens e objectos utilizados na prática das infracções.

As Câmaras Municipais são agora obrigadas a enviar à Direcção-Geral de Comércio, no prazo de 30 dias, os elementos referente à inscrição, ou renovação da inscrição, dos feirantes ou vendedores ambulantes.

## INSÓ LITO

A sessão da Assembleia Municipal realizada na última segunda-feira foi um espectáculo judicial digno de um Tribunal, com 5 advogados a mobilizarem todos os seus conhecimentos profissionais na discussão do caso da Piscina no respeitante à aprovação tácita do parecer do Tribunal de Contas por ultrapassagem do prazo, e à sentença do Tribunal Constitucional favorável ao recurso da empresa Aqualazer, preterida no concurso em favor da Japac.

Dos Meira Ramos, consultor jurídico do Município, e Ferreira de Campos e consorte Dulce Campos, e Jorge Carvalho e Rui Abrantes esgrimiram os seus pontos de vista sobre o polémico assunto praticamente durante toda a sessão. E, como nos Tribunais a sessão foi suspensa para fornecer cópia dos documentos daqueles Tribunais a todos os deputados a fim de voltar a ser discutida e votada.

## ETAR ATRASADA

A demora do parecer do Tribunal de Contas ao projecto da empreitada da elevatória da Estação de Tratamento de Águas Residuais — ETAR, deve-se a deficiente elaboração do processo enviado pela Câmara, e a sua entrada em funcionamento está irremediavelmente comprometida para este ano, soubemos de fonte camarária. Depois de ser dado o parecer do Tribunal as obras serão iniciadas e o prazo de trabalhos estender-se-à por mais de seis meses.

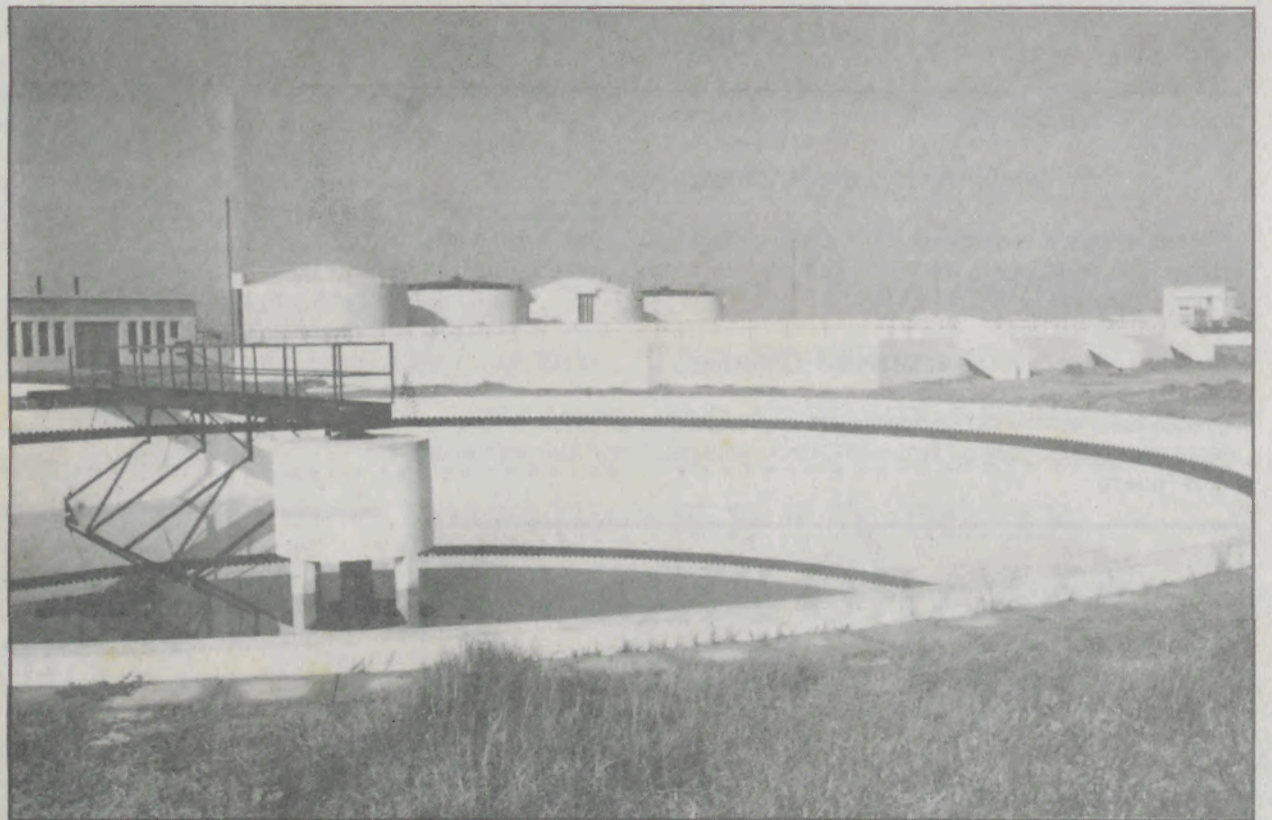

### SÃO SÓ DUAS PALAVRINHAS...

## A ÁGUA DO MOCHO

Há coisas do dia-a-dia que se tornam difíceis de explicar. Para mim, nado e criado em Espinho, torna-se um pouco enigmático encontrar uma explicação para esta «charada»: porque é que há tanta gente, nascida nas mais variadas partes deste País (e às vezes mesmo fora dele) que, acidentalmente, vem até Espinho e cá se radica até ao fim dos seus dias? Que força magnética tem

esta terra, força que permanece apesar de ser, por vezes, tão maltratada?

Uma coisa é certa: a água da Fonte do Mocho, antigo justificativo para o fenómeno em causa não é já razão, na medida em que a tão cantada fonte já não existe. Vamos a alguns exemplos: começemos pelo homem que está, neste momento a ser justamente homenageado, numa feliz iniciativa da Escola Secundária

do Dr. Manuel Gomes de Almeida a que se associou à Câmara Municipal — o Dr. Marmelo e Silva, professor e escritor. Nascido, salvo erro, no Paul andou por Tavira e pela Madeira até «encalhar» definitivamente por cá. E ainda bem, porque Marmelo e Silva faz parte da galeria dos notáveis de Espinho, embora sendo filho adoptivo.

Felizmente ainda vivo, com oitenta anos completados no passado

dia 8, o Dr. Edgar Carneiro é outro exemplo similar. Nascido em Chaves, após também ter deambulado pelo País, «estacionou» por cá e, inspirado talvez pelo nosso mar, aqui produziu (e ainda produz) a maior parte da sua obra poética. De fora do País tivemos o exemplo de Ramon Miravall, violoncelista de renome, catalão de nascimento.

Mas há muitos outros casos, dos quais destaco o próprio Dr. Manuel

Gomes de Almeida, Manuel Laranjeira, etc. Na realidade a fonte do Mocho já pertence à História. Mas, ao que parece, a sua água ainda existe, pelo menos no imaginário, e continua a fazer os seus efeitos...

E, já agora, por favor, não venham com argumentos mais ou menos materialistas para explicar este «fenómeno».

N. B.

# 7 DIAS DA semana

## EXECUTIVO CAMARÁRIO

### CÂMARA CANDIDATA-SE A VERBAS DA CEE

Na última sessão da Câmara foi aprovada uma proposta para candidatura a um programa de financiamento de elaboração de projectos para vias rodoviárias, equipamentos e recursos naturais.

#### Vias Rodoviárias

- Ligação do nó da variante à EN 109 do Juncal- S. Félix da Marinha, a Espinho.
- Estrada de circunvalação à sede do Concelho
- Distribuidora secundária Sul-Poente.
- Avenida 32.

#### Equipamentos

- Infraestruturas do Parque da Cidade.
- Transformação da Fábrica Brandão Gomes em Centro de Cultura.
- Centro Coordenador de transportes.

#### Recursos Naturais

- Recuperação da Lagoa de Paramos.

#### Poço da Piscina

Foi deliberado adjudicar o arranjo do poço de captação de água da piscina à firma Hidronorte.

#### Medalhas para Professores

Por proposta do presidente da Câmara, foi aprovada, por unanimidade, a atribuição da Medalha de Mérito aos professores aposentados de Espinho.

#### Parque da Cidade

A Câmara tomou conhecimento da avaliação dos terrenos presentemente necessários para o Parque da Cidade, feita pelo Eng.º Manuel Neves Alves Ribeiro.

## ÁLVARO PIRES MARQUES

### 16.º ANIVERSÁRIO DO SEU FALECIMENTO

16 anos são passados e outros se seguirão, mas a dor é cada vez mais pesada e a saudade maior.

Celebrou-se uma missa no passado dia nove por sua alma na Igreja Matriz de Espinho.

Agradecemos a todos os amigos que nela participaram.

Alice de Miranda de Melo Oliveira Pires Marques  
Luís Alberto de Miranda Pires Marques  
Maria Aurora Duarte Silva de Oliveira Pires Marques

## O PERGUNTADOR

Não terá sido infeliz o pontapé de saída do novo Presidente da Direcção do Sporting de Espinho quando se queixou do pouco apoio dado pelo Poder Local ao Clube? O «Perguntador» é de opinião de que se há coisa de que o SCE se não pode queixar (bem pelo contrário) é disso!

Resta esperar que as «infelicidades» presidenciais fiquem por aqui...

A. M.

## VARIANTE À 109 ATRASADA UM ANO!

— Espinho-Maceda poderá ser aberta em breve

Miramar e Maceda só de Julho a um ano estarão ligadas pela variante à EN 109. O atraso ter-se-à ficado a dever à expropriação de terrenos para a estrada entre Espinho e Miramar. Mas está previsto

que o lanço entre Maceda e Espinho seja inaugurado proximamente e que a acontecer, irá beneficiar imenso o trânsito pela velha EN 109 altamente congestionado com veículos pesados de carga.

## ACIDENTES VASCULARES CEREBRAIS

— Situação grave no País

Um estudo efectuado em Coimbra por médicos com várias especialidades revela que os acidentes vasculares cerebrais em pessoas com mais de 50 anos são desastrosos.

O prof. Luís Cunha afirmou que «se o consumo de sal na alimentação fosse normal, (2 a 3 grs por dia) a taxa de mortalidade seria reduzida em cerca de 40% só no que respeita a acidentes vascu-

lares cerebrais».

Mas Coimbra não é um caso isolado no país. O prof. Massano Cardoso afirmou que «o sal o colesterol e os consumos de álcool, tabaco e açúcar» são grandes responsáveis pelos acidentes vasculares cerebrais.

Portugal possui uma taxa deste tipo de doença três vezes mais elevada que os restantes 11 países da Europa.

## CINE TEATRO S. PEDRO

DIAS 14 E 15/5 — GLADIADOR

Com: James Marshall

Género: Acção — M/ 16 anos

## NECROLOGIA

### AUGUSTO PEREIRA DOS SANTOS

Em Paramos, faleceu no dia 3, Augusto Pereira dos Santos, de 83 anos, viúvo de Laurentina Marques Miranda.

### MARIA MARTINHA DE SOUSA

Em Anta, faleceu no dia 7, Maria Martinha de Sousa, de 66 anos, casada com Constantino Vieira.

### MIGUEL PEREIRA DO COUTO

Em Anta, faleceu no dia 8, Miguel Pereira do Couto, de 80 anos, viúvo de Maria de Oliveira Guimarães.

### PROVIDÊNCIA DE JESUS

Nesta cidade, faleceu no dia 10, Providência de Jesus, de 85 anos, viúva de Eduardo Gonçalves.

### SILVINA GONÇALVES VISEU

Em Anta, faleceu no dia 10, Silvina Gonçalves Viseu, de 70 anos, viúva de Gualter Henrique Viseu.

**RGA 92.0**  
RÁDIO GLOBO AZUL  
E SPINHO **MHz**

Informação em Simultâneo  
com Radio Nova / C.M.R.

Noticiário Regional  
- 12h e 19h -

Um céu azul  
todos os dias

**RGA**  
**BCV**

## FARMÁCIAS

Sexta-feira, 14

FARMÁCIA PAIVA  
Rua 19, nº 319 — Telefone 720250

Sábado, 15

FARMÁCIA HIGIENE  
Rua 19, nº 393 — Telefone 720320

Domingo, 16

GRANDE FARMÁCIA  
Rua 8, nº 1025 — Telefone 720092

Segunda-feira, 17

FARMÁCIA TEIXEIRA  
A.B.C.SOLVERDE—Telef. 720352

Terça-feira, 18

FARMÁCIA SANTOS  
Rua 19, nº 268 — Telefone 720331

Quarta-feira, 19

FARMÁCIA PAIVA  
Rua 19, nº 319 — Telefone 720250

Quinta-feira, 20

FARMÁCIA HIGIENE  
Rua 19, nº 393 — Telefone 720320

## TELEFONES

Espinho Vareiro	724978
Emergência	115
PSP	725512/720038
B. V. Espinho	720005
B. V. Espinhenses	720042
Informações /CP	564141
C. M. Espinho	720020/721800
Rep. Finanças Espinho	720750
Tribunal	722351
GNR	720035
Hospital	721141
C. Saúde	721167
Ambulatório	720664
Bibl. Municipal	720698
CTT Rua 19	725330/722473
Rua 32	7311785
Centro Distrib. Postal	7311774
Serviços Municipalizados	720040
Registo Civil	720599
J.F. Espinho	724418
R. Táxis Estação/CP	720010
R. Táxis C. Verde	720118
R. Táxis Unidos	722232
Táxis Verdemar	723500
Táxis (Câmara)	723167
Rádio Táxis (Central)	720118

### ANTA

J. Freguesia	726453
U. Saúde	725810
Farmácia	721109

### PARAMOS

J. Freguesia	722710
U. Saúde	725001
Farmácia	726388
Reg. Engenharia	722023

### GUETIM

J. Freguesia	724226
--------------	--------

### SILVALDE

J. Freguesia	724018
U. Saúde Silvalde	723642
U. Saúde Mar.º	723101
Farmácia	720278

FICHA TÉCNICA — Redacção e Administração: Rua 18, N.º 738 α Fotocomposição e Montagem: «Jornal Notícias de Gaia» — Av. da República, 755-4.º S/ 42 — 4400 V. N. de Gaia α Impressão e Acabamento: J. Silva & F. Correia L.ºº — ERMESINDE — PORTO — α Director: João QUINTA α Chefe de Redacção: Nuno Barbosa α PROPRIETÁRIO: GEDAPE — Grupo de Estudo para Defesa do Ambiente e Património Cultural de Espinho — Telefone 72 49 78 — Rua 18, N.º 738 — Ap. 229 α Tiragem média: 1500 exemplares, por número α Os artigos assinados são da responsabilidade dos seus autores. As opiniões expressas nos mesmos não são necessariamente as opiniões do JORNAL.

# PANORAMA DESPORTIVO

FUTEBOL

NACIONAL - 1.ª Divisão

## ESPINHO, 3-ESTORIL, 1

Árbitro: Soares Dias (CA do Porto), auxiliado por Carlos Alberto e Pinto Miranda. Cartão amarelo: Joel (8 m), Carlos Manuel (32 m), Martins (50 m), Andrade (56 m), Passos (59 e 81 m), Rui Manuel (63 m), Sérgio (66 m) e Ado (78 m). Cartão vermelho: Passos (81 m). Assistência: cerca de cinco mil espectadores. Estado do tempo: tarde de sol. Estado do terreno: bom.

**ESPINHO** — Silvino; Eliseu, Joel, Aziz e Vítor Silva; Zinho e Marcos António; Gilson (Sérgio, aos 64 m), Rui Manuel e Ado; Chico Faria (Alain, aos 88 m).

Treinador: Quinito.

**ESTORIL** — Carlos Pereira; Maurício; Passos, Paulinho e Voynov; Andrade; Zé Carlos, Martins (Roberto, aos 54 m), Carlos Manuel e Bourdebala; Duffort.

Treinador: Fernando Santos.

Ao intervalo: 0-0. Marcadores: Chico Faria (48 e 59 m), Duffort (62 m) e Eliseu (77 m).

Jogo de nervos incarácterístico mas emocionante em que a vitória espinhense premiou a vontade e querer de todos os jogadores.

Boa arbitragem.

### CLASSIFICAÇÕES

	V	E	D	P
1.º F. C. Porto	19	3	3	41
2.º Benfica	17	6	3	40
3.º Sporting	13	8	5	34
4.º Boavista	10	10	6	30
5.º Belenenses	9	10	7	28
6.º Marítimo	11	6	9	28
7.º Guimarães	11	3	12	25
8.º Farense	8	9	8	25
9.º Beira-Mar	8	9	9	25
10.º Famalicão	8	9	9	25
11.º Gil Vicente	9	6	11	24
12.º Paços de Ferreira	7	9	10	23
13.º Espinho	7	8	11	22
14.º Tirsense	7	7	12	21
15.º Estoril	6	9	11	21
16.º Braga	8	4	14	20
17.º Salgueiros	6	8	12	20
18.º Chaves	4	6	16	14

PRÓXIMO JOGO: BELENENSES-ESPINHO

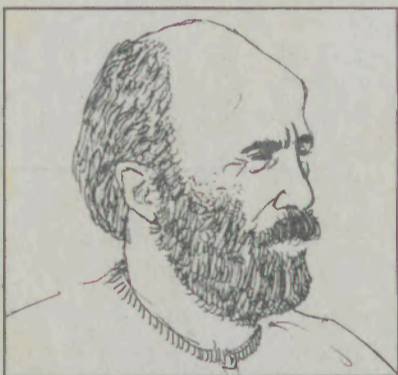

## QUINITO RENOVOU POR UM ANO

O treinador Quinito estará mais uma época a treinar o Espinho, para o que já assinou o respectivo contrato.

### Grupo Desportivo Tigres de Silvalde

O Grupo Desportivo Tigres de Silvalde, fundado em 13 de Maio de 1980, está a comemorar o seu 13.º Aniversário.

No próximo sábado leva a efeito o jogo de futebol de Salão no Ringue de Maceda em que defronta o Grupo Desportivo Andorinhas de Cortegaça.

No final haverá distribuição de lembranças e um jantar convívio.

## ÁRBITROS OU INCENDIÁRIOS?

Já é quase um hábito dizer-se que o futebol português está podre. Se calhar até está. E a realidade é que os jogadores são os menos culpados disso, já que a fatia maior de culpabilidade vai para os dirigentes e para os árbitros. Concretamente no caso dos «homens de negro» é flagrante o elevado grau de culpas no cartório. Se não, vejamos.

Globalmente — o que não quer dizer que não existam poucas mas honrosas excepções — os árbitros portugueses são tecnicamente maus, fisicamente mal preparados e economicamente mal remunerados. Esta última carência origina, fatalmente, uma apetência a «subsídios» extraordinários quer sob a forma de máquinas fotográficas, quer sob qualquer outra forma, mais ou menos camuflada.

Depois, há outro aspecto a não desprezar. A falta de carácter de alguns deles, aliada a uma im-preparação cultural gritante, factos

que são perfeitamente detectáveis, por exemplo, através das entrevistas de alguns à Comunicação Social, verdadeiros monumentos à mediocridade, raiando por vezes o trogloditismo mental.

Assim sendo, pessoas que deveriam ser isentos juízes, componente dignificadora dum fenómeno chamado futebol, transfiguram-se em autênticos incendiários actuando, semana após semana, nos Estádios do País. E depois, queixem-se da escalada de violência...

P.S. — Li agora num jornal desportivo uma lapidar declaração dum fulano chamado Narciso Machado que, por acaso, é Presidente do Conselho Disciplinar da FPF, em que o citado iluminado afirma que «Violência no futebol está centrada no Norte do País». Postas as coisas desta maneira, o quadro está completo. Vistam-se os dirigentes de preto.

N. B.

Sp. de Espinho

## NOVOS DIRIGENTES TOMARAM POSSE

O Ministro da Educação Couto dos Santos dignou-se estar presente no acto de posse dos novos dirigentes do Sporting C. de Espinho, que se efectuou, na última sexta-feira, no Casino. Aliás os presidentes de grande parte dos clubes nortenhos também estiveram presentes apa-

drinhando a tarefa dos novos directores. Na sua intervenção o novo presidente da direcção José Maia não deixou de manifestar a sua confiança nos associados da colectividade e a sua esperança na construção de um novo complexo desportivo para o clube.

HOQUEI EM PATINS

3.ª DIVISÃO NACIONAIS

ARAZEDE, 2- AC. ESPINHO, 7

JUVENIS AC. ESPINHO, 6-BARCELOS, 4

INICIADOS AC. ESPINHO, 4-BARCELOS, 0

## MIRA D'OURO

### A ESCOLA NR. 2 DE ESPINHO MARCOU BOA PRESENÇA

Como sabemos, realizou-se a Campanha a favor das vítimas da guerra e da fome em Moçambique, a que se deu o nome de «Rota da Esperança».

Foram solicitadas as Escolas, Clubes, etc., que «abriram os braços» para que a fome fosse minorada naquela ex-Colónia Portuguesa (hoje tão martirizada por causa da ânsia de poderes). E assim, foram chegando livros e pacotes de arroz, cuja intenção será fazê-los seguir ao seu destino — o martirizado Moçambique.

Até aqui, parece que a notícia não passa dum mero artigozeco, apenas para encher o papel. Mas não! — ultrapassa muito este âmbito!...

De facto a notícia que queremos dar é — quanto a nós! — de candente importância, pois demonstra o quanto pode a solicitude do nosso Povo, quando se une para algo de muito válido.

Aqui, nesta escola, houve um trabalho de equipa: os senhores Professores e Empregadas, liderados pela sua dinâmica Directora, incentivaram os senhores Encarregados de Educação, através dos respectivos educandos. O resultado foi a recolha e empacotamento de:

- Mais de meia tonelada de arroz;
- Mais de meio milhar de livros.

Depois, foi o empacotamento, feito pelo mesmo pessoal, dos géneros e livros.

Sintomático, sem dúvida e, por isso, não podíamos deixar passar em claro tal realidade, demonstrativa do quanto se pode «construir» coisa válida quando se trabalha em equipa e com a alegria do cumprimento dum dever.

Bem haja, senhores Professores, senhoras Empregadas, senhores Encarregados de Educação e vós também — caros alunos — pelo exemplo que destes!

Por certo, do Alto, Alguém que vos estava observando, vos dará a recompensa merecida!

## PARA QUE É O BIDÃO?

Na Rua 33, próximo da respectiva passagem de nível, encontra-se há já algumas semanas um bidão, na via pública, listado de vermelho.

Procurámos saber o que significava aquilo, mas ninguém nos sabia dizer nada, de concreto... Até que há dias, voltando a falar no assunto, com uns amigos, um disse-nos:

— Que o dito objecto se destinava a localizar o sítio, visto que havia ali uma tampa partida à espera de ser substituída.

Ainda não tivemos oportunidade de passar novamente pelo local, para observar, mais minuciosamente, se era verdade ou não haver ali uma tampa partida, há tanto tempo à espera de substituição. E, se assim é, não compreendemos qual o porquê de tanta demora. Será que se trata duma tampa especial?!

Desculpem a ignorância da pergunta, mas é que há enigmas que não conseguimos decifrar!

Observador «Z»

## «SALVAR VIDAS EM ANGOLA»

Está em curso durante o corrente mês de Maio mais uma campanha de solidariedade denominada «SALVAR VIDAS EM ANGOLA» em prol das vítimas de conflito angolano.

O objectivo da acção é a recolha de VESTUÁRIO E MEDICAMENTOS para socorrer as vítimas inocentes da guerra — crianças, mulheres e velhos que se concentram em torno das principais cidades em busca de protecção e auxílio.

A campanha de solidariedade tem a participação de várias organizações não governamentais nomeadamente, Cruz Vermelha, Cáritas, Lions, Rotários, Associação dos Deficientes das Forças Armadas, Associação dos Estudantes da Faculdade de Medicina do Porto e do Instituto de Ciências Biomédicas Abel Salazar.

Esta Câmara, solidária com a iniciativa, disponibiliza um posto de recolha de donativos no Departamento de Desenvolvimento Local, sito na Rua 25, N.º 883, durante o mês de Maio, e convida toda a população a colaborar com empenho nesta acção humanitária.

Sugere-se, como prioridade vestuário de criança, cobertores e lençóis e medicamentos utilizados nas doenças mais frequentes.

## ASSEMBLEIA MUNICIPAL

A necessidade de instalações condignas para a Assembleia Municipal, as demoradas obras no cinema do Casino e a catalepsia urbanística da cidade foram os tópicos debatidos na última Assembleia Municipal.

A discussão de uma moção do PS denunciando as insuficientes e desadequadas instalações da Assembleia Municipal abriu os trabalhos da reunião de 3 de Maio.

Enquanto Carlos Gaio (PS) e Rui Abrantes (CDU) consideravam que a Câmara tinha ignorado ostensivamente as sucessivas recomendações da AM para a resolução do assunto, Jorge Carvalho (CDU) lembrava ainda o voto favorável do PSD que, há meses, subscrevera um documento conjunto exigindo a transferência da AM para o rés-do-chão do edifício camarário.

Por outro lado, Romeu Vitó informava que a questão estava a ser resolvida e que a actual sala de reuniões reconquistaria a dignidade perdida.

Motivo para Dulce Campos (PSD) dizer que não via qualquer razão para a moção, que foi aprovada por

maioria com os votos contra do PSD.

## Santa Engrácia e Morfeu

Seguiu-se uma proposta da CDU solicitando a aceleração da execução das obras no cinema do casino de modo a estarem concluídas antes do verão.

«A proposta não se justifica até porque só há 15 dias a Câmara aprovou o anteprojecto. E, por serem obras com concurso público, demoram muito mais tempo do que seria normal» (sic), avançava Dulce Campos.

Perplexo, Jorge Carvalho interrogava-se como podia ter o casino colocado taipais e tapado janelas ainda antes da aprovação do anteprojecto. Instado, Romeu Vitó pouco ou nada acrescentou. Apenas teve o condão de arrancar dos braços de Morfeu o funcionário encarregado

do sistema sonoro. A proposta viria a ser aprovada com 11 votos contra do PSD e a abstenção de Jorge Alves (PSD).

## Catalepsia urbanística

Mereceu unanimidade uma recomendação do CDS no sentido de um maior rigor e exigência na qualidade da construção urbana.

Segundo Correia de Araújo, a Câmara não tem controlado a qualidade da construção nem tem encorajado a criatividade, «levando a que a construção em Espinho se apresente hoje como uniforme, cataléptica e monotípica, caracterizada por alguma palidez urbanística onde a opção se situa quase sempre entre um revestimento a pastilha branca ou beije/amarelo claro» (sic).

Octávio Lima

mais de 20 anos, pacífica, contínua e publicamente, pelo que adquiriram este prédio por usucapião.

## PRÉDIO

rústico, com a área de seiscentos e cinquenta metros quadrados, sito no Lugar de Congosta, da referida freguesia de Anta, a confinar do norte António da Silva Carvalho, sul e nascente caminho, poente Joaquim da Silva Berto, inscrito na matriz, em nome do justificante, sob o artigo 2 126, com o valor tributável de mil oitocentos e noventa escudos, não descrito na Conservatória do Registo Predial de Espinho e a que atribui o valor de CINQUENTA CONTOS:

Está conforme o original.  
Espinho e Cartório Notarial, 5 de Maio de 1993.

A escriturária Superior  
a) Virgínia Maria Fonseca Amorim  
«ESPINHO VAREIRO» n.º 689 93/05/14

## CARTÓRIO NOTARIAL DE ESPINHO

Notário: Dr. Domingos António de Sousa Ferreira

## JUSTIFICAÇÃO

CERTIFICO narrativamente, para efeitos de publicação, que neste Cartório Notarial e no livro de notas para escrituras diversas n.º 122-A de folhas 27 a folhas 28, se encontra exarada uma escritura de justificação notarial, outorgada em 5/5/1993, na qual, CUSTÓDIO DE OLIVEIRA

CARVALHO e mulher MARIA RODRIGUES DA COSTA MONTEIRO, casados em comunhão geral, naturais de Anta, Espinho, residentes em 6, Rua Leon Blum, Cambrai, França, se declaram donos, com exclusão de outrém do prédio a seguir identificado, por o possuírem: há

**FONSECA**

MODAS — TECIDOS

RUA 19, N.º 275 — TELEFONE 720413 — ESPINHO

**Casimiro de Andrade  
Nelso Alves Reis**

MÉDICOS DENTISTAS

CONSULTÓRIO: RUA 22, N.º 487-1.º (JUNTO À CÂMARA)

TELEFONE 724909 — ESPINHO

**LUSOTUFO**

TAPETES  
CARPETES  
ALCATIFAS

Apartado 32 — CORTEGAÇA Telex 22243 ROLAS P — Teleg. LUSOTUFO  
Portugal Telephone: 751760 Fax: 751164

**RAIOS X**

**Nelson de Oliveira**  
Médico Especialista  
Policlínica de Espinho  
R. 33 n.º 408  
ESPINHO  
T. 722111 - 723398 - 720190

**Glória Rodrigues  
Milton Pinho**

SOLICITADORES

RUA 28, N.º 583 - R/C  
TELEFONE 720584  
ESPINHO

A sua  
CARTA DE CONDUÇÃO  
ESTÁ VÁLIDA ?...

**A DESPORTIVA**  
Escola de Condução

**LEIA \* ASSINE E DIVULGUE**

**Alcino Alves de Sá**

Δ MANUFACTURA DE ALUMÍNIO, COBRE E LATÃO  
Δ LOUÇAS — BRINQUEDOS — ADORNOS  
Δ FUNDIÇÃO DE COLHERES  
Δ ANILHAS PARA CABOS DE PINCÉIS DE BARBA

GUETIM — TELEFONE 720136 — ESPINHO

ESPECIALIDADE EM CAFÉS } FÁBRICA DE TORREFAÇÃO PRÓPRIA  
} GRANDE SORTIDO DE BEBIDAS NACIONAIS E ESTRANGEIRAS

**Casa ALVES RIBEIRO**  
VALDEMAR NEVES ALVES RIBEIRO

RUA 19 N.º 294 — TEL. 720075 — APARTADO 128 — 4502 ESPINHO

**CLÍNICA DENTÁRIA**

Dr.ª Leopoldina Santos Tavares

e

Dr.ª Rosa Neves

RUA 23, 773-1.º ESQ. — ESPINHO — TELEFONE: 720116

# MUNICÍPIO DE ESPINHO

## CÂMARA MUNICIPAL

### AVISO

#### CAMPANHA DE DESRATIZAÇÃO NO MUNICÍPIO DE ESPINHO

Nos próximos dias 12, 13 e 14 de Maio, a Câmara Municipal, vai efectuar uma operação de desratização «Campanha anti-rato» das áreas infestadas existentes na zona urbana do Município.

Espinho, Paços do Município, 06 de Maio de 1993

O presidente  
a) Romeu Assis Marques Vitó  
«ESPINHO VAREIRO» n.º 689 93/05/14

### «COUTO & IRMÃOS, LIMITADA»

Conservatória do Registo Comercial de Espinho N.º da Matrícula 00928/930503 N.º de Identificação de Pessoa Colectiva 500 720 762 N.º de Inscrição 10 N.º e data de apresentação Ap. 04/93.05.03.

Rosa Paula da Silva Maia, 2.ª ajudante da Conservatória do Registo Comercial de Espinho, CERTIFICO que, em relação à sociedade em epígrafe, foram alterados o corpo do art.º 1.º e art.º 3.º do respectivo contrato, ficando estes, em consequência, com a seguinte redacção:

1.º A sociedade mantém a firma «COUTO & IRMÃOS, LIMITADA», e tem a sua sede na Rua Vinte e Três, número cento e setenta e quatro, segundo, sala y, na cidade de Espinho.

3.º O capital social, integralmente realizado em dinheiro e outros valores constantes da escrita social, é de VINTE E QUATRO MILHÕES DE ESCUDOS, e corresponde à soma de seis quotas, uma de um

milhão de escudos e outra de sete milhões de escudos, do sócio Rogério Francisco Montenegro do Couto; uma de um milhão de escudos e outra de sete milhões de escudos, da sócia Isabel Cristina Andrade do Couto; uma de um milhão de escudos e uma outra de sete milhões de escudos da sócia, Maria Helena Montenegro do Couto Violas.

O Texto do contrato na sua redacção actualizada, ficou depositado na pasta respectiva.

Está conforme o original. Contém 2 folhas.

Conservatória do Registo Comercial.  
Espinho, 06 de Maio de 1993.

A ajudante  
a) ilegível

«ESPINHO VAREIRO» n.º 689 93/05/14

## Assembleia de Freguesia de Anta

# ANTA A GUIAR

**A elevação de Anta a Vila, a gestão do Parque Desportivo de Cassufas e a Conta de Gerência de 1992 foram os assuntos abordados na reunião de 4 de Maio. Dois fregueses e dois colaboradores de jornais locais presenciaram.**

«Manuela Aguiar é quem melhor representa Espinho», dizia Jorge Alves (PSD) sobre a autora do documento defendendo a elevação de Anta a Vila e já publicado no Diário da República.

Embora os três membros da CDU duvidassem dos reais benefícios a colher pela futura Vila, predominou a unanimidade. «Trata-se de uma jogada de antecipação, porque depois virão transferências de competências», concluía Jorge Alves.

Rápida foi também a aprovação da Conta de Gerência: 8 votos a favor (PS + PSD) e 3 abstenções (CDU). O reconhecimento, por parte da mesa, do excesso de verbas orçamentadas, não pareceu merecer interesse especial.

### As competências de Cassufas

Mais vivo foi o debate sobre a transferência de competências para a Junta de Freguesia gerir o Parque Desportivo de Cassufas.

«A Junta deve exigir a electrificação do campo e isso deve fazer parte do Plano de Actividades. A transferência de competências deve ser acompanhada pela transferência de verbas», defendia Fernando Fernandes (CDU), aliás coadjuvado por Manuel Faria, Presidente da JF, e por Jorge Alves, que exigiam ainda o direito de superfície da área do Parque. Na votação prevaleceu esta unanimidade.

E, em epílogo, a aprovação de uma sugestão da CDU: um representante de cada um dos Partidos representados na Assembleia de Freguesia deverá fazer parte de uma comissão para acompanhar a negociação das transferências.

Tudo porque «às vezes é melhor ter boa memória do que boa inteligência», como disse Fernando Fernandes.

### A Lei do Lameirão

No período dedicado à intervenção do público, foram inten-

samente postos em causa os atropelos à lei por parte de um proprietário do Lameirão que persiste em não dar passagem pública junto ao rio, aliás zona de domínio público. Segundo os intervenientes, tudo serve, desde plantar salgueiros para servir de obstáculo até ameaças a garotos.

Segundo Manuel Faria, já tinham sido feitas várias tentativas para resolver o caso. Em vão. Sugeriu, agora outra: a constituição de uma comissão composta por representantes dos Partidos políticos com assento na Assembleia de Freguesia para, junto do proprietário do terreno e do vendedor, conciliar uma solução.

A fechar, a CDU prestou pública homenagem a Artur Teixeira, munícipe que, pela sua constante denúncia de casos de poluição do Rio Bajunco/Rio do Mocho, provocara a vinda de altas autoridades ao local.

Octávio Lima

## MEMORANDUM

Por: J.D.



## PELO ORFEÃO DE ESPINHO

### OS ADERENTES AO GRUPO CORAL AUMENTAM

Tem-se vindo a notar, ultimamente, uma aderência interessante ao Grupo Coral do Orfeão de Espinho.

É evidente que, a justificar tal aderência, está o facto da Colectividade estar a demonstrar que está «viva».

O Grupo Coral trabalha, afanosamente, com vista aos compromissos que tem, com incidência especial (para já!) no Encontro de Coros em Estarreja, a convite do Grupo de Salreu, no 1.º Encontro de Coros

Luso-Espanhol em Espinho e, especialmente, na Jornada à Corunha.

Ainda no último ensaio, dos 42 elementos inscritos, estiveram presentes 35, o que diz bem da assiduidade que os coralistas têm tido, para que se possa apresentar um trabalho que dignifique, não só o Orfeão de Espinho mas, sobretudo, o nome da nossa TERRA.

O Maestro, então, está de tal maneira devotado ao trabalho, que acaba por chegar ao fim dos en-

saio cansado — segundo nos confidenciou. Evidentemente que um dos motivos de tal assiduidade deve ser a já anunciada Jornada à Corunha. Mas seja pelo que for, agora vai-se ouvindo falar no Orfeão de Espinho, o que significa que, efectivamente, a Colectividade «mexe»!

## CARTÓRIO NOTARIAL DE ESPINHO

Notário: Dr. Domingos António de Sousa Ferreira

### JUSTIFICAÇÃO

CERTIFICO narrativamente, para efeitos de publicação, que neste Cartório Notarial e no livro de notas para escrituras diversas n.º 122-A de folhas 28 v.º a folhas 29 v.º, se encontra exarada uma escritura de justificação notarial, outorgada em 5/5/1993, na qual, JOAQUIM DA SILVA BERTO e mulher LAURINDA RODRIGUES DA COSTA MONTEIRO, casados em comunhão geral, naturais de Anta, Espinho, onde residem na Rua da Congosta, 414, se declaram donos, com exclusão de outrém do prédio a seguir identificado, por o possuírem há mais de 20 anos, pacífica, contínua e publicamente, pelo que adquiriram este prédio por usucapião.

### PRÉDIO

rústico, com a área de seiscentos e

cinquenta metros quadrados, sito no Lugar de Congosta, da referida freguesia de Anta, a confinar do norte João da Silva Monteiro, sul caminho, nascente Maria Rosa da Costa, poente António da Silva Carvalho, inscrito na matriz, em nome do justificante, sob o artigo 2 125, com o valor tributável de mil oitocentos e noventa escudos, não descrito na Conservatória do Registo Predial de Espinho e a que atribui o valor de CINQUENTA CONTOS:

Está conforme o original.

Espinho e Cartório Notarial, 5 de Maio de 1993.

A escriturária Superior  
a) Virginia Maria Fonseca Amorim

«ESPINHO VAREIRO» n.º 689 93/05/14

## HÁ 85 ANOS

## CASOS E NOTÍCIAS

**Amnistia** — Pelo decreto d'amnistia, ultimamente publicado, não tem seguimento o processo de sedição instaurado contra varios cidadãos de Espinho por motivo de manifestações na Estação de Espinho quando ahi passou o *dictador*.

Os implicados eram, segundo se afirma: A. Montenegro dos Santos (notario publico); J. Pinto Coelho (medico); J. Corrêa Marques (sub-

delegado de saude); A. Marques Hespanha (recebedor do concelho); Julio C. Furtado d'Antas (escrivão de fazenda); J. Fernandes Mourão (conductor d'obras publicas), e Manuel Casal Ribeiro (industrial).

Vê-se mesmo que tinham sido escolhidos a dedo pelos thalassas cá do burgo.

GAZETA D'ESPINHO  
17 de Maio de 1908

## CARTÓRIO NOTARIAL DE ESPINHO

Notário: Dr. Domingos António de Sousa Ferreira

### JUSTIFICAÇÃO

CERTIFICO narrativamente, para efeitos de publicação, que neste Cartório Notarial e no livro de notas para escrituras diversas n.º 122-A de folhas 30 a folhas 31, se encontra exarada uma escritura de justificação notarial, outorgada em 5/5/1993, na qual, ANTÓNIO DA SILVA CARVALHO e mulher CLARA ROCHA DA MOTA E SILVA CARVALHO, casados em comunhão geral, naturais de Anta, Espinho, onde residem na Rua da Igreja, 914, se declaram donos, com exclusão de outrém dos prédios a seguir identificados, por os possuírem há mais de 20 anos, pacífica, contínua e publicamente, pelo que adquiriram estes prédios por usucapião.

### PRÉDIO

a) — Prédio rústico, com a área de quinhentos e setenta e dois metros quadrados, sito no Lugar de Congosta, da dita freguesia de Anta, a confinar do norte rua Dezanove, sul Joaquim Ferreira da Silva Monteiro, nascente ponta aguda, poente Custódio de Oliveira Carvalho,

inscrito na matriz, em nome do justificante, sob o artigo 2 124, com o valor tributável de três mil duzentos e quarenta e um escudos, e a que atribuem o valor de CINQUENTA CONTOS; e

b) — Prédio rústico, com a área de mil duzentos e vinte metros quadrados, sito no lugar de Além do Rio, da referida freguesia de Anta, a confinar do norte Adelino Gomes da Rocha, sul José Alberto Pinto Resende, nascente estrada, poente José Nogueira da Rocha, inscrito na matriz, em nome do justificante, sob o artigo 1 248, com o valor tributável de dois mil cento noventa e dois escudos e a que atribuem o valor de CINQUENTA CONTOS.

Está conforme o original.

Espinho e Cartório Notarial, 5 de Maio de 1993.

A escriturária Superior  
a) Virginia Maria Fonseca Amorim

«ESPINHO VAREIRO» n.º 689 93/05/14

## Fábrica Portuguesa de ETIQUETAS, Lda.

Rua 20 - Zona Industrial - Apartado 121  
4502 ESPINHO CODEX - PORTUGAL  
Telef. 721567 - Telex 27793 FPE P



### QUALIDADE EM ETIQUETAS

### ETIQUETAS EM ROLOS E PLANOS

EM PAPEIS AUTO- ADESIVOS COM E SEM RELEVO  
IMPRESSÃO EM VÁRIAS CORES E FORMATOS  
ETIQUETAS PARA EMPACOTAMENTO DE CHÁ

Etiquetas para Companhias Aéreas

# CONFEITARIA PÁ VELHA

## É UMA DOÇURA

SOMOS



Pá velha

.....  
*Bons, deliciosos e apetitosos os bolos da Pá Velha*

*Eficiência de um atendimento personalizado*  
.....

ESTAMOS NO

Âng. das Ruas 16 e 23

— Telef. 722514

— ESPINHO

## LAGOA/BARRINHA RESERVA INTEGRAL A PARTIR DE JUNHO

Estudantes, domésticas, tanoeiros, advogados, professores, secretárias, directorés de empresas, foram muitas as pessoas que apoiaram a petição «Caça Não — Vida à Barrinha» lançada em finais de Setembro de 1992 por dois grupos ecologistas (QUERCUS — S.O.S. PRAIA/DÊ VIDA À BARRINHA).

Esta petição teve o dom de congregar cerca de 3.000 assinaturas e, além disso, congregou muitas vontades, muito crer e muitos esforços em torno de uma causa que muitos julgavam perdida — a recuperação da Barrinha.

A prova concreta de que a pe-

tição foi um êxito é óbvia: a Direcção Geral de Florestas, através da sua circunscrição de Coimbra, resolveu criar na Barrinha um **reserva integral** a partir de 1 de Junho de 1993, reserva essa que proíbe definitivamente o exercício da caça na única lagoa costeira a norte de Portugal.

Mas não ficam por aqui os fins atingidos por esta petição: o envio de ofícios a uma série de entidades políticas (Governo Civil, Ministério do Ambiente, Ministério da Agricultura, Assembleia da República, Comissões de Coordenação, etc) permitiu que a questão da recuperação da Barrinha fosse de novo

levantada e que o caricato e ridículo da área estar parcialmente protegida (do lado de Esmoriz é permitido caçar; do lado de Paramos, não) fosse denunciado.

Foi bom ter o apoio de todos. Foi bom dizer às pessoas que a Barrinha precisa da ajuda de todos. Foi bom. Mas não basta. Não basta porque muito há a fazer ainda. A primeira das acções a levar a cabo é, sem dúvida, pressionar as autoridades políticas concelhias para se mexerem na resolução deste caso. É que, tal como os cidadãos, também nós, associações de defesa do ambiente já estamos fartos de promessas em relação à recuperação



da Barrinha. Bom, mas enquanto as promessas não passam a factos concretos, nós vamos continuar a trabalhar para que a Barrinha seja realmente aquilo que todos nós desejamos: uma reserva natural

regional, um local onde o lazer, o recreio e a natureza andem de mãos dadas.

Contamos com a sua ajuda!

Quercus



## CORPORAÇÕES DE BOMBEIROS

### — A posição do Comandante dos «Espinhenses»

A propósito das «Palavrinhas» do passado número do «E.V.» em que sugeri, como mais de uma vez tenho feito, a fusão das duas corporações de Bombeiros de Espinho, aliás, e como escrevi, tendo colhido igual opinião em entrevistas anteriormente feitas com elementos responsáveis das Direcções das duas corporações, fui contactado pelo Comandante José Martins, dos «Espinhenses», que fez questão em comunicar que, pessoalmente, é contra a ideia da fusão, acrescentando pensar que o seu homólogo dos B.V. de Espinho terá a mesma opinião.

Ainda segundo o que me foi dito, o Comandante Martins pensa, isso sim, que a Câmara Municipal de Espinho deverá custear a constituição de piquetes permanentes das duas corporações, no sentido de tornar ainda mais eficaz a acção dos «soldados da paz», ao mesmo tempo que considera que, já passados os tempos da «rivalidade doentia», o que existe neste momento é uma salutar concorrência do que resulta uma melhor qualidade e funcionalidade dos serviços prestados aos cidadãos. Aqui fica, pois, a opinião do Comandante José Martins, dos Bombeiros Voluntários Espinhenses.

N. B.

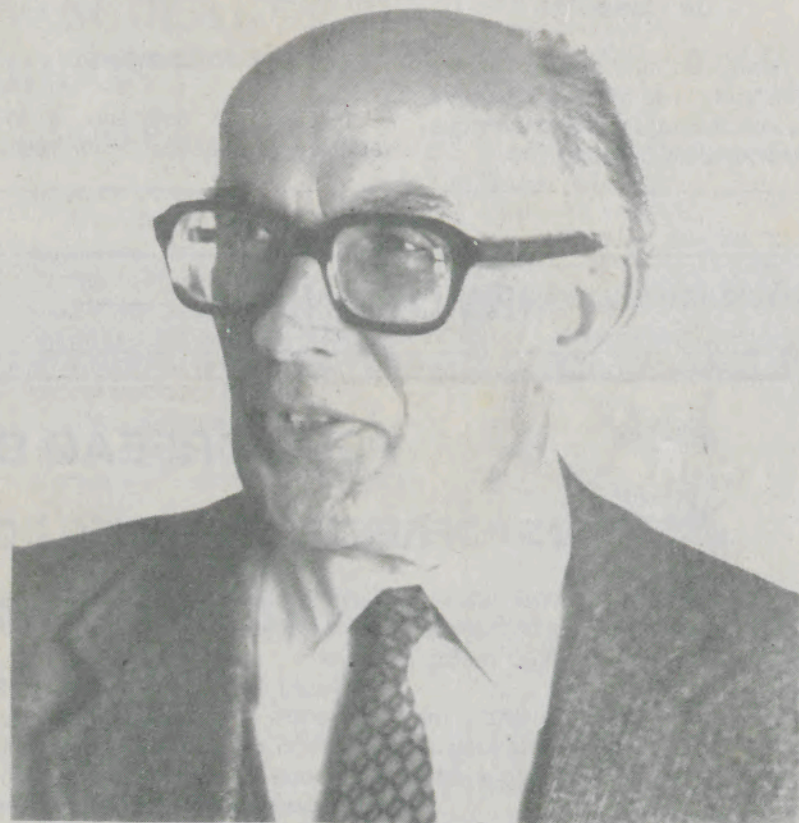

## EVOCAR MARMELO E SILVA

José Marmelo e Silva vai ser recordado com significativas cerimónias a realizar nesta cidade.

Além de uma exposição que decorre no edifício do ângulo das ruas 19 e 20, Marmelo e Silva será lembrado na escola Secundária Dr. Manuel Gomes de Almeida durante a semana que decorre entre os dias 14 e 21 do corrente mês de Maio.

Hoje, dia 14 terá início às 16h30, uma sessão evocativa da sua vida e obra em que participam os Professores Edgar Carneiro, Joaquim Deveses, Pereira da Rocha e Teixeira Lopes. No dia 19, pelas 21h30, no Salão Nobre da Câmara Municipal realizar-se-à uma Conferência do Prof. Dr. Arnaldo Saraiva.



**O pelouro da Cultura da Câmara adquiriu um barco dos utilizados na pesca da nossa praia, para o futuro Museu de Espinho.**

É uma excelente aquisição pois o barco tinha pouco tempo de uso e encontra-se em bom estado de conservação.

ESPINHO  
vareiro

Museu Marítimo e Reg. de Ilhavo  
3830 Ilhavo