

MARÉ VIVA

DIRECTOR: CARLOS MORAIS GAIO

ANO XVI - N.º 735



ESPINHO

26-09-91

PREÇO: 50\$00

MEUS SENHORES, EU VI...

Eu vi, em Espinho, nascer a piscina. De nome "Piscina Solário Atlântico" Vi-a crescer. Não gostaria de a ver morrer.

A eutanásia, e só para alguns, aplica-se em situações irrecuperáveis.

Não é este o caso. Pelo contrário, há muito a fazer. Pelo muito que fez por Espinho, bem o merece.

Resistiu à fúria do mar, receio que não o consiga à incompreensão dos homens.

A natureza é mais previsível e não dispõe do camaleão que tantas vezes transforma a reconstrução desejável em "destruição", num inevitável "caminho sem regresso".

A análise pensada do projecto para a "Piscina Municipal" leva-me à conclusão de que esta é descentrada e substituída por um espaço lúdico sem qualquer hipótese para a prática da natação e transformada num tanque com um volume funcional muito inferior ao actual, agravado com um gerador de ondas de mais que discutível

interesse na "Praia das Melhores Ondas".

Aliás, a experiência tem sido feita por essa Europa fora sem resultados práticos e financeiros.

Espinho bem dela precisa.

Porém, deixem viver a actual para que todos, ricos e pobres, possam, num salutar convívio, usufruir do muito que,

apesar de abandonada e amputada, ela ainda oferece.

Se é que posso interpretar o sentido da maioria esmagadora dos muitos espinhenses que ouvi, todos eles querem voltar a ver a "sua" Piscina Solário Atlântico, monumental, como sempre foi, remodelada e melhorada, como merece (vestiários, solários, restaurantes, Salão Nobre, etc.), mantendo o seu excepcional tan-

que e respectiva torre de saltos, que ainda hoje são o "ex-libris" desta cidade.

Que se não reedite em Espinho o caso do Palácio de Cristal do Porto. Não quereria que alguém um dia dissesse:

"MEUS SENHORES, EU NÃO VI".

19/09/91

Antero Calheiros Lobo



ESPINHO

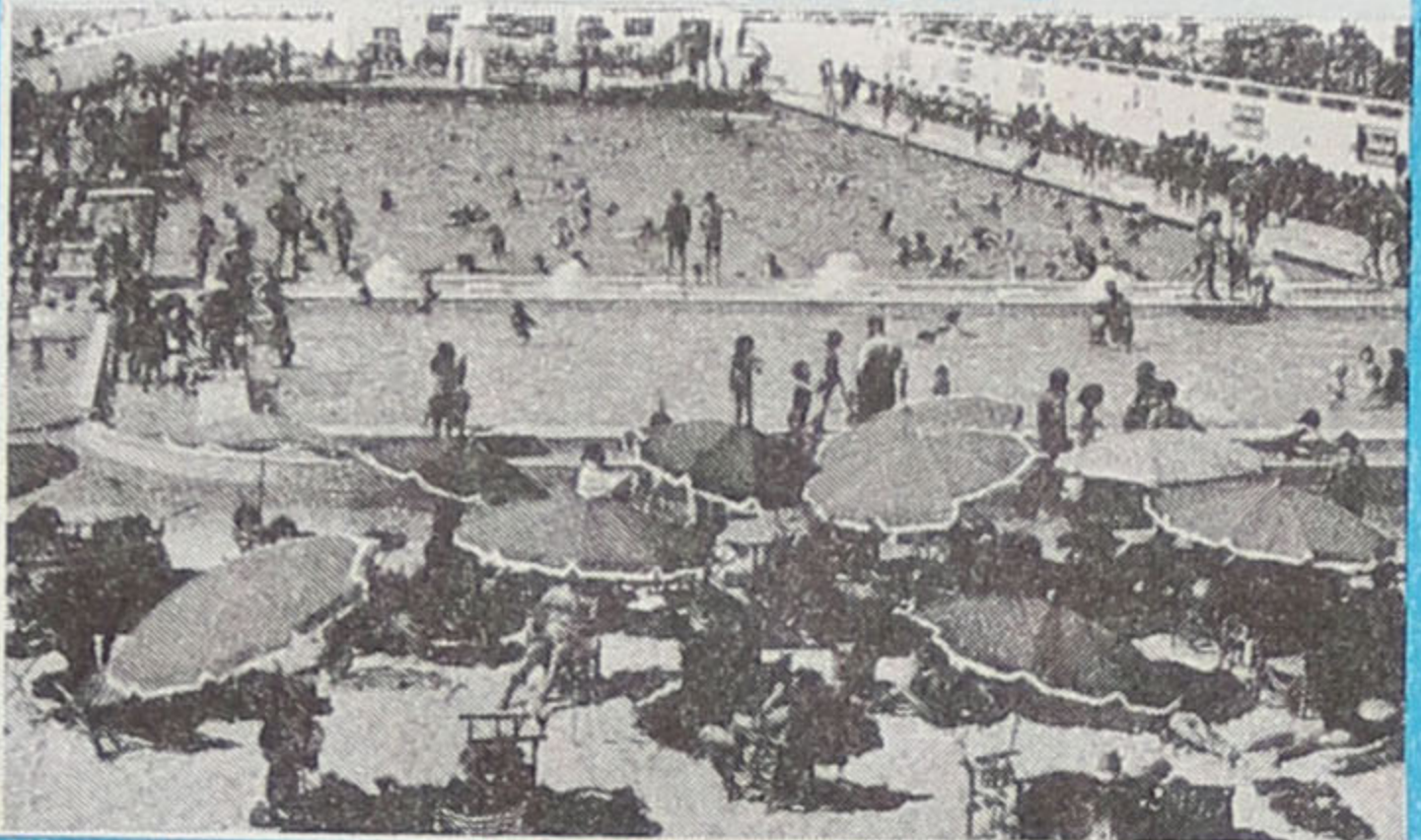

Se acrescentarmos a isto o facto provável de a população de Espinho e, conseqüentemente, o seu meio turístico e desportivo ficarem privados da "sua" Piscina durante 2 ou 3 anos (se não para sempre), facilmente se conclui pelos funestos resultados desta "substituição".

Ninguém se opõe ao projecto de uma "outra" Piscina.



Resultados Preliminares dos Censos/91 *Pg. 3

ESPINHO CRESCE DEVAGAR

O REGRESSO DA ANIMAÇÃO

A "agitação" na 15.ª edição do Festival Internacional de Cinema de Animação - CINANIMA 91 não pára. Até à data estão já inscritos 140 filmes dos mais diversos países.

Mas a grande novidade surge com o recorde português de filmes a concurso neste certame - estão já inscritos 16 filmes de produção nacional.

Do resto do mundo, os países fortes de 1991 continuam a ser os mesmos: Inglaterra (20 filmes), Portugal (16), E.U.A. (14), Alemanha e URSS (11).



*Pg. 7

"Cristo Procurado" (BRASIL)

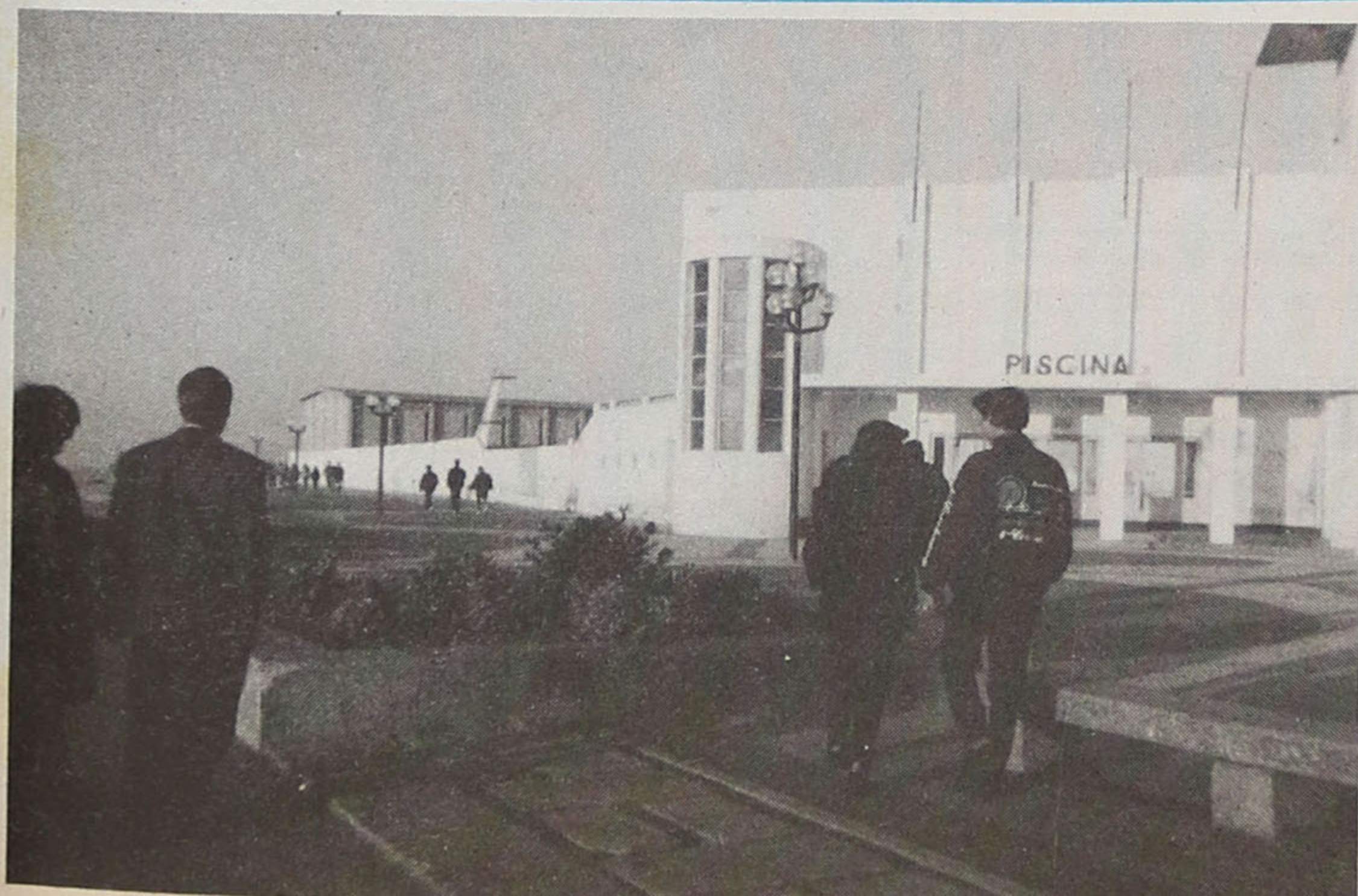

NOTAS

No Reino das Trevas

As literaturas têm expressões de tinta carregada para ilustrar cenários, como a que encabeça estas notas. Descontando as liberdades de prosa, haverá que reconhecer um certo clima obscuro, constatação inocente sem qualquer intuito de censura o nevoeiro ou a EDP. A história é outra e facilmente localizável se seguirmos o fio à meada.

Na sua senda de promoção turística, o senhor Presidente da Câmara Municipal conseguiu levar a cabo a Batalha de Flores, iniciativa louvável nas intenções e discutível nos resultados como já tivemos oportunidade de referir. Na ginástica dos orçamentos, há que cortar ali e rentabilizar acolá, isto é, os festejos da Nossa Senhora da Ajuda ficam sem iluminações (que é quasi a mesma coisa que bolo-rei sem frutas cristalizadas) e inventa-se, em cima da hora, uma Marcha Luminosa para aproveitar os carros da dita refrega, num ambiente desgarrado com pouca luz e muito fumo.

A tal vontade indómita e inquebrável de fazer a todo o custo tudo e mais alguma coisa, dá um resultado pouco brilhante: uma Batalha frouxa, uma festa à Padroeira à luz da vela e uma Marcha sem balões e com uns archotes de trazer por casa.

As boas vontades de pessoas merecedoras de todo o nosso respeito e admiração não chegam para calar os reparos e a angústia por ver os sonhos ameaçados pela dúvida sobre quais as tradições a reforçar e quais as que devem ficar na tranquilidade da memória.

Esta história de confusão entre o supérfluo e o essencial faz-me lembrar o caso do dirigente que queria um "abat-jour" para iluminar a mesa de trabalho. A secretária trouxe-lhe um verde-azeitona muito bonito. O dirigente ficou perplexo, afinal aquilo era um chapéu que não dava luz. Protestou. A secretária contrapôs: "Mas o senhor doutor só me pediu um 'abat-jour', não me pediu um candeeiro para ser tapado, o senhor nem sequer requisitou uma lâmpada...".

Pois é, não basta querer, haverá de saber como e porquê. Só esperamos que, apesar de não a termos iluminado, a Nossa Senhora da Ajuda, complacente e generosa, nos alumie o caminho.

Haja fé!

M.G.

INICIAÇÃO MUSICAL: CONTINUIDADE ESTÁ GARANTIDA

A vereadora Elsa Tavares propôs recentemente à Câmara a continuidade das aulas de Iniciação Musical nas escolas primárias do concelho no próximo ano lectivo, tendo em conta "o papel relevante que (...) têm vindo a desempenhar na formação dos alunos".

Esta vereadora informou ainda o executivo de que, contactados os respectivos serviços, "os custos do programa proposto têm cobertura orçamental até final de Dezembro" e enviou, conjuntamente com a proposta (em que aponta a continuidade da Academia de Música de Espinho como coordenadora da actividade), uma outra, de orçamento, para o ano 91/92.

A Câmara aprovou tudo. Por unanimidade.



ESCOLA N.º 3 CRIA REFEITÓRIO

A Câmara decidiu atribuir um subsídio de 79.808\$00 à Escola N.º 3 de Espinho para aquisição de diverso material de refeitório que esta escola pretende montar já a partir do novo ano lectivo.

Esta medida vem de encontro às carências que em termos sociais e mesmo alimentares atingem (ainda) alguns alunos das zonas mais desfavorecidas (Bairro Piscatório, Praia de Paramos e Zona do Aqueiro, também em Paramos). Considerando-se esta uma medida extremamente acertada, pena é que, mercê das carenciadas condições estruturais, financeiras e humanas que uma medida tal acarreta, todas as escolas primárias do nosso concelho ou, pelo menos, uma de cada freguesia não possa tomar medida idêntica.

Os Subsídios de Silvalde

A Junta de Freguesia de Silvalde remeteu à nossa Redacção a lista dos subsídios que atribuiu às várias colectividades que nela se inserem, referentes a este ano de 1991. Perfazem um total de 1.720 contos e estão assim distribuídos:

Banda Musical - 400 contos; **Rancho Folclórico** - 210 contos; **Biblioteca** - 50 contos; **Conselho Desportivo** - 150 contos; **Grupo Colombófilo** - 110 contos; **Conferência de S. Vicente de Paulo** - 150 contos; **Centro Social** - 80 contos; **Bombeiros** - 135 contos; **Necessidades Urgentes (Escolas, U. Saúde, Pobres, etc.)** - 125 contos; **Iniciativas de carácter cultural, recreativo ou desportivo, de colectividades ou equipas que representam a freguesia** - 310 contos.

MODAS J. GOMES

de José Gomes Fernandes
(EX-GERENTE DA VALLY)

TUDO PARA HOMEM E SENHORA

GALERIAS SABINUS - Rua 8 n.º 589 - Loja 1 e 3
4500 ESPINHO

Milton Pinho
Glória Rodrigues

SOLICITADORES

Rua 28 n.º 583 - R/C
Telef. 720584
ESPINHO

A VARINA

Especialidades: Arroz de Marisco,
Lulas, Caldeirada, Bacalhau,
Rojões e as famosas
Papas de Sarrabulho

SERVIMOS PARA FORA

Rua 2 n.º 1269 - ESPINHO
Telefone 724630

MUNICÍPIO DE ESPINHO

CÂMARA MUNICIPAL

EDITAL N.º 127

Romeu Assis Marques Vitó, Presidente da Câmara Municipal de Espinho:
Faz público que a FEIRA DOS PELUDOS prevista para o próximo dia 6 de Outubro foi adiada para o dia 13 do mesmo mês em virtude de coincidir com o dia das Eleições Legislativas.

E para constar se passou este e outros de igual teor que vão ser afixados nos lugares do estilo e publicados nos jornais "Público", "Defesa de Espinho", "Maré Viva" e "Espinho Vareiro".

E eu, Maria Dulce da Rocha Custódio Amorim, servindo de Directora do Departamento de Administração Geral e Finanças, no impedimento do respectivo titular, o subscrevi.

Espinho, 17 de Setembro de 1991.

O Presidente da Câmara,
Romeu Assis Marques Vitó.

São Martinho Móveis Matos & Matos, Lda

Martinho

MÓVEIS ESTOFO

PREÇOS ESPECTACULARES

- ESTANTE C/ CANTO BAR (4 elementos) **99.900\$00**
- CAMAS DE CASAL (metálicas) a partir de **19.600\$00**
- QUARTO DE CASAL (em mogno.c/roupeiro) a partir de **115.000\$00**
- TERNOS MAPLES (c/ cama francesa) a partir de **64.000\$00**
- QUARTO DE CASAL (c/cama metálica) a partir de **93.000\$00** s/colchão **108.000\$00** c/colchão

PEÇAS SOLTAS A PREÇO DE REVENDA

ABERTOS AO SÁBADO (todo o dia)

Rua 26, 655 - (r) 726805 • Rua 23, 850 (Junto ao futuro Palácio da Justiça) ESPINHO

Resultados Preliminares dos Censos/91

ESPINHO CRESCER SEM PRESSAS

Os Censos 91 começam a produzir resultados preliminares que nos permitem conhecer melhor a população deste país, nomeadamente quanto ao ritmo de evolução desde a década de oitenta, à relação homens/mulheres, à dimensão das famílias e ao parque de edifícios e alojamentos.

Espinho, atendendo à exiguidade da sua área, tem uma das maiores densidades populacionais e registou um grande surto na construção de alojamentos. Aumentando 11% relativamente a 1981, o concelho regista 36.491 habitantes, 11.072 famílias e 13.357 alojamentos. Se quisermos estabelecer alguns termos de comparação entre os nove municípios da Área Metropolitana do Porto, a relação de habitante por quilómetro quadrado (1.738 hab/Km²) só é suplantada por Porto e Matosinhos, enquanto o acréscimo do alojamento (mais 42%) só é superior na Póvoa do



Anta, com uma zona habitacional em pleno crescimento, foi a freguesia do concelho que registou o maior aumento de população (+2.079 pessoas).

Varzim. Refira-se que a dimensão média de uma família espinhense é de 3,9 pessoas por unidade familiar e que 83% de alojamentos existentes são para residência permanente, ao contrário do que sucede noutras instâncias balneares (Espinho, Póvoa) em que mais de 30% dos alojamentos têm uma ocupação apenas sazonal.

Espinho é, pois, um centro habitacional por excelência, cuja maioria dos habitantes (52%) é do sexo feminino e que tem na freguesia de Anta o pólo privilegiado da expansão urbana.

Enquanto que a freguesia sede do concelho viu a sua população em 10 anos aumentar, apenas, em 562 unidades, Anta aumentou o seu volume demográfico em cerca de 2.000 pessoas, comprovando a tendência de urbanização para nascente, de modo a deixar de lado a velha ideia de tudo girar entre a Avenida 24 e a esplanada. Agora as ondas são outras, fazendo com que a zona sul (Paramos e Silvalde) encontre dificuldades para se redimensionar em termos habitacionais, e Guetim permanece a mais pequena das cinco freguesias, ainda que tenha aumentado 16,7% relativamente aos Censos de há 10 anos atrás.

A relação homem/mulher é desfavorável para o dito sexo forte (48% de homens), mas em menor grau do que em 1981, consti-

tuindo Paramos a paróquia com menor percentagem relativa de mulheres, num quasi empate entre as duas forças da natureza (50% para cada lado). Paradoxalmente, Silvalde, que, na década anterior, consagrava o domínio masculino (53%) vê-se agora igual às outras, isto é, sujeita ao domínio do dito sexo fraco.



Espinho é um município com crescimento moderado, mas constitui uma das localidades de maior densidade populacional do Grande Porto.

Entretanto, aguarda-se que o Instituto Nacional de Estatística divulgue outro tipo de resultados (condições de vida, habilitações literárias, actividade económica, etc.) de modo a construir-se o retrato completo deste Espinho fadado com a graça de contemplar o oceano e que lá vai resistindo, como pode, às ameaças e atropelos a uma qualidade de vida impossível de medir em metros decimeto ou toneladas de cifrões.

FREGUESIA	1991		1981		VARIACÃO	
	Total	% Homens	Total	% Homens	Absoluta	% Aumento
Anta	9.367	48,2%	7.288	47,8%	+2.079	+28,5%
Espinho	13.433	47,3%	12.865	46%	+568	+4,4%
Guetim	1.541	48,5%	1.321	46,8%	+220	+16,7%
Paramos	3.891	49,7%	3.351	48,1%	+540	+16,1%
Silvalde	8.262	49,2%	7.969	53%	+293	+3,7%
TOTAL	36.494	48,3%	32.794	48,3%	+3.700	+11,3%

FREGUESIA	FAMÍLIAS	EDIFÍCIOS	ALOJAMENTOS
Anta	2.618	2.232	3.340
Espinho	4.428	2.836	5.866
Guetim	456	414	567
Paramos	1.114	1.069	1.184
Silvalde	2.456	1.643	2.400
TOTAL	11.072	8.194	13.357

A MODELAR

Ervanário
Produtos dietéticos

Aviamento rápido de receitas de óculos com desconto das Caixas de Previdência

R. 16 Merc. Municipal
Telef. 723068 - ESPINHO

CAFÉ / RESTAURANTE

COPÉLIA

Almoços e Jantares
Servido à lista
Especializado em
Casamentos e Baptizados
Grande variedade de Petiscos

Rua 23 n.º 808 - Tel. 723152
ESPINHO

Teta

Cristais, Vidros e Porcelanas
Nacionais e Importadas
Utilidades e Artigos Decorativos
Preços Especiais para revenda

José da Costa Abreu

RUA 19 N.º 310
TELEF. 722864

4500 ESPINHO

Loly - Biju == MODAS

Alberto Tavares

Pronto-a-vestir
para
Homem e Senhora

Rua 19 n.º 230
Tel. 723711
4500 ESPINHO

Plátano

FLORES DECORAÇÃO

Rua 14 n.º 756 - Telef. 724847
ESPINHO

ESPECIALIDADE EM CAFÉ
FÁBRICA DE TORREFAÇÃO PRÓPRIA
GRANDE SORTIDO DE BEBIDAS
NACIONAIS E ESTRANGEIRAS

CASA ALVES RIBEIRO

VALDEMAR NEVES ALVES RIBEIRO

RUA 19 N.º 294 - TEL. 720075 - AP. 128 - 4502 ESPINHO

Ciclomotores de Espinho

Sá Faria & Santos, Lda.

Motorizadas - Bicycletas - Acessórios

Armazém de acessórios para qualquer marca
de motorizadas e bicycletas

Rua 20 n.º 735 - Av. n.º 841 - Tel. 723800 - Apart 107 - ESPINHO

**CAFÉ
SOUSA**



RUA 19 • Congosta - Anta • ESPINHO

MANUEL FAUSTINO CONTINUA A EXPOR

Depois de ter exposto no Hotel Solverde e no Casino, é a vez do renovado Salão Nobre do Nosso Café acolher os quadros de Manuel Faustino, sensibilizado com a receptividade que tem tido às suas obras, de cores simples e espontâneas.

As telas "cor-de-céu-e-mar", principalmente as que retratam cenas da vida piscatória dum Es-

pinho de outros tempos, transmitem a ingenuidade das vagas do mar e o cheiro a sal. É a criatividade de primeiro impulso, a humildade da escola da vida...



Atletismo Sem Verba

A Associação Desportiva "Unidos ao Belenenses" solicitou à Câmara um subsídio no valor de 600 contos para custear a realização do 4.º Grande Prémio de Atletismo de Espinho, a levar a efeito no próximo dia 20 de Outubro.

Estranhamente, o executivo indeferiu o pedido, alegando não dispôr de "cobrimento orçamental para o efeito", não propondo sequer uma verba (mesmo mais reduzida) para aquela associação poder encarar os encargos atrás referidos. O Prémio de Atletismo espera até ao próximo ano?

ATLETISMO

3.º GRANDE PRÉMIO DE ESPINHO

Organização: Unidos Belenenses

Domingo
14
Outubro
1990

9 horas

O RUÍDO DA MÚSICA

Mais notícias do Salão de Chá João de Deus. Desta vez não lhe falamos de anjimação mas antes de notificação. É assim:

A Câmara deliberou, numa das suas últimas reuniões, notificar "mais uma vez" os concessionários do Salão de Chá "João de Deus" para "o estrito cumprimento do preceituado no respectivo contrato de concessão, bem como o cumprimento do horário e particularmente evitar os ruídos que perturbam o descanso dos cidadãos". Esta decisão vai ser comunicada à PSP... através da Câmara, claro.

Consta que o estabelecimento deveria, obrigatoriamente, encerrar às segundas-feiras e que o mesmo não tem acontecido. Não se percebe bem porquê, mas se o contrato a isso obriga, tudo bem. Agora, chamar ruído a música, isso já é outra coisa. Se ainda estivessem a referir-se aos foguetes que foram lançados durante a festa... aquilo sim, era ruído. E que ruído, Nossa Senhora!...

AGÊNCIA DE CONTRIBUINTES - CONTABILIDADE
E CONTENCIOSO - MEDIADOR DE SEGUROS

Antenor Pereira

RUA do Quartel - Tel. 722034 - SILVALDE - ESPINHO

Agora também no Ângulo das ruas 18 e 19

Entrada: Rua 18 n.º 582-1.º - Sala 5 - Telef. 723739

SUPERMERCADO DO LAR DO PICOTO

A MAIOR CASA DE MÓVEIS DO NOSSO CONCELHO
Distribuidor das melhores marcas de:

Pavimentos para chão, Cortiça, Parquetes e Vinílicos.
Papeis de Parede, Alcatifas, Candeeiros e outros.
O maior sortido de Mobílias, Maples, Colchões, Carpetes
Tapetes, Passadeiras, Jogos WC, etc..

Sede: Estrada Nacional n.º 1 - Tel. 7643575 - Picoto
Filial: Rua 62 n.º 227-231 - Tel. 722986 - Espinho

FONSECA

TECIDOS
MODAS

Rua 19 n.º 275 - Tel. 720413

ESPINHO

MUNICÍPIO DE ESPINHO

CÂMARA MUNICIPAL



EDITAL N.º 125/91

Romeu Assis Marques Vitó, Presidente da Câmara Municipal de Espinho:

Faz público que a Câmara Municipal de Espinho, por deliberação tomada em sua reunião ordinária realizada em 3 de Setembro em curso, aprovou as normas de utilização e cedência da aparelhagem sonora propriedade do Município, que a seguir se transcrevem:

NORMAS DE UTILIZAÇÃO E CEDÊNCIA DA APARELHAGEM SONORA

Artigo 1

Os pedidos de utilização são efectuados em impresso apropriado e deverão ser apresentados na Câmara Municipal até 8 dias antes da data de utilização.

Artigo 2

Quando ocorrerem diversos pedidos de utilização para a mesma data, observar-se-à a seguinte ordem de preferências:

1 - Câmara Municipal de Espinho (suas organizações de carácter cultural, desportivo, etc.)

2 - Escolas

3 - Colectividades desportivas e culturais que tenham sido objecto nesse ano de concessão de subsídios pela Câmara Municipal.

4 - Outras entidades.

Ponto Único

A importância das organizações desportivas e culturais serão factor de prioridade quando houver coincidência e a Câmara Municipal decidirá do maior ou menor grau de importância das referidas realizações.

Artigo 3

A cedência da APARELHAGEM só poderá ser efectuada quando esta for acompanhada pelo respectivo TÉCNICO.

Ponto Único

As entidades utentes deverão pagar todas as despesas relacionadas com o TÉCNICO (horas extraordinárias e alimentação).

Artigo 4

Todos os prejuízos causados, no transporte ou na utilização, serão da responsabilidade de quem, em nome das entidades, assinar o pedido de utilização.

Artigo 5

Todos os prejuízos que possam surgir, pela falta de cumprimento de horários, são da responsabilidade do utente.

Artigo 6

Em caso de acidente, a Câmara não assume qualquer tipo de responsabilidade, devendo para todos os efeitos funcionar como entidade proprietária e pedir responsabilidade do utente.

À Câmara Municipal de Espinho reservar-se-à o direito da não cedência da APARELHAGEM caso as condições em que forem realizadas as iniciativas não salvaguardem a preservação e o bom funcionamento da APARELHAGEM.

Mais faz público que as presentes normas entrarão em vigor no próximo dia 1 de Outubro.

E para constar se passou este e outros de igual teor que vão ser afixados nos locais do estilo e publicados nos Jornais "Defesa de Espinho", "Espinho Vareiro" e "Maré Viva".

E eu, Maria Dulce da Rocha Custódio Amorim, servindo de Directora do Departamento de Administração Geral e Finanças, no impedimento do respectivo titular, o subscrevi.

Espinho, 13 de Setembro de 1991.

O Presidente da Câmara,

Romeu Assis Marques Vitó.



CDU
COLIGAÇÃO
DEMOCRÁTICA
UNITÁRIA

Os Nossos Candidatos a Deputados (3)

«A vida em Portugal está má, apesar da propaganda do Governo!!!» - Teixeira Lopes

A conversa decorreu animadamente ao sabor da voz que expressou durante todo o tempo uma grande convicção em tudo o que dizia.

Falámos de Portugal em geral e de Espinho muito em particular. Falámos de Espinho com carinho e com mágoa, mágoa pelo pouco que se fez entre tanto por fazer.

A entrevista pautou-se pelo tom informal já característico da pessoa de António José Nunes Teixeira Lopes.

Para Teixeira Lopes, Portugal vive de momento uma situação de crise, e, "infelizmente, há muitos que vivem numa falsa abundância". A vida está verdadeiramente má, "apesar de toda a propaganda do governo a aclamar o contrário". O essencial é não fechar os olhos, "é necessário ver que subsiste o problema da falta de habitação, que as bichas para as Unidades de Saúde continuam a crescer, e ainda que os aumentos às pensões dos reformados foram um grão na vasta praia de areia que são os problemas da terceira idade.

"Não nos devemos esquecer, também, de que a Educação é uma situação que continua por

resolver, apesar das reformas já efectuadas. As condições de trabalho continuam precárias e a mostrar isto estão todas as greves que se têm feito sentir. E, ao contrário do que alguns ministros afirmam, o trabalho infantil existe e é enecessário que se criem condições para que deixe de existir. Ao olhar à nossa volta, podemos ver isto tudo. Basta que não nos deixemos enganar por promessas e 'slogans' sonantes".

São problemas que "todos os dias se sentem em Espinho, muitas vezes com pessoas 'chegadas'. Não são questões utópicas das quais se ouve falar apenas na televisão, acontecem realmente e delas não nos podemos alhear".

Apesar de todas as carências que o nosso concelho possui, Teixeira Lopes admite que "quando comparado com outros concelhos do distrito, e mesmo do país, não é nem de longe o mais carenciado". No entanto, não esquece que "ainda existem muitas casas sem o saneamento básico, que é imprescindível". "Os que de nós estão habituados à água corrente e à luz não sabem o que é não as ter, não sabem o que é ter que limpar as fossas de tempos a tempos. Como esta, existem outras necessidades que urge atender".

"ESPINHO NÃO TEVE A ATENÇÃO NECESSÁRIA POR PARTE DOS DEPUTADOS REPRESENTANTES DA ÚLTIMA LEGISLATURA"

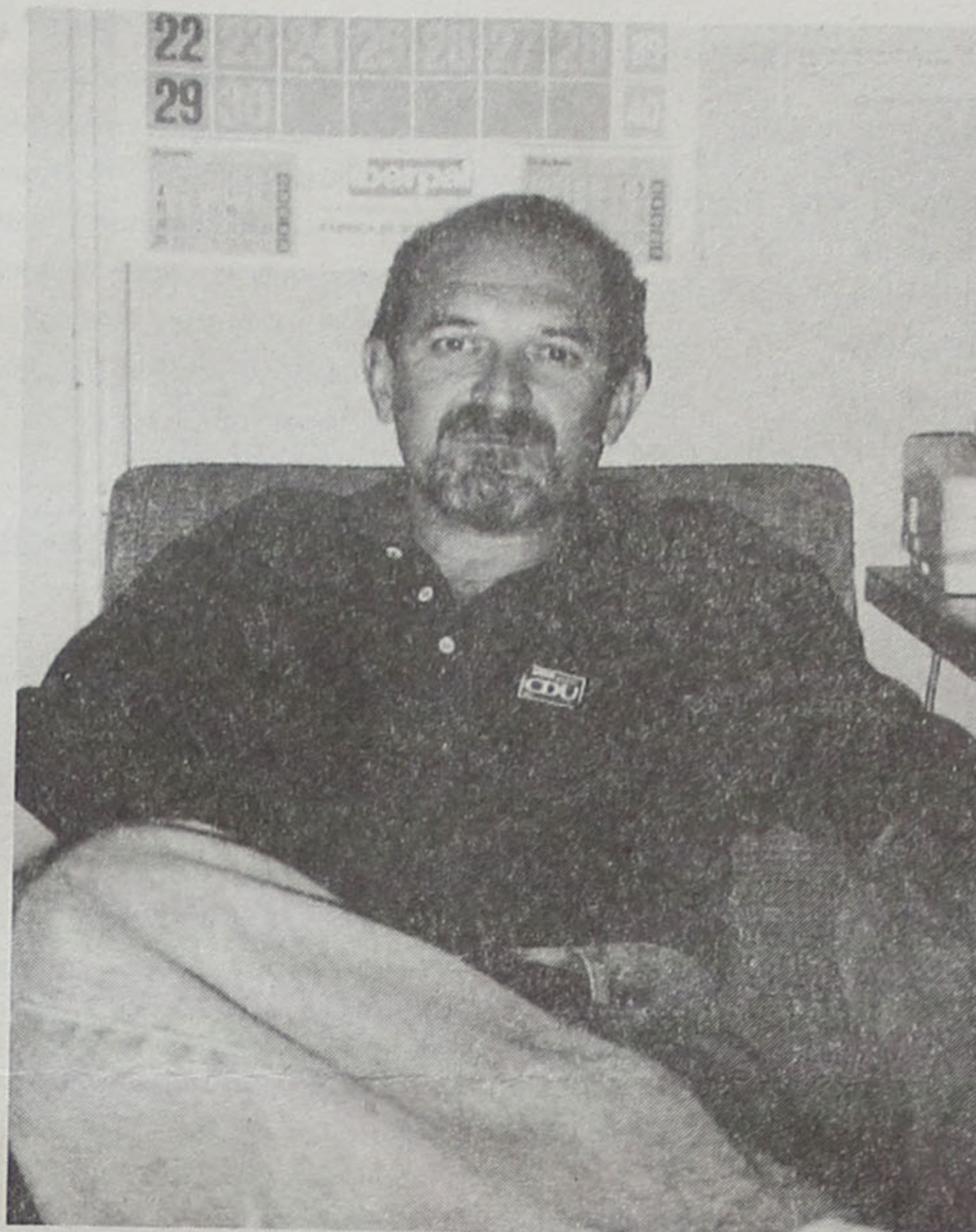

"Continuo a ser Comunista!"

Um dos muitos temas que surgiram durante a entrevista foi o da possível integração de Espinho na Área Administrativa do Porto. À questão sobre o facto de a importância política de Espinho aumentar caso fosse integrada na Área Administrativa do Porto, Teixeira Lopes referiu que o importante não é a que região pertence a nossa

cidade - "O importante é o trabalho dos nossos representantes, se eles desenvolvem bem a sua tarefa, se defendem de um modo eficiente os nossos interesses".

tes da AR". Acrescentaria que "as visitas da CDU não foram sociais nem para promoção, tiveram como objectivo o auscultar das necessidades do concelho". Afirmou, ainda, que este facto constitui uma prova do que será se tiverem um deputado eleito, porque "se, quando não tinham, se preocupavam, então o cuidado irá continuar. Espinho continuaria a receber a atenção do nosso Partido, só que com um deputado eleito a nossa voz seria ouvida e proclamada com mais força".

"NÃO CRITICO TODAS AS INAUGURAÇÕES QUE O PSD TEM FEITO..."

Ao contrário de muitas vezes que se têm feito sentir, Teixeira Lopes não critica as inúmeras inaugurações que o governo tem feito. "Admito que há uma certa coincidência em serem feitas quase em período de campanha eleitoral, refiro mesmo coincidências a mais, mas não devemos desprezar o que é bom para os portugueses. Se calhar, se não houvesse agora eleições, as obras só estavam prontas daqui a um ano; temos que considerar as eleições como uma espécie de incentivo para o governo. É pena que durante esta legislatura

não se tenham feito mais eleições, talvez tivéssemos mais obras concluídas...".

"O PSD VAI LEVAR O CARTÃO AMARELO NESTAS ELEIÇÕES"

Como não podia deixar de ser, as previsões para o resultado destas

NOTAS CURRICULARES

Nome

António José Nunes Teixeira Lopes

Idade

46 anos

Profissão

Professor de História

FOI

- em Coimbra, Membro da Comissão Pedagógica da Faculdade de Direito.

- (Foi durante o Serviço Militar que ingressou no PCP-1969).

- depois do 25 de Abril, participou na "criação legal do PCP em Espinho, e, desde então, pertenci a todas as comissões concelhias".

- Membro da Assembleia Municipal de Espinho.

É

Actualmente

- Vereador substituto da Câmara Municipal de Espinho.

- "Sou fundador de dois Sindicatos e também Dirigente Sindical".

- Candidato da CDU pelo Distrito de Aveiro para as Eleições Legislativas de 6 de Outubro/91.

OURIVESARIA



1890 — 1990

Joalheria
Ouro
Prata

Relógios de Pulso e Bolso
Relógios de Mesa e Parede

RUA 19

4500 ESPINHO

CONFIANÇA

REA

RÁDIO GLOBO AZUL
E S P I N H O

92.0

MHz

Destaques da Semana

6.ª FEIRA - 24h/2h - "Caminhos Metálicos" - Hard Rock e Heavy Metal do melhor calibre. Música forte numa noite forte. O 'metaleiro' é José Carlos Oliveira.

SÁBADO - 13h/15h - "Alternativa Nativa" - Os sons que não se ouvem nas tabelas de vendas. Uma lança de 'rock' no marasmo do 'pop'. Realização de António e Carlos Tavares.

DOMINGO - 10h/12h - "Contas À Vida" - Joaquim Júlio deita contas à vida pensando na cidade e no país.

OS NOSSOS CANDIDATOS

legislativas foram abordadas. Teixeira Lopes é da opinião que "o PSD vai levar o cartão amarelo nestas legislativas". Para fundamentar o seu raciocínio, refere que, se o povo penalizou o governo nas eleições para o Parlamento Europeu e para as Autárquicas, não vai perder esta oportunidade para demonstrar descontentamento. "O PSD, na minha opinião, poderá obter a maioria mas não a maioria absoluta".

Àcerca do CDS, afirmou que "é um Partido que já teve melhores dias". Em relação ao PS, pensa que este vai subir um pouco, mas acha que "se devia preocupar em recuperar os votos que foi perdendo ao longo dos últimos anos em vez de apelar para os votos dos comunistas".

O Golpe de Estado na União Soviética e a possível queda ideológica não deixou de ser focada. Teixeira Lopes diz que "se o socialismo é o que todos vimos na televisão, eu não gosto". Contudo, referiu que os portugueses sabem "quem nós somos", porque "os ideais do PCP

são fundamentados no que há de mais belo e de mais puro na tradição histórico-cultural do povo português. Do nosso ideal nada têm a recear. Pelo contrário, só têm a beneficiar".

"DEUS É TAMBÉM UM BOM PEDAÇO PORTUGUÊS..."



Teixeira Lopes

O amor que tem a Espinho e que lhe dedicou não foi esquecido, e foi declarado de uma forma de certa maneira curiosa: "Se dizem que Deus é brasileiro porque fez o Rio de Janeiro, eu posso dizer que Deus é também um bom pedaço português porque criou Espinho.

"Favoreceu-o não só na situação geográfica mas também na vontade de

todos os espinhenses, que não fogem a lutas para defenderem a sua terra e os seus interesses".

"AO VOTAREM EM MIM NÃO ESTÃO A VOTAR NUM 'TEIXEIROLOVSKI' PARA UM PARLAMENTO RUSSO"

A terminar, apelou ao voto de todos os espinhenses que o conhecem com todos os seus defeitos e qualidades. Prometeu - se o fizerem - defender, de um modo aguerrido, os interesses do concelho de Espinho.

Afirmou que, ao votarem nele, "não estão a votar num 'Teixeirolovski' para um Parlamento Russo", mas sim na pessoa de Teixeira Lopes, que muitos conhecem "social e profissionalmente".

Em jeito de despedida, não deixou de dizer:

"CONTINUO A SER COMUNISTA".

Marisa Fonseca

SAMPAIO NO DISTRITO DE AVEIRO

Jorge Sampaio, Secretário-Geral do PS e candidato às próximas Eleições Legislativas por este Partido, estará em Espinho no dia 29 de Setembro, Domingo, pelas 15h.30, para um encontro no Largo da Câmara Municipal e passeio a pé pela Rua 19 e esplanada até ao Bairro Piscatório.

A vinda de Sampaio à nossa cidade está integrada no programa de visita ao distrito de Aveiro, que terá início, logo quando forem 10 horas da manhã, na Mealhada, passando depois por Anadia, Águeda, Albergaria-A-Velha, e Oliveira de Azeméis, com almoço nesta última.

Antes de chegar a Espinho (onde está prevista a largada de pára-quedistas, na Praia da Baía), a caravana socialista passará ainda em Fiães, onde se irá proceder à homenagem do falecido Alcides Monteiro.

Depois de Espinho, Sampaio segue para Ovar (encontro no Furadouro), terminando em Aveiro o itinerário com um Comício-Festa no Cine-Teatro Aveirense, o qual contará com a participação de Paco Bandeira.

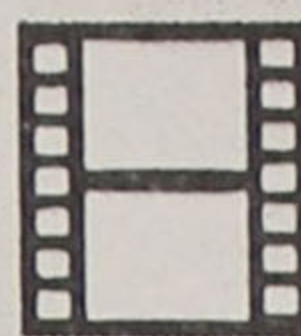

CINEMA

Sessões Normais

Hoje: "Robin Hood" (M/12)
27 a 3: "Mar de Chamas" (M/12)

Sessões da Meia - Noite

Sexta, 27: "Escorpião Vermelho" (M/16)
Sáb., 28: "Azélas ao Volante" (M/16)

Sessão Infantil

Domingo, 29: "A Gata Borracheira" (Todos)

FARMÁCIAS

Quinta, 26.....Santos
Sexta, 27.....Paiva
Sábado, 28.....Higiene
Domingo, 29.....G. Farm.
Segunda, 30.....Teixeira
Terça, 1.....Santos
Quarta, 2.....Paiva

«CARVALHO & TEIXEIRA, LIMITADA»

Conservatória do Registo Comercial de Espinho N.º da Matrícula 00815/910828 N.º de Identificação de Pessoa Colectiva N.º de Inscrição 1 N.º e Data de Apresentação Ap. 02 - 910828

Maria Isabel Paquete Torres Soares, 2.ª Ajudante da Conservatória do Registo Comercial de Espinho, Certificado que por César Amadeu de Carvalho Ferreira Gomes, c. na comunhão de adquiridos com Margarida Maria Tavares Resende e António Alves de Oliveira Teixeira, c. na comunhão de adquiridos com Lucinda Rodrigues de Oliveira, foi constituída a sociedade em epígrafe que se rege pelo seguinte contrato:

1.º

A sociedade adopta a firma "CARVALHO &

TEIXEIRA, LIMITADA", com sede na Rua 19, 1032, 2.º Dto./Sul, freguesia de Anta, Espinho.

§ Único - A sociedade poderá por simples deliberação da Assembleia Geral, transferir a sede da sociedade para qualquer outro local dentro do mesmo concelho ou para concelhos limítrofes.

2.º

O seu objecto consiste em construções de prédios para venda, compra, venda e revenda dos adquiridos para esse fim.

3.º

O Capital Social integralmente realizado em dinheiro é de dez milhões de escudos e corresponde à soma de duas quotas de cinco milhões de escudos, pertencendo uma a cada um dos sócios.

§ 1.º - Encontra-se realizado metade do capital social, correspondente a duas en-

tregas de dois milhões e quinhentos mil escudos, feitas uma por cada um dos sócios.

§ 2.º - Os sócios realizarão os restantes cinquenta por cento das suas respectivas quotas até final do corrente ano.

4.º

Os sócios poderão fazer suprimentos à sociedade, que vencerão ou não juros conforme vier a ser deliberado em Assembleia Geral.

5.º

A gerência da sociedade e a sua representação em juízo e fora dele, activa e passivamente, fica a cargo de ambos os sócios, desde já nomeados gerentes, sem caução e com ou sem remuneração conforme for deliberado em Assembleia Geral, ficando a sociedade obrigada por ambos os gerentes.

§ 1.º - Nos actos de mero expediente é suficiente a assi-

natura de qualquer um deles.

§ 2.º - É expressamente proibido aos gerentes obrigar a sociedade em quaisquer actos ou contratos alheios aos interesses sociais, nomeadamente, fianças, abonações, letras de favor, avales, cauções e responsabilidades semelhantes.

6.º

É livre a cessão de quotas entre sócio, ficando desde já autorizada a sua divisão para o efeito; a estranhos, porém, depende do consentimento da sociedade, dada por escrito e o sócio não cedente terá sempre o direito de preferência.

7.º

§ 1.º - A sociedade poderá amortizar qualquer quota nos seguintes casos:

a) Quando qualquer quota tiver sido arrestada, penhorada, arrolada ou por qualquer outra forma envolvida em processo Judicial, administrativo ou fiscal

excepto nos casos de inventário.

b) Aquando da cessão de quotas a não sócios com inobservância do disposto no artigo anterior.

§ 2.º - A amortização será efectuada pelo valor que a quota tiver segundo o último balanço aprovado corrigido com a parte que à quota corresponder nos lucros ou prejuízos, proporcionais ao tempo decorrido depois da data do balanço.

8.º

As Assembleias Gerais, quando a lei não prescrever outras formalidades ou prazos, serão convocadas por cartas registadas dirigidas aos sócios com antecedência mínima de quinze dias.

9.º

No caso de dissolução da sociedade, os sócios serão os seus liquidatários e proceder-

se-à partilha e adjudicação dos haveres sociais nas condições que entre eles acordarem.

10.º

Os gerentes que obrigam a sociedade ficam, desde já, autorizados a proceder de imediato aos levantamentos necessários para aquisição de bens inerentes ao funcionamento da sociedade, mesmo antes do seu registo.

Adverti os outorgantes da obrigatoriedade do registo deste acto no prazo de noventa dias.

Está conforme o original. Contém cinco folhas.

Espinho e Conservatória do Registo Comercial, 19 de Setembro de 1991.

A Ajudante,

Maria Isabel Paquete Torres Soares.

CINANIMA 91

15º FESTIVAL INTERNACIONAL DE CINEMA DE ANIMAÇÃO

O Cinanima rumo a passos largos para a sua 15.ª edição - CINANIMA/91. A organização desta certame já não tem mãos a medir. São os filmes a chegar em catadupa, os convidados a inscreverem-se, o Júri de Selecção no visionamento dos filmes, os telefones constantemente a tocar... é a "máquina" a funcionar a "todo o gaz"!

O Adão Teixeira, de 25 anos de idade, é o homem responsável pelos filmes. Lida com eles, exhibe-os ao Júri de Selecção e, posteriormente, ao grande público. Um cargo "de peso" na organização do Festival. Para Maré Viva, deu algumas opiniões: "Estamos muito melhor do que no Cinanima 90, quer na quantidade, quer na qualidade. Do que foi já visionado, temos muito bons filmes".

O Adão trabalha para este certame desde 1985, pois esta é uma actividade que o alicia. Gosta de trabalhar na área da cultura. Para terminar, faz a sua previsão para a edição que se aproxima:

"O 15.º Festival vai ser um bom festival. Temos um bom programa, tanto a nível de filmes como de actividades paralelas".



O recorde de filmes inscritos a concurso vem de Inglaterra (20 filmes), mas a grande surpresa chega de Portugal. Em nenhuma outra edição do Ci-

nanima a produção nacional esteve tão representada. Estão 16 filmes inscritos. 11 deles são provenientes da Fundação Calouste Gulbenkian, através do Sector ACART; 3 vêm dos Produtores e Editores Cão Amarelo, em Lisboa. De Coimbra, concorre o filme do jovem realizador António Rocha, denominado "Piloto"; e, do Porto, surge "Mastrochenko", dos Estúdios Beifilm, através do realizador Paulo Castro.

Vamos agora anunciar e falar-lhe um pouco dos filmes que foram já apreciados pelo Júri de Selecção e que vão estar na sessão competitiva do Cinanima.

Assim, temos o "Tá Limpo", um filme de dupla produção (Alemã-Brasileira) da realizadora de origem alemã Christina Koenig. É o seu primeiro filme e concorre à categoria F - filmes didácticos e de informação. O filme é falado em português e a acção situa-se num bairro pobre do Brasil. O lixo e a sujidade estão espalhados por todo o lado. O Padrinho (uma das personagens desta história) é internado por causa da "sujeira" do bairro. O Bico, um abutre espertalhão, lança um alerta acerca do problema da poluição ambiental. Juntamente com o Pipoca (outra jovem personagem) e toda a população lançam-se num campanha de limpeza. A partir daí, tudo se torna diferente. Este filme tem personagens simpáticas, com formas e compor-

tamentos típicos do Brasil. Um filme a não deixar de ver neste Cinanima.

De Israel vem uma pequena história cómica entre um indivíduo que pede boleia e um pássaro travesso. Vai, pelo menos, "sorrir ao ver esta obra. O título é "Nature Nut", da realizadora Tammy Sivan.

"Bulgar" é um filme de Fritz Feick, dos E.U.A. É a animação misturada com a imagem real. Um filme que tem uma excelente sincronia da imagem com a música. Aliás, "Bulgar" é uma peça de música de Schubert. Este filme foi premiado com o Gold Award no Festival de Houston, nos Estados Unidos da América.

Rui de Oliveira, do Brasil, é o realizador do filme "Cristo Procurado" - o seu primeiro filme, com a duração de 11 minutos, e que arrebatou os prémios "Sol de Ouro" e "Sol de Prata", no seu país. Aqui fica a sinopse: "Cidade latino-americana. No centro da praça, uma igreja. Os fiéis e o Poder Local - militar,

político e financeiro - assistem à missa contritos. Súbito, um aristocrata percebe que o povo desapareceu e Cristo não está mais na Cruz. Pânico! Os esquemas de segurança são accionados. Cristo reaparece na frente do povo em passeata. O embate é inevitável. A repressão é violenta e a ordem é restaurada. Mas, na

aprente calma, Cristo está vivo e sangrando mais uma vez". Uma crítica bastante bem conseguida à Igreja, à intrusão política, social e militar na religião. E Cristo, no final, sangra mais uma vez pelos homens... homens esses que são eternamente manipulados por todo o tipo de poder que se esquece que a religião é um privilégio de todos. Um filme com pontuação positiva nesta edição.

Da Suécia, vem "The Voice Of The Earth", de Richard Antonios. Um filme com excelente grafismo, onde predominam o preto e o branco. É feito por seqüências e retrata factos históricos: as duas guerras mundiais, a revolução industrial, a bomba atómica... É a destruição da Terra pelos homens. O filme acaba com uma referência aos quatro cavaleiros do apocalipse. Uma forte mensagem ao Universo!

Isto tudo é apenas um 'cheirinho' do que vai ser este certame. Um programa deveras aliciante. Não se esqueça, é já de 12 a 17 de Novembro próximo!

Por agora, chega de lhe "abrir o apetite". Voltaremos "à cena" na próxima semana!!



Christina Koenig, realizadora de "Tá Limpo"

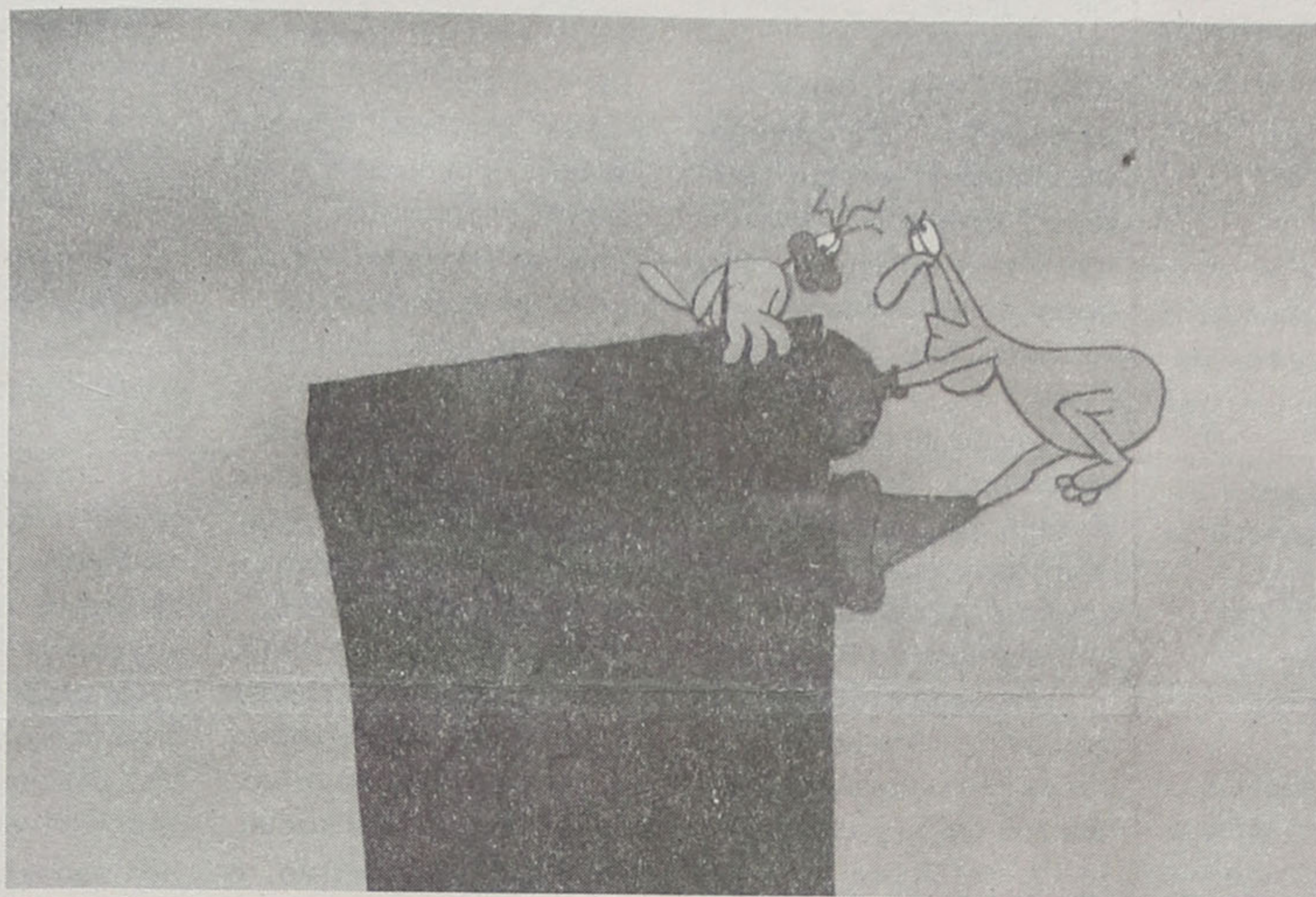

"Nature Nut" (Israel)



Manuela Lima

Adão Teixeira considera que em 1991 é maior, não só a quantidade, mas também a qualidade dos filmes recebidos.

Restaurante

Marisqueira

AVENIDA

Mário Miranda da Fonseca

REQUINTE - BOM GOSTO - BEM SERVIR

Av. 8

Telef. 720111

4500 ESPINHO



RIBESCAPE

Paulino Manuel Valente Ribeiro

- Montagens e reparações rápidas de escapes em todas as marcas.

- Grande variedade de stocks.

Rua 62 - 406

4500 ESPINHO

VULCANIZAÇÃO COSTA VERDE

Comércio de Acesórios para Automóveis, Lda.

SEDE:

Rua de Miros (Formal) - Silvalde
4500 ESPINHO

Av. 29 de Março
3885 ESMORIZ

FREITAS DO AMARAL VEM À FEIRA

Depois de já alguns candidatos às Legislativas terem estado em Espinho, chega agora a vez de Freitas do Amaral, Presidente do Centro



Democrático Social, se deslocar à nossa cidade, com vista a percorrer a Feira Semanal.

Freitas chegará a Espinho por volta das 9 horas da manhã do dia 30, e irá fazer-se acompanhar pelos candidatos a deputados, pelo CDS, do distrito de Aveiro.



ANDEBOL

ESPINHO VENCE TORNEIO DE S. JOÃO DA MADEIRA 'EX-AEQUO' COM O PORTO

Inserido na campanha de preparação com vista à participação no Campeonato Nacional da 2.ª Divisão, o Sp. Espinho deslocou-se, nos passados dias 20 e 21 de Setembro, a S. João da Madeira, para disputar o torneio organizado pelo clube local.

Ex-aequo neste torneio "sanjoanino" ficaram "tigres" e "dragões" ao empatarem na final.

Este jogo caracterizou-se, como nos adiantou o técnico espinhense, António Canelas, por "muita competitividade e um baixo nível da arbitragem". Privado das suas três peças fundamentais (Fernando - Bruno - GilBerto), o Espinho demonstrou neste jogo que tem capacidade - valor para jogar entre os "maiores" do nosso andebol.

SÉNIORES DO ESPINHO JÁ TRABALHAM

A equipa de andebol do Sp. Espinho está a efectuar o indispensável trabalho de preparação com vista à nova temporada que se aproxima. Por isso mesmo, os jogos particulares sucedem-se:

Ac. S. Mamede 32, Sp. Espinho 29; Sp. Espinho 29, Académica 34; Salgueiros 27, Sp. Espinho 26; Francisco de Holanda 29, Sp. Espinho 25.

.....

GOSTAS DE PRATICAR?

Todas as meninas que gostem de praticar andebol e que tenham nascido nos anos de 1979 e 1980 têm agora a oportunidade de, por um lado, ocupar o seu tempo livre, como ainda, desenvolver as suas capacidades físicas e psicológicas.

Para isso, basta deslocarem-se às 2.ªs, 3.ªs e 5.ªs-feiras, pelas 18.30h, ao Pavilhão da "Manuel Laranjeira" onde a Associação Desportiva desta Escola Secundária as acolherá.

TRABALHADORES DA CÂMARA CRIAM ASSOCIAÇÃO CULTURAL E DESPORTIVA

O desporto é (não só) uma forma de ocupar tempo livre, mas uma forma de comunicar - tal e qual os jornais. Esta parece uma "frase-feita", mas não é, pretende somente servir de introdução para a divulgação da recém-criada Associação Cultural e Desportiva dos Trabalhadores da Câmara Municipal de Espinho.

Segundo os mentores desta associação, denominada CCD - Centro Social, Cultural e Desportivo dos Trabalhadores da C.M.E., ele "visa a promoção e desenvolvimento social, cultural, artístico, desportivo e recreativo dos seus associados".

Para que se atinjam estes fins, encontra-se à disposição de todos os trabalhadores da C.M.E. o Boletim de Inscrição, boletim esse que está à disposição no Gabinete de Atendimento ao Público.

Com vista a transformar as tais "frases-feitas" em frases com sentido prático, realizou-se no passado dia 18 de Setembro uma Assembleia Geral Ordinária que tinha como objectivo essencial eleger os Corpos

Sociais da referida associação.

Ficou assim ordenado:
Assembleia Geral - Presidente: Maria Odete Cruz Barrosa; Vice-Presidente: Afonso Nogueira da Silva; Vogal: Clara Chumbinho.

Conselho Fiscal - Presidente: Armando Magalhães; Secretário: Mário Jorge; Relator: José Manuel Chumbinho.

Direcção - Presidente: Fernando Manuel da Silva Correia; Vice-Presidente: Fernanda Maia; Secretário: Luís Manuel Pinho; Vogal: Manuel António Moreira Ribeiro; Tesoureiro: Armando Bonção; 1.º Suplente: André Duarte; 2.º Suplente: Idalina Sousa.

Tendo em conta que estes são os primeiros Corpos Sociais do Centro Social, Cultural, Desportivo e Recreativo dos Trabalhadores da Câmara Municipal de Espinho (C.C.D.), "propõe-se esta lista, paralelamente à criação da estrutura organizativa do mesmo, desenvolver acções de carácter social, cultural, desportivo e recreativo de apoio aos seus associados".

A curto prazo propõe-se organizar e pro-

mover:

- Refeitórios e serviços de cafetaria;
- Um infantário;
- Uma cooperativa de consumo;
- Acções de carácter cultural (seminários, conferências, exposições, espectáculos);
- Provas desportivas;
- Acções de formação profissional;
- Intercâmbio com diversos organismos e instituições do mesmo âmbito;
- Viagens de recreio;

A médio prazo:

- Organização de um serviço;
- Organização de uma cooperativa de habitação;
- Programa de apoio a trabalhadores aposentados;

Para o prosseguimento do seu programa de acções, os Corpos Sociais eleitos vão contar com financiamentos vários: - Criação de receitas próprias por cotização, organização de espectáculos, sorteios, provas desportivas, etc.; - Obtenção de subsídios de diversas entidades, nomeadamente Câmara Municipal de Espinho, ADSE, INATEL.

CONFEITARIA PÁ VELHA É UMA DOÇURA

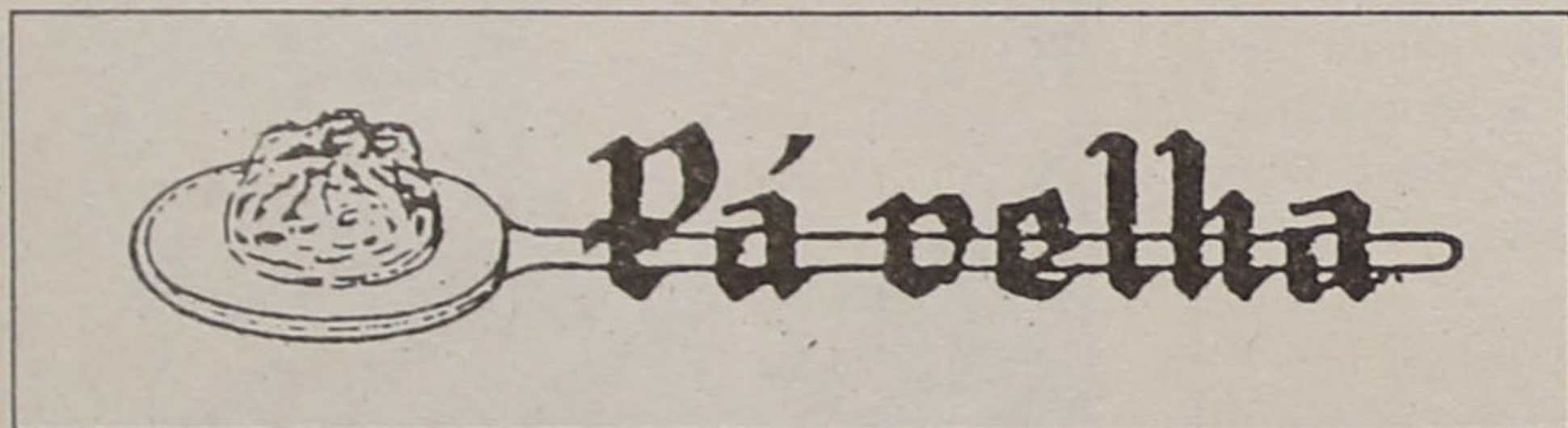

BONS, DELICIOSOS E APETITOSOS OS BOLOS DA PÁ VELHA EFICIÊNCIA DE UM ATENDIMENTO PERSONALIZADO

ESTAMOS NO
Angulo das Ruas 16 e 23
Telef. 722514
ESPINHO

ACADEMIA DE MÚSICA DE ESPINHO

Cursos de:

Escola Infantil - Piano - Violino - Violeta - Violoncelo
Contrabaixo - Guitarra Clássica - Canto - Iniciação Musical - Formação Musical - Acústica - História da Música - Dança Jazz - Análise, Técnica de Composição - Flauta Transversal e Bisel - Saxofone

Líguas - Francês - a partir dos 9 anos

Inglês - " " " " "

Alemão

(Com professores de origem)

Inscrições na Secretaria
Telefone 720469



ART-PIM reabre em Outubro

O ART-PIM, atelier's de expressão artística para crianças dos 6 aos 12 anos, reabre em Outubro. Esta secção da Coop. Nascente funcionará, à semelhança dos anos anteriores, no Auditório da Cooperativa.

Para mais informações, dirige-te à Cooperativa Nascente, à Rua 62, n.º 251, ou telefona para o 721 621

CASA MARRETA

Caldeirada e Cataplãs de Peixe
Cataplãs de Tamboril
Açorda e Arroz de Marisco

ACEITAM-SE ENCOMENDAS PARA FORA

Pedro Silva Lopes

Rua 2 N.º 1355/1361 - Tel. 720091
4500 ESPINHO Portugal

Rui Abrantes

ADVOGADO

Rua 18 n.º 582 - 1.º esq.
Sala 3 - Telef. 723811

ESPINHO

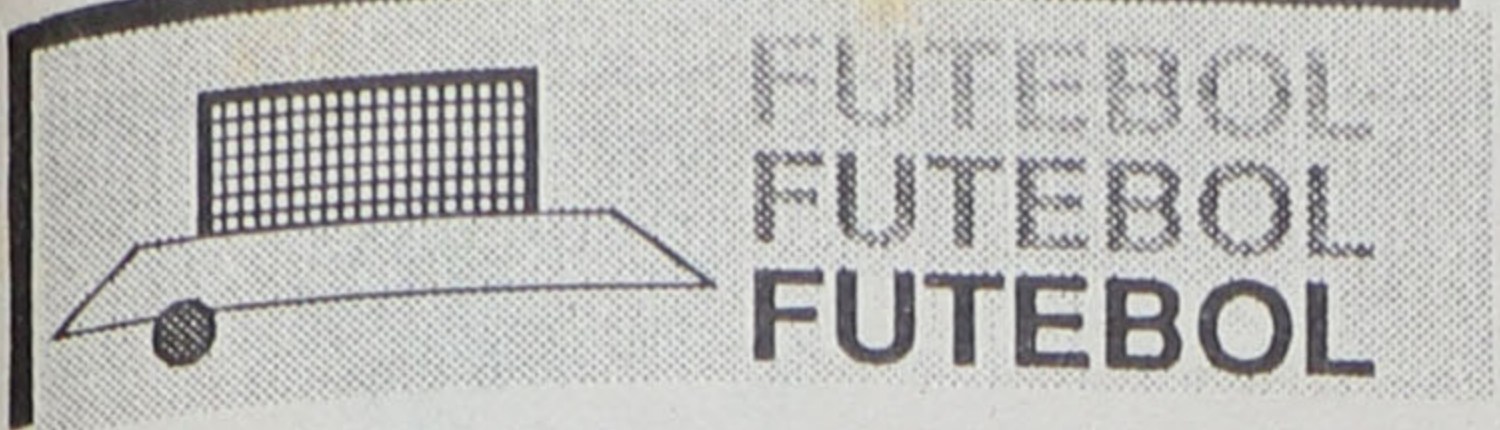

IVAN, O 'TERRÍVEL', RESSUSCITOU NO TERCEIRO JOGO

Viseu - 1
Espinho - 2

Neste terceiro jogo fora de casa, embora por uma vez em casa emprestada, continuamos a ver futebol de primeira com rótulo de segunda. Tudo o que dissemos na semana passada se cumpriu, um excelente jogo de futebol, com um melhor passeio para uma numerosíssima falange de apoio. Tudo isto explica também a boa pontuação individual e colectiva que temos vindo a dar à equipa. Resta saber se iremos continuar a pontuar tão bem os jogos em casa. Estamos em crer que vai ser mais difícil. O adversário no terreno do Espinho (no caso imediato, os vareiros de Ovar, que ainda não pontuaram) vai naturalmente

relatar o bom e o mau, já a da falange de apoio, ou até a da massa associativa, é a de apoiar a equipa, nos bons e nos maus momentos. Se é admissível que o passar do tempo e a falta de golos torne os jogadores menos esclarecidos e nervosos, já não o é que a assistência passe da idolatria ao

jogar em casa. É que muitas vezes, ou quase sempre, uma equipa joga o que a outra deixar. Neste próximo jogo com o Ovarense, o Estádio vai ser pequeno para tanto vareiro (de Espinho e de Ovar). Propomos uma boa caldeirada de peixe. Bons restaurantes há muitos a marginar o mar, paredes meias com o Estádio M. Oliveira Violas. Se quiser chegar mais cedo, com alguma base de

o corpo na areia dourada de um sol de Outono raiado de Verão. Em Viseu valeu mesmo a pena, a defesa comprometeu de início, valeu o golo dos homens de Viriato, e o desconforto de estar a perder. Depois, pouco a pouco, num rigor técnico mas sobretudo tático, o Espinho, mesmo sem o parecer, foi tomando conta do jogo. O contra-ataque... foi a melhor defesa e a ressurreição de Ivan

- o terrível -, ao terceiro jogo, completou o quadro para um jogo-espectáculo, espectáculo pelo segundo golo (de Ivan, pois de quem?) e pela emotividade do encontro a que não faltaram bolas na barra, velocidade, incerteza no resultado, e erros... das defesas (ambas) e, porque não, do trio de arbitragem, sobretudo dos fiscais

J - Jogo C - Campeonato	pontos		golos		amarelos		vermelhos		tempo útil	
	J	C	J	C	J	C	J	C	J	C
Viseu/Espinho										
Silvino	8	25							90	270
Orlando	7	21							90	270
Víctor Silva	6	23			1				90	270
Kongolo	6	13			1	2			90	180
Cerqueira	7	21				1			90	270
Marcos António	8	23				1			90	270
Zinho	8	22		1		1			90	270
Kipulo	6	14		1					60	139
José Albano	8	25		1					90	270
Zeze Gomes	8	24		2					90	260
Ivan	9	23	2	3					80	260
Nelo	7	7							30	47
Filó	-	7							10	116
Rui Manuel	-	8				1			-	90

jogar mais fechado, dificultando a manobra atacante do Espinho. Desta vez caberá ao Espinho a tarefa de encontrar soluções. Se a nossa missão é fazer a crónica, e teremos que

insulto. Há muito que sabemos que os melhores jogos do Espinho, neste campeonato, serão os jogados como visitante, por uma questão de tática e não pelo síndrome de

sorte ainda pode assistir ao recolher das redes (bois não terá concerteza, mas a algazarra e o colorido serão os mesmos de sempre). Com mais sorte ainda, poderá espreguiçar

de linha, mas do patrão da equipa (Miranda de Sousa) também, sobretudo no capítulo disciplinar; os vermelhos são para se mostrar e Víctor fez falta para ele.

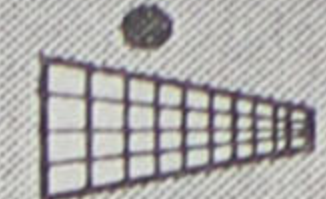

VOLEIBOL

AAE DERROTOU SP. ESPINHO

A Académica de Espinho venceu o 2.º Torneio de Voleibol Vila de Esmoriz, que decorreu no passado fim-de-semana, ao derrotar o Sp. Espinho, na final, por 3-1.

No sábado, as equipas espinhenses desenvenceram-se sem dificuldade dos seus adversários (AAE 3, Esmoriz Gin.; SCE 3, Esc. Esmoriz 0), conquistando o direito a disputar a final.

O jogo final constituiu um razoável espectáculo, com ambas as formações a apresentarem alguns bons momentos de voleibol, intercalados com enormes falhas, que têm que ser corrigidas com muito trabalho para que os objectivos de ambos possam ser atingidos.

No Espinho, notamos uma maior diversificação no ataque, comparando com o que vimos no torneio da AAE, em que o jogo espinhense foi preferencialmente canalizado para o búlgaro Davidkov, dando a entender que os "tigres" podem melhorar muito mais ao longo da época, com a necessária rotação de um plantel muito jovem.

Na Académica, apesar de bastantes falhas na ligação da distribuição com o ataque e invulgares erros na recepção, nota-se já o trabalho realizado numa equipa também jovem mas já muito experiente, capaz de protagonizar bastantes supresas ao longo da época.

As atenções dos adeptos dos "mochos" têm-se detido sobre o checo Drachal, que tem provado ser um bom executante, bastante inteligente e com bons argumentos físicos, o que não deixa de ser um atractivo para os jogos que se aproximam.

No próximo fim-de-semana, inicia-se o Nacional, com a visita do Sporting ao Sp. Espinho (18 horas) e do Nacional da Madeira à A. Espinho (21 horas). Bons espectáculos em perspectiva.

DESPORTO ACIMA DE TUDO

Depois dos desagradáveis acontecimentos da semana passada, no Torneio da Académica, quando "tigres" e "mochos" se envolveram em polémica e troca de acusações, que levaram ao abandono da final por parte do Sp. Espinho, é de enaltecer a normalidade com que decorreu o embate entre os dois clubes espinhenses no Torneio de Esmoriz, mais preocupados com a parte desportiva do que com problemas externos.

Da nossa parte, só nos podemos congratular com o facto, dado que a ninguém interessa que os nossos dois clubes se envolvam em guerrilhas estéreis.

MINIS DO SP. ESPINHO

Os meninos e meninas com 8, 9 e 10 anos de idade que estejam interessados em fazer parte da categoria de MINIS do voleibol do Sp. Espinho, devem comparecer no Pavilhão Moreira da Costa Junior, aos sábados, pelas 10 horas da manhã.

Hóquei em Campo SECÇÃO DA AAE COMEMORA BODAS DE OURO

Dia 21 de Setembro foi o "Dia do Hóquei da Académica". O extenso programa relativo às comemorações das Bodas de Ouro da secção contou com duas fases complementares: de manhã, jogos de hóquei de sala entre as camadas jovens da AAE e vários clubes representativos do Hóquei do Norte; à tarde, no Campo do Cassufas, jogos de hóquei em campo, com a participação da Selecção do Porto sub-21, Vilanovense F.C., Hóquei Clube de Portugal e o clube organizador.

Por insuficiências de espaço, só nos será possível apresentar **reportagem detalhada** sobre este evento no próximo número.

RESTAURANTE Maracanã
ALMOÇOS - JANTARES
VINHOS E PETISCOS

Totalmente remodelado e com nova Gerência de Manuel Joaquim Gomes Bastos

Refeições Económicas (500\$00) de 2.ª a sábado

Rua 23, n.º 903 e Ang. Rua 30 - 4500 ESPINHO
Tel. - 724248

M MOREIRA Oculista
ÓPTICA

INSTRUMENTOS DE PRECISÃO

Rua 27 N.º 700 - Telef. 723806 - 4500 ESPINHO

A CONCHARINHA
O CARINHO DA ROUPA

- ARTIGOS P/ HOMEM, SENHORA, CRIANÇA
- LINGERIE
- MALHAS E MIUDEZAS
- CONSERTOS EM ROUPA

RUA 18, N.º 730 (MERCADO MUNICIPAL) TEL. 722206 4500 ESPINHO

Roseumhos

Durante muitos anos, andei intimamente ligado ao fenómeno desportivo, bastante como "simpatizante, muito como dirigente, absolutamente nada como praticante. Ser simpatizante nada custa. Dirigir já tem muito que se lhe diga. Praticar implica qualidades natas, das quais não posuo nem o trivial. Para além do não olímpico carolo, posso considerar-me uma verdadeira abécua em desporto.

No juvenil futebol de rua da minha infância, nunca dei um pontapé num carro de mato. Só suava e em bica. Era um nabo no pão e uma nódoa no eixo-ribaldeixo. Nunca tive dedos para o volei nem pulso para os matraquilhos. Jamais acertei um tiro na mucha, até nem o tótopola atinei com mais que onze resultados certos.

Não fôra esta absoluta inaptência, e talvez tivesse agora total legitimidade para ser um dos

comemoradores dos 50 anos do Hóquei da Académica. É que por esse hóquei (deve ou não levar o 'h' inicial?) passou quase todo o bicho careta que alguma vez praticou desporto em Espinho. Arrumadas as chuteiras do futebol, descalçados os patins, reconhecida a impossibilidade de seguir



Carlos P. Morais

uma carreira desportiva com mais vastos horizontes, muitos foram os que o hóquei atraíu. Preenchia-se umas das horas dos domingos ao ar livre, tirava-se dos pulmões um pedaço de tabaco, gozava-se o prazer de uma camaradagem muito peculiar, jogava-se o jogo pelo prazer do puro jogo, sem preocupações de resultado. E quando era dia de ganhar um prémio até havia no ar um sabor a dia santo de guarda.

Como espectáculo, este hóquei académico valia não pelas subtilidades tecnicistas ou pelos pri-

mores tácticos mas sim pelo clima de companheirismo por todos respirado e transpirado que não findava com o apito final dos árbitros, antes persistindo para além da saída do balneário. A secção de hóquei em campo era um caso à parte na Académica. Embora parente pobre junto da restante família, sem campo nem treinadores, sem equipamentos nem adeptos, sem estrelas rutilantes nem êxitos de primeira página, era, afinal, a imagem mais perfeita de uma Académica generosa e irreverente que nunca se vergou a dificuldades ou incompreensões. Por tudo isso, e o muito mais que me fica por dizer e já não cabe neste espaço, com o meu abraço de parabéns à rapaziada de



Jerónimo Reis foi exemplo de quem soube suplantar as insuficiências e praticar hóquei com grande desportivismo e sentido de humor.

antem e aos futuros velhotes de hoje, fica o voto de que o Fernando Me-

neses em breve possa pisar o tal mirífico piso sintético do Mocho.



"Fica o voto de que Fernando Meneses pise em breve o tal mirífico piso sintético..."



"Este hóquei académico valia, não pelas subtilidades técnicas, mas pelo clima de companheirismo".

TELE-ROCHA, L.D.ª

AV. 24 - N.º 771
TELEFONE 721612
4500 ESPINHO



- Móveis
- Electrodomésticos
- Cozinhas por Medida
- Grande Exposição de Candeeiros

DIRECTOR: Carlos Morais Gaio

COLABORADORES: Albano Assunção, Ana Luisa, Ana Monteiro, António Cavacas, Henrique Gomes, João Teles, José Luís Peralta, José Martinho, Luís Miranda, Manuela Lima, Marisa Fonseca, Óscar Rocha e Vítor Manuel.

COLABORADORES ESPECIAIS: Alfredo Casal Ribeiro, Carlos P. Morais e Margarida Fonseca.

ADMINISTRADOR: António Gaio

REDACÇÃO e COMPOSIÇÃO: Rua 62, nº 251 - T. 721621 - Espinho

PROPRIEDADE: NASCENTE - Cooperativa de Acção Cultural

TIRAGEM DESTE NÚMERO: 2.000 exemplares

Execução gráfica: Tipografia Espinhense

Depósito Legal: 2048/83

SEMANÁRIO
MARÉ VIVA



PORTE PAGO

IMPRESSÃO E DISTRIBUIÇÃO

OH: 1987