

# MARÉ VIVA

## SEMANÁRIO

DIRECTOR: CARLOS MORAIS GAIO

ANO XVI - N.º 770



PORTE PAGO

ESPINHO

25-06-92

PREÇO: 55\$00 (IVA Incluído)

## A Cidade do Azulejo

Espinho não será propriamente a cidade do azulejo, mas tem exemplos notáveis, que a exposição, organizada pelo Serviço de História e Ar-

realizar, com amor e paciência. É, desta forma, que se vai chamando a atenção para estes testemunhos da nossa vivência colectiva, património de

O termo azulejo tem origem árabe, derivando da palavra "Al Zulaycha" ou "Zuléija", que tanto significa "pequena pedra polida" como "ladrilho", e

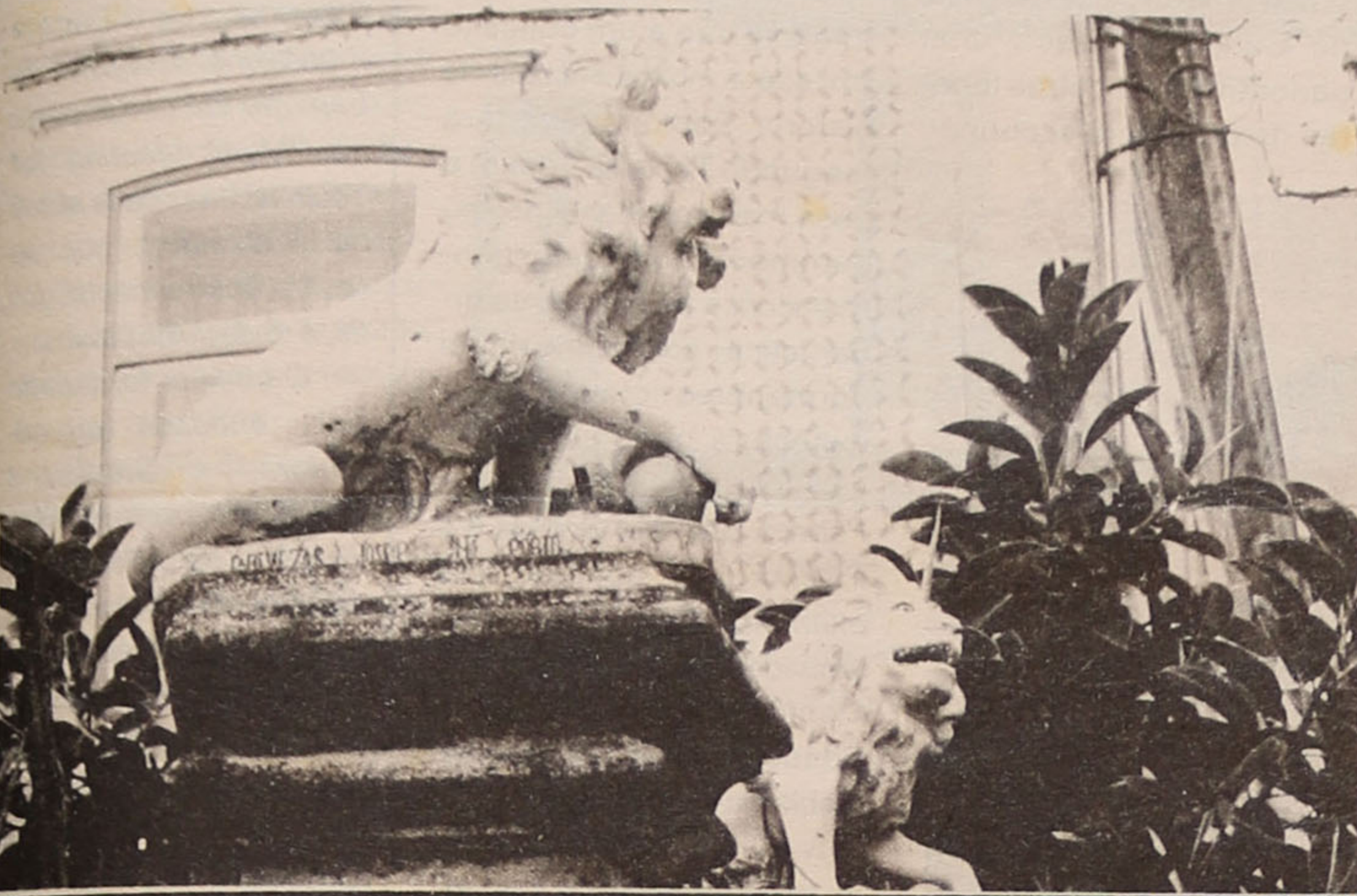

Os leões da Fábrica das Devezas num portão da Rua 16.

queologia da Câmara Municipal, nos vem mostrando desde o Dia da Cidade. Exibindo apenas algumas peças do inventário de azulejaria - semi-industrial de fachada, a "Cerâmica na Arquitectura de Espinho" é resultado do trabalho de pesquisa que Jorge Salvador, técnico da autarquia, tem vindo a

valor incalculável, sujeito a inúmeros riscos de destruição, desde as intempéries naturais e humanas ao pouco cuidado em guardar exemplares ou preservar fachadas sempre que ocorrem novas construções.

**DOS ÁRABES  
AOS BRASILEIROS**

não do termo azul, com o qual tem sido geralmente associado.

A azulejaria portuguesa descende assim da cerâmica mural islâmica, que se expandiu por toda a orla mediterrânica antes de irradiar para os países do norte da Europa.

(Continua na pg. 3)

## Busto de Manuel Laranjeira foi inaugurado UM MOMENTO DE LUCIDEZ

Espinho tem, finalmente, nas suas artérias uma peça de escultura. É a evocação do poeta e pensador Manuel Laranjeira, um dos muitos espinhenses por adopção e devoção, que conseguiu afirmar-se no plano nacional.

Cidade nova, sem passados veneráveis, Espinho teve, durante várias décadas, apenas uma estátua de homenagem ao Soldado Desconhecido, bastante sujeita a ditos humorísticos nada lisonjeiros e a povoar os pesadelos dos meninos que não comiam a sopa toda. Depois, foi substituída, nos princípios dos anos sessenta, pelo monumento que evocava os combatentes na grande guerra e na guerra colonial. Era o deserto de referências numa malha urbana em crescimento!

A escultura que agora anima a praça Manuel Laranjeira tem grande simplicidade, não se estende em conceitos arquitectónicos sumptuosos, concentra em traços discretos a admiração pelo génio do homem que soube estender a sociedade do seu tempo, falando consigo mesmo quando a mediocridade não o entendia. Mas encerra outros significados.

É a declaração pública e

inequívoca do afecto sedimentado entre Espinho e Manuel Laranjeira, provocada por deliberação unânime numa Assembleia Municipal que, desta vez, conseguiu a ressonância positiva da Câmara. É uma obra

interpretações várias em torno da unidade do concelho, uma ideia perseguida pelo próprio Laranjeira desde os tempos da luta pela autonomia, quando defendia Espinho como dono de si próprio.



dum artista espinhense, Manuel Dias, com uma carreira notável admirada mais lá fora do que pelos seus próprios conterrâneos. Depois, o facto de estar implantada em Anta terá

E foi um concelho nas portas do novo século que soube, num momento de lucidez, perpetuar valores intemporais. Apesar do tédio miudinho e dos ventos de mediocridade...

## A PARTIR DE AMANHÃ

## CONCURSO INTERNACIONAL DE HIPISMO

Os terrenos anexos ao Aero Clube da Costa Verde vão ser palco, a partir de amanhã (sexta-feira), do Concurso Internacional de Saltos Fronteira, que irá prolongar-se até domingo próximo.

Organizado pelo Centro Hípico de Espinho (clube hípico que nasceu em 1978), este concurso vai contar com a participação dos melhores cavaleiros nacionais e espanhóis e ainda de um representante francês.

Aqui fica, pois, o convite para o leitor ir apreciar a arte de bem cavalgar. Até domingo, em Paramos.

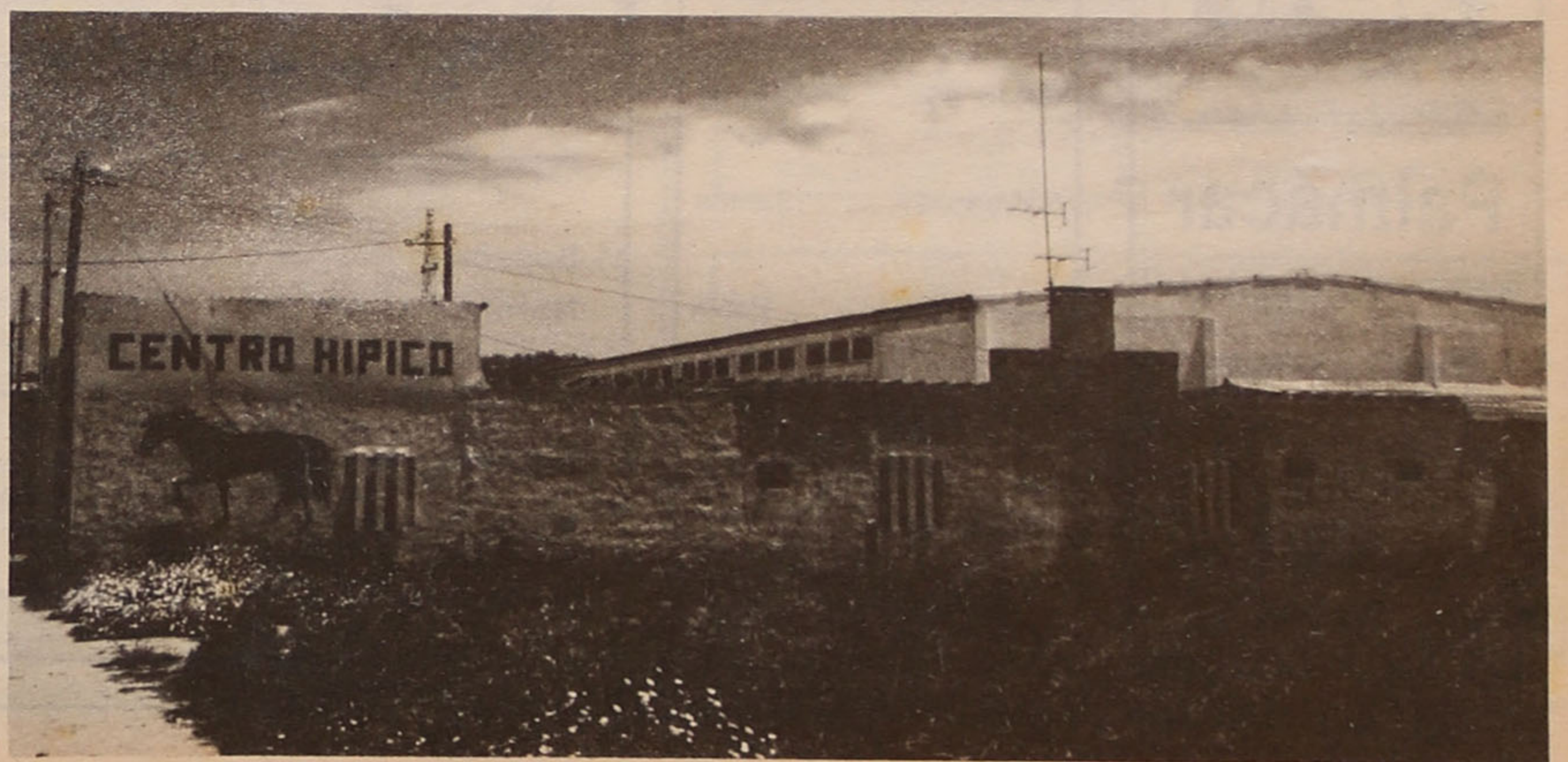

## Telefones ☎

## ESPINHO

Hospital.....	72 1141
C. Saúde.....	721167
Ambulatório.....	720664
Farm. Santos.....	720331
Farm. Paiva.....	720250
Farm. Higiene.....	720320
G. Farmácia.....	720092
PSP.....	720038
GNR.....	720035
CP.....	720087
Tribunal.....	722351
Bibl. Municipal.....	720698
B.V. Espinho.....	720005
B.V. Espinhenses.....	720042
CTT.....	720335
Registo Civil.....	720599
J.F. Espinho.....	724418
C.M.E.....	720020
Rep. Finanças.....	720750
R. Táxis C. Verde.....	720118
R. Táxis Unidos.....	722232
Táxis Verdemar.....	723500
Táxis (Câmara).....	723167
"Maré Viva".....	721621

## ANTA

J. Freguesia.....	726453
U. Saúde.....	725810
Farmácia.....	721109

## PARAMOS

J. Freguesia.....	722710
U. Saúde.....	725001
Farmácia.....	726388
Reg. Engenharia.....	722023

## GUETIM

J. Freguesia.....	724226
-------------------	--------

## SILVALDE

J. Freguesia.....	724018
U. Saúde Silvald.º.....	723642
U. Saúde Mar.º.....	723101
Farmácia.....	720278

## SILVALDE DIZ SIM À ESCOLA C+S

A confirmação de que Silvalde virá a receber a Escola C+S mereceu da Junta de Freguesia completa concordância, tendo-se manifestado, nesse sentido, junto da Câmara Municipal. Abel Gonçalves marca essa posição e avança com algumas sugestões urbanísticas, parecendo querer demonstrar que as freguesias estão dispostas a emitir opiniões, facto

que o executivo ignora, quando elabora planos de pormenor sem consultar os respectivos responsáveis autárquicos.

«(...) 1.º - É com enorme satisfação que vejo concretizados através da apreciação pela Câmara Municipal de Espinho deste Plano de Pormenor, pretensões antigas apresentadas por esta Junta de Freguesia e relati-

vas à importância da execução do empreendimento escolar e zona habitacional anexa:

2.º - Aproveito esta oportunidade, no entanto, para sensibilizar V.ª Ex.ª acerca da construção de uma escola primária que, conforme consta do Plano de Pormenor, se prevê vir a realizar a norte da escola preparatória C+S. De facto, dispõe a Freguesia de

300 metros do local que se aponta para afectar à construção da nova escola primária. É sabido que a actual escola dispõe de 8 salas de aula das quais somente 4 são utilizadas. Por outro lado, a evolução da natalidade aponta para uma diminuição da população escolar. Daí que considere ser de rever a proposta de execução desta escola primária na área sujeita

a este Plano de Pormenor. 3.º - No entanto, quero destacar que esta minha posição não deverá de forma alguma significar qualquer entrave à execução urgente da escola C+S. Fica este assunto à consideração de V.ª Ex.ª. Na certeza de que a minha principal preocupação é que se proceda à construção da tão desejada Escola C+S».

## Um olhar sobre Espinho

Espinho tem recantos e belezas que o quotidiano ignora. A cada passo há algo de especial num portão, numa frontaria, numa janela. Só que o peso do urbano e o ritmo de vida não nos deixam parar para admirar o nosso património. E o fascínio não se esgota no primeiro olhar, antes se renova em cada regresso...

Esta terá sido a grande mensagem da sessão cultural "Um Olhar Sobre Espinho e o Seu Património", conduzida pelo Dr. António Teixeira Lopes, numa iniciativa da "RGA - Rádio Globo Azul", que teve lugar no passado dia 18 na Galeria Santa Casa, um dos poucos espaços culturais da cidade.

Teixeira Lopes, professor de História na Escola Secundária Gomes de Almeida, reside em Espinho há cerca de vinte anos e tem-se destacado pela sua intervenção na vida política, tendo sido vogal da Assembleia Municipal eleito pela CDU em mandatos an-

teriores, assumindo agora o lugar de vereador substituto de Casal Ribeiro, funções que já foi chamado a cumprir no ano passado. Interessado por Espinho e pela defesa da sua

cultura, Teixeira Lopes apresenta neste trabalho, ilustrado soberbamente pelas fotografias de Carlos Salvador, uma panorâmica de outras facetas da cidade, descobrindo

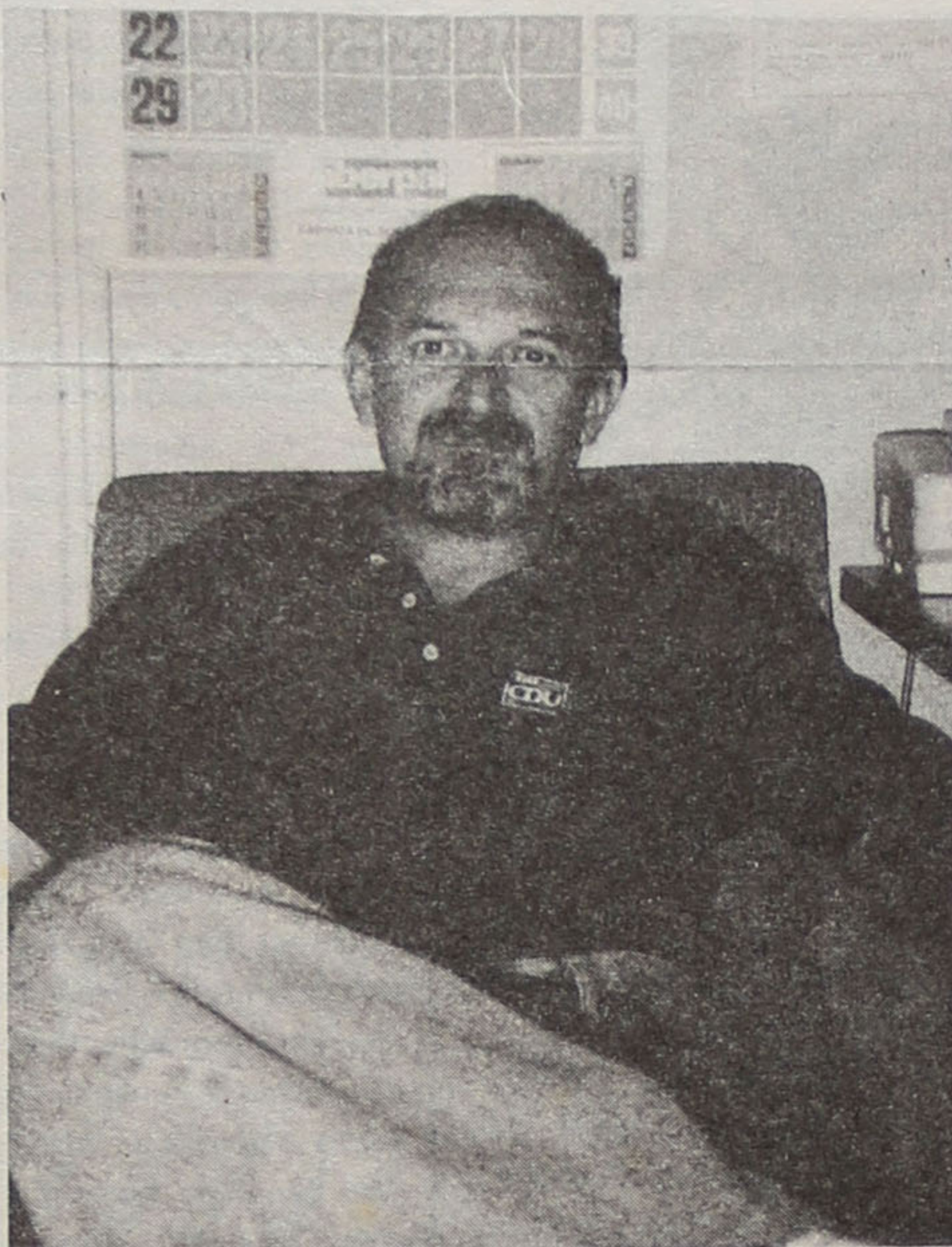

Teixeira Lopes revela a imensidão do património espinhense.

casas, largos, instantes de arte e luminosidades particulares, provando que o património não é um conceito limitado a muitos séculos de história. Espinho, que terá (segundo Teixeira Lopes) a peça mais importante do seu património no traçado geométrico da sua planta urbanística, concentra em si pormenores notáveis da arquitectura portuguesa dos séculos XIX e XX, de que a Fábrica Brandão Gomes e a Piscina são apenas dois exemplos entre residências, unidades fabris e estabelecimentos comerciais que a cidade acolhe. O grande problema estará na sua preservação e na forma como os poderes públicos saibam concertar os interesses da comunidade com os legítimos interesses dos particulares.

Num dos próximos números, contamos publicar uma entrevista com Teixeira Lopes para descobrirmos melhor esse Espinho que, às vezes, esquecemos.

## ORQUESTRA DE CÂMARA NA ALEMANHA

A Orquestra de Câmara da Escola Profissional de Música de Espinho vai tomar parte no "Music-Meeting for Youth 92", na cidade alemã de Düsseldorf, que se realiza entre amanhã, dia 26, e 6 de Julho próximo.

O convite formulado pela entidade organizadora, a Städtische Clara Schumann Musikschule daquela cidade, significa, de alguma forma, o reconhecimento do trabalho que desde há três anos tem vindo a ser desenvolvido com alunos do Curso de Prática Orquestral.

O programa que a Orquestra vai apresentar, em vários concertos, expressamente preparado para a ocasião, inclui obras de Mozart, Hinmth, Joly Braga-Santos e Miguel Graça Moura, com direcção do Maestro Kamen Goleminov.

SEAT

Palmacar

Telef. 7310841

Fax 7310841

.....  
Rua 62 - N.º 560  
4500 ESPINHO



## Farmácias

Quinta, 25.....	G. Farmácia
Sexta, 26.....	Teixeira
Sábado, 27.....	Santos
Domingo, 28.....	Paiva
Segunda, 29.....	Higiene
Terça, 30.....	G. Farmácia
Quarta, 1.....	Teixeira

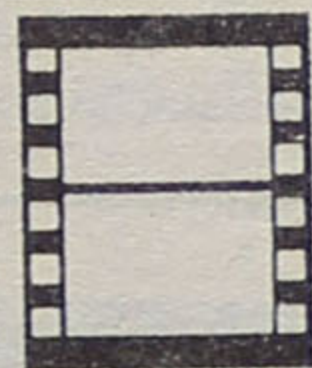

## CINEMA

Sessões Normais

Hoje: "A Família Adams".....M/12

26/6 a 2/7: "Bugsy".....M/16

Sessões da Meia - Noite

Sáb., 27: "Os Acusados".....M/16

## EXPLICAÇÕES

Ciências da Natureza  
Biologia - 8.º ao 12.º  
Ecologia - N.B.S.

— Contactar: —  
Rua 14 n.º 669 - Espinho  
(Das 14h às 22h)

## Rui Abrantes

ADVOGADO

Rua 18 n.º 582 - 1.º esq.  
Sala 3 - Telef. 723811

ESPINHO

## A VARINA

Especialidades: Arroz de Marisco,  
Lulas, Caldeirada, Bacalhau,  
Rojões e as famosas  
Papas de Sarrabulho

SERVIMOS PARA FORA

Rua 2 n.º 1269 - ESPINHO  
Telefone 724630

## FONSECA

TECIDOS MODAS

Rua 19 n.º 275 - Tel. 720413  
ESPINHO

## Em Exposição até ao dia 30

# A CIDADE DO AZULEJO

(Continuação da 1.ª pg.) Ao contrário dos povos islâmicos, que com enorme frequência aplicaram a cerâmica ornamental no revestimento exterior dos edifícios, os portugueses nos primeiros contactos com o azulejo, utilizaram-no predominantemente na decoração interior das suas igrejas, palácios e conventos. No decurso do séc. XIX, contudo, o panorama iria modificar-se por completo, passando a azulejaria de exterior a igualar, senão mesmo a ultrapassar em volume, a importância da azulejaria ornamental destinada a interiores.

As qualidades isolantes do material cerâmico, nada desprezíveis num país de clima quente e húmido como o Brasil, terão inspirado as primeiras experiências de revestimento parietal das fachadas, que rapidamente revelaram grandes vantagens no que se refere a preço, durabilidade e conservação. Os emigrantes portugueses que regressavam às suas terras, e que ficaram conhecidos pelo nome de "brasileiros", trouxeram para Portugal a moda dos azulejos semi-industriais de fachada com que passaram a revestir as suas moradias.

Para além das vantagens já referidas, este tipo de revestimento veio enriquecer as fachadas com o cromatismo, a cintilação do esmalte, o relevo e a animação das superfícies. A paisagem urbana adquiriu novas facetas graças ao brilho, à cor e à forma como os azulejos se passaram a integrar na arquitectura.

### FACETAS DE ESPINHO

Das diferentes imagens da exposição que, ainda, pode ser (re)visitada, respigamos três exemplos ilustrativos de algumas facetas de Espinho: a simplicidade das casas à beira-mar dedicadas aos "banhos de verão", a imponência de algumas habitações do princípio do século XX.

#### - Avenida 8 - Nº 364

Casa típica dos "banhos de verão", com piso térreo e andar nobre. Na fachada voltada para a rua, o piso térreo é rasgado por uma porta de acesso e janelas de lintel sobre a ombreira. O andar nobre, ligeiramente recuado, ostenta uma

varanda corrida e saliente com guarda em madeira, de belo efeito ornamental. A zona inferior do beiral do telhado ostenta também um friso de remate em madeira trabalhado com grande delicadeza. A alçada frontal encontra-se ainda revestido a azulejo de padrão policromático.

#### - Rua 16 - Nº 1132

Edifício habitacional, de piso térreo e andar nobre. Um belo portão em ferro forjado, ladeado por leões da fábrica das



Casa típica dos banhos de Verão na avenida oito.

Devezas, permite o acesso a uma área de serviço e ao andar nobre por uma escadaria exterior. Os alçados do edifício voltados para a rua (este) e para a área de serviço (sul) são rasgados por uma série de fenestraçãoes de bom recorte e revestidos a azulejo de padrão policromático. O edifício é rematado por uma platibanda com secções balaustradas na prumada das fenestraçãoes e estátuas nos ângulos. Um cimafrente profusamente ornamentado com motivos vegetais, a inscrição "JSAO 1907" e rematado por um "marte" faz o coroamento do conjunto.

## MUNICÍPIO DE ESPINHO

ASSEMBLEIA MUNICIPAL

EDITAL

SESSÃO PÚBLICA NO DIA 29/06/92

José Augusto Ferreira de Campos, Presidente da Assembleia Municipal de Espinho:

Faz público, de acordo com as disposições legais aplicáveis, que no próximo dia 29 de Junho de 1992, pelas 21,30 horas, se realizará nos Paços do Município a 3.ª Sessão Ordinária desta Assembleia, que versará a seguinte ordem de trabalhos:

- 1 - Deliberar sobre o Plano de Pormenor do Lugar da Lagarta - Idanha - Anta;
- 2 - Deliberar sobre a Reestruturação do Trânsito de Espinho;
- 3 - Deliberar sobre a 1.ª Revisão do Plano de Actividades e Orçamento da Câmara para 1992.
- 4 - Deliberar sobre a Alteração à Tabela de Taxas.

Para constar se passou este e outros de igual teor, que vão ser afixados nos lugares do estilo do Município. Espinho, 17 de Junho de 1992.

O Presidente da Assembleia,  
José Augusto Ferreira de Campos



## Noel de Lacerda

Um grupo de amigos vem prestar-lhe, publicamente, a sua sincera homenagem e anunciar que a missa do sétimo dia do seu falecimento se realiza no dia 25 de Junho, pelas 19,30H, na Igreja Matriz de Espinho.



## Festas a S. Pedro

26 - 27 - 28 e 29 - Junho - 1992

### ❖ Programa ❖

Sexta-feira, 26

9H - Alvorada de Foguetes a anunciar o início das Festas. Música gravada, durante todo o dia, através de potentes altifalantes.

22H - Inauguração das Ornamentações e Iluminação seguindo-se a actuação do Conjunto Musical "MECA" de Aveiro e do Conjunto Musical S.O.S. de Espinho, até às 4 da manhã.

Sábado, 27

9H - Alvorada de Foguetes e Música gravada.

16H - Tarde Infantil, com palhaços, ilusionismo e Variedades com duas pequenas artistas. Distribuição de balões a todas as crianças.

21,45H - Variedades - Revista "Cheira Bem, Cheira a Revista" com Carlos Cunha, Marina Mota, Natalina José, Carlos Ivo, Bailarinos e vários figurantes.

24H - Entrada do Conjunto Musical "IMPULSO", de Valadares, que actuará até às 4 horas da manhã.

Domingo, 28

8H - Nova alvorada de Foguetes e entrada da Banda de Música de Silvalde e da Banda de Música de Paramos, que percorrerão algumas ruas da cidade em saudação aos seus habitantes.

9H - Concerto Musical pelas duas Bandas de Música nos respectivos coretos.

12H - Missa de Festa, acompanhada pelo Grupo Coral da Capela de S. Pedro, seguindo-se novo Concerto Musical pelas mesmas Bandas.

17H - Sairá Majestosa Procissão, com vários Andores e figuras alegóricas que percorrerá o itinerário habitual, sendo queimada grande quantidade de Foguetes, junto ao mar.

18,30H - Novo Concerto Musical, pelas mesmas Bandas de Música, até às 20H.

21,30H - Véspera de S. PEDRO. Noite Dançante com o Conjunto Musical "FUSIFORME" de Arcozelo, Conjunto Misto "IRMÃOS LEAIS" dos Carvalhos e que se prolongará até às 3 horas da madrugada.

24H - Grande Sessão de Fogo de Artifício.

Segunda-feira, 29

(Dia do Padroeiro S. Pedro)

9H - Alvorada de Foguetes e música gravada.

18H - Actuação de "TV5" de Salgueiro-Vagos, até à 1 hora.

19,30H - Missa de Festa.

22H - Actuação da Orquestra Santa Cecília para actuar até às 2 da manhã sendo de momento queimada uma salva de morteiros, encerrando-se assim as grandes Festa a S. Pedro de 1992.

### CASA MARRETA

Caldeirada e Cataplanas de Peixe  
Cataplanas de Tamboril  
Açorda e Arroz de Marisco

ACEITAM-SE ENCOMENDAS PARA FORA

Pedro Silva Lopes

Rua 2 N.º 1355/1361 - Tel. 720091  
4500 ESPINHO Portugal

### UNO 45 S

EVOLUTION

5 PORTAS  
DEZ. 90

vende-se

Tel. 722857 (depois das 20H)

ESPECIALIDADE EM CAFÉ  
FÁBRICA DE TORREFAÇÃO PRÓPRIA  
GRANDE SORTIDO DE BEBIDAS  
NACIONAIS E ESTRANGEIRAS

### CASA ALVES RIBEIRO

VALDEMAR NEVES ALVES RIBEIRO

RUA 19 N.º 294 - TEL. 720075 - AP. 128 - 4502 ESPINHO

# A Imprensa na Escola (2)

## O DESAFIO DA 'GOMES DE ALMEIDA'

São jovens. Queriam desafiar. Surge, então, o DESAFIO, um jornal que dá voz às suas ideias, que expressa a opinião dos estudantes, que critica o que está mal e elogia o que está bem.

DESAFIO iniciou o seu percurso no ano lectivo 91/92, ao mesmo tempo em que a área de Jornalismo foi introduzida na Escola Secundária

Dr. Gomes de Almeida.

Existem apenas duas turmas e uma professora para a referida disciplina, mas muita, muita vontade de trabalhar. Juntaram-se, debateram ideias, criaram-se métodos de trabalho e elegeram democraticamente o director e sub-director.

Sairam então "vencedores" o Sérgio

Almeida como director e a Solange Marques como sub-directora. São dois alunos do 10.º ano de escolaridade com as idades de 17 e 15 anos respectivamente. Não se consideram jornalistas completos, o Sérgio diz-nos que "somos semi-jornalistas". A Solange considera-se "uma funcionária do jornalismo".

Mas nada disto é o obstáculo. Fazem o seu melhor. Relativamente a apoios, e segundo o Sérgio, "não é o ideal. Recebemos o apoio da Associação de Estudantes e da Associação de Pais. Do Conselho Directivo não temos qualquer tipo de apoio". Isto no primeiro número, pois, no segundo, e como nos explicou

a Solange, "estamos a apostar nas vendas e na publicidade porque a Associação de Estudantes não tem dinheiro".

Instalações próprias não têm, as primeiras reuniões tiveram que ser feitas em cafés, o que segundo a Solange, "não tinha jeito nenhum".

Apesar de todas as difi-

culdades, estão disponíveis para continuar no jornal para o ano, precisando no entanto de "melhores condições e mais apoio", diz o Sérgio.

O balanço deste ano, para estes dois jovens, foi bastante positivo, "fez-se algo, ganhou-se experiência", frisou o Sérgio. "Para além disso - disse a Solange - demonstrei aquilo de que

## ANTÓNIO CAVACAS DA ASSOCIAÇÃO DE PAIS



membro desta Associação, vamos conhecê-la melhor.

**Maré Viva:** Há quanto tempo existe esta Associação e quais os seus objectivos ao ser formada?

**António Cavacas:** A Associação de Pais da Escola Secundária Dr. Gomes de Almeida não foi fundada pelos actuais Corpos Sociais. A Associação existe e está regularmente constituída desde 1977, tendo tido uma actividade regular desde a fundação.

Os objectivos que têm estado presentes na acção da Associação de Pais são os que decorrem quer da lei, quer dos seus estatutos e que são: "A Defesa e Promoção dos

Interesses dos Pais em tudo quanto respeita à Educação e Ensino dos seus filhos".

**MV:** O trabalho tem correspondido às expectativas?

**AC:** Não e sim. Não porque julgamos não ter feito tudo quanto devíamos. Por exemplo, não foi, ou melhor, não tem sido possível acompanhar de forma mais próxima e interveniente a vida pedagógica da escola. Com efeito, por incompatibilidades de horários, não tem sido possível a presença de membros da Associação nas reuniões do Conselho Pedagógico da Escola, órgão que tem por missão essencial a "Gestão das Escolas nos Domínios da Orientação e Coordenação

Pedagógicas e da Formação do Pessoal Docente".

Sim, porque, apesar de tudo, temos consciência de termos dado o melhor do nosso esforço e dedicação na prossecução dos objectivos da associação, tendo colaborado sempre que para tal houve solicitação, em todas as actividades da escola e acompanhando o desenvolver da vida escolar.

**MV:** Qual a reacção dos jovens face à 'intrusão' dos pais no ambiente escolar?

**AC:** Não tenho muitos dados para responder à questão. Mas, antes de tudo, gostaria de dizer que não há 'intrusão' dos pais na Escola

## os interesses da escola em diálogo

Os pais "estão" na Escola por direito próprio, devendo, se me é permitido dizê-lo, "estar" ainda mais do que "estão". Aliás, a Reforma Educativa em curso vai conduzir a isso mesmo.

**MV:** Quais as actividades que a Associação tem efectuado na Escola?

**AC:** Para além das actividades que decorrem do cumprimento dos objectivos essenciais da Associação - reuniões de trabalho e informação com o Conselho Directivo e com professores que

desempenham tarefas essenciais na Escola e das reuniões normais dos órgãos sociais - a Associação promove certas actividades de carácter cultural e informativo - colóquios e conferências - e participa de forma activa em iniciativas da escola, como festas, sessões culturais, ou na edição do jornal. Frequentemente, a Associação apoia materialmente certas actividades da escola, desde que tenha orçamento suficiente.

## Cidade de Espinho com Bons Negócios

### TRESPASSE OU EXPLORAÇÃO

#### Restaurante de Luxo

À Exploração. Só 300 contos por mês, situado no centro da cidade de Espinho com renda 38 contos.

#### Marisqueira de Luxo

Junto ao Casino. Moderna, com requinte, o negócio excelente para si. Tem grande parque automóvel, e lotação de 120 pessoas.

#### Avenida 24 em Espinho

Loja de Electrodomésticos junto do Stander da VOLVO. Área Aproveitável + - 100 m<sup>2</sup>. Renda baixa. Local de 1.ª.

Você que procura um bom negócio visite-nos. Temos em carteira vários negócios que decerto lhe interessam. Exemplo: Salas para Escritórios, Consultórios Médicos, Cafés, Restaurantes, Quiosques, Papelarias, Casas de Artigos de Desporto, Casas de Artigos de Decoração, etc.

Estamos na Rua 62, n.º 738 - Cidade de Espinho - Tel. 728774 - 728874  
Rua 12 n.º 778 - 4500 ESPINHO - Tel. 726270 - 726271 - Vila Nova de Gaia - Tel. 7627570

Compra e venda de Propriedades  
**NB NELSON BRAGA**

# Fénix<sup>®</sup>

## rent a car

### ALUGUER DE AUTOMÓVEIS

(02) 7311080 / 1 / 2 ★ ESPINHO

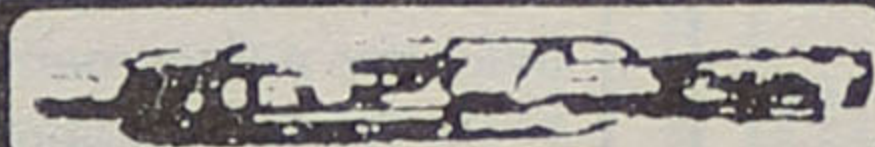

**RIBESCAPE**

Paulino Manuel Valente Ribeiro

- Montagens e reparações rápidas de escapes em todas as marcas.
- Grande variedade de stocks.

R. do Loureiro  
Silvalde (Z. Industrial)

Telef. 721780  
4500 ESPINHO

Retrosaria  
**JOANA**

Mirró Costa

Botões - Retrosaria - Bordados  
Malhas Interiores - Meias

Rua 12 n.º 778 - 4500 ESPINHO  
Telef. (res.) 724814

## «O Jornal Provou que os Jovens são Capazes!!!»

que sou capaz, que os jovens são capazes e que as pessoas não acreditam. O jornal foi um meio de o provar".

Cristina Marques é colaboradora do DESAFIO, é a professora de Jornalismo destes jovens e foi também um dos motores de arranque deste projecto: "O Jornalismo é um bichinho que já vem de algum tempo. É uma coisa de que eu gosto muito e daí o projecto foi lançado no princípio do ano. Estar a dar Jornalismo e não experimentar, não passar à prática, não dava".

A ideia de criar um jornal na escola já tinha sido sentida, segundo a nossa entrevistada, há alguns anos. Alguns professores já se tinham juntado mas a ideia falhou e "se calhar ainda bem, porque agora estão reunido alunos e professores, o que é bem melhor".

O jornal começou do zero. Lançou-se o concurso em Novembro e depois, em Janeiro, saiu o título, aprovado por um júri. Este foi o primeiro passo na criação do jornal. Depois, "fomos visitar outros jornais. A minha ideia foi sempre, depois de eles perceberem como se fazia um jornal, serem eles mesmo os protagonistas nisto. Eu, desde sempre, lhes disse que queria estar como colaboradora, que o principal papel e a responsabilidade seria deles.

Criaram-se três departamentos: a equipa de redacção, composição e administração. Democraticamente,

decidimos que só vinha trabalhar para o jornal quem queria. É evidente que lhes disse, no início, que a participação deles iria influir na avaliação, porque era importante para mim tudo isto".

Tudo é feito pelos alunos, desde os textos à paginação, da angariação da publicidade à venda e distribuição.

Quanto às reacções relativamente ao DESAFIO, "penso que causou bastante impacto e que as pessoas se aperceberam do facto da importância deste elo de comunicação a nível de escola. À parte de um ou outro comentário mais negativo, acho que as pessoas reagiram bem".

A luta, agora, é por instalações próprias, o que



Cristina Marques: «O importante era que os alunos se tornassem responsáveis e pudessem continuar sem sim».

vai ser difícil, pois a escola "está super-lotada".

Para o ano, Cristina Marques não sabe se vai continuar "porque isto também cansa. Vamos lá a ver. Foi uma experiência de loucos.

Foram dezenas de horas metida nisto. O importante era que eles se tornassem responsáveis e que a partir daí pudessem também continuar sem mim".

Manuela Lima



Sérgio Almeida e Solange Marques foram eleitos, democraticamente, como directores.

## HÓQUEI DE SALA

### TORNEIO INTERNACIONAL DAS CEREJAS (JUVENIS)

Teve lugar nos dias 20/21 na Vila de Alfândega da Fé o 2.º TORNEIO INTERNACIONAL DAS CEREJAS, em que estiveram presentes as equipas da A. A. Espinho, C. F. Belenenses, Selecção da Galiza (Espanha) e Selecção do Nordeste Transmontano.

O Torneio efectuou-se em eliminatórias e coube aos Mochos a Selecção da Galiza. Sendo esta oriunda de um País em que o Hóquei tem um nível superior ao nosso, estavam reunidas as condições para que o jogo fosse encarado com expectativa, pois os academistas são também actualmente o melhor conjunto no País neste escalão.

Por tudo isto foram os Mochos alertados do potencial do seu adversário, mas também tinham consciência do seu valor, quer individual quer colectivo, iniciando o encontro com cautela, estudando os movimentos do seu adversário, sem contudo deixar, logo de início, de marcar também o seu "potencial". Foi o excesso de confiança por parte dos Galegos a chave do êxito dos Mochos, pois foi num deslize dos Espanhóis bem aproveitado pelo "Mochos" Rui que os academistas iniciaram a "cavalgada" para a vitória, ganhando a confiança e o à-vontade de que precisavam. Não mais deram descanso aos "Galegos" numa 1.ª parte extraordinária que finalizou com os academistas a vencerem por 4-1.

No segundo tempo, os Academistas, descontraídos e senhores de si, deram um autêntico espectáculo de Hóquei, acabando por presentear o adversário com um resultado final de 10-5.

No segundo jogo, calhou à Académica o vencedor do outro encontro, a Selecção do Nordeste Transmontano, que não tiveram melhor sorte que os Galegos, pois que neste caso, o nível técnico dos Transmontanos não pode competir com os Mochos, que confiantes, e cientes da sua "categoria" não tiveram qualquer dificuldade em levar de vencida este encontro - venceram os Transmontanos pelo resultado de 10-3.

Não se poderá deixar de louvar o excelente acolhimento que toda a comitiva Académica recebeu, o que não é de estranhar dado as amizades já criadas entre Academistas e Transmontanos. Para a excelente organização do torneio, os nossos parabéns.

A AAE alinhou com: Miguel; Hugo, Branco, Catarino, Matos; Rui, Cláudio Nelson, Victor, Vieira; Bessa Ricardo.

## ÓPTICA DE ESPINHO

ÓPTICA MÉDICA - LENTES DE CONTACTO



EXECUÇÃO DE TODO O RECEITUÁRIO MÉDICO

LENTES DE CONTACTO C/ TRATAMENTO

FORNECEDOR OFICIAL DOS SERVIÇOS SOCIAIS

- RUA 23 N.º 836 - TELEF. 726717 - 4500 ESPINHO -

## Óptica de Esmoriz

ÓPTICA MÉDICA - LENTES DE CONTACTO

EXECUÇÃO DE TODO O RECEITUÁRIO MÉDICO

Lugar da vinha - 3885 ESMORIZ - (Junto à Policlínica)

AGENTE EM ESPINHO E V. N. GAIA

CIN

DISTRIBUIDOR PRODUTOS PARA AUTOMÓVEIS

3M

R-M

Diamantino Marques da Silva, Lda.

Sede: Rua do Calisto, 124 - Lavadores - 4400 V. N. GAIA  
Filial: Rua 26, n.º 317 - 4500 ESPINHO - Telef. 727436-721382

TINTAS P/ REPINTURA AUTOMÓVEL

da



O Pão de Cada Dia

AGRUPAMENTO INDUSTRIAL DE PANIFICAÇÃO DE ESPINHO, LDA.

RUA 19 N.º 245 • TEL. 720678 • 4500 ESPINHO

## MUNICÍPIO DE ESPINHO

CÂMARA MUNICIPAL

### EDITAL N.º 43/92

Romeu Assis Marques Vitó, Presidente da Câmara Municipal de Espinho:

Faz público que por deliberação desta Câmara Municipal de 14 de Abril do corrente ano e sancionada pela Assembleia Municipal em 1 de Junho último, foram aprovadas as seguintes alterações à TABELA DE TAXAS DA FEIRA SEMANAL, MERCADO DIÁRIO E FEIRA DOS PELUDOS, as quais produzirão os seus efeitos legais a partir do próximo dia 1 de Julho.

#### CARTÕES

Concessão de Cartão de Feirante - 1.750\$00  
Renovação do Cartão de Feirante - 1.000\$00  
2.ª Via do Caetão de Feirante - 1.000\$00

#### MERCADO DIÁRIO E LOTA

Lojas por mês e metro quadrado - 900\$00  
Bancas por mês e metro linear - 1.320\$00

#### UTILIZAÇÃO DO TERRADO

- a) Utente efectivo por mês e metro linear até 5 metros - 900\$00  
b) Utentes eventuais, por dia e metro linear até 5 metros - 200\$00

#### FEIRA SEMANAL

- a) Por mês e metro linear até 5 metros - 800\$00  
b) Por mês metro linear de 6 a 10 metros - 950\$00  
c) Por mês e metro linear acima de 10 metros - 1.350\$00

Viaturas para venda de Carne por mês - 25.000\$00  
Vendedores eventuais por dia e metro linear até 5 metros - 200\$00

#### REVENDA

Cada Camião, por mês - 20.000\$00

#### FEIRA DOS PELUDOS

##### - Terrado

- a) Por mês e metro linear até 5 metros - 200\$00  
b) Por mês e metro linear de 6 a 10 metros - 250\$00  
c) Por mês e metro linear, mais de 10 metros - 350\$00

##### - Bancas

Cada uma - 750\$00

E para constar se passou este e outros de igual teor que vão ser afixados nos diversos locais de estilo e publicitados no Diário da República e Jornais "Defesa de Espinho", "Espinho Vareiro" e "Maré Viva".

E eu, Maria Odete Barrosa, Directora do Departamento de Administração Geral e Finanças, o subscrevi. Espinho, 9 de Junho de 1992.

O Presidente da Câmara,  
Romeu Assis Marques Vitó



## CINEMA

"Bugsy" não é um simples filme de "gangsters". Aliás, a fita atravessa diversos géneros e muitos registos. De drama romântico (com o "pas de deux" entre Beatty/Siegel - Benning/Hill sempre na primeira linha) a estudo de personagens, chegando ainda a "namorar" o "travellogue" nostálgico sobre a Hollywood de antanho.

É, sobretudo, a tentativa de retrato de um homem e do seu sonho. A imagem mais forte (numa sequência estragada pelo "overacting" de Warren Beatty) é de Bugsy Siegel no meio do deserto do Nevada a sonhar com a construção de uma cidade, com a imagem de Las Vegas a surgir como uma visão. Siegel é desenhado como um verdadeiro "maverick", pronto a actuar para lá das estruturas em que está integrado (a sua "família", Lansky, Luciano e os outros). E a lutar até ao fim pelo seu sonho. Um pouco (com as devidas distâncias) como o Preston Tucker que

Francis Ford Coppola tão bem glorificou. Aliás, há algumas curiosas semelhanças entre o destino dos sonhos das duas figuras. Ambos foram "loosers", não tendo conseguido ver os frutos das suas (inva-

doras) iniciativas. Preston Tucker foi levado à falência pela poderosa indústria automóvel americana, que não achou grande graça a uma iniciativa de um independente. No entanto, tudo o que Tucker "inventou" acabou por ser aproveitado por essa mesma indústria. A morte de Bugsy Siegel foi determinada pelo "conselho de administração" da quadrilha de Meyer Lansky e Charles

Luciano Motivo o investimento inicial de um milhão de dólares para a construção do hotel-casino Flamingo tinha subido em flecha, chegando aos seis milhões (com parte a ser consumido por alguns "desvios" feitos por Virginia Hill). Com o fantasma de "flop" financeiro (aliás sublinhado pela desastrosa "estreia" do Hotel), a Mafia decidiu liquidar o progenitor do projecto. Hoje, o Flamingo (e Las Vegas) constituem uma das principais fontes de receitas de uma Mafia... com a maioria dos seus negócios "legítimos" exactamente devido à visão de Siegel.

(...) O sonho de Beatty teve um preço. "Bugsy" foi fabricado com um orçamento superior a 35 milhões de dólares, verba suficiente para dar brilho à reconstrução de época (cenários, guarda-roupa) e cuidar todos os aspectos necessários à sua produção (fotografia, som, banda sonora). Faltou-lhe, contudo, a paixão de um visionário. Filme bem feito (Levinson trabalha bem as encomendas), por vezes aliciante, mas sem grande chama.

(M.P. - "SETE")



## MUNICÍPIO DE ESPINHO

CÂMARA MUNICIPAL

### EDITAL N.º 41/92

Romeu Assis Marques Vitó, Presidente da Câmara Municipal de Espinho:

Faz público que por deliberação desta Câmara Municipal de 2 de Junho em curso, foi decidido abrir concurso para adjudicação da "Ocupação e Exploração de 2 Montras na Passagem Inferior ao Caminho de Ferro (montras n.ºs 1 e 6)".

As condições para este concurso encontram-se patentes na Repartição Administrativa - Expediente todos os dias

úteis, dentro das horas normais de expediente e as propostas terão de ser entregues até às 16,30 horas do dia 29 de Junho em curso, em envelope fechado e lacrado e com a indicação do concurso a que se destinam, sendo abertas na primeira reunião desta Câmara Municipal que se seguir a esta data.

E para constar se passou este e outros de igual teor que vão ser afixados nos locais do estilo e publicados na Imprensa Local.

E eu, Maria Odete Barrosa, Directora do Departamento de Administração Geral e Finanças, o subscrevi.

Espinho e Paços do Município, 8 de Junho de 1992.

O Presidente da Câmara,  
Romeu Assis Marques Vitó.

### ALFAIATARIA MANO

JOSÉ RICARDO MANO

Executa com perfeição todo o serviço para Homem, Senhora e Criança.

Rua 30, n.º 731 - ESPINHO  
☎ 721823

Milton Pinho  
Glória Rodrigues

SOLICITADORES

Rua 28 n.º 583 - R/C  
Telef. 720584  
ESPINHO



Clemi Atelier

Confecção de Senhora  
por medida

RUA 25 N.º 274

4500 ESPINHO

ALBUQUERQUE PINHO  
FILOMENA MAIA GOMES  
ADVOGADOS

ESCRITÓRIOS:  
Rua Júlio Dinis, 778 - 4.º Dto.  
Telef. 698704 - 4000 PORTO

Rua 19 n.º 343 - Tel. 722964  
4500 ESPINHO

JUCA

RESTAURANTE - BAR

Aberto todos os dias  
das 11h às 15h  
e das 19h às 5h da manhã

Rua 15 n.º 465 - Tel. 722694

CAFÉ / RESTAURANTE

COPÉLIA

Almoços e Jantares  
Servido à lista  
Especializado em  
Casamentos e Baptizados  
Grande variedade de Petiscos

Rua 23 n.º 808 - Tel. 723152  
ESPINHO

Ciclomotores de Espinho

Sá Faria & Santos, Lda.

Motorizadas - Bicicletas - Acessórios

Armazém de acessórios para qualquer marca  
de motorizadas e bicicletas

Rua 20 n.º 735 - Av. 24 n.º 841 - Tel. 723800 - Apart 107 - ESPINHO

JOSÉ  
OLIVEIRA  
SOLICITADOR

Escritório:  
Rua 19 n.º 410 - ESPINHO  
Telefone 720093

## Atletas da A.A.E. em Destaque

Segundo lugar por equipas na categoria de Juniores B femininos (Diana Soares, Filipa Pires e Liliana Neves são as obreiras deste feito), terceiro lugar individual (Sabrina Teixeira) e por equipas (além da Sabrina, a equipa era constituída por Cristiana Sousa e Alexandra Almeida) e quarto lugar individual (Armando Campos) na categoria de seniores masculinos, são os

resultados mais salientes da participação da secção de Ginástica da Académica no Campeonato Nacional de Mini-Trampolim.

Resultados, resultados é coisa de somenos importância no sarau de ginástica da Académica. Amanhã, dia 27 de Junho, pelas 21,30 horas, o pavilhão Arq.º Jerónimo Reis vai estar animado.



Equipa de Iniciados Feminina, 3.ª classificada no Campeonato Nacional de Mini-Trampolim.

## DACASCA BEACH VOLEY

Decorre na Praia da Baía, em Espinho, até ao próximo domingo, o 2.º "DACASCA BEACH VOLEY/92 - TORNEIO INTERNACIONAL DE DUPLAS DE ESPINHO", que reúne os principais jogadores nacionais e estrangeiros pertencentes aos clubes portugueses da primeira divisão.

De 25 a 28, ao longo do dia, vão evoluir nomes "grandes" do volei nacional, como M. Maia/J. Brenha, P. Brenha/N. Lima, "Paulão"/"Tubarão", Galina/Nilson, F. Vito/C. Filipe, H. Marçal/"Ruca", Artur/Maurício, Drchal/Pavel, "Magrão"/L. Cláudio, "Jara"/Ricardo, Vagner/Mário, FLorov/Genov.

A final do torneio está marcada para domingo, às 18 horas, antecedida por uma passagem de modelos de roupas desportivas, na Praia da Baía.

Haverá cerca de 1000 contos em disputa, cabendo 400 à dupla primeira classificada, sendo os restantes distribuídos pelos oito primeiros classificados. Até ao 10.º lugar, haverá ainda viagens à Madeira.

A entrega de prémios decorrerá no domingo, pelas 20 horas, na Discoteca DACASCA em Cortegaça, no decorrer de um cocktail que contará com a presença de todos os participantes e personalidades convidadas.



## HÓQUEI EM PATINS



"Este torneio foi óptimo para a Académica!"

Foi com esta frase que Adriano Silva, chefe de secção de Hóquei em Patins da Académica, caracterizou o Torneio Internacional que teve lugar no Pavilhão Arq. Jerónimo Reis nos passados dias 17 a 23 de Junho.

Várias foram as razões para que "óptimo" fosse o adjectivo escolhido:

1 - Porque a Académica obteve 3 primeiros lugares, nas categorias de infantis, juvenis e juniores, o que por si só é garante da qualidade dos elementos das camadas jovens;

2 - Porque convívio e confraternização foram as tónicas dominantes de um torneio que congregou centenas de atletas, de vários pontos do país e do estrangeiro (no caso, Espanha);

3 - Porque a experiência adquirida com esta realização permite à secção pensar em mais "altos vãos", nomeadamente, com a organização de um Torneio Internacional ao nível sénior.

A ver vamos se os academistas e/ou amantes do hóquei em patins, em particular, fazem força para que o hóquei volte ao lugar que merece.

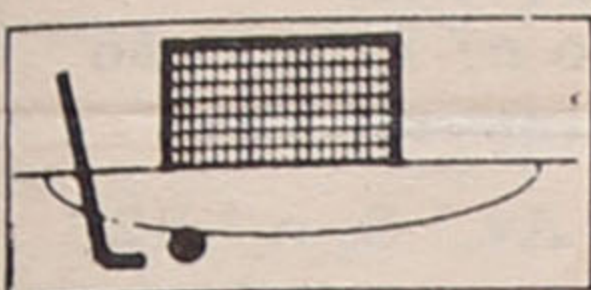

## HÓQUEI EM CAMPO

Uma derrota e dois empates foram os resultados conseguidos pelos academistas com a sua participação na fase final do Campeonato Nacional da II

Divisão.

Disputado pela primeira vez nestes moldes - quatro equipas em representação das Associações e apuradas pelo método Hondt - nele

## CAMPEONATOS VÃO CHEGANDO AO FIM

tomaram parte o Canelas (vencedor da primeira fase no Porto), Vilanovense e Académica de Espinho e Grupo Dramático e Desportivo de Cascais, vencedor em Lisboa. Conquistou o título o Vilanovense, que venceu o Cascais (2-1), o Canelas (2-1) e empatou com a Académica

(2-2). Os academistas terminaram a prova no último lugar, e, como resumo da época, sem honra, nem glória.

Só não poderá dizer-se que foi uma época "para esquecer" porque conquistaram o "Troféu Disciplina" referente ao seu escalão, sem qualquer "mácula",

segundo-se aos iniciados e aos juniores de campo, que por terem terminado mais cedo os seus campeonatos, já fizeram jus à "época da disciplina", conquistando os "troféus" das suas categorias, igualmente sem qualquer penalidade.

## TÉNIS NA CIDADE

Finalizou no passado dia 14 de Junho o Torneio "Cidade de Espinho", do qual foram brilhantes vencedores Benedita Portugal (de calções, na foto) que eliminou Sara Macedo na final de singulares femininos, e Jorge Vilares, que eliminou Rui Coelho na final de singulares masculinos.

O público abrilhantou a festa, tendo comparecido em bom número, não estranhando, pois, os numerosos aplausos que se fizeram sentir, aquando da singela entrega de prémios que se realizou no terminus das respectivas finais. Houve prémios ou lembranças para todos os participantes que, cada vez em maior número, começam a acorrer aos torneios promovidos pelo C.T.E. Está, pois, de parabéns a organização do Torneio, que nos começa a brindar com a comparência de alguns dos melhores tenistas do país, caso evidente do próximo torneio que se realizará entre os dias 27 de Junho e 5 de Julho, torneio este denominado "OS VELHOTES/ERBACHER".

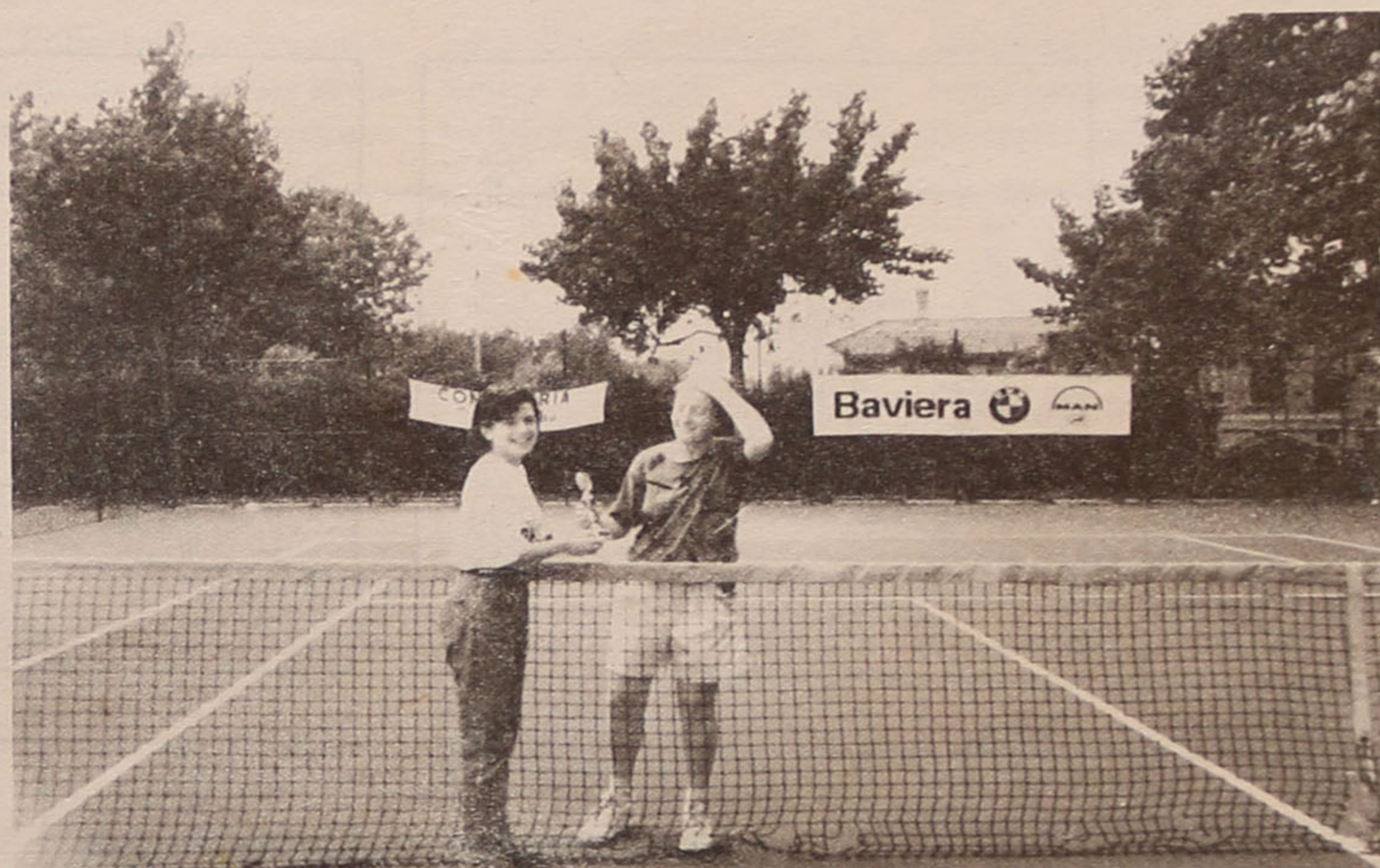

Tieta

Cristais, Vidros e Porcelanas  
Nacionais e Importadas  
Utilidades e Artigos Decorativos  
Preços Especiais para revenda

José da Costa Abreu

RUA 19 N.º 310  
TELEF. 722864

4500 ESPINHO

Café \* Confeitaria

Tropicana

Salão de Chá

Rua 19 \* Telef. 724915 \* 4500 ESPINHO

RESTAURANTE

ALMOÇOS - JANTARES  
VINHOS E PETISCOS

Maracanã

Totalmente remodelado e com nova Gerência  
de Manuel Joaquim Gomes Bastos

Refeições Económicas (550\$00) de 2.ª a sábado

Rua 23, n.º 903 e Ang. Rua 30 - 4500 ESPINHO  
Tel. - 724248

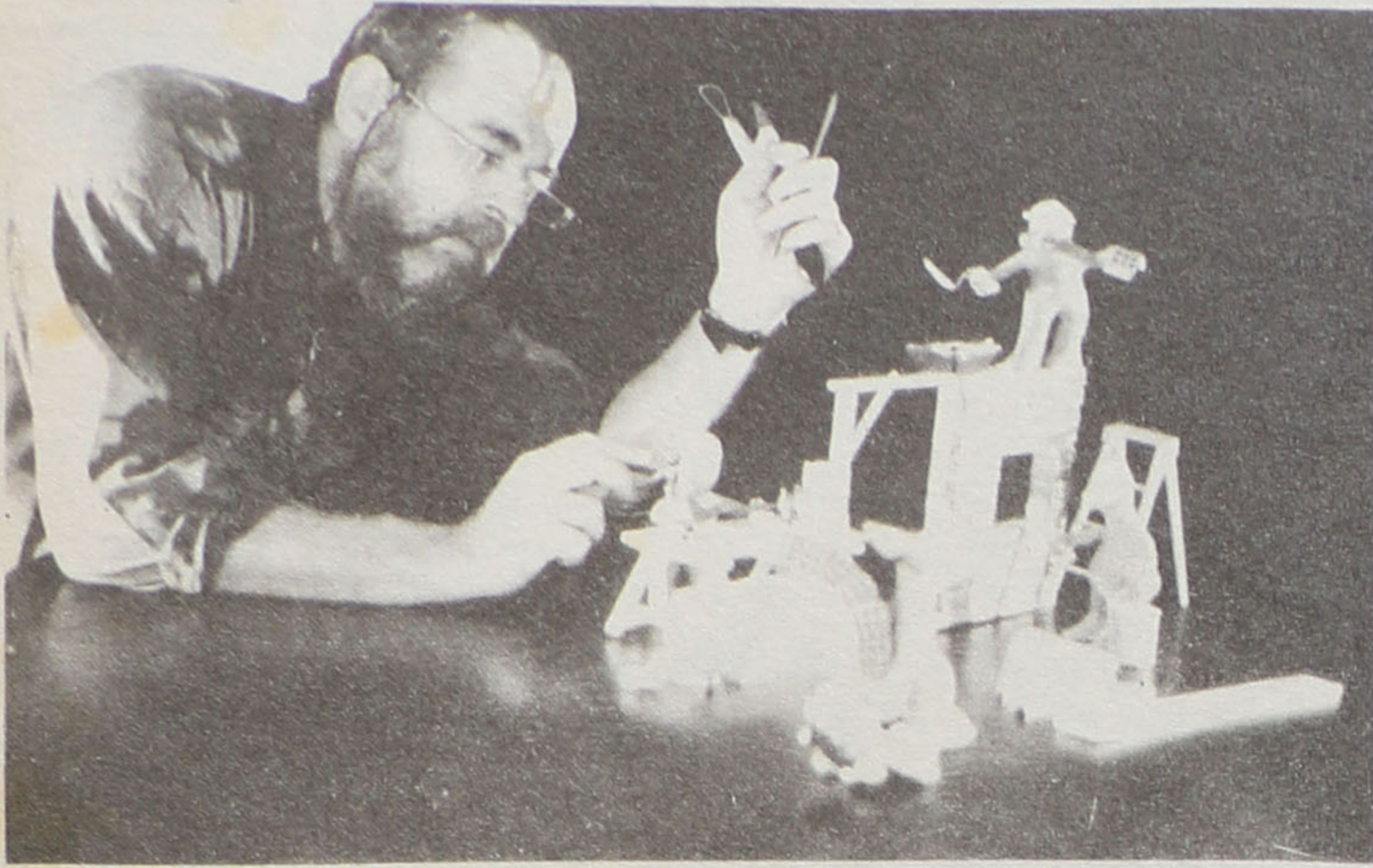

Rodolfo Pastor vai orientar o atelier de Cinema de Animação, a realizar brevemente em Espinho.

## ATELIER DE CINEMA DE ANIMAÇÃO

Um curso intensivo de Cinema de Animação vai ser levado a efeito, em Espinho, de 7 a 19 de Julho, para os jovens ligados às Artes Visuais. A orientar este curso estará o catalão Rodolfo Pas-

tor, Professor Universitário, realizador de Cinema de Animação e Animador. Bem conhecido no seu país por diversos trabalhos já efectuados, destaque-se a criação do célebre boneco Langostino

idealizado para a Televisão espanhola. Do vasto programa do atelier constará Iniciação às Técnicas de «cut-out» (recorte) e pixilação com o corpo humano e objectos.

## HOMENAGEM A FERREIRA SOARES

No dia 4 de Julho (sábado) completam-se 50 anos sobre a data que a PIDE assassinou premeditadamente, na sua residência em Nogueira da Regedoura, o Dr. Ferreira Soares (Dr. Prata), destacado anti-fascista, militante do PCP, figura querida das populações do

norte do distrito de Aveiro. A Direcção da Organização Regional de Aveiro (DORAV) do PCP, associada às comissões concelhias de Espinho e Santa Maria da Feira, assinalará a efeméride com a realização de uma Romagem à campa de Ferreira Soares, no cemitério de

Nogueira da Hegedoura, às 17H30, e de um Comício em Espinho, no Salão da Piscina, pelas 21H30.

As iniciativas evocativas do cinquentenário motivam a deslocação ao distrito de Aveiro de Álvaro Cunhal, que nelas participará e usará da palavra.

## Crianças nas Oficinas

A Câmara de Espinho e o Centro Regional de Segurança Social de Espinho levaram a efeito entre os passados dias 22 e 24 do corrente oficinas de Expressão Plástica destinadas a crianças.

A iniciativa, que contou com a participação dos A.T.L.'s do Concelho (Centro Social de Paramos, Infantário, Jardim de Infância da Costa Verde, Santa Casa da Misericórdia de Espinho, Centro de Actividades de Tem-

pos Livres "Pim Pam Pum", Alegre Pimpão e CATLE), verificou-se no Salão Nobre da Piscina Solário Atlântico e teve como objectivo mostrar a miúdos e graúdos em geral "o modo de funcionamento e o contributo dos A.T.L.'s na formação harmoniosa e global das crianças".

Tudo terminou com a construção de um espantalho que foi colocado pelas crianças no Parque João de Deus.

## "MEMÓRIAS DO LINDOSO"

### O PATRIMÓNIO SUBMERSO

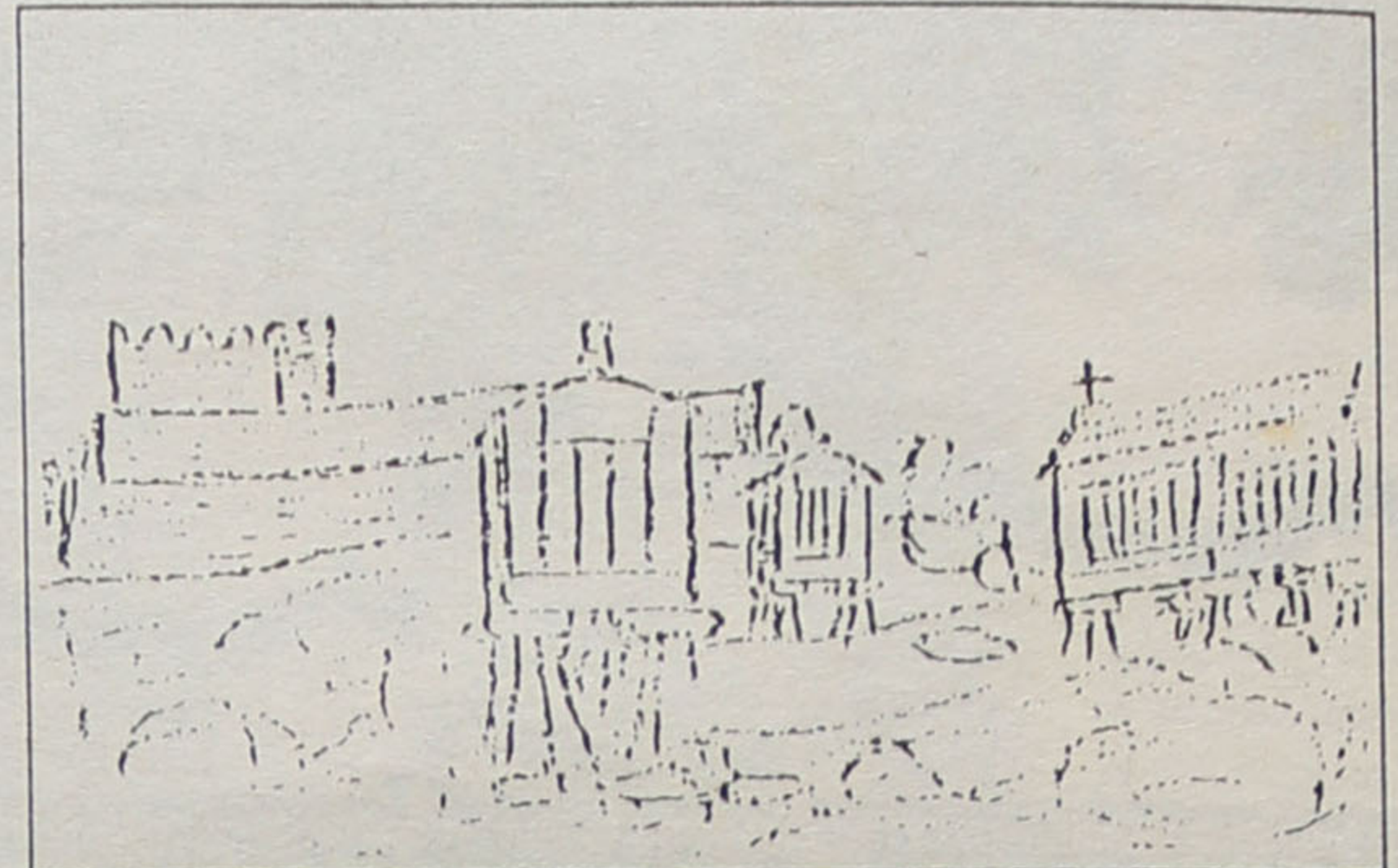

• 6.ª Feira, 26/Junho  
21,45H  
Projeção de Filme  
de Vídeo

• Sábado, 27/Junho  
21,45H  
Colóquio c/ Projeção  
de Diapositivos

Na Sala de Reuniões do Hotel Nery - Av.ª 8, n.º 826

ORGANIZAÇÃO DA NASCENTE - COOP. ACÇÃO CULTURAL  
E DO INSTITUTO SUPERIOR POLITÉCNICO PORTUGALENSE

SE TE INTERESSAS POR ECOLOGIA E PATRIMÓNIO, VEM E PARTICIPA!

## Histórias a passo de cágado POR ARTUR CORREIA

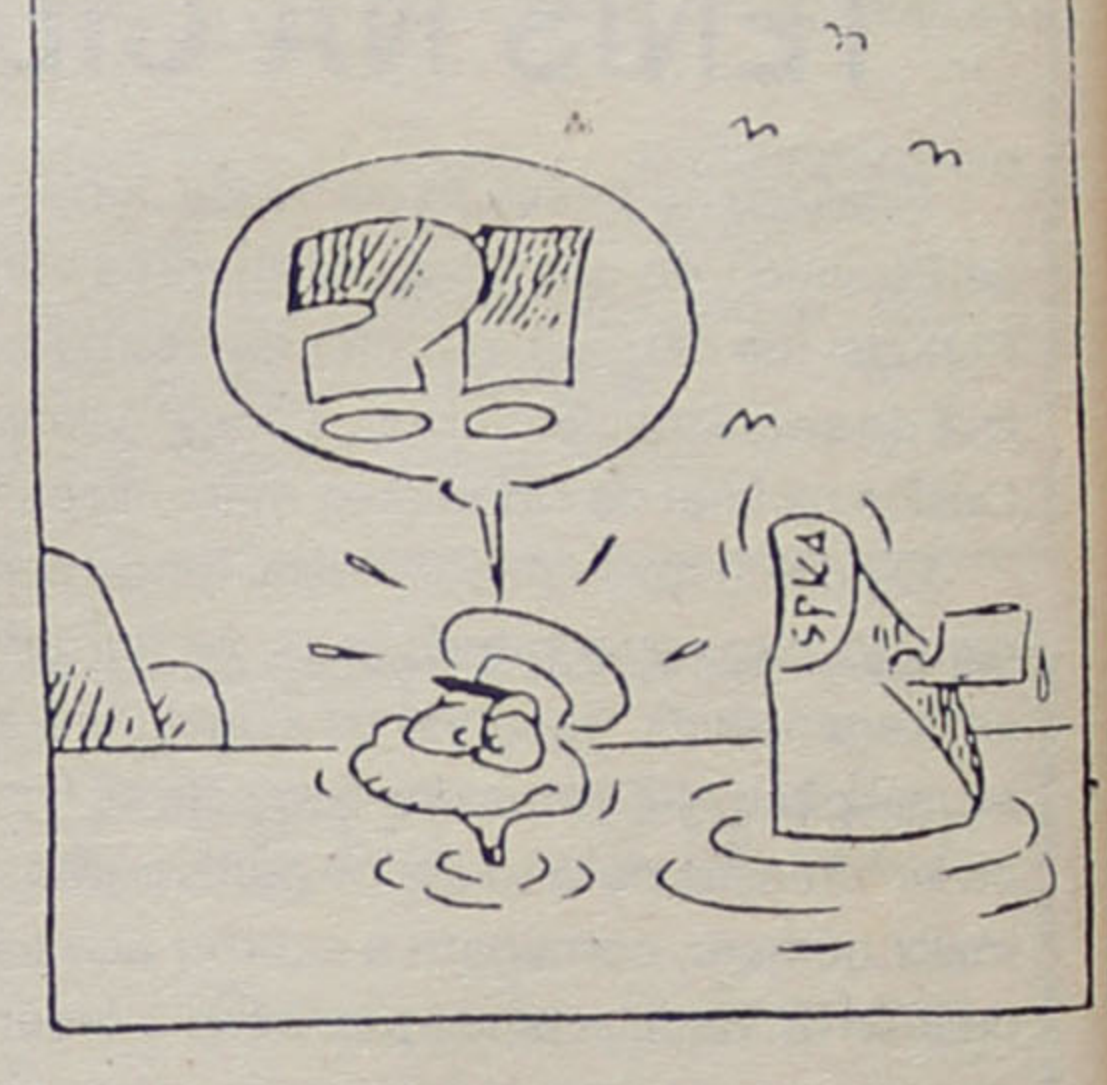
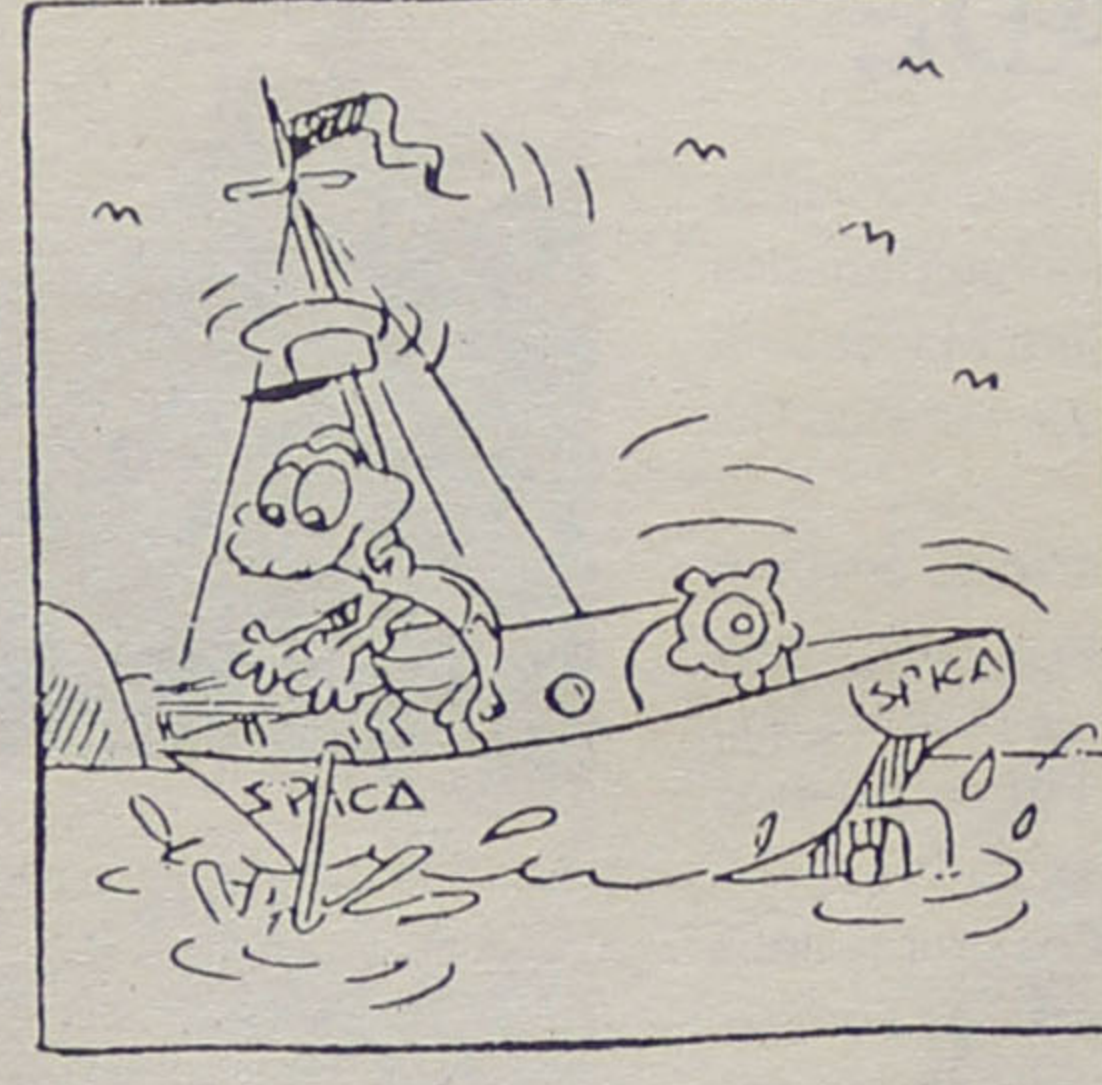

DIRECTOR: Carlos Morais Gaio  
COLABORADORES: Albano Assunção, Ana Luísa, Ana Monteiro, António Cavacas, Henrique Gomes, João Teles, José Luís Peralta, José Martinho, Luís Miranda, Manuela Lima, Marisa Fonseca, Óscar Rocha e Vítor Manuel.  
COLABORADORES ESPECIAIS: Alfredo Casal Ribeiro, Carlos P. Morais e Margarida Fonseca.  
ADMINISTRADOR: António Gaio  
REDACÇÃO e COMPOSIÇÃO: Rua 62, nº 251 - T. 721621 - Espinho  
PROPRIEDADE: NASCENTE - Cooperativa de Acção Cultural  
TIRAGEM DESTE NÚMERO: 2.000 exemplares  
Execução gráfica: Tipografia Espinhense  
Depósito Legal: 2048/83

SEMANÁRIO  
**MARÉ VIVA**

