

48 CASAS A NASCER EM SILVALDE

A construção de 48 fogos na Marinha de Silvalde vai em bom ritmo.

São os primeiros a ser construídos do programa «Erradicação de Barracas» no concelho que prevê 480 fogos no total.

Em Paramos está prevista a construção de 120 em terrenos camarários, mas em Anta e Silvalde ainda não existem terrenos para o efeito.

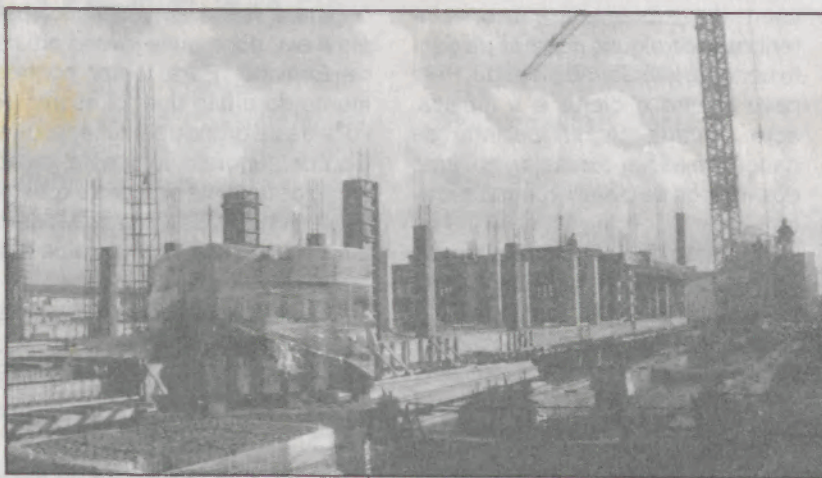

ESPINHO MELHORA RECOLHA E TRATAMENTO DOS LIXOS

A Câmara Municipal de Espinho apresentou candidatura ao projecto da Lipor «SEPARAR PARA VALORIZAR», que assume a reciclagem como vertente fundamental e permite a melhoria das infraestruturas de recolha e tratamento de resíduos sólidos urbanos e da qualidade ambiental do concelho, sendo financiado em 85 por cento pelos fundos de coesão.

O projecto contempla a construção de dois ecocentros, para re-

cepção de resíduos recuperáveis (papel, cartão, vidro, plásticos, metais, pneus, pilhas e baterias), não recuperáveis (entulhos e caliças) e óleos usados.

Por outro lado, serão constituídos quinze ecopontos, para a deposição diferenciada de alguns daqueles resíduos e de medicamentos deteriorados ou fora de prazo, que cobrirão locais de concentração comercial e as escolas como forma de educação e sensibilização para os problemas ambientais.

BIBLIOTECA MUNICIPAL — Passado e Presente

Tudo começou em 1919 quando Alberto Loureiro propõe mandar proceder ao inventário dos livros da Biblioteca, (doados por António Joaquim de Matos) catalogando-os de modo a serem facultados ao Público. A partir daí a Biblioteca ora estava ao dispôr dos leitores ora não estava, por não ter um lugar fixo.

Os livros eram antigos, havia falta de Literatura Moderna e o local não era acessível, pois, segundo Francisco Manuel, é preciso «reformatar e actualizar a biblioteca existente que tal como está não beneficiava ninguém».

A 30 de Outubro de 1986 é feita a abertura definitiva da Biblioteca Municipal no antigo Colégio Nossa Senhora da Conceição (onde actualmente se situa) que logo em Novembro seguinte foi inaugurada.



A Biblioteca Municipal instalada provisoriamente no antigo Colégio de N.ª S.ª da Conceição até que o novo edifício a construir seja uma realidade.

A Biblioteca hoje encontra-se numa situação bem mais estável, oferecendo aos seus 5038 leitores condições que infelizmente antes não era possível.

Nos 650 metros de estantes (20 livros por metro) o leitor tem à sua disposição 10982 livros sobre diversos assuntos. Para além disso a Biblioteca tem 90 vídeos, 4 audios, 144 dispositivos (documentos visuais), 4 bases de dados, 176 referências informatizadas, jornais e revistas, tudo isto para que o leitor possa culturizar-se melhor.

A Biblioteca está disponível todos os dias úteis das 9h30 às 12 horas (manhã) e das 14 horas às 20 horas (tarde).

Informações úteis para pessoas que se querem cultas.

David Moreira

SÃO SÓ DUAS
PALAVRINHAS...

A QUEM DE DIREITO

Diga-se, de início, que tenho uma profunda antipatia pela expressão usada no título destas «Palavrinhas». O «a quem de direito» cheira a bafio, tresanda a antigamente, em suma, não gosto, pronto! Não obstante, tenho de utilizar esta expressão, porque os reparos a fazer têm como destinatários várias entidades, particulares e/ou oficiais. E, sem mais delongas, comecemos:

1. Junto ao portão principal da Escola Secundária do Dr. Manuel Gomes de Almeida existiam uns contentores de lixo e um vidro, para servir os muitos moradores da zona. A demasiada proximidade da entrada principal daquele Estabelecimento de Ensi-

no, com todos os incómodos daí advenientes, levaram o Conselho Directivo da Escola a solicitar à Câmara o deslocamento dos recipientes um pouco mais para Poente. Tudo certo, a Câmara anuiu a tal pretensão, e o problema parecia estar resolvido. Parecia. Porque alguns dos moradores da zona, muito pouco civilizadamente, continuam a depositar os seus sacos de lixo no local onde anteriormente estavam os contentores. Assim, o espectáculo quase diário é lixo pelo chão, pilhas de sacos, por exemplo ao sábado à tarde, enfim, um panorama pouco digno de gente supostamente civilizada. E os contentores ali tão perto...

2. Um perigo potencial para os distraídos ou mesmo para os não

distraídos (principalmente à noite) é o desnível a que se encontram algumas tampas de saneamento, águas, EDP ou Telecom, espalhadas pela Cidade. Tais tampas rebaixadas são, efectivamente, meio caminho andado para um valente tropeção de consequências imprevisíveis...

3. A concluir, um pequeno recado para os Serviços Municipalizados de Águas: na Avenida 8, junto ao Casino, há uma boca de incêndio que, há meses, está a verter água. Não dá direito a inundações, como recentemente na Holanda, mas, gota a gota, lá vai ela, alcatrão abaixo...

N.B.

SILVA PENEDA À FRENTE DA COMISSÃO DE COORDENAÇÃO DA REGIÃO NORTE

— SUBSTITUI BRAGA DA CRUZ

Realizou-se na passada segunda-feira a cerimónia de posse de Silva Peneda, novo presidente da Comissão de Coordenação da Região Norte que substitui Braga da Cruz.

A falta dos presidentes socialistas das Câmaras do Porto, Matosinhos, Vila do Conde e Braga, entre outros, foi tomada como um boicote ao acto, pelo facto de Silva Peneda ser afecto do PSD.

O presidente da Câmara de Espinho, o socialista José Mota esteve presente e instado pelos media a pronunciar-se sobre o boicote dos seus camaradas, afirmou: «Respeito muito a posição dos meus colegas autarcas mas como eles não me perguntam o que devem fazer nem eu lhes pergunto o que devo fazer, e entendi dever estar aqui na qualidade de presidente da Câmara de Espinho.»

7 DIAS DA semana

EXECUTIVO CAMARÁRIO

**SALÃO DE CHÁ A FUNCIONAR ATÉ ÀS
4 HORAS DA MANHÃ?**

José Coelho de Oliveira, interessado na aquisição da sociedade concessionária da exploração do Salão de Chá do Parque João de Deus, dirigiu-se ao executivo para saber se pode alargar o horário de funcionamento daquele estabelecimento até às 4 horas da manhã.

A Câmara por unanimidade, mandou informar, por unanimidade, que não vê inconveniente desde que sejam respeitadas as regras definidoras do assunto.

PRESIDENTE DA REPÚBLICA CONVIDADO A VISITAR ESPINHO

A Câmara deliberou, por unanimidade, convidar o Presidente Mário Soares a visitar o Município de Espinho.

VOTO DE PESAR

Foi aprovado um voto de profundo pesar pelo falecimento do ilustre espinhense professor Mário Neves.

CONSIGNADA A CONSTRUÇÃO DA ESCOLA C+S DE SILVALDE

No passado dia 1 do mês corrente o Director da Direcção Regional de Educação do Norte esteve em Espinho para consignar a obra da Escola C+S de Silvalde à empresa que venceu o concurso público para a sua construção, tendo as obras sido já iniciadas.

CINE-TEATRO S. PEDRO

PROGRAMAÇÃO

DE 10/02 A 17/02

«FORREST CUMP»

Com: TOM HANKS

M/ 12 anos

Às 2.ª Feiras Preço Reduzido
-350\$00-

HORÁRIOS DAS SESSÕES
2.ª a 5.ª às 15h30 e 21h45
6.ª às 15h30, às 21h45 e às 24 horas
Sábado às 15 horas, às 17h45, às
21h45 e às 24 horas
Domingos e feriados às 15 horas, às
17h45 e às 21h45

CINEMA DO CASINO DE ESPINHO

PROGRAMAÇÃO

DE 10/02 A 17/02

«RECLAMAÇÃO»

Com: MICHAEL DOUGLAS
e DEMI MOORE

M/ 18 anos

NOVO HORÁRIO DAS SESSÕES
2.ª a 5.ª às 15h30 e 21h45
Sexta às 15h30, 21h45 e 00h30
Domingos e Feriados às 15h30,
18h15 e às 22horas



RGA

Rádio Globo Azul

FM 92.0
ESPINHO

...um céu AZUL todos os dias

? O PERGUNTADOR

É sabido que os funcionários camarários que mais contactam com a cidade são os varredores. É a sua função. Então não é que alguns deles, quando alertados pelos cidadãos para situações que não são propriamente do seu «pelouro» mas que poderiam transmitir à Câmara, têm o desprazer de dizer que não é nada com eles? Não serão eles, além do mais, funcionários camarários?

A. M.

«À ESQUINA DO MODERNO» - O TEMPO DE NAMORAR

Dando continuidade a todas as outras iniciativas levadas a efeito «À Esquina do Moderno», eis que chega o tempo de... namorar.

Dias 11 e 12 vai poder fazê-lo de maneira original. Ou seja: ouvindo e participando num «aceso debate» sobre «Enamoramento e Amor» e interiorizando alguns poemas de gente famosa, isto Sábado à tarde. Pela noite dentro a oferta é a música, acrescentada de um pézinho de dança, se assim o desejar, ao ritmo dos «Filhos de Uma Virgem Descalça».

Durante os dois dias alguém se encontrará no local para lhe tirar, na ocasião, aquela foto para a posterioridade. Tudo isto com o sa-

bor dos doces exclusivos que têm inseridos novidades para os enamorados. A acompanhar, pois claro, aquela bebida com sabor a «elixir do amor».

Estará também patente uma exposição-venda daquelas prendas originais, feitas de propósito, para ele e ela, por alguns jovens artistas de Espinho. Para tomar conhecimento do muito que foi escrito em volta deste grande sentimento que é o amor, segundo se consta, muitos serão os textos e citações expostos. E, até, há lá, À Esquina do Moderno um espaço reservado para os mais poetas...

Quem é que disse que namorar «est demodé»?

«O GANSO D'OURO NO AUDITÓRIO DA COOPERATIVA NASCENTE»

Realiza-se no próximo dia 10 de Fevereiro, pelas 21h30, no Auditório da Cooperativa Nascente, um espectáculo de teatro infantil, com a peça «O Ganso d'Ouro» de Correia Alves, apresentando pelo Grupo Experimental de Teatro de Espinho, grupo que nasceu a partir da Esco-

la de Teatro da Cooperativa Nascente.

O «GETE» irá repetir este espectáculo em datas a designar e em apresentações que irão ser oferecidas às crianças das escolas primárias e infantários, nomeadamente de Espinho e arredores.

PORTUGAL E A INTEGRAÇÃO EUROPEIA

No próximo dia 11, às 15 horas, realiza-se no Hotel Praia Golfe uma conferência pelo Dr. Francisco Sarsfield Cabral, subordinada ao tema em título.

NECROLOGIA

BEATRIZ ALMEIDA FRUTUOSO

Em Esmojães, faleceu no dia 2, Beatriz Almeida Frutuoso, de 85 anos, solteira.

PALMIRA FREITAS

Na Marinha, Silvalde, faleceu no dia 2, Palmira Freitas, de 88 anos, viúva de Francisco de Oliveira Granja.

MARIA DAS DORES GOMES DA SILVA

Nesta cidade, faleceu no dia 3, Maria das Dores Gomes da Silva, de 92 anos, viúva de José Silva.

MARIA JOSÉ VIEIRA DA CUNHA

Em Silvalde, faleceu no dia 4, Maria José Vieira da Cunha, de 86 anos, viúva de Constantino Mendes.

JOSÉ ALBERTO MARTINS DA SILVEIRA

Nesta cidade, faleceu no dia 5, José Alberto Martins da Silveira, de 63 anos, divorciado de Odete Xavier Fernandes Vieira.

LUCINDA DA SILVA DIAS DOS SANTOS SOUSA

Nesta cidade, faleceu no dia 6, Lucinda da Silva Dias dos Santos Sousa, de 51 anos, casada com Faustino Leite de Sousa.

REGISTO

Couves no telhado

Há duas semanas que Espinho conta na Rua 19 com uma nova atracção, omitida por lapso na agenda cultural, aquela do ovo com faneca a cavalo, lembrem-se?

Trata-se de uma couve que, espontânea, verde e viçosa, parece desafiar quedas de tabus, terramotos e dilúvios. Está patente no telhado do edifício que costumava albergar a sede das laranjadas eleitorais. A não perder, para mais tarde recordar!

José Piranha

FARMÁCIAS

Sexta-feira, 10

FARMÁCIA TEIXEIRA
A.8C.C.SOLVERDE—Telef. 720352

Sábado, 11

FARMÁCIA SANTOS
Rua 19, n.º 268 — Telefone 720331

Domingo, 12

FARMÁCIA PAIVA
Rua 19, n.º 319 — Telefone 720250

Segunda-feira, 13

FARMÁCIA HIGIENE
Rua 19, n.º 393 — Telefone 720320

Terça-feira, 14

GRANDE FARMÁCIA
Rua 8, n.º 1025 — Telefone 720092

Quarta-feira, 15

FARMÁCIA CONCEIÇÃO
Est. S. Tiago, 709 Silvalde Tel. 7311152

Quinta-feira, 16

FARMÁCIA TEIXEIRA
A.8C.C.SOLVERDE—Telef. 720352

TELEFONES

Espinho Vareiro	724978
Emergência	115
PSP	725512/720038
B. V. Espinho	720005
B. V. Espinhenses	720042
Informações /CP	564141
C. M. Espinho	720020/721800
Rep. Finanças Espinho	720750
Tribunal	722351
GNR	720035
Hospital	721141
C. Saúde	721167
Ambulatório	720664
Bibl. Municipal	720698
CTT Rua 19	725330/722473
Rua 32	7311785
Centro Distrib. Postal	7311774
Serviços Municip.	720040
Registo Civil	720599
Registo Predial	7310809
J.F. Espinho	724418
R. Táxis Estação/CP	720010
R. Táxis C. Verde	720118
Rádio Táxis (Central)	720118
R. Táxis Unidos	722232
Táxis (Câmara)	723167
Táxis Verdemar	723500
ANTA	
Farmácia	721109
J. Freguesia	726453
U. Saúde	725810
PARAMOS	
Farmácia	726388
J. Freguesia	722710
Reg. Engenharia	722023
U. Saúde	725001
GUETIM	
J. Freguesia	724226
SILVALDE	
Farmácia	720278
J. Freguesia	724017
U. Saúde Silvalde	723642
U. Saúde Mar.ª	723101

FICHA TÉCNICA — Redacção e Administração: Rua 20, N.º 379 — R/C S/1 α Fotocomposição e Montagem: «Jornal Notícias de Gaia» — Av. da República, 755-4.º S/ 42 — 4400 V. N. de Gaia α Impressão e Acabamento: NORGRÁFICA — Artes Gráficas, L.da -- Grijó -- Carvalhos α Director: João QUINTA α Chefe de Redacção: Nuno Barbosa a PROPRIETÁRIO: GEDAPE — Grupo de Estudo para Defesa do Ambiente e Património Cultural de Espinho — Telefone 72 49 78 — Rua 18, N.º 738 — Ap. 229 α Tiragem média: 1500 exemplares, por número α Os artigos assinados são da responsabilidade dos seus autores. As opiniões expressas nos mesmos não são necessariamente as opiniões do JORNAL

PANORAMA DESPORTIVO

FUTEBOL

DIVISÃO DE HONRA

LEÇA, 2-ESPINHO, 0 ONDE PÁRA A DEFESA!?

Estádio do Leça.

Árbitro: Esidoro Rodrigues auxiliado por Alves Santos e Luís Lemos – trio da AF de Viseu.

Leça: Vladan, Orlando, Festas, Aljaia, Isaías, Cao, Sérgio Conceição (Constantino 56 m), Jarrais (Earl na 2.ª parte), Nando, Jordão e Nando.

Treinador: Joaquim Teixeira.

Sp. Espinho: Luís Manuel, Amadeu, Duca, Slagalo, Eusébio, Beto, Rui Manuel (Riquito 67 m), Cardoso, Artur Jorge, Aziz e Bolinhas (Cândido aos 67 m).

Treinador: Norton de Matos.

Cartões amarelos para: Beto (45 m), Sérgio Conceição (49 m), Jordão (61 m) e Earl (73 m).

Golos: 1-0 por Nando aos 16 m; 2-0 por Jordão aos 18 m.

Jogador em destaque no Espinho: Beto – está a tornar-se um caso sério.

Jogo de parada e resposta nos primeiros quarenta e cinco minutos. O Espinho entrou melhor e poderia ter inaugurado o marcador, não fora a excelente

intervenção de Vladan.

Balancedos no ataque, os tigres como se «esqueceram» de defender e quando deram conta, o resultado acusava 2-0 a favor dos visitados.

A partir daqui (quase) nada havia a fazer. O Leça a jogar em casa, com uma vantagem bastante confortável não permitiu veleidades.

Enalteça-se porém, a atitude briosa dos espinhenses que tentaram, a «todo o transe», o chamado ponto de honra sem sucesso diga-se já que o guarda redes leceiro foi uma das grandes figuras do encontro.

De referir ainda a estreia do Moçambicano Riquito, bom de bola, hábil, com uma rapidez que é capaz de deixar «pregado» o defesa mais conceituado.

Promete este rapaz...

O árbitro esteve ao seu nível... medíocre!

Na classificação o Espinho ocupa o 11.º lugar com 19 pontos.

Ângelo Pedrosa

JUNIORES A

20.ª Jornada — Série B

Sp. Espinho, 1
Ac. de Coimbra, 1

Os tigres são sextos com 20 pontos

JUNIORES B

20.ª Jornada — Série B

Sp. Espinho, 1
F. C. Porto, 4

Perante um opositor tão jorte, que soma por vitórias os vinte jogos realizados, o Espinho pouco ou nada podia fazer. Apesar da derrota os da Costa verde continuam no 3.º lugar com 23 pontos.

Iniciados – 21.ª Jornada
Série B

Espinho, 4–Vilanovense

NÃO FUME

Em Recintos Desportivos fechados, Sessões de Câmara e Repartições Públicas

TORNEIO DE DAMAS E MALHA

Integrados nas comemorações do Centenário dos Bombeiros Voluntários de Espinho, vão realizar-se dois torneios de Damas e Malha organizados pelo Rio Largo Clube de Espinho.

O primeiro iniciar-se-à no dia 3 de Março e as inscrições estão abertas até ao dia 28 de Fevereiro; o segundo começará no dia 25 de Fevereiro e as inscrições até 23 do mesmo mês na sede do clube.

VOLEIBOL

NACIONAIS – MASCULINO

NACIONAL, 1-SP. DE ESPINHO, 3
(4-15, 15-13, 12-15 E 5-15)

AAE, 0-SPORTING, 3
(2-15, 2-15 e 2-15)

O Nacional que na 1.ª volta tivera a ousadia de ganhar no pavilhão espinhense, vergou-se agora diante da equipa que melhor volei pratica em Portugal.

Na tabela classificativa, os tigres são primeiros com 47 pontos enquanto que a AAE é 8.ª (25 pontos).

FEMININO

SP. MADEIRA, 3-SP. DE ESPINHO, 0
(5-15, 10-15 e 7-15)

Nada a fazer, o último lugar continua na pertença das tigres que totalizam 15 pontos.

HOQUEI EM PATINS

Nacional 2.ª Divisão
Zona Norte

ACADÉMICO DA FEIRA, 2-AAE, 7

HOQUEI DE SALA

AAE BICAMPEÃ NACIONAL

A equipa de hoquei de sala da Academia de Espinho revalidou o título de campeã nacional ao vencer o Sport por 7-5.

A equipa tem agora pela frente a Taça dos Campeões Europeus que se disputa na Roménia de 16 a 20 do corrente mês.

MIRA D'OURO

MÉDICOS DA CAIXA

Pensávamos que desde há uns tempos a esta parte o falar-se em «Médicos da Caixa» não trazia um cunho de desprestígio para esta classe, como em tempos idos.

Pensávamos – íamos dizendo – mas a verdade é bem amarga.

Testemunharam-nos que há determinada médica da Caixa que há muito deveria estar em casa, porque talvez a sua conduta perante o doente que precisa de ser atendido não seja consentânea com a posição que ocupa. Assim, umas vezes falta... porque está doente; outras vezes falta... porque está de férias; outras vezes chega atrasada e mal disposta... e o doente é que «paga as favas» da sua indisposição; outras vezes vem conversadeira... e os «doentes que se seguem» não são atendidos, mesmo estando bastante doentes; se estes, perante tantas anomalias, recorrem aos serviços hospitalares de urgência... cai o «carmo e a trindade».

No meio de tudo isto, o doente é que acaba por não ser atendido ou é mal atendido; e se por casualidade pensa em mudar de médico... tire daí o sentido, porque não «há nada p'ra ninguém».

Francamente, o doente da Caixa, que precisa de ser auscultado, não tem culpa se, porventura, o Governo não paga o que é justo aos médicos. Eles – os doentes – é que pagam as suas contribuições que, juntamente com as da entidade patronal, não são nada baratas. E se – como ainda há pouco ouvimos na TV – agora são insuficientes, o que não cremos, já o foram mais do que suficientes, como sabemos, pois até davam para emprestar e não só.

Mais, entendemos que o doente deve ter o DIREITO de escolher o médico em quem confie, em vez de ser FORÇADO a ter de aceitar o médico que lhe impõem, isto é, a confiança deveria ser MÚTUA, para poder ser atendido como doente e como pessoa, e não como coisa.

Ora, o que entendemos sobre o nome pomposo de Médico de Família, é que deveria ser uma espécie de pessoa atenta à família que lhe está distribuída, o que não é o caso.

Temos ouvido inúmeras queixas. Há pessoas que até gostariam de fazer exposições sobre o que ali (no posto médico) se passa com a tal «médica de família».

Podemos, porém, informar que, no nosso caso pessoal, praticamente não há razões de queixa, mas outro tanto não sucede com alguns dos nossos familiares, que têm razões de sobra para estarem insatisfeitos com a sua médica de família (como são chamados).

Por isso, por agora, não «alinhamos» em exposições, nem sequer denunciarmos o nome. Fálho-emos sim, se continuarmos a ser pressionados e se se verificarem razões concretas para isso.

Se a licenciatura médica não era a vocação certa, então essa licenciada deveria seguir noutra direcção, cedendo o lugar de Médico de Família a outro colega mais vocacionado.

Assim é que não estamos de acordo.

JOVENS EM ACTIVIDADE

No seio do Rotary Club de Espinho nasceu, recentemente, outro Club juvenil – o INTERACT CLUB DE ESPINHO – e de tal maneira «irrequieto», que se lançou imediatamente a uma actividade que, em Espinho, tem raízes profundas – o Teatro.

Como nos disse um dos seus elementos, «... o objectivo do Club é promover, dentro perante os mais jovens, uma actividade de mente sadia, objectivada no sentido de procurar sempre o BEM a favor dos que carecem».

Assim, o nóvel Club, vai já fazer um espectáculo teatral, no Casino de Espinho, no dia 18 de FEVEREIRO corrente, cuja receita vai reverter a favor do Lar da Terceira Idade.

No dizer daquele jovem, «... nada melhor do que os jovens dos 14 aos 20 anos ajudarem os menos jovens».

Para já, o espectáculo não é interpretado pelos «nossos jovens», mas sim por alunos da Escola Soares dos Reis, do Porto, e terá por título «TRILOGIA IONESCO». Os bilhetes, ao módico preço de Esc. 500\$00, poderão ser procurados no Casino, no Lar da terceira Idade ou no Salão Paroquial de Espinho.

Pela nossa parte, auguramos que este Grupo não seja «mais um», mas que venha para ficar e distribuir o BEM.

Observador Z

TASCA PIROLITO (37)

Querido Speakeasy,

Espero que estejas bem de saúde. Desculpa mais uma vez não te responder mais depressa. Tens razão em queixar-te porque, coitado, foste para aí sozinho, ainda conheces pouca gente e achas que a gente devia escrever-te mais vezes. Pois olha que aqui ninguém se esqueceu de ti. As tuas cartinhas são lidas muitas vezes. Às vezes dou-as a ler às vizinhas, que elas são como se fossem da família e querem o teu melhor. Achei piada ao que me contaste da política daí que tu tens seguido na televisão. Tu dizes que até parece as primárias daqui, com os candidatos de um partido a aparecer duas e três vezes por dia a dizer que

são os melhores. Mas diz-me uma coisa: aí agora há primárias como aqui? Cá não soubemos de nada. Pelo menos os canais de televisão não disseram nada e tu bem sabes quantos canais temos aqui, não é como aí. Mas se é assim, a nossa rica América é que tem razão.

Além disso, os da televisão sabem-natoda. Aproveitam, como bem sabes, as primárias e de cinco em cinco minutos passam reclamos. Sabes que uma marca de laranja teve a lata de se gabar de ter feito não sei quantos biliões de dólares de vendas da dita laranja durante as últimas primárias!? Aí também estão a fazer reclamos assim? Conta-me mais coisas sobre esse PLEC,

processo de laranjação em curso. Na tua última carta pareceste muito pouco animado, falaste de ratos a abandonar o navio que ía ao fundo, mas eu não percebi muito bem onde querias chegar.

De qualquer maneira, não vale a pena arreliares-te com aquilo a que chamas intoxicação da televisão portuguesa. Porque aqui há muitos canais, mas é tudo uma grande ilusão. Dão todos a mesma coisa, boxe, westerns, talk shows, sit coms, uma bodega que às vezes o melhor é desligar o aparelho. Mas essa intoxicação da laranja, como tu dizes, talvez não seja tão má como a que agora estamos a sofrer. Imagina termos que aguentar, de manhã à noite, o julgamento do Simpson, aquele preto que apanhou a mulher com o amante na cama e matou os dois.

Sinceramente, acho que apesar de tudo, parece que por aí há mais bom senso, apesar de, como tu dizes na tua carta, alguns jornalistas acharem piada ao julgamento do Simpson e tentarem impingir isso por aí, quando ele nunca foi sequer jogar uma única vez a Portugal. Ninguém o conhece aí mas têm que o aturar, também não sei onde está o interesse.

Bem, tenho que ficar por aqui, que isto está a ficar longo. Continuação de boa saúde e muito sucesso no teu trabalho são os nossos melhores votos. Quando é que vens cá passar uma semana, pelo menos?

Saudades da tua
Bizantina

CARTÓRIO NOTARIAL DE ESPINHO

Notário: Dr. DOMINGOS ANTÓNIO DE SOUSA FERREIRA

JUSTIFICAÇÃO

CERTIFICO narrativamente, para efeitos de publicação, que neste Cartório Notarial e no livro de notas para escrituras diversas n.º 129-A de folhas 94 v.º a folhas 95 v.º, se encontra exarada uma escritura de justificação notarial, outorgada em 2/2/1995, na qual, MANUEL FERREIRA VALENTE e mulher BELMIRA FERREIRA BRAGA VALENTE, casados em comunhão de adquiridos, naturais de Anta, Espinho, onde moram na Rua do Pinhal, n.º 296-A, se declararam donos, com exclusão de outrem do prédio a seguir identificado, por o possuírem há mais de 20 anos, pacífica, contínua e publicamente, pelo que adquiriram esse prédio por usucapião.

PRÉDIO

prédio urbano de habitação, com as áreas coberta de cento e trinta e quatro metros quadrados e descoberta de duzentos e quarenta e três metros quadrados, sito na referida rua do Pinhal, n.º 296-A, inscrito na matriz, em nome do justificante, sob o artigo 2.818.º, com o valor tributável de SEIS MIL QUATROCENTOS E OITENTA CONTOS, não descrito nas Conservatórias do Registo Predial de Espinho e Santa Maria da Feira e a que atribuem o valor de SEIS MIL E QUINHENTOS CONTOS.

Está conforme o original.
Espinho e Cartório Notarial, 2 de Fevereiro de 1995.

A Escriturária Superior,
a) *llegível*

Espinho Vareiro n.º 774 95/02/21



ASSOCIAÇÃO HUMANITÁRIA DOS BOMBEIROS VOLUNTÁRIOS ESPINHENSES

ASSEMBLEIA GERAL ORDINÁRIA CONVOCATÓRIA

Nos termos do disposto no art.º 22.º dos ESTATUTOS na redacção que lhe foi dada em reunião da Assembleia Geral de 28 de Outubro de 1954 convoco à Assembleia Geral Ordinária para reunir nas nossas instalações no próximo dia 24 de Fevereiro de 1995, pelas 21 h e com a seguinte:

ORDEM DE TRABALHOS

1 - Leitura da Acta da última Assembleia.
2 - Apreciação e votação do relatório e Contas da Gerência e parecer do Conselho Fiscal.

3 - Apreciação de outros quaisquer assuntos de interesse da Associação.

Nos termos legais e estatutários se não estiver presente a maioria dos Associados, a Assembleia principiará uma hora depois, em segunda convocação, com qualquer número.

ESPINHO, 03 de Fevereiro de 1995.

O PRESIDENTE DA ASSEMBLEIA GERAL

a) Rui Manuel Figueiredo Abrantes

Espinho Vareiro n.º 774 95/02/21

Alcino Alves de Sá

σ MANUFACTURA DE ALUMÍNIO, COBRE E LATÃO
σ LOUÇAS — BRINQUEDOS — ADORNOS
σ FUNDIÇÃO DE COLHERES
σ ANILHAS PARA CABOS DE PINCÉIS DE BARBA

GUETIM — TELEFONE: 720136 — ESPINHO

Ágata

* CALÇADO PARA HOMEM *

MALAS - CARTEIRAS - BIJUTARIAS
ARTIGOS DE VIAGEM - MARROQUINARIA

Rua 14, n.º 750 - Telef.: 725 633 - 4500 ESPINHO

Fábrica Portuguesa de ETIQUETAS, L. da

Rua 20 - Zona Industrial - Apartado 121
4502 ESPINHO CODEX - PORTUGAL
Telef.: 721567 - Telex 27793 FPE P



QUALIDADE EM ETIQUETAS

ETIQUETAS EM ROLOS E PLANOS

EM PAPÉIS AUTO ADESIVOS COM E SEM RELEVO
IMPRESSÃO EM VÁRIAS CORES E FORMATOS
ETIQUETAS PARA EMPACOTAMENTO DE CHÁ

Etiquetas para Companhias Aéreas

ESPECIALIDADE EM CAFÉ λ FÁBRICA DE TORREFAÇÃO PRÓPRIA
λ GRANDE SORTIDO DE BEBIDAS NACIONAIS E ESTRANGEIRAS

Casa ALVES RIBEIRO

VALDEMAR NEVES ALVES RIBEIRO

RUA 19 N.º 294 — TEL. 720075 — APARTADO 128 — 4502 ESPINHO



CLÍNICA FISIÁTRICA S. PEDRO, L. DA

MEDICINA FÍSICA E REABILITAÇÃO

Rua 8, N.º 681 - Telef.: 724714 - 4500 ESPINHO

Acordo com as entidades:

.ADMG
.SAMS
.C. G. Dep.
.SEGUROS
.ACASA
.EDP
.SSMJ
.TELECOMPORT.
.PARTICULARES

ISMAEL BEIRÃO

(MÉDICO ESPECIALISTA)

LIANA PEREIRA

(FISIOTERAPEUTA)

Casimiro de Andrade Nelso Alves Reis

MÉDICOS DENTISTAS

CONSULTÓRIO: RUA 22, N.º 487-1.º (JUNTO À CÂMARA)

TELEFONE 724909 — ESPINHO

VENDE-SE

T1

RUA 29, N.º 1465-3.º
Fr., ANTA-ESPINHO

TELEFONE: 72 53 36
DAS 12 ÀS 18 HORAS

ECOGRAFIA

Nelson de Oliveira

Médico Especialista

Policlínica de Espinho

R. 33 n.º 408

ESPINHO

T. 722111 - 723398 - 720190

A sua
CARTA DE CONDUÇÃO
ESTÁ VÁLIDA ?...

A DESPORTIVA
Escola de Condução

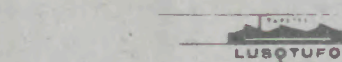

Indústrias Têxteis
Irmãos Rolas, S. A.

LUSOTUFO

TAPETES
CARPETES
ALCATIFAS

Apartado 32 — CORTEGAÇA Telex 22243 ROLAS P — Teleg. LUSOTUFO
Portugal Telephone: 751760 Fax: 751164

MEMORANDUM

Por: J.D.



PELO ORFEÃO DE ESPINHO ALTERAÇÃO DOS ESTATUTOS

Conforme tinha sido anunciado, realizou-se no passado dia 3 (sexta-feira), no Salão Nobre dos Bombeiros Voluntários Espinhenses, uma A.G.E. para análise, discussão e alteração dos Estatutos, da qual resultou o seguinte trabalho:

Art.º 1.º – Onde dizia: «... Vila de Espinho», passou a dizer: «... Espinho» ficando assim este artigo:

Art.º 1.º – Foi reorganizada em Espinho, em 10 de Maio de 1949, uma agremiação de carácter artístico e recreativo e de duração ilimitada, denominada ORFEÃO DE ESPINHO.

Art.º 2.º – Onde dizia: «... grupo coral, musical e cénico...» passou a dizer: «... grupos corais, coreográficos, musical, cénico e outros julgados necessários à Colectividade».

E ainda «... Vila de Espinho» passou para «Espinho», ficando o corpo deste artigo a ter a seguinte redacção:

Art.º 2.º – O Orfeão de Espinho tem por fim criar e manter grupos corais, coreográficos, musical, cénico e outros julgados necessários à Colectividade, empregando a sua iniciativa e influência no desenvolvimento de empreendimentos culturais e beneficentes, promovendo a realização de obras de carácter social ou outras que possam alargar a utilidade da sua existência e o engrandecimento de Espinho.

Art.º 7.º – Foi reposta a Categoria de EXECUTANTE, pelo que foi criada a alínea d) – Executante.

Art.º 8.º – Foi recreado este artigo, que ficou com a seguinte redacção:

Art.º 8.º – Os Executantes são aqueles que fazem parte dos grupos corais, coreográficos, musical, cénico ou outros que o Orfeão de Espinho tenha em actividade e, por isso, pagam uma quota reduzida.

Art.º 9.º – Onde dizia: «... A quota mínima mensal para os Sócios efectivos passará a ser de 50\$00, a partir de Janeiro do corrente ano» passou a dizer: «... A quota mínima mensal será a que for estabelecida em Assembleia Geral, mesmo Ordinária».

Quanto à 1.ª parte deste artigo não sofreu alteração, pelo que a sua redacção mantém-se.

Art.º 12.º – Foi alterado o corpo deste artigo, que ficou como segue: Os Sócios Efectivos, Beneméritos e Honorários, bem como os Executantes, tem direito:

No n.º 2.º, substituiu-se «... mediante o pagamento de 200\$00, por cada», por: «... mediante o pagamento da taxa estabelecida em A.G.»

Criou-se o n.º 10.º com a seguinte redacção: «Os Executantes têm direito a tomar parte nas Assembleias Gerais e a votar e ser votados».

Art.º 14.º – Rectificou-se um lapso das A.G.E. anteriores, que tinham eliminado o n.º 10.º, do art.º 12.º, acrescentando a possibilidade dos sócios constantes do mesmo artigo poderem beneficiar do direito de requerer certidões do livro de Actas, nos termos do n.º 2.º do mesmo artigo.

Assim, a sua redacção passou a ser:

Art.º 14.º – Os Sócios Beneméritos e Honorários gozam dos direitos consignados nos n.ºs 1.º, 3.º, 4.º, 5.º, 7.º e 8.º do art.º 12.º, a requerer certidões nos termos do n.º 2.º do mesmo artigo, podendo votar mas não ser votados nas Assembleias Gerais.

Art.º 32.º – Substituiu-se praticamente todo este Art.º, que passou a ter a seguinte redacção:

Art.º 32.º – A Direcção é composta, no mínimo, por 9 membros efectivos.

§ 1.º – São membros efectivos o Presidente, 1.º e 2.º Secretários, Tesoureiro e 4 Vogais.

§ 2.º – O número de Suplentes da Direcção pode variar entre 2 e 4 elementos.

Art.º 33.º – Foi alterado de «...6» para «5 membros».

Art.º 34.º – Foi acrescentado um § único, com a seguinte redacção: § único – As reuniões de Direcção só terão validade se estiverem presentes, pelo menos, metade e mais um dos elementos efectivos.

Art.º 56.º – Foi eliminada a alínea a).

Art.º 58.º – § único – Foi substituído, na parte em que diz: «... será dado o destino afixado no Art.º 443.º do Código Administrativo», por: «... será entregue à Autarquia, que ficará fiel depositária até ao dia em que uma Comissão de Ressurgimento do Orfeão de Espinho volte a actuar a Colectividade».

O ORFEÃO DE ESPINHO FAZ 84 ANOS

Foi no dia 11.02.1911 que um grupo de jovens, daquele tempo, pertencentes ao Grémio dos Imparciais, liberados pelo Dr. Fernando Matos que, em Coimbra tinha sido «picado pelo bichinho» polifónico, começaram a trautear umas canções, até que resolveram criar um Grupo, a que foi dado o nome de ORFEÃO DE ESPINHO.

Mais tarde, o génio musical de Fausto Neves, aliado a tantos outros génios daquele tempo, no campo das letras – Carlos de Moraes, Alberto Barbosa (Beka), João do Norte e outros – elevam ao mais alto

o nome de Espinho através do seu ORFEÃO. Mas tal como um barco na crista das ondas, agora no alto, depois quasi no abismo, mas LUTANDO SEMPRE, assim tem sido a «Vida» deste jovem de 84 anos.

Passados 84 anos, os Orfeonistas de Hoje não esquecem o esforço, a tenacidade, o brio daqueles que Ontem ajudaram a «construir» a Colectividade mais antiga, no campo da Cultura, de ESPINHO.

Assim, no SÁBADO, DIA 11, PELAS 16 HORAS far-se-à uma Sessão Solene, comemorativa do Acto, no Salão Nobre dos B. V.

Espinhenses, esperando-se a presença do maior número de associados da Colectividade, bem como das forças vivas do Concelho.

No domingo, depois da MISSA DAS 11 HORAS, com coralistas integrados no Grupo Litúrgico do Canto da mesma Missa, far-se-à a costurada ROMAGEM AO CEMITÉRIO, onde será depositada uma Coroa de flores, em homenagem a TODOS OS SÓCIOS FALECIDOS.

E, com estas cerimónias simples, mas sentidas, se fará a comemoração dos 84 ANOS DO ORFEÃO DE ESPINHO.

ESTÁ PARA BREVE A NOVA ESCOLA DE MÚSICA

O Professor Mário Neves oriundo de uma família de grandes tradições musicais, fundou em 1961 a Academia de Música. Passados 24 anos verificamos o sucesso espelhado nos cerca de 200 alunos; até porque segundo o vice-presidente da Académica, Alexandre Santos, «o ensino da música era uma actividade não muito generalizada e que agora faz já parte da Educação de um grande número de jovens, mas teremos que ter a consciência de que ainda há muito para fazer».

O amor a esta arte nasceu num prédio que posteriormente foi adaptada a escola. Com o passar do tempo foi-se degradando e «envelhecendo», o número de alunos

aumentou e conseqüentemente as necessidades também.

Surgiu assim, há 10 anos atrás a ideia de construir um edifício novo para a escola que proporcionará a tão desejada expansão de actividades, que infelizmente ainda não é viável.

Segundo Alexandre Santos este projecto «arrancou» de forma decisiva em 91 graças aos apoios prestados pela Câmara Municipal de Espinho que concretizou a cedência do terreno em 1993 e em 1994, inscreveu apoio financeiro para o efeito. Neste momento, decorrem negociações com o Governo através do Ministério da Administração Local, do Orçamento, do Território e

da Educação. Desde já se pode adiantar que a escola localizar-se-à em frente ao Ciclo Preparatório e provavelmente começará a ser construída em Outubro deste ano.

As instalações possibilitarão aos alunos um espaço pedagógico bastante bom; gabinetes de aulas individuais e colectivas; biblioteca e Auditeca; oficina de trabalho (sala de audições) e uma zona de convívio. Este projecto muito bom a nível arquitectónico, tem o intuito de por termo às lacunas existentes.

Esperamos assim, despertar o seu interesse por esta forma de arte, pois a música faz parte da vida.

David Moreira
Carla Martins

HÁ 85 ANOS

NOVO JORNAL

Consta que, dirigido pelo Sr. José Azevedo, vai aparecer brevemente um jornal que fará a política do Sr. Julio de Vilhena.

Ambos eram regeneradores dos mais retintos. Deixaram de o ser porque a chefia do Sr. Teixeira de

Sousa lhes desagradou? Seja assim ou não, é certo que os regeneradores andam todos ás dentadas e aos murros uns aos outros.

GAZETA DE ESPINHO
de 6 de Fevereiro 1910

CONSERVATÓRIA DO REGISTO COMERCIAL DE ESPINHO

«ACTIVA – ACADEMIA DE GINÁSTICA E MANUTENÇÃO, LIMITADA»

N.º de Matrícula 01031/941213; N.º de Identificação de pessoa colectiva: ...; N.º de Inscrição 01; N.º e data da apresentação Ap. 17/94.12.13.

Rosa Paula da Silva Maia, 2.ª Ajudante da Conservatória do Registo Comercial de Espinho, CERTIFICO que por José da Costa Abreu, c. na comunhão geral com Encarnação Oliveira Abreu; Leonardo Oliveira Abreu, solteiro e Ricardo Marx Passos de Andrade, solteiro, foi constituída a sociedade em epígrafe que se rege pelo seguinte contrato:

1.º

A sociedade adopta a denominação «ACTIVA – ACADEMIA DE GINÁSTICA E MANUTENÇÃO, L.DA», e terá a sua sede na Rua 62, número 127, cidade de Espinho.

2.º

O objecto social consiste em ginástica e manutenção.

3.º

O capital social, inteiramente realizado em dinheiro, é de QUATROCENTOS MIL ESCUDOS, dividido em três quotas uma de duzentos e vinte mil escudos do

sócio José Costa Abreu, uma de cem mil escudos do sócio Leonardo Oliveira Abreu e outra de oitenta mil escudos do sócio Ricardo Marx Passos Andrade.

4.º

A gerência da sociedade, remunerada ou não, conforme for deliberado em Assembleia Geral, fica afecta a todos os sócios, desde já nomeados gerentes.

§ Único – A sociedade obriga-se com a assinatura de três gerentes.

5.º

As Assembleias Gerais, para as quais a Lei não determine outras formalidades especiais, serão convocadas por carta registada, dirigida aos sócios, com quinze dias de antecedência.

Está conforme. Contém 2 folhas. Conservatória do Registo Comercial. Espinho, 13 de Dezembro de 1994

A Ajudante,
a) Ilegal

Espinho Vareiro n.º 774 95/02/21

DR. VITOR HUGO

MÉDICO DENTISTA

RUA 19 N.º 342-1.º SALA 4 — 4500 ESPINHO

CONFEITARIA PÁ VELHA

A Boa Confeitaria é aquela que oferece qualidade aos seus clientes...

A exigência do cliente faz-nos eficientes...

Especializada em Bolo-Rei, Pão-de-Ló e Bolo Folhado

SOMOS

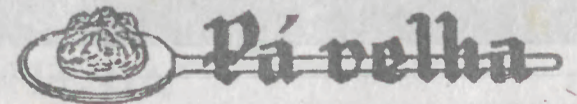

VISITE-NOS NO

Âng. das Ruas 16 e 23 – Telef.: 722514 – ESPINHO



Vila Real

Rua 16, n.º 688 – ESPINHO

A Qualidade e a Variedade da nossa gama de Artigos permite escolher melhor.

ESPERAMOS POR SI!

ESPINHO RECORRE À EUROPA PARA REDUZIR DÉFICE SOCIAL

A Câmara Municipal de Espinho apresentou à Comissão da Comunidade Europeia a candidatura para o alargamento do projecto integrado de desenvolvimento dos bairros da Marinha de Silvalde e outras zonas habitacionais degradadas.

A iniciativa, que visa a melhoria das condições de vida dos jovens desfavorecidos e a promoção da sua inserção económica, social, cultural e educativo, ascende a 170 mil contos.

Em causa estão cinco bairros onde se verifica uma marginalização dos grupos de população mais desfavorecidos e onde habitam mais de quatro mil pessoas, maioritariamente oriundas de pescadores, retornados das ex-colónias e ciganos.

Trata-se de uma população predominantemente jovem, em que mais de metade tem idade inferior a 25 anos, e em que a população activa trabalha

maioritariamente em tarefas indiferenciadas e sem qualquer qualificação profissional.

Para além do mais, 26 por cento da população não exerce actividade profissional, sendo constituída por domésticas, desempregados, reformados por invalidez e deficientes, enquanto os agregados familiares são numerosos, — cuja média é de 4,83 pessoas por família — o que condiciona fortemente as condições de habitação.

Por outro lado, numerosas famílias disfrutam de um rendimento «per capita» inferior a vinte contos, enquanto os níveis de escolaridade são extremamente baixos: cerca de 80 por cento dos jovens até aos 24 anos não possui sequer a escolaridade mínima obrigatória e a percentagem de analfabetismo neste escalão etário eleva-se a 30 por cento, enquanto se registam elevadíssimas taxas de in-

sucesso escolar. Naqueles bairros, grande parte das crianças permanece em casa ou na rua, semi-abandonadas a si próprias.

A Marinha de Silvalde apresenta graves carências infra-estruturais aos mais variados níveis que a autarquia está a tentar debelar.

Em conformidade com a situação verificada, os objectivos da Câmara de Espinho ao candidatar-se ao referido projecto comunitário apontam para a construção de habitações para arrendamento social, obras de conservação e melhoramento nas actuais casas de renda social, realojamento das famílias que vivem nos barracos a demolir, construção de espaços para ocupação dos tempos livres das crianças, arruamentos e pavimentação de ruas, e melhorias da iluminação pública, do saneamento e da recolha do lixo.

TRIBUNA DO LEITOR

A colaboração inserta nesta secção é da inteira responsabilidade de quem a subscrever e poderá não ser coincidente com a opinião do Jornal.

Do Senhor Presidente da Câmara recebemos a comunicação que abaixo transcrevemos na íntegra apesar de nos ter sido enviada para esclarecimento do Director.

Em referência ao texto publicado na página n.º 6 da vossa edição do dia 20 de Janeiro de 1995, subordinado ao título «Carta Aberta ao Presidente da Câmara Municipal de Espinho», cumpre-me esclarecer o seguinte:

1. Antes de o vosso leitor ter escrito uma carta à Câmara a denunciar a situação, já as obras tinham sido embargadas pelos Serviços de Fiscalização — mais precisamente no dia 6 de Janeiro — conforme cópia anexa.

2. A casa do leitor também está edificada clandestinamente, há alguns anos, numa zona que, embora urbanizável, ainda não tem os planos de pormenor aprovados.

3. Assim, o próprio leitor não põe em prática aquilo que preconiza, nomeadamente: «... Toda e qualquer Câmara Municipal deve impôr condições de segurança à construção de prédios urbanos, de sanida-

de, de estética, estabelecendo outros requisitos, como alinhamentos e obediência a planos de urbanização, por forma a alcançar a segurança, elegância, salubridade e prevenção de incêndios nas edificações».

4. A Câmara mantém-se atenta a esta e a outras situações, com o objectivo de, por um lado, guardar o cumprimento dos preceitos legais, e de, por outro, salvaguardar os direitos e os interesses dos munícipes, de quem espera, de resto, a maior colaboração no sentido de poder aprofundar uma acção humanizada e não administrativizada nem burocratizante.

Aproveito o ensejo, Sr. Director, para manifestar o testemunho da maior consideração e apreço.

Com os melhores cumprimentos.

O PRESIDENTE DA CÂMARA,
a) José Barbosa Mota

PARQUE INFANTIL ESTÁ A SER MELHORADO



O recinto Infantil do Parque João de Deus está a passar por total renovação feita de acordo com as regras de segurança em vigor para estes recintos.

A área utilizada foi aumentada para o dobro e todos os aparelhos a ser utilizados são novos.

Como novidade um xadrês gigante para ser utilizado com peças a condizer.



DITOS & FACTOS

Os homens estão cada vez mais estéreis. O alerta surgiu de um grupo de especialistas, reunidos em Copenhaga, à porta fechada, que consideraram ser este um problema que poderá ter consequências catastróficas para a demografia e alertam para a influência nefasta dos químicos.
(D. Notícias, 95.01.31)

A nossa cidade serviu de palco à passagem do testemunho do Secretário Geral da UGT

Torres Couto a João Proença.

O Planeta Terra alberga a maior geração de pobres da História. Nunca como hoje houve tantos ricos e tantos pobres.
(D. Notícias, 95.01.29)

A explosão do foguetão chinês «longa marcha» ocorrida no dia 26 de Janeiro findo, causou a morte a seis pessoas e feriu 23.

Ao fim de 10 anos de cavaquismo o peso da despesa pública no produto interno bruto aumentou de 46% para 53%!
(Público, 95.01.29)

Será que o Senhor Presidente da República Dr. Mário Soares, visitará o conselho de Espinho, antes do termo do seu mandato?

Uma simples análise ao sangue pode ser suficiente para detectar precocemente o cancro da próstata. Se tem mais de 50 anos, não hesite em fazê-la.

A sobrevivência de cada país passa por aumentar cada vez mais o nível técnico e tecnológico dos produtos que sabe fazer melhor.
(D. Notícias, 95.01.27)

Os juristas que representam os doentes não hemofílicos infectados com o vírus da Sida em hospitais públicos vão tentar demonstrar a responsabilidade objectiva do Estado nesta matéria com recurso a um decreto-lei...
(Público, 95.01.29)

Só no Porto, as dívidas da Administração Regional de Saúde do Norte, segundo disse o seu director, ascendem a 8,8 milhões de contos!

«Descalbro das pescas nacionais» — os responsáveis pelo sector, em vez de reformularem e recentram a política pesqueira nacional na parcela da frota que actua em águas

mais próximas, promovendo a sua modernização e eficácia operativa...

... lançaram-se numa cruzada irrealista e suicida de construção de «elefantes brancos» que jamais teriam oportunidades de pesca suficientes para a sua rentabilização.
(Público Económico, 95.01.30)

A Mário Neves, — prosa de seu Pai: — «Ei-los, aos Vareiros da minha terra, cantando, alegremente esquecidos já do esforço hercúleo com que domaram o Oceano, na luta, infatigável e rude, que lhes dá o pão bem ganho de cada dia».
(Fausto Neves)