BIBLIOTECA MUNICIPAL
DE ESPINHO
N.º
/ /

SEMANÁRIO

MARÉ VIVA

DIRECTOR: CARLOS MORAIS GAIO | ANO XVI - N.º 774 | PORTE PAGO | ESPINHO | 23-07-92 | PREÇO: 55$00 (IVA Incluído)

ESPINHO VAI TER UMA MATERNIDADE

É verdade. No almoço comemorativo dos 55 anos da Misericórdia e 7 do Lar da Terceira Idade, realizado no passado sábado, dia 18, foi anunciado o alargamento das actuais instalações do Lar e a construção de uma Maternidade.

Se a notícia da ampliação do Lar é motivo de satisfação, o projecto da Maternidade suscita ainda maior alegria. Lembremos a obrigação de os "Espinhenses" terem de nascer fora de Espinho...

O novo edifício destinado a Lar, que funcionará perpendicularmente à rua e afastado do actualmente existente, ficará, no entanto, ligado a este por uma lage de união que formará um pátio interno ao nível da rua. No sector destinado a Maternidade, situar-se-ão os serviços de atendimento público. A secção de enfermagem, a sala de partos e bloco operatório ficarão localizados nos primeiro e segundo andares, voltados para a rua e, no último piso, propõe-se a localização da Maternidade.

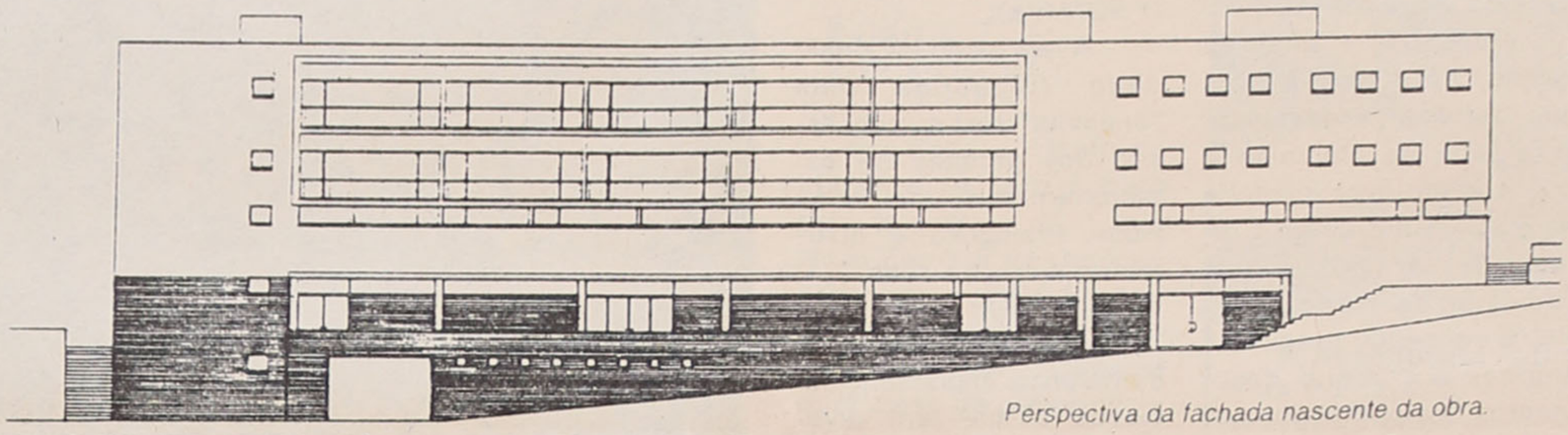

Perspectiva da fachada nascente da obra.

De novo, temos também neste alargamento um Sector de Profundos (doentes acamados), um Sector Terminal (doentes em fim de vida) e um Auditório, com 120 lugares de lotação, palco e cabine de projecção, que terá com o jardim de inverno uma relação privilegiada.

Durante o almoço, falaram o Dr. Amadeu Morais, provedor da Misericórdia, e o Arq.º Nuno Lacerda Lopes, que fez a apresentação do ante-projecto. Procedeu-se ainda à entrega de um diploma e medalha ao mesário José Domingos Oliveira pelos seus bons serviços e pela sua dedicação (trata-se, na verdade, de uma entrega total e desinteressada), sendo também distinguida a Dr.ª Filomena Pinto pelos serviços prestados e pela sua oferta de uma ambulância para o Lar. Enfim, uma bela festa de aniversário, com prendas justas e um projecto que vai enriquecer a nossa terra e torná-la melhor.

Jovens têm piscinas mais baratas Pg. 3

Meninas do Andebol na I Divisão Pg. 7

TIGRES GANHARAM A TAÇA RIBEIRO DOS REIS HÁ 25 ANOS

Os vencedores da final de 27/7/67, da esquerda para a direita: • em pé - Manuel Dias (Mandrongo), Joaquim Silva, Ribeirinho, Massas, Gomes, Alcobia e Arnaldo; • primeiro plano - Daniel (Lázinha), Jardim, Capitão-Mor, Bouçon e Luciano.

A conquista da Taça Ribeiro dos Reis, uma prova federativa dos anos sessenta feita em final de época para rodar as reservas, poderia não ter muita importância passado um quarto de século, caso não constituísse um momento de viragem no futebol espinhense.

Para várias gerações, aquela vitória numa final em que o adversário usufruía de grande prestígio no escalão maior, foi o primeiro encontro com a esperança. Era a história de David e Golias passada para o domínio do futebol e prova de que os tigres também eram capazes de altos feitos.

A alegria extravasou para as ruas e a nossa memória ganhou outros heróis. Um grupo de bravos comandados por Artur Quaresma passaram a ter direito a caixilho e parede de honra.

Vinte e cinco anos depois, alguns juntaram-se para confraternizar e voltaram a tocar na bola. O "Maré Viva" foi até lá ouvir recordações e tirou do baú páginas de jornais velhos. Que estão, umas e outras, lá nas centrais à sua espera...

Pgs. 4/5

Telefones ☎

ESPINHO

Hospital.....72 1141
C. Saúde.....721167
Ambulatório.....720664
Farm. Santos.....720331
Farm. Paiva.....720250
Farm. Higiene.....720320
G. Farmácia.....720092
PSP.....720038
GNR.....720035
CP.....720087
Tribunal.....722351
Bibl. Municipal.....720698
B.V. Espinho.....720005
B.V. Espinhenses....720042
CTT.....720335
Registo Civil.....720599
J.F. Espinho.....724418
C.M.E.....720020
Rep. Finanças.....720750
R. Táxis C. Verde...720118
R. Táxis Unidos.....722232
Táxis Verdemar.....723500
Táxis (Câmara).....723167
"Maré Viva".....721621

ANTA

J. Freguesia.....726453
U. Saúde.....725810
Farmácia.....721109

PARAMOS

J. Freguesia.....722710
U. Saúde.....725001
Farmácia.....726388
Reg. Engenharia...722023

GUETIM

J. Freguesia.....724226

SILVALDE

J. Freguesia.....724018
U. Saúde Silvald.º..723642
U. Saúde Mar.º.....723101
Farmácia.....720278

ASSEMBLEIA MUNICIPAL

Cumprida a rotina de seis reuniões por sessão ordinária, ainda que prolongando os trabalhos até de madrugada (acabando com o mito de que Ferreira de Campos interrompe sempre à meia-noite), a Assembleia Municipal entrou de férias, após ter aprovado a tabela de taxas (com algumas alterações significativas) e uma série de recomendações, a reafirmar que continua atenta e activa no seu papel de grande plenário que debate os problemas e anseios de Espinho.

Nesta ponta final da sessão de Junho, haverá que destacar a desabrida actividade de Carvalho e Sá, a inalterável quietude do PSD, o humor de Correia de Araújo, a capacidade de resposta do PS (a conseguir reagir aos ataques e a alterar documentos dos outros grupos) e o papel decisivo da CDU na actualização da tabela de taxas, demonstrando grande sentido de oportunidade.

SEMPRE POR UNANIMIDADE

Sem caírmos em descrições excessivas, nem nos atermos aos pormenores dos debates, haverá que registar uma série de recomendações merecedoras da unanimidade dos vogais:

- A preocupação de um programa de iniciativas complementares, em colaboração com as Juntas de Freguesia e as colectividades, de forma a ser possível dinamizar os festejos a Nossa Senhora da Ajuda (PS);

- A intimação do empreiteiro responsável pelas obras de ampliação do cemitério de Anta e a implantação de estruturas de apoio (PSD/Anta);

- A elaboração dum plano de recuperação urbanística para o lugar de Além-do-Rio (Anta) onde imperam as construções clandestinas (PSD/Anta);

- A reposição da legalidade (requerida pela "enésima" vez) na concessão dos parques de estacionamento junto ao Hotel Praiagolfe e quarteirão entre as ruas 2-4-19-21 (CDU);

- A revisão do sistema semafórico implantado na cidade e que tem revelado graves deficiências (CDS).

NÃO À PASSIVIDADE

Terá sido desta forma que a CDU respondeu à proposta de tabela de taxas, fazendo aprovar uma série de alterações sem quaisquer discordâncias por parte das outras forças políticas, inclusivé do PSD. Assim, a posição da Câmara Municipal foi contrariada nos seguintes aspectos:

- Aumento em maior percentagem das taxas relativas à utilização da via pública por motivos comerciais e outros, instalações de rampas para acesso a garagens, exploração de estabelecimentos comerciais de produtos alimentares, estacionamento e aparcamento de veículos;

- Congelamento das taxas inerentes ao abastecimento de água (aluguer e reaferição de contadores, ensaios de canalizações e ligações à rede pública).

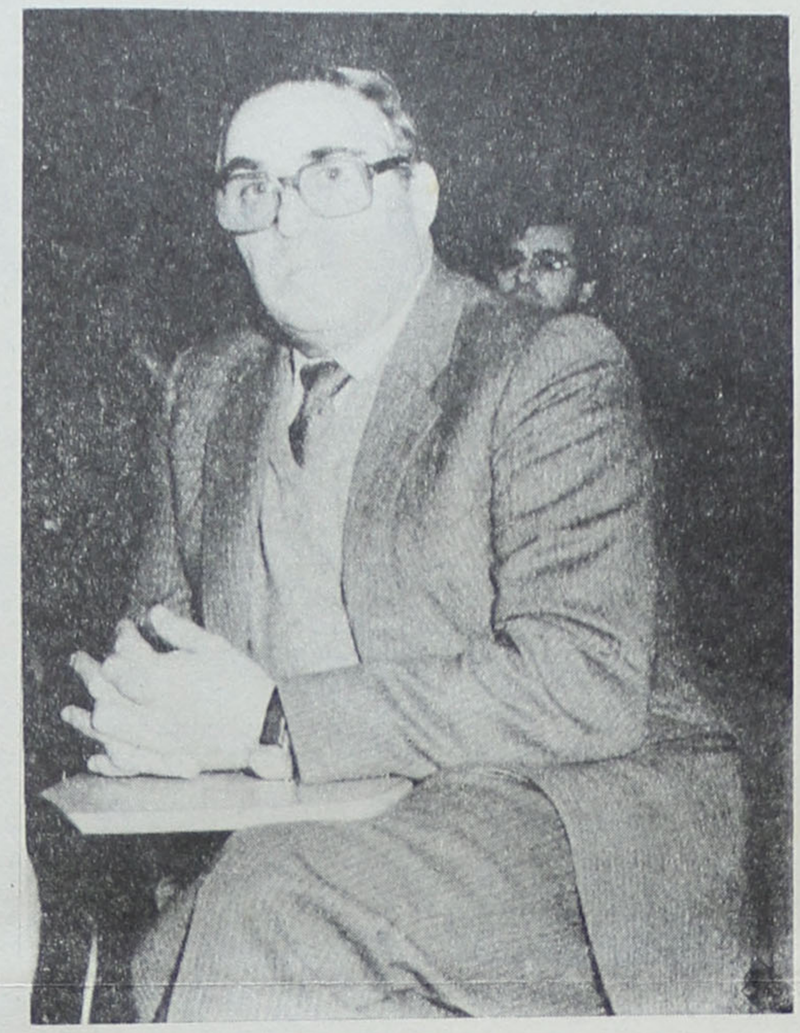

Manuel Faria trouxe a plenário problemas da sua freguesia, nomeadamente a construção clandestina e o cemitério.

A PISCINA DA DISCÓRDIA

Quanto às taxas da Piscina é que a discussão meteu água pela barba. A Câmara pretendia aumentos substanciais para responder aos custos de exploração. O CDS defendia a sua manutenção até à remodelação das instalações, em situação de manifesta degradação no que respeita à Solário Atlântico. A CDU pretendia taxas um pouco inferiores às propostas pelo executivo. O PSD boiava no silêncio e o PS viu-se forçado a pedir intervalo para concertar posições. No regresso, os socia- ☞

diálogos

- Carvalho e Sá: "Tenho direito a ser diferente. Tenho direito a ser polémico".

- Correia de Araújo: "O sr. Carvalho e Sá é o Alberto João Jardim de Paramos".

- António Lacerda: "Como é que o CDS pode falar em coerência, perante os comportamentos do seu vereador no executivo?".

- Correia de Araújo: "Já disse aqui que o sr. José Fonseca é o Fernando Cabral de Espinho".

- Jorge Carvalho: "É natural que Romeu Vitó tenha deixado de vir à Assembleia. Confrontado com a presença de Rolando de Sousa, o grupo do PS vê-se obrigado a votar favoravelmente".

- Rolando de Sousa: "Nunca pedi ao grupo do Partido Socialista para seguir a minha opinião. O grupo do PS nesta Assembleia procede como acha mais adequado, como eu na Câmara tomo as posições que considero mais convenientes".

Farmácias

Quinta, 23.....Santos
Sexta, 24.....Paiva
Sábado, 25.....Higiene
Domingo, 26.....G. Farm.
Segunda, 27.....Teixeira
Terça, 28.....Santos
Quarta, 29.....Paiva

EXPLICAÇÕES
Época de Exames e Férias
Ciências da Natureza
Biologia - 8.º ao 12.º
Contactar:
Tel. 724611 (10H - 19H)

FONSECA
TECIDOS
MODAS
Rua 19 n.º 275 - Tel. 720413
ESPINHO

Milton Pinho
Glória Rodrigues
SOLICITADORES
Rua 28 n.º 583 - R/C
Telef. 720584
ESPINHO

José Domingues Pereira
TÉCNICO DE CONTAS
Escritório: Rua 12 n.º 780
Telef. 7310361
4500 ESPINHO

A MODELAR
Ervanário
Produtos dietéticos
Aviamento rápido de receitas de óculos com desconto das Caixas de Previdência
R. 16 Merc. Municipal
Telef. 723068 - ESPINHO

A VARINA
Especialidades: Arroz de Marisco, Lulas, Caldeirada, Bacalhau, Rojões e as famosas Papas de Sarrabulho
SERVIMOS PARA FORA
Rua 2 n.º 1269 - ESPINHO
Telefone 724630

Rui Abrantes
ADVOGADO
Rua 18 n.º 582 - 1.º esq.
Sala 3 - Telef. 723811
ESPINHO

CASA MARRETA
Caldeirada e Cataplanas de Peixe
Cataplanas de Tamboril
Açorda e Arroz de Marisco
ACEITAM-SE ENCOMENDAS PARA FORA
Pedro Silva Lopes
Rua 2 N.º 1355/1361 - Tel. 720091
4500 ESPINHO Portugal

ALFAIATARIA MANO
JOSÉ RICARDO MANO
Executa com perfeição todo o serviço para Homem, Senhora e Criança.
Rua 30, n.º 731 - ESPINHO
☎ 721823

RAIOS X
Nelson de Oliveira
Médico Especialista
Policlínica de Espinho
R. 33 n.º 408
ESPINHO
T. 722111 - 723398 - 720190

TAXAS E RECOMENDAÇÕES

☞ listas defenderam a tabela da Câmara, sugerindo que a CDU alterasse a sua proposta de fixar escalões etários menos onerados até aos 18 anos, estendendo essa regalia às três piscinas municipais, o que mereceu a concordância dos vogais comunistas e a aprovação da Assembleia.

No entanto, os socialistas ficaram isolados na recomendação complementar à Câmara para proceder a revisões anuais das tabelas de taxas e fundamentar (sempre que possível) os aumentos em estudos económicos. O CDS e a CDU acharam que era uma manobra para emendar a mão pelo facto de terem aprovado a proposta da Câmara, acusaram o PS de hipocrisia e votaram contra. O PSD, embora mergulhado no silêncio, também votou contra.

A PRAIA DE PARAMOS

Quem não se cala, e está no seu legítimo direito, é Carvalho e Sá. Desta feita, pretendia que a Câmara esgotasse todas as possibilidades técnicas e financeiras para a construção de uma passagem subterrânea de acesso à praia de Paramos e canalizasse as verbas libertadas pelo abandono do projecto do Golf para a construção de apoio à praia.

A oposição foi unânime em levantar reservas a estas pretensões. As condições freáticas do terreno não facilitam a implementação da passagem e o desvio de verbas das contrapartidas para outras aplicações é impensável. Além disso, foi criticado o crescimento desordenado desta zona e reclamada a necessidade em resolver o problema. O PSD tentou, timidamente, suavizar o texto do seu presidente de Junta, mas não conseguiu convencer ninguém.

Foi, mais uma vez, o PS que deu a volta ao texto e fez aprovar, por unanimidade, uma recomendação mais global sobre a praia de Paramos, no sentido de que a Câmara inclua no plano do próximo ano um projecto de comunicação viária com a praia, enquadrado no sistema ecológico da zona, e que sejam adoptadas medidas de ordenamento no quadro das orientações traçadas pelo PDM.

VISITA DE ESTUDO

Esgotada a ordem de trabalhos, e sem público para intervir, o que levou Ferreira de Campos a ironizar (**"Será que um dos senhores motoristas da Câmara quer usar da palavra?"**), os vogais entraram de férias.

No entanto, vão, no próximo dia 25, a convite do executivo, visitar uma série de obras em curso no concelho, tendo Correia de Araújo perguntado:

"E a Brunoy, não vamos?".

A Assembleia aumentou as taxas relativas à ocupação da via pública por motivos comerciais.

AS PISCINAS DA JUVENTUDE

A Assembleia introduziu uma medida inovadora no espírito da tabela de taxas das piscinas, criando preços especiais para a faixa etária compreendida entre os 5 e os 18 anos:

Piscina	Entr.ª simples	Série
Solário Atlântico	100$00	2.000$00 (mês)
Municipal (ex- Solverde)	400$00	3.000$00 (8 entradas)
Balneário Marinho	150$00	1.500$00 (12 entradas)

COMITIVA DE BRUNOY EM ESPINHO

Afinal, a história da geminação com a cidade francesa que fica perto de Paris sempre vai para a frente. Há tempos, uma delegação de membros do nosso executivo esteve lá a tomar pulso. Agora é a vez do "maire" de Brunoy vir até Espinho, com a sua comitiva, no próximo sábado, dia 25. Às 18 horas, na Câmara Municipal.

Não há descontos para ninguém!

A MOVIJOVEM solicitou à Câmara a concessão de vantagem e redução aos portadores do Cartão Jovem que venham a querer utilizar serviços e infraestruturas nas áreas cultural, desportiva, recreativa ou qualquer outra que a autarquia possa disponibilizar.

A Câmara diz que não tem possibilidade legal para satisfazer o pedido. Será que não?

Fénix ®
ALUGUER DE AUTOMÓVEIS
SEM CONDUTOR * CONDIÇÕES ESPECIAIS A EMPRESAS E EMIGRANTES
☎(02) 7311080 / 1 / 2 - Rua 26 n.º 259 - Espinho

OURIVESARIA CONFIANÇA
100 ANOS
1890 — 1990
Joalharia
Ouro
Prata
Relógios de Pulso e Bolso
Relógios de Mesa e Parede
RUA 19 - 4500 ESPINHO

RIFAS DA NASCENTE

5ª SEMANA 12/06/92

405 ALEXANDRE ALBERTO S. OLIVEIRA ..... 25.000$00
723 JOAQUIM PATELA ..... 4.000$00
488 GIL ALBERTO NEVES ..... 2.000$00
005 G.A.N. ..... 600$00
105 DÁRIO CAPELA ..... 600$00
205 GINA ANTÓNIA NOBRE ..... 600$00
305 GERALDO ANTUNES NUNES ..... 600$00
505 CASA ROMEU ..... 600$00
605 GERMANO AURÉLIO NASCIMENTO ..... 600$00
705 RETAURANTE "O RETORNADO" ..... 600$00
805 ALVARO VIEIRA ..... 600$00
905 RESTAURANTE "O RETORNADO" ..... 600$00

6º SEMANA 19/06/92

763 MARIA LEONOR MARTINS ..... 7.500$00
469 GIL AUGUSTO NEVES ..... 4.000$00
061 GABRIELA A. NORONHA ..... 2.000$00
063 FRANCISCO A. VIEIRA FERNANDES ..... 600$00
163 MARIA JOSÉ MANO RODRIGUES ..... 600$00
263 G.A.N. ..... 600$00
363 CAMILO TROUFA ..... 600$00
463 JOSÉ ANTÓNIO CASTRO FERREIR ..... 600$00
563 PEDRO M. S. CASAL RIBEIRO ..... 600$00
663 GILBERTO ANTÓNIO NETO ..... 600$00
863 HERNANI BARROSA ..... 600$00
963 GUILHERME AMORIM NASCIMENTO ..... 600$00

7º SEMANA 26/06/92

338 ANTÓNIO DIAS DOS SANTOS ..... 7.500$00
336 MOAGEM GAIA ..... 4.000$00
843 MARIA JOÃO FREITAS ..... 2.000$00
038 G.A.N. ..... 600$00
138 CIPRIANO SOUSA MONTEIRO ..... 600$00
238 ERNESTO OLIVEIRA ..... 600$00
438 JOSÉ HENRIQUES SOUSA ..... 600$00
538 DOMINGOS CALIX ..... 600$00
638 FERNANDO MARIA MAIA SILVA ..... 600$00
738 ANTÓNIO S. CRUZ ..... 600$00
838 BERTA MARIA ROD. M. PEREIRA ..... 600$00
938 GLÓRIA ALVES NORONHA ..... 600$00

8ª SEMANA 03/07/92

637 DULCE MARIA G. F. AMORIM BRAZ ..... 7.500$00
271 GLÓRIA ALVES NEVES ..... 4.000$00
953 AMÂNDIO SOUSA ..... 2.000$00
037 G.A.N. ..... 600$00
137 GERALDO ARMANDO NETO ..... 600$00
237 ANTÓNIO AUGUSTO F. CAVACAS ..... 600$00
337 JOÃO BARBOSA ..... 600$00
437 CASA RAICA ..... 600$00
537 MARIA HELENA CASTRO B. MELO ..... 600$00
737 MANUEL MARQUES ..... 600$00
837 MARIA ISABEL MOREIRA M. CARVALHO ..... 600$00
937 AMADEU ANDRADE ..... 600$00

9ª SEMANA 10/07/92

213 MANUEL MIRANDA MOREIRA ..... 7.500$00
980 ANTÓNIO ANTUNES ..... 4.000$00
760 CARLOS LEDO FONSECA ..... 2.000$00
013 MARIA LAURINDA A. DA CUNHA ..... 600$00
113 ISABEL MARIA COUTO ..... 600$00
313 JOÃO CARVALHO e MENESES ..... 600$00
413 CAMILO TROUFA ..... 600$00
513 MARIA FERREIRA ..... 600$00
613 GIL GONÇALVES ..... 600$00
713 MARTINHO GOMES CARDOSO ..... 600$00
813 AQUÁRIO MARISQUEIRA ..... 600$00
913 JOSÉ ALBERTO MARTINS FIDALGO ..... 600$00

RIBESCAPE
Paulino Manuel Valente Ribeiro
- Montagens e reparações rápidas de escapes em todas as marcas.
- Grande variedade de stocks.
R. do Loureiro
Silvalde (Z. Industrial)
Telef. 721780
4500 ESPINHO

Espinho ganhou a Taça Ribeiro dos Reis há 25 anos...

O FAVORITO DE NINGUÉM

Os prognósticos dividiam-se entre os 5-1 e os 10-1. Não se fazia a coisa por menos (nós também não...) e bem se sabe porquê. O Vitória era quase a grande equipa da final da Taça de Portugal (Conceição, Herculano, Leiria, Tomé, Jacinto João) e os seus reservas, bem conhecidos, tinham vindo a demonstrar também, no decurso desta prova final, um excelente apuro de «forma».

E o adversário era o Sporting de Espinho, oitavo classificado na Zona Norte do «Nacional» da II Divisão, com 25 pontos (não chegava a ser um ponto por jornada), menos 13 pontos que o Tirsense e menos 6 que o Salgueiros... Aliás, as crónicas das meias finais tinham deixado perceber que o Espinho tivera o seu quê de sorte ao eliminar o Salgueiros por 2-1, graças a dois rasgos do já popular Capitão-Mor.

Ao mesmo tempo, passeava o Vitória a sua superioridade perante o Almada, até chegar aos 9-1... e mais não, porque mais não era preciso e sempre convinha ir guardando alguns golos para a final.

VITÓRIA DO FUTEBOL

Afinal, acabaria o sporting de Espinho por arrebatar a Taça Ribeiro dos Reis, com inteira justiça e sem precisar de prolongamentos.

Não se julgue de todas estas ironiazinhas baratas que o nosso regozijo tem alguma coisa a ver com esta ou com aquela equipa. Há aqui um regozijo, sim, mas cem por cento... **DO FUTEBOL**, cujo o interesse e poder de atracção de filiam, em grande escala, nesta especial capacidade de pôr a ganhar, não diremos «o pior», mas o menos favorito, ou no caso do Sporting de espinho, favorito-coisa-nenhuma, favorito de ninguém.

Carlos Pinhão
(«A Bola», 24/7/67)

Espinho, 1 - Setúbal, 0

Tapadinha.
Final da VI Taça «Ribeiro dos Reis».
Árbitro: Joaquim Campos.

Sporting Clube de Espinho - Arnaldo; Massas, Alcobia (cap.), Silva e Manuel Gomes; Ribeiro e Bouçon; Daniel, Jardim, Capitão-Mor e Luciano.

Vitória Futebol Clube de Setúbal - Mourinho; Conceição (cap.), Torpes Herculano e Leiria; Tomé e Rebelo; Armando, José Carlos, Arcanjo e Jacinto João.

Na primeira parte, 1-0.

Aos 20 minutos, contra toda a expectativa, ficou feito o resultado, numa jogada individual que **JARDIM** desenvolveu nus bons trinta metros de terreno. Fintas, simulações de passes e, por fim, a aberta proporcionada por Leiria para um bom remate que surpreendeu também Mourinho.

Na segunda parte, 0-0 e, portanto, a «Taça» para Espinho, muito justamente. - C. P.

(«A Bola», 24/7/67)

ÓPTICA DE ESPINHO
ÓPTICA MÉDICA - LENTES DE CONTACTO

EXECUÇÃO DE TODO O RECEITUÁRIO MÉDICO
LENTES DE CONTACTO C/ TRATAMENTO
FORNECEDOR OFICIAL DOS SERVIÇOS SOCIAIS
- RUA 23 N.º 836 - TELEF. 726717 - 4500 ESPINHO -

Óptica de Esmoriz
ÓPTICA MÉDICA - LENTES DE CONTACTO
EXECUÇÃO DE TODO O RECEITUÁRIO MÉDICO
Lugar da vinha - 3885 ESMORIZ - (Junto à Policlínica)

LAVANDARIA
LAVAR
A MAIS AVANÇADA TÉCNICA NA LIMPEZA E TRATAMENTO DO SEU VESTUÁRIO
Limpeza a seco - Lavagem e secagem de roupa branca, rendas e bordados
SERVIÇO RÁPIDO
RIBEIRO, VALENTE & C.ª LD.ª
RUA 12 N.º 640 - TEL. 723704
ESPINHO

UM GOLO PARA A HISTÓRIA

A esta vitória do futebol fica, para sempre, ligado o nome de Jardim, um jovem que viria a desaparecer anos depois, vítima da guerra colonial em Moçambique. Na altura, foi o herói que tirava Espinho do anonimato, ao marcar o golo decisivo.

«Mal os ânimos serenaram um pouco, ouvimos Jardim, o autor do único golo do encontro, o golo do triunfo. Trata-se de um jovem de 20 anos, que começou no S. Félix e ingressou este ano no Sporting de Espinho. Radiante, não sabia esconder o seu entusiasmo:

- Foi um jogo excelente, bem disputado e com bonito futebol. Estou satisfeitíssimo por termos conquista a «Taça». Foi a primeira vez que defrontei uma equipa de tanta categoria.

E o seu golo?

- Também me sinto imensamente feliz por ter obtido o golo decisivo que deu o triunfo à equipa que merecia ganhar o jogo.

E acrescentou:

- Sabe uma coisa? No decorrer da prova não tive muita sorte a atirar à baliza. Só tinha marcado dois golos. Mas este compensou-me do azar anterior e valeu por todos aqueles que não marquei. Foi um golo que trouxe para o Sporting de Espinho um troféu de um tal valor que há muito não conquistava».

(«A Bola», 24/7/67)

A conquista da Taça pôs Espinho em alvoroço. A população veio para a rua e, na Câmara Municipal (então presidida pelo dr. António Pinto), foram os discursos. Na foto, Joaquim Moreira da Costa, a grande alma dos "tigres", enaltece o feito daquele punhado de heróis.

O REGRESSO DOS HERÓIS

Recordar é viver. Foi partindo desta divisa que os heróis da conquista da Taça Ribeiro dos Reis (e já lá vão 25 anos...) resolveram confraternizar e reviver velhos tempos de glória. E qual a melhor forma de fazê-lo do que uns engenhosos pontapés na bola? Foi precisamente isso que aconteceu...

Apesar das condições físicas não ajudarem (a barriga de alguns é já demasiado... acentuada) e de os gabaritos técnico-tácticos estarem mais ou menos esquecidos, pode-se dizer que o encontro de amigos, que teve lugar no passado dia 18 de Julho (sábado) no Pav. Joaquim Moreira da Costa Júnior, foi o primeiro de uma série que nós desejamos que se prolongue por muitos anos. Porquê? Porque os heróis são eternos. Joaquim Silva e Capitão-Mor, os nossos entrevistados, que o digam...

JOAQUIM SILVA, O "4.º DEFESA"

Maré Viva: Ao que sei, o sr. Joaquim Silva jogou no famoso encontro contra o Setúbal...

JS: Sim, joguei

MV: Nada fazia prever que o Espinho vencesse o Setúbal?

JS: Não, até devido ao valor que o Setúbal tinha nessa altura.

MV: Como é que encararam esse jogo?

JS: Nós íamos convencidos que era muito difícil ganhar ao Setúbal, mas que não era impossível..

MV: Como é que decorreu o jogo? O Espinho jogou melhor ou pior do que o Setúbal?

JS: Não é que o Espinho tivesse jogado melhor ou pior que o Setúbal, mas teve a sorte de marcar um golo e depois soube defendê-lo até final.

MV: A equipa da altura era mais coesa do que a equipa actual do Espinho?

JS: Talvez fosse, porque nós, na altura, jgávamos com mais amor à camisola. Hoje, é o profissionalismo que impera.

MV: Em termos de treinos e de métodos de trabalho, como é que era o futebol há 25 anos?

JS: Era muito diferente do que é hoje. Hoje treina-se duas vezes por dia. Na altura, só depois do trabalho é que podia vir para os treinos E estes eram menos intensos.

MV: Como é que a população recebeu os jogadores? Como heróis?

JS: Nessa altura, fomos. Tivemos que ficar um dia em Coimbra para nos prepararem a recepção para o dia seguinte. Foi um delírio da população nesse dia...

CAPITÃO-MOR, O GOLEADOR

MV: Mor quer dizer o maior. Era mesmo o maior?

Capitão-Mor: Na altura, parece-me que sim.

MV: Como é que o Capitão-Mor veio parar ao Espinho?

CM: Foi um amigo meu (é o Floquinha), que andou comigo na tropa em Vendas Novas e que era conhecido do sr. Ângelo de Carvalho, o tesoureiro. Esse amigo disse aos elementos do Espinho que havia um rapaz jeitoso. Depois, houve aquela coisa de jogar ao abrigo de lei militar. Eu troquei com um rapaz que andava aqui na tropa, vim para cá, e aconteceu ganharmos a Taça Ribeiro dos Reis.

MV: Como é que aconteceu isso? Estavam à espera?

CM: Não estávamos à espera. Quem era favorito era o Vitória de Setúbal. Mas nem sempre os favoritos ganham...

MV: Como é que era a equipa? Muito coesa?

CM: Era um espectáculo! Era uma equipa que, a competir actualmente, jogava à vontade na primeira divisão para o meio da tabela.

MV: O Futebol está melhor do que estava na altura?

CM: Não vejo diferenças, mas que há más condições, há.

MV: Joga-se pior?

CM: É igual. As tácticas são as mesmas. Quem faz as tácticas são os jogadores, a inspiração dos jogadores...

MV: E os treinadores?

CM: Ajudam.

MV: Concorda com o facto de o futebol estar desvirtuado?

CM: Parece-me que sim. Hoje há muito jogo de bastidores. Na altura, era futebol por futebol.

MV: Era profissional?

CM: Quando vim para a equipa do Espinho, passei a profissional.

MV: Quantos golos é que marcou nessa época?

CM: Marquei muitos... em todos os jogos, marcava golos.

MV: Lembra-se de alum episódio curioso?

CM: Tenho tantos aqui em Espinho!

MV: Conte-me um...

CM: Estávamos a jogar em Viseu para a Taça Ribeiro dos Reis e estávamos a perder 3-0 ao intervalo. E e Bouson fomos tomar banho ao intervalo (estava muito calor). Acabámos por ganhar 4-3 e eu marquei os 4 golos.

MV: A equipa tinha uma mística especial...

CM: Estava bem conduzida, tinha um grande treinador que era o sr. Artur Quaresma. Tínhamos um espírito de equipa e amizade que era muito difícil suplantar.

MV: Tem assistido a jogos do Espinho?

CM: Sim, sempre que tenho oportunidade. Eu estou a viver no Barreiro. Assim que o Espinho vai àquelas bandas, eu dou lá um salto para ver velhos amigos.

MV: Esta confraternização é para continuar?

CM: Eu estou sempre disposto a reviver bons tempos e a ver velhos amigos...

❑ V.M.

Vinte e cinco anos depois: Massas, Capitão-Mor e Silva.

ESPECIALIDADE EM CAFÉ
FÁBRICA DE TORREFACÇÃO PRÓPRIA
GRANDE SORTIDO DE BEBIDAS NACIONAIS E ESTRANGEIRAS
CASA ALVES RIBEIRO
VALDEMAR NEVES ALVES RIBEIRO
RUA 19 N.º 294 - TEL. 720075 - AP. 128 - 4502 ESPINHO

Tieta
Cristais, Vidros e Porcelanas
Nacionais e Importadas
Utilidades e Artigos Decorativos
Preços Especiais para revenda
José da Costa Abreu
RUA 19 N.º 310
TELEF. 722864
4500 ESPINHO

Café * Confeitaria
Tropicana
Salão de Chá
Rua 19 * Telef. 724915 * 4500 ESPINHO

Vanessa Granja - a revelação do ano

Vanessa Castro Granja, 8 anos de idade, é já considerada a «menina-prodígia» da Académica e da secção de ginástica em particular.

A história do percurso de êxito de Vanessa começa a delinear-se em Dezembro de 1991, altura em que a Académica adquiriu um trampolim. Demonstrando aquilo que os seus orientadores designaram por «uma capacidade invulgar para a prática da modalidade» (um misto de concentração, coordenação e perfeição), esta atleta viria a conquistar, no intervalo de menos de um mês, o título de campeã distrital e o de campeã nacional de infantis(atletas dos 9 aos 11 anos), títulos esses que muito contribuiram para que fosse considerada a revelação desportiva da época 91/92. Com toda a justiça, aliás.

Maré Viva: Quando é que começaste a praticar ginástica?

Vanessa Granja: Aos três anos.

MV: Porque razão optaste pela ginástica e pelo trampolim em particular e não por outra modalidade?

VG: Porque já conheço outras modalidades e a que mais gosto é o salto.

MV: Qual foi a maior dificuldade que tiveste ao longo destes anos de prática desportiva? E o melhor momento?

VG: A maior dificuldade foi (e ainda é) o dorsal. O melhor momento foi ter ganho o campeonato nacional.

MV: Alguma vez sentiste que podias ser campeã nacional? Quais são as tuas ambições para o futuro?

VG: Não, nunca imginei que pudesse ser campeã nacional... As minhas ambições são, por um lado, ser professora de ginástica e poder vir a competir a nível internacional.

MV: Segundo me disseram na Académica, tu és uma atleta muito aplicada. A pergunta que eu te coloco é: contas com apoio da familia, dos amigos, dos professores?

VG: Conto com a ajuda de todos, mas em especial do meu Pai que me ajuda a 100%.

MV: A propósito de professores, como é que decorreram este ano as tuas aulas?

VG: Sem dificuldades. Passei para a quarta classe.

MV: Achas que a secção de ginástica da Académica de Espinho tem todas as condições para poderes demonstrar as tuas capacidades? Diz-me alguns pontos positivos e negativos que encontres na secção.

VG: Não sendo o maior clube nacional, eu acho que a Académica é o máximo em treinadores e camaradagem. Tem tudo o que eu preciso. Só tenho a agradecer à Académica o meu título de campeã nacional.

No próximo número... Entrevista com Eliseu, o desportista da época 1991/92

Agora, sim!

COM A GARANTIA DA QUALIDADE CIN

AFINAÇÃO INSTANTÂNEA DE COR

COLORMIX

Em Espinho

Rua 26, n.º 317

Telefs. 72 13 82 - 72 74 36

PASSEIO CULTURAL:

LINDOSO e SOAJO

• DOMINGO, DIA 6 DE SETEMBRO •

Organização: NASCENTE - Cooperativa de Acção Cultural

Inscrições / Informações na sede, à Rua 62 - n.º 251, Espinho, até ao dia 3/9/1992.

ALBUQUERQUE PINHO
FILOMENA MAIA GOMES
ADVOGADOS
ESCRITÓRIOS:
Rua Júlio Dinis, 778 - 4.º Dto.
Telef. 698704 - 4000 PORTO
Rua 19 n.º 343 - Tel. 722964
4500 ESPINHO

CAFÉ / RESTAURANTE
COPÉLIA
Almoços e Jantares
Servido à lista
Especializado em
Casamentos e Baptizados
Grande variedade de Petiscos
Rua 23 n.º 808 - Tel.723152
ESPINHO

JOSÉ OLIVEIRA
SOLICITADOR
Escritório:
Rua 19 n.º 410 - ESPINHO
Telefone 720093

Retrosaria
JOANA
Mirró Costa
Botões - Retrosaria - Bordados
Malhas Interiores - Meias
Rua 12 n.º 778 - 4500 ESPINHO
Telef. (res.) 724814

Atelier RIBEIRO, LDA.
Projectos de:
Urbanização. Loteamento e Arquitectura
Cálculos de:
Estabilidade, Betão Armado, Redes de Águas e Esgotos
Sede: R. 31 n.º 267 - Gabinete: R. 19 n.º 192 - 1.º
Telefone 723063 - ESPINHO

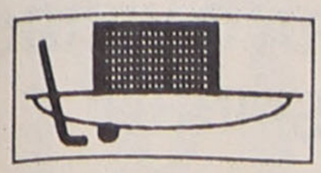

HÓQUEI EM CAMPO

Realizou-se no último fim de semana a anunciada "Festa dos Campeões e de Encerramento da Época 91/92", com jogos de hóquei de sala na manhã de sábado e de hóquei em campo na tarde do mesmo dia e domingo de manhã.

Do programa constou ainda a tradicional imposição das faixas e um "beberete/sardinhada".

As três categorias da A.A.E. que conquistaram os respectivos títulos nacionais defrontaram os seus mais fortes opositores em provas oficiais - o G.D. Viso.

Em Escolares, depois de um equilibrado encontro que terminou empatado a dois golos, os "mochinhos" foram mais "realizadores" e venceram por 3-2 na marcação de grandes penalidades, conquistando a Taça que, intencionalmente, era igual a todas as outras em disputa. Alinharam: Rui Freitas; Hugo Magano, Carlos Barros, Chico Freitas, Casal Ribeiro, Lino Cardoso, Ricardo Cântara e Luís Meneses.

Os Juvenis e Juniores, ambos campeões regionais e nacionais, continuam sem adversários "à altura" e as suas vitórias não surpreendem. Só os resultados poderão ser mais ou menos volumosos, conforme a "inspiração" dos seus avançados. Assim, poderá considerar-se "escasso" o 3-0 dos Juvenis e "razoável" o 8-2 dos Juniores. Alinharam: **Juvenis** - Miguel ângelo; Bessa, Nélson, Jorge Branco, Feliciano, Matos, Vieira e Catarino; **Juniores** - José Miguel; Mário, Carlos, Paulo, Jorge, Catarino, Vieira, Branco, Feliciano e Matos.

O Torneio de campo em Seniores, por dificuldades de última hora, realizou-se em Cassufas e não no Campo do Rio Largo, como fôra anunciado. Também por impossibilidade do Vilanovense, o C.F. União de Lamas veio a tomar parte neste torneio, que, pese estas alterações, resultou numa boa jornada de propaganda da modalidade. Com excepção do jogo Viso-Académica, em que os espinhenses foram goleados, os restantes três foram de notório equilíbrio e de muito boa qualidade técnica.

A exemplo do recente Campeonato da Europa de Futebol, também aqui a equipa repescada ,o União de Lamas foi a vencedora da prova.

No sábado, ao fim da tarde, no Pavilhão Arq.º Jerónimo Reis, e após breve alocução do seccionista Fernando Meneses, efectuou-se a imposição das faixas aos campeões, tarefa de que se incumbiram os senhores Dr. Virgílio Pereira e António Gaio, respectivamente presidente e vice-presidente da Assembleia Geral do clube e o Major Sérgio Santos, presidente da Direcção.

Por último, e em jeito de balanço, importa referir o maior feito da secção de hóquei em campo da A.A. Espinho na época agora finda. Conforme se previa na parte final da temporada, os hoquistas da Académica têm sobejas razões para se sentirem orgulhosos por uma proeza que supera todos os títulos conquistados.

Num ano em que a indisciplina campeou no desporto nacional e nomeadamente no hóquei em campo, fazendo esquecer rapidamente o Ano da Ética Desportiva (1991), a Secção de Hóquei da Académica conquistou todos os "Troféus Disciplina" instituídos pela Federação respectiva. Admitimos que nunca nenhum clube conseguiu tal feito. Todas as categorias, e foram seis que disputaram várias dezenas de jogos de competição, conquistaram o correspondente troféu sem a menor advertência. Igualmente no plano administrativo, nem a mais pequena multa atingiu os academistas.

E fica aqui uma chamada de atenção aos autarcas espinhenses: bem julgado, talvez um feito destes mereça qualquer galardão autárquico. É também Espinho que está de parabéns.

RESTAURANTE TÍPICO
LAREIRA
No próximo Sábado 25/7 apresenta a sua "Noite à Portuguesa" (Fados)
Rua 62 n.º 692 - Telef. 727980 - 4500

SENIORES FEMININAS NA I DIVISÃO DE ANDEBOL

Ao vencer o Esposende por 15-11, a equipa sénior Feminina do SCE atingiu o objectivo principal a que se propôs no início da época: a subida à primeira Divisão.

Constituída maioritariamente por jovens, a equipa comandada por Liz Martins (treinador que só assumiu a direcção da equipa durante a fase final) demonstrou que não são precisas grandes somas para fazer uma boa equipa, o que é necessário sim é o apoio de todos, inclusivé direcção.

E é precisamente a direcção do SCE quem agora vai ter de definir e limar algumas arestas que têm constituído sérios entraves ao desenvolvimento do Andebol Feminino em particular e espinhense em geral. Citem-se exemplos: Autonomia da secção; melhoria das condições de trabalho; apoio efectivo por parte da direcção; angariação de sponsers, etc...Estão de parabéns (duplos, pois conquistaram também o campeonato regional) a Gisela,Lúcia, Carla, Sandra, Angélica, Paula Santos, Marina, Regina Teresa, o treinador Liz Martins, o roupeiro Jaime e a delegada Ausenda

VOLEIBOL DE PRAIA

Terminou o 3º Torneio de Voleibol de Praia dos TLP, cuja fase final nacional se disputou no passado fim de semana na praia da Baía, em Espinho, após fases de apuramento em Cascais e, também, em Espinho.

A final, disputada domingo à noite, perante numerosa assistência, foi pouco emotiva, porque desiquilibrada, o que não impediu que fosse do agrado do público, brindado com uma noite magnífica, contrastando com as desagradáveis noites anteriores.

Apontada como favorita, a equipa espinhense LE COQ SPORTIF / AMADEO'S não desiludiu, vencendo com aparente facilidade uma competição onde a grande desilusão foram as equipas lisboetas, nomeadamente a dos brasileiros do Benfica, 5ºs classificados.

Os vencedores arrecadaram a bonita quantia de 750 contos, derrotando na final os CATATAUS, com jogadores do Leixões, que levaram para casa 400 contos, num total de 2 mil contos distribuídos pelos oito finalistas.

LE COQ SPORTIF/ AMADEO'S: Artur Silva, Paulo Brenha, Miguel Maia, João Brenha e Nuno Lima. Treinador: Manuel Sansebas.

CATATAUS: Hélder Teixeira, Nuno Pereira, Tiago Duarte e Paulo Mello.

Árbitros: Marcelino Tavares e António Moreira.

Juízes de Linha: Arnaldo Rocha e Manuel Santos.

Resultado Final: LE COQ SPORTIF/ AMADEO'S 2 CATATAUS 0 (15-5;15-4).

CLASSIFICAÇÃO FINAL

1º - LE COQ SPORTIF / AMADEO'S; 2º - CATATAUS; 3º - DACASCA; 4º - I.S. PAÇOS BRANDÃO; 5º - PANTANAL; 6º - BEACH ,CANGURUS/RITUAL; 7º - BAR OS GRANDES; 8º - BATATEIROS.

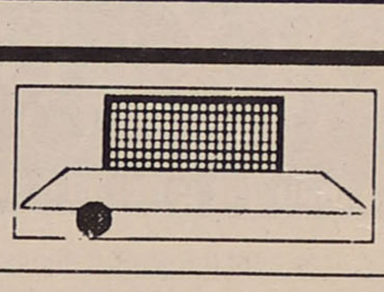

FUTEBOL

OS NOVOS TIGRES SÃO BRASILEIROS

E eis que chegam mais dois brasileiros... Chamam-se Joel e Marcelo Henrique, têm respectivamente 25 e 22 anos de idade e constituem os mais recentes reforços do Espinho.

Ex-jogadores do Bangú (equipa treinada por Moisés Andrade, ex-treinador do Belenenses) estes «craques» falaram ao «Maré Viva» sobre o futuro que lhes está reservado no clube da Costa Verde.

Joel, defesa polivalente (ocupa com eficácia as posições de central e lateral) foi o primeiro a falar. A palavra de ordem foi «trabalho»: **«Nós estamos aqui para trabalhar e para ajudar a equipa do Espinho. Estamos alegres e satifeitos e esperamos retribuir o carinho com que nos receberam com muita luta e dedicação dentro do campo».**

Provavelmente, alguns adeptos mais ferrenhos da «redondinha» ainda se lembram de Marcelo. Porquê? Porque ele foi um dos avançados da selecção júnior do Brasil que jogou contra Portugal no saudoso Campeonato do Mundo da Arábia Saudita. E porque a função cimeira dos avançados é marcar fartos e bons golos, Marcelo espera não decepcionar a «torcida tigre»: **«Vou marcar muitos golos aqui em Espinho, se Deus quiser...».**

Ao que soubemos, ainda não se ficam por aqui as caras novas do plantel 92/93 do Espinho. Esperam-se ainda mais craques, nomeadamente, mais um avançado. Por agora, fazemos nossas as palavras de um elemento da direcção espinhense: **«Nada podemos adiantar».**

• SEMENTE/92

FESTIVAIS DE FOLCLORE

O Grupo Cultural e Recreativo Semente, com sede em Esmojães (Anta), vai levar a efeito, na noite do próximo dia 1 de Agosto (sábado), o seu 6.º Festival Internacional de Folclore.

O «Semente/92», que terá como palco o arraial de festas dos Altos Céus, irá contar com a participação de grupos nacionais e estrangeiros - a saber: Rancho Folclórico Os Sagaceiros da Apúlia (Minho), Rancho Folclórico Paços da Serra Gouveia (Serra da Estrela), Grupo Folclórico Danças e Cantares de Riomeão (Riomeão-Feira), Grupo Folklonico de Danzas Internacionais Venezolanas e, por fim, e inevitavelmente, o Grupo Semente.

• S. CRISTÓVÃO DE NOGUEIRA

Realizou-se, no passado dia 18 do corrente, o 10.º Festival Nacional de Folclore do Rancho Folclórico S. Cristóvão de Nogueira da Regedoura, no Largo da Igreja desta localidade.

O certame contou com a participação do grupo organizador, Rancho Folclórico da Casa do Povo do Pego (Abrantes - Ribatejo), Rancho Folclórico da Freguesia de Serrazes (S. Pedro do Sul - Beira Alta Centro), Rancho Folclórico Peixeiras da Vieira (Leiria - Beira Litoral), Associação Recreativa, Cultural e Desportiva de Dalvares (Tarouca - Beira Alta Norte), Rancho Folclórico e Etnográfico da Pampilhosa (Beira Litoral Norte), Casa Rural Quinhentista e Grupo Regional Folclórico e Agrícola de Pevidém (Guimarães - Minho).

Esta foi uma organização do Rancho Folclórico S. Cristóvão de Nogueira da Regedoura e contou com o apoio Técnico da Federação do Folclore Português e a colaboração da Câmara Municipal de Santa Maria da Feira, Junta de Freguesia de N.ª da Regedoura e do Comércio, Indústria e população local.

EPISÓDIO DE «NO FINAL ERA O VERBO» SERÁ FILMADO EM ESPINHO

Benjamim Falcão é o nome do senhor que está a preparar uma série televisiva com o título «NO FINAL ERA O VERBO», aprovada pela RTP como produção externa.

Ora, o Sr. Benjamim escreveu à Câmara de Espinho informando da sua intenção de filmar em Espinho um dos seis episódios que compõem a mesma série. Mas, dadas as limitações orçamentais da produção, solicitou ao executivo apoio para as equipas artística e técnica, no que se refere a refeições e alojamentos durante um máximo de sete dias.

A Câmara está receptiva a apoiar a iniciativa, tendo encarregado Romeu Vitó de liderar o processo.

COMISSÃO POLÍTICA INALTERÁVEL

PSD PARTIDO SOCIAL DEMOCRATA

As eleições para Comissão Política Concelhia do PSD, realizadas no passado dia 17, não trouxeram novidades. Apesar dos rumores e de algumas manobras de última hora, a actual direcção concorreu sózinha e deixou em aberto uma série de questões.

Distanciando-se um pouco de Romeu Vitó e pondo fim à carreira parlamentar de Ferreira de Campos, Amadeu Morais cumpriu um mandato onde realizou colóquios conforme prometeu, não conseguiu ver revisto o regimento da Assembleia Municipal e identificou-se com o contestado processo de destruição da Piscina.

Mas o grande teste só virá com as eleições autárquicas do próximo ano.

CINEMA

A Mão que Embala o Berço foi um dos êxitos surpresa nos EUA durante a primeira metade do ano. Um pequeno «thriller» produzido pela Hollywood Pictures da (Disney), sem grandes vedetas no elenco, realizado por um cineasta de segundo plano (Curtis Hanson), que conseguiu arrecadar mais de 70 milhões de dólares. Praticamente só lucro numa de baixo orçamento (inferior a quinze milhões) mas que acertou na «mouche».

(...) Um ginecologista que é acusado de abuso sexual das suas pacientes. O suicídio que se segue à acusação, deixando a esposa (Rebeca De Mornay) numa situação dramática, agravada por uma interrupção da gravidez causada pelos acontecimentos. Ou seja, de um momento para o outro aquela mulher perde tudo.

Parte então para a sua vingança, como alvo tem a família que desencadeou toda a situação, principalmente a (outra) mulher (Annabella Sciorra) que ai apresentar a queixa contra o abuso sexual sofrido, lhe «roubou» a vida. Vingança preparada minuciosamente, com requintes de malvadez. Sempre justificados pelos acontecimentos anteriores. A velha história do «olho por olho, dente por dente». Para o conseguir apresenta-se em casa das suas vítimas como uma ama à procura de emprego. Numa primeira fase consegue seduzir tudo e todos, é a ama exemplar, Honesta, particularmente carinhosa/cuidadosa para com as crianças. Pode passar, subtilmente à segunda fase, minando aquela estrutura familiar. O objectivo é o de eliminar a outra mulher, tomar o seu lugar. Recomeçar a vida como se pelo meio nada tivesse existido, apropriando-se do que perdeu: o filho, o marido.

Como referi, com este material Curtis Hanson dá uma pequena lição de ficácia. Embora todos os cordelinhos que seguram o filme estejam permanentemente à mostra (aliás, o cineasta nem sequer tenta escondê-los), com tudo o que isso acarreta em termos de previsibilidade, Hanson consegue interessar-nos pelo filme, pelo destino daquelas personagens.

M. P.
("SETE")

DIRECTOR: Carlos Morais Gaio
COLABORADORES: Albano Assunção, Ana Luisa, Ana Monteiro, António Cavacas, Cristina Lima, Henrique Gomes, João Teles, José Luís Peralta, José Martinho, Manuela Lima, Marisa Fonseca, Óscar Rocha, Solange Marques, Teresa Silva e Vítor Manuel
COLABORADORES ESPECIAIS: Alfredo Casal Ribeiro e Carlos P. Morais
ADMINISTRADOR: António Gaio
REDACÇÃO E COMPOSIÇÃO: Rua 62, n.º 251 - Telef. 721621 - Espinho
PROPRIEDADE: NASCENTE - Cooperativa de Acção Cultural
TIRAGEM DESTE NÚMERO: 2.000 exemplares
EXECUÇÃO GRÁFICA: Tipografia Espinhense
DEPÓSITO LEGAL: 2048/83

SEMANÁRIO
MARÉ VIVA

PORTE PAGO