



# MAR É VIVA

DIRECTOR: CARLOS MORAIS GAIO

ANO XVI - N.º 793



PORTE PAGO

ESPINHO

14-01-93

PREÇO: 55\$00 (IVA Incluído)

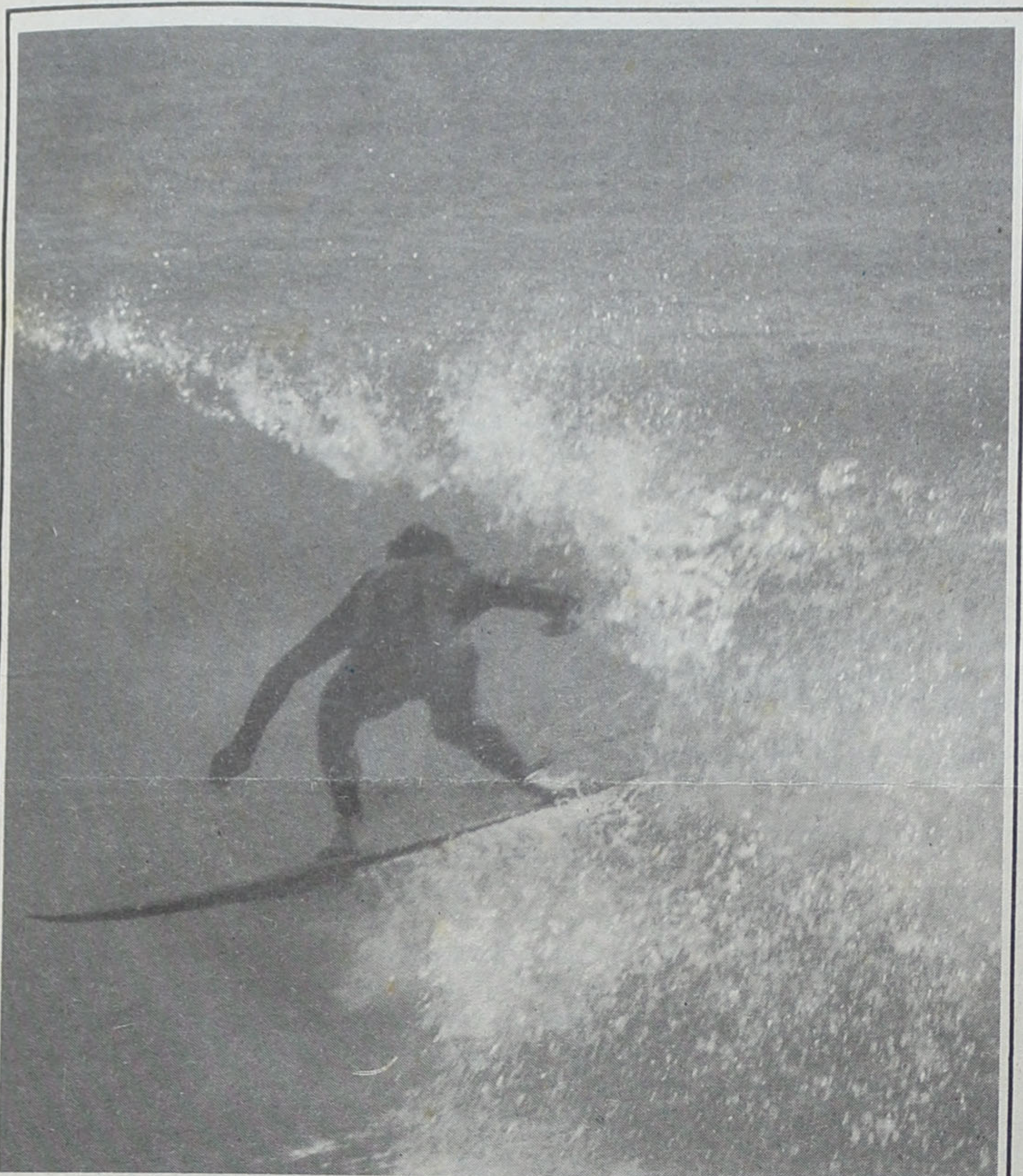

## CLUBE DE SURF NA CRISTA MAS SEM ONDAS...

«Espinho é a melhor  
praia do país!»

Pgs. 4/5

## CINEMA «S. PEDRO» CONTINUA FECHADO

Apesar de ter estado para abrir nos finais de 1992, a sala de cinema do edifício S. Pedro continua encerrada. A empresa "Filmes Castello Lopes" tem vindo a preparar a abertura, abrindo concurso para pessoal e exploração do bar, mas ainda não terá conseguido resolver todos os problemas técnicos, nomeadamente em termos de instalação eléctrica.

Entretanto, o átrio continua em exposição, aguçando o apetite dos espinhenses, com cartazes de diversos filmes, do "Sozinho em Casa" à última obra de Lawrence Kasdan ("O Grande Canyon"), para lá de películas protagonizadas por Kurt Russel ou Robin Williams.

Vamos lá a ver quando se pode saciar esta fome de cinema...

## EDGAR CARNEIRO PUBLICA "MAR AMAR"

A Biblioteca Municipal de Espinho e a Rádio Globo Azul realizaram, no último fim-de-semana, uma sessão de apresentação pública do último livro de poesia de Edgar Carneiro, "Mar Amar - Poemas do Mar de Espinho". O poeta, (a sua obra e a sua personalidade) foi exaltado pelas palavras de Elsa Tavares (vereadora da Cultura da C.M.E.), António Regedor (respon-

sável pela biblioteca local) e Nuno Barbosa (da R.G.A.).

Visivelmente comovido pelas manifestações de apreço, Edgar Carneiro foi igual a si próprio, simples e directo:

"Oxalá que o meu livro não os vá decepcionar. Ao lado de poesias mais elaboradas juntei temas mais populares, para abranger diferentes gos-

tos. Teho dificuldade em compreender a poesia moderna, muito hermética e codificada. Para mim, a poesia é a forma de transmitir beleza através da linguagem. Talvez que, depois da minha morte, apareçam outros que poderão ler os meus poemas com mais interesse do que actualmente. Mas, hoje, estou vivo e estou feliz!"



## JANEIREIROS ANIMARAM SÁBADO

O último sábado foi animado pelo encontro de Janeireiros, promovido pelo pelouro da Cultura da Câmara Municipal. Conseguindo enraizar um hábito ao longo dos três últimos anos, esta festa abre o ano da melhor maneira e promove um amplo convívio entre as colectividades do concelho.

O salão paroquial foi pequeno para

o grande número de espectadores que não viu o seu tempo perdido com as actuações do grupo da Paróquia de Espinho, da Semente, do Orfeão de Espinho, do Rancho Recordar É Viver e do Coro Popular de Espinho, que não esqueceu os seus reis magos, montados em majestosos dromedários. Para o ano, há mais...



## Telefones ☎

## ESPINHO

Hospital.....	72 1141
C. Saúde.....	721167
Ambulatório.....	720664
Farm. Santos.....	720331
Farm. Paiva.....	720250
Farm. Higiene.....	720320
G. Farmácia.....	720092
PSP.....	720038
GNR.....	720035
CP.....	720087
Tribunal.....	722351
Bibl. Municipal.....	720698
B.V. Espinho.....	720005
B.V. Espinhenses.....	720042
CTT.....	720335
Registo Civil.....	720599
J.F. Espinho.....	724418
C.M.E.....	720020
Rep. Finanças.....	720750
R. Táxis C. Verde.....	720118
R. Táxis Unidos.....	722232
Táxis Verdemar.....	723500
Táxis (Câmara).....	723167
"Maré Viva".....	721621

## ANTA

J. Freguesia.....	726453
U. Saúde.....	725810
Farmácia.....	721109

## PARAMOS

J. Freguesia.....	722710
U. Saúde.....	725001
Farmácia.....	726388
Reg. Engenharia.....	722023

## GUETIM

J. Freguesia.....	724226
-------------------	--------

## SILVALDE

J. Freguesia.....	724018
U. Saúde Silvald.º.....	723642
U. Saúde Mar.º.....	723101
Farmácia.....	7311482

# FORMAÇÃO PEDAGÓGICA DE PROFISSIONAIS DA ALIMENTAÇÃO



Manipuladores do ramo alimentar vão ser sensibilizados

Foi no passado dia 7 que o Centro de Saúde de Espinho convocou uma reunião de trabalho na Câmara Municipal, no âmbito do protocolo assinado entre essa entidade e a Escola Superior de Nutrição da Universidade do Porto. Este protocolo visa a cooperação entre as duas instituições num projecto que tem por objectivo a higiene dos alimentos e garantia da qualidade alimentar, a nível dos produtos, dos manipuladores e das instalações do concelho.

Espinho foi escolhido para a implementação de um projecto-piloto com a duração de 5 anos (a estender-se futuramente a outros concelhos do nosso distrito), que partiu inicialmente da Administração Regional de Saúde de Aveiro e o Centro de Saúde da nossa cidade, numa tentativa de melhorar as condições de trabalho, analisar alimentos e atitudes dos profissionais de restaurantes, bares, cafés e similares, ao que se seguirá uma formação pedagógica das pessoas ligadas a esse ramo.

A sessão realizada na sala de reuniões da Câmara teve, essencialmente, o objectivo de reunir representantes das diversas classes da comunidade, como presidentes de Junta, elementos do executivo, Associações Comerciais locais, Ensino, Lions, Lar da 3.ª Idade e Comunicação Social. E isto porquê? Porque, como referiria o Dr.

Borges Alves (digamos que a presidir esta reunião), só deste modo se conseguirá melhor dar eco a iniciativas deste género, solicitando a contribuição de todos os presentes para a divulgação e promoção da acção em questão.

Diga-se que, numa primeira fase, haverá uma análise da situação geral do estabelecimentos ligados à alimentação, após o que se procederá à formação pedagógica dos intervenientes. Amanhã, dia 15, a acção irá iniciar-se já nas escolas, avançando-se depois para os referidos estabelecimentos. A análise será feita através de quatro inquéritos a ser preenchidos pelos proprietários, após o que lhes será indicado alterações eventualmente necessárias no atendimento, tratamento dos alimentos, etc. Se o estabelecimento reunir as condições pretendidas, receberá um certificado assinado pela Associação Comercial respectiva e Administração Regional de Saúde de Aveiro. Depois, serão efectuadas visitas periódicas em dias a combinar entre a Direcção Geral de Saúde e os proprietários.

Refira-se, desde já, que a Direcção Geral de Saúde não vai punir ninguém, mas antes aconselhar e fazer a tal formação pedagógica. Quem pode, efectivamente, punir, são os serviços competentes em matéria de fiscalização alimentar.

## Voto de Censura não passou

A oposição não conseguiu aprovar, mais uma vez por uma unha negra, um voto de censura à Câmara Municipal. De novo por iniciativa da CDU, a Assembleia debateu durante hora e meia uma moção que manifestava "a mais profunda censura ao executivo presidido pelo PSD" perante a "recusa de colaboração permanente com este órgão deliberativo".

Foram invocadas como razões desta censura o não cumprimento de inúmeras recomendações da Assembleia e um relacionamento institucional pautado pela arrogância e indiferença por parte do órgão camarário. A oposição desdobrou-se em sucessivos ataques por parte de Jorge Carvalho, Saudade T. Lopes e Rui Abran-

tes (CDU), Carlos Gaio e José Luis Peralta (PS), Correia de Araujo (CDS). O PSD defendia e mandava alfinetadelas, principalmente aos socialistas, por intermédio de Alcindo Ribeiro, Dulce Campos e Jorge Alves Dias.

No final, 12 votos a favor da moção de censura e 12 contra, o que impediu a sua aprovação. Neste resultado tiveram influência decisiva José Vieira do CDS (silencioso mas imprescindível nos desempates, pois não alinha incondicionalmente com Correia de Araújo), que se absteve, e Abel Gonçalves, socialista presidente da Junta de Silvalde, que se ausentou uns tempos antes da votação. No próximo número daremos pormenores.

## CÃO À PROCURA DO DONO

Foi encontrado a vagabundear, junto da residência de um cidadão devidamente identificado, um cão de raça "setter", que passou a estar sob guarda do referido cidadão.

Se o leitor pensa que este cão lhe pertence, dirija-se à PSP de Espinho a fim de

se apurar se você é realmente o seu dono. Se assim for, o animal ser-lhe-á entregue.



## FARMÁCIAS

Quinta, 14.....	Paiva
Sexta, 15.....	Higiene
Sábado, 16.....	G. Farm.
Domingo, 17.....	Teixeira
Segunda, 18.....	Santos
Terça, 19.....	Paiva
Quarta, 20.....	Higiene

## Atelier RIBEIRO, LDA.

Projectos de:  
Urbanização. Loteamento e Arquitectura  
Cálculos de:  
Estabilidade, Betão Armado, Redes de Águas e Esgotos  
Sede: R. 31 n.º 267 - Gabinete: R. 19 n.º 192 - 1.º  
Telefone 723063 - ESPINHO

## ALFAIATARIA MANO

JOSÉ RICARDO MANO

Executa com perfeição todo o serviço para Homem, Senhora e Criança.

Rua 30, n.º 731 - ESPINHO  
☎ 721823

## Retrosaria JOANA

Mirró Costa

Botões - Retrosaria - Bordados  
Malhas Interiores - Meias

Rua 12 n.º 778 - 4500 ESPINHO  
Telef. 7311561

## ECOGRAFIA

Nelson de Oliveira  
Médico Especialista  
Policlínica de Espinho  
R. 33 n.º 408  
ESPINHO  
T. 722111 - 723398 - 720190

## A VARINA

Especialidades: Arroz de Marisco,  
Lulas, Caldeirada, Bacalhau,  
Rojões e as famosas  
Papas de Sarrabulho

SERVIMOS PARA FORA

Rua 2 n.º 1269 - ESPINHO  
Telefone 724630

## FONSECA

TECIDOS  
MODAS

Rua 19 n.º 275 - Tel. 720413  
ESPINHO

## Milton Pinho Glória Rodrigues

SOLICITADORES

Rua 28 n.º 583 - R/C  
Telef. 720584  
ESPINHO

## Rui Abrantes

ADVOGADO

Rua 18 n.º 582 - 1.º esq.  
Sala 3 - Telef. 723811

ESPINHO

## CASA MARRETA

Caldeirada e Cataplanas de Peixe  
Cataplanas de Tamboril  
Açorda e Arroz de Marisco

ACEITAM-SE ENCOMENDAS PARA FORA

Pedro Silva Lopes  
Rua 2 n.º 1355/1361 - Tel. 720091  
4500 ESPINHO Portugal



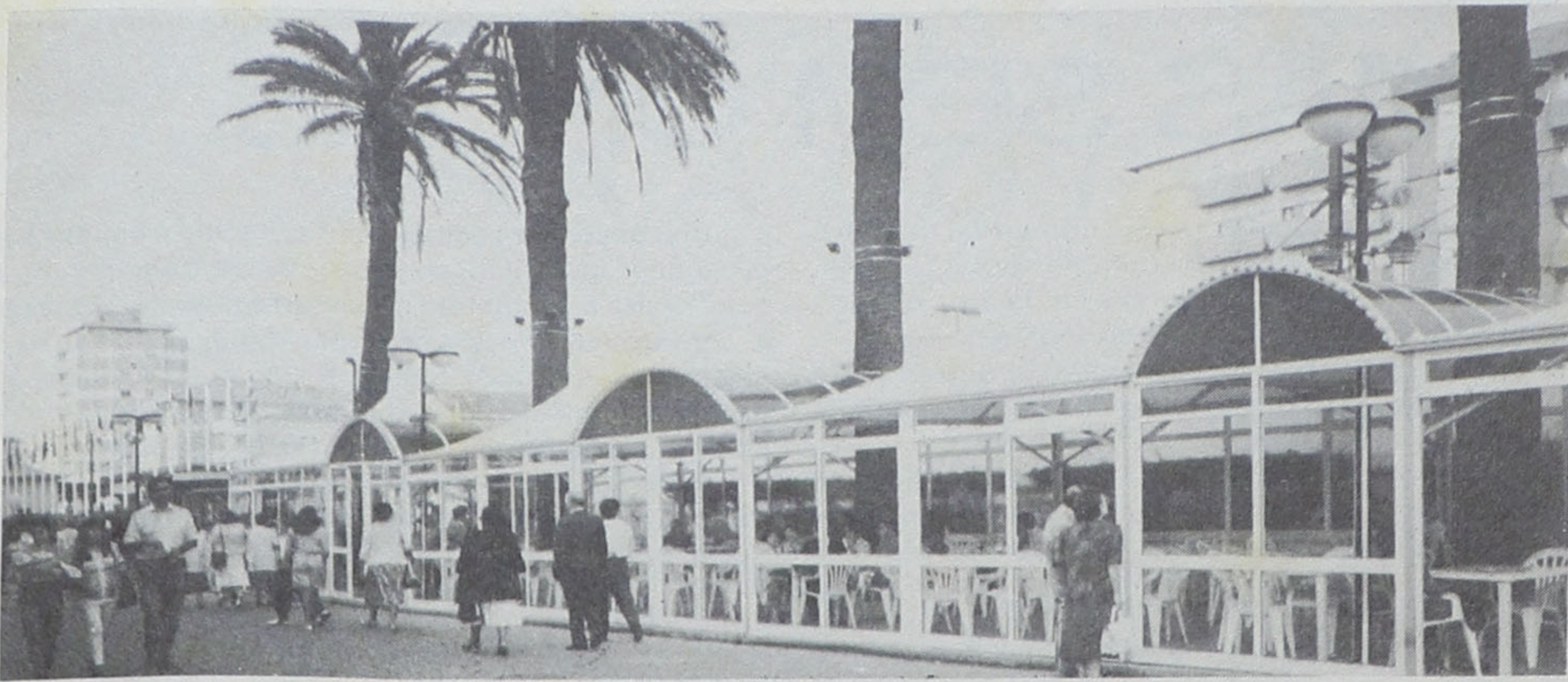

## PALÁCIO SEM TECTO...

A esplanada do Café Palácio tem dado que falar e - diga-se em abono da verdade - outra coisa não seria de esperar. Quando se pede licença para construir uma esplanada e a mesma é coberta, ela deixa de o ser. Logo, há ilegalidade e incumprimento do projecto apresentado às autoridades, neste caso a Câmara Municipal de Espinho.

Mas o proprietário do referido estabelecimento, preocupado em ficar sem o tecto dessa «esplanada», escreveu ao executivo, pedindo autorização para manter a estrutura tal como está até ao Verão, visto que não haverá por aí ninguém interessado em tomar a bica quente com pingos de chuva a cair pescoço abaixo.

A Câmara deferiu o pedido, mas o vereador

Teixeira Lopes mostrou-se contra esta deliberação, declarando para a acta as razões dessa tomada de posição.

Teixeira Lopes considera, à partida, ilegal a construção referida, «já que, por um lado foi edificada em domínio público e, por outro, as suas características não serem as de uma esplanada tradicional mas sim as de

um recinto vedado, o que, sob o meu ponto de vista, exige o respectivo processo de desafecção do domínio público». Para além disto, e comprovando o que acima escrevemos, o vereador afirma que «o projecto apresentado pelo requerente à Câmara e que mereceu a opinião favorável da Repartição Técnica é diferente do efectivamente construído».

## Caso das architectas ainda mexe

Desde o mandato presidido por Artur Bátolo que o caso do concurso para Arquitecto se vem arrastando penosamente nos meandros judiciais. A história é difícil de contar em pouco tempo, mas vamos tentar...

A vencedora do concurso foi Isabel Zenha, que já trabalhava além quadro na autarquia. Outra concorrente, Maria do Carmo Pereira (cujo advogado é o conhecido vogal da CDU, Jorge Carvalho), recorreu pelo facto de ter respondido a

um concurso cuja única prova de selecção era a análise curricular (e ela apresentava 15 trabalhos de arquitectura enquanto a vencedora não tinha nenhum, além de ter obtido melhor classificação académica que esta), sendo confrontada com uma prova de entrevista não anunciada oficialmente. E terá sido através da classificação atribuída a esta prova que a Câmara conseguiu fazer entrar no quadro a técnica que tinha mantido em serviço numa situação precária.

É evidente que Isabel Zenha vem mantendo o seu lugar no quadro, assumindo uma situação de estabilidade que (a gorar-se por força de irregularidades desse concurso) poderia assumir contornos mais drásticos.

O executivo deliberou, agora, negar provimento ao recurso apresentado por Maria do Carmo Pereira, indeferindo o pedido de revogação do despacho de Vitó que, em 24 de Setembro de 1992, homologou a acta de classificação. Casal Ribeiro

abandonou a reunião como forma de protesto pelo facto de o processo ter sido trazido a reunião sem estar devidamente instruído, não referindo a tal homologação dada (unilateralmente) por Vitó. Valdemar Ribeiro também se ausentou, alegando ter que ir consultar a legislação aplicável.

E com estas e com outras ficou tudo como dantes. Ou seja, Isabel Zenha mantém-se em funções e Maria do Carmo continua a protestar. Até quando?

## «O PIRATA DA IMPRENSA»

«O Pirata da Imprensa», jornal da Escola Secundária Dr. Manuel Laranjeira teve, no passado dia 18 de Dezembro, o primeiro número deste ano lectivo 92/93, numa edição de 20 páginas.

Versandó essencialmente - e como seria de esperar - temas relacionados com a vida escolar, o jornal, sob a direcção da aluna Emília Ferreira, contém ainda uma secção denominada "Cidade Nossa", onde se tratam assuntos relacionados com Espinho em geral.

Quanto aos temas da Escola, eles vão desde sondagens até a assuntos ligados à Associação de Pais, os Caloiros ou o Desporto, passando por cem curiosas perguntas sem respostas, elaboradas por diversos alunos do estabelecimento de ensino.

Com uma tiragem de 800 exemplares, o «Pirata» foi vendido a 60\$00/unidade, merecendo por parte da comunidade escolar (e não só) uma grande receptividade. Resta agora esperar pelo próximo número, que estará pronto antes do final do segundo período.

## CÂMARA CONTRAI EMPRÉSTIMO

...e pronto! Já não era sem tempo vir à baila um assunto destes, quando toda a gente está a par das dificuldades financeiras que a nossa Câmara está a atravessar. Na reunião de 5 de Janeiro, foi deliberado, por maioria, com abstenção de Teixeira Lopes (que substitui actualmente o vereador Casal Ribeiro), contrair um empréstimo de curto-prazo, «para obviar a dificuldades momentâneas de tesouraria».

Diga-se que, logo no início deste mandato, o executivo solicitou à Assembleia Municipal carta branca para a contracção de empréstimos a curto-prazo. Tratar-se-ia, antes, de um cheque em branco passado à Câmara - dizia a oposição. Mas o pedido foi aceite e, como a situação está preta...



Com recurso a empréstimo, a Câmara vai poder liquidar os seus compromissos perante vários credores desta praça.

da



O Pão de  
Cada Dia



AGRUPAMENTO INDUSTRIAL DE  
PANIFICAÇÃO DE ESPINHO, LDA.

RUA 19 N.º 245 \* TEL. 720267 \* 4500 ESPINHO

## ÓPTICA DE ESPINHO

ÓPTICA MÉDICA - LENTES DE CONTACTO



EXECUÇÃO DE TODO  
O RECEITUÁRIO MÉDICO

LENTES DE CONTACTO  
C/ TRATAMENTO

FORNECEDOR OFICIAL DOS SERVIÇOS SOCIAIS

- RUA 23 N.º 836 - TELEF. 726717 - 4500 ESPINHO -

## Óptica de Esmoriz

ÓPTICA MÉDICA - LENTES DE CONTACTO

EXECUÇÃO DE TODO O RECEITUÁRIO MÉDICO

Lugar da vinha - 3885 ESMORIZ - (Junto à Policlínica)

Café \* Confeitaria

*Tropicana*

Salão de Chá

Rua 19 \* Telef. 724915 \* 4500 ESPINHO



RIBESCAPE

Paulino Manuel Valente Ribeiro

- Montagens e reparações rápidas  
de escapes em todas as marcas.  
- Grande variedade de stocks.

R. do Loureiro  
Silvalde (Z. Industrial)

Telef. 721780  
4500 ESPINHO



# NA CRISTA, MAS SEM ONDAS...



Com sede no estabelecimento comercial de que é proprietário Bártolo Azevedo (sito na Av.ª 8, n.º 446, Loja K), o Surf Clube de Espinho é ainda uma criança a aprender a dar as primeiras «surfadelas».

Com várias provas já organizadas e outras já na prancha, o clube de surfistas do nosso burgo anseia ser ainda maior e melhor.

Para isso, claro está, precisa da ajuda de todos quantos de prancha debaixo do corpo, se aventuram por mares desde sempre navegados. É bem simples

**Maré Viva: Porque razão é que o mundial de surf (aprazado para Setembro de 1992, em Espinho) não se realizou?**

**Bártolo Azevedo:** A razão é a seguinte: nós contactamos meia-dúzia de patrocinadores principais com vista a assegurarem a realização deste evento. Um desses patrocinadores era a Câmara de Espinho, à qual pedimos uma quantia que, quanto a mim, era insignificante para esta prova e para outras realizações que se fazem aqui em Espinho.

**MV: Quanto é que pediram?**

**BA:** Não é preciso citar números... Mas a verdade é que esse pedido não foi aceite por parte da Câmara. Foi baixado a um terço e, como tal, foi impossível a sua realização.

**MV: Isso quer dizer que, apenas devido ao facto de a Câmara Municipal de Espinho não ter apoiado, é que o Mundial não se realizou cá.**

**BA:** Exacto. Temos que fazer compreender a Câmara que o Mundial de Surf que queríamos fazer

aqui é o maior espectáculo do mundo de coisas que se fazem em praia. Por isso, achamos que a câmara tem que tomar consciência disso. Como eu disse antes, a quantia que foi pedida à câmara foi insignificante. Como ela não quis ajudar, pronto, o campeonato ficou sem se poder realizar.

**MV: Havia apoios de outras entidades para a realização do campeonato?**

**BA:** Foi um ano difícil. No ano de 1992, as empresas estavam todas muito receptivas ao ano em si, por causa de 93 e a chegada do mercado livre, mas mesmo assim já contávamos com quatro patrocinadores principais. Tínhamos quatro - contando com a câmara, cinco. [Pausa acentuada] Digamos que o campeonato estava operacional para se poder realizar.

**MV: Quais as razões invocadas pela câmara para o não apoio a esta realização?**

**BA:** Aquilo que eu senti era que o ano de 92 era o ano do futebol em Espinho. Acho que a câmara fez o possível e o necessário para que o futebol chegasse à 1ª divisão. Isso

a ajuda: basta ser sócio. E para ser sócio é necessário preencher uma ficha de inscrição (se fores menor, é necessária a assinatura do encarregado de educação a comprovar que sabes nadar e que estás apto a praticar o surf/body-board) e pagar uma quota na ordem dos mil escudos/ano. Mas há mais - o facto de serem membros do SCE (não o da bola, mas o da prancha) dá-vos o direito de em cada ano que se (es)vai, (ob)terem um boné e uma t-shirt. Isso é que é sorte, hein?

«cortou» com as outras actividades.

## COMO SERÁ EM 1993?

**MV: Está programada alguma actividade, algum campeonato para os tempos mais próximos?**

**BA:** Não é pelo facto de não se ter realizado o mundial de surf este ano que eu vou desistir. Continuo a pensar nele para 1993, vou propô-lo de novo à consideração da câmara, esperemos que desta vez...

Já fiz contactos com um grupo estrangeiro que vai tomar em mãos a organização do campeonato. Acho péssimo termos que recorrer ao estrangeiro para realizarmos um campeonato em Espinho.

**MV: Se a resposta da câmara for «não» novamente também não vai haver campeonato do mundo de surf em 93?**

**BA:** Não. Se desta vez vier um não, temos que superar essa dificuldade de outra maneira. Por isso é que já se recorreu a uma entidade estrangeira...

**MV: Em que altura do ano é que vai realizar o**

**campeonato em 93?**

**BA:** Depende muito do calendário internacional. O mês das ondas em Portugal é Setembro, por isso tudo aponta para que o campeonato se realize nesse mês.

**MV: Se a prova não se realizar cá em Espinho com certeza que irá para outro local...**

**BA:** Foi o que aconteceu este ano. A prova não se realizou em Espinho, mas em Viana do Castelo.

## MOVIMENTO, COLORIDO E CORAJOSOS

**MV: Uma realização deste tipo tem também a sua importância ao nível turístico.**

**BA:** Sim. Quanto a mim, Espinho centraliza-se na praia, não é? Os interesses turísticos estão concentrados na praia. Se os turistas se deslocam a Espinho é porque esta cidade tem praia e tem casino.

**MV: Mas a verdade é que praia e casino não foram suficientes para manter cá o mundial de surf.**

**BA:** As pessoas têm que ajudar. ☺

«Maré Viva» n.º 793 - 14.01.93

## "GALERIAS ZIZI - COMÉRCIO DE VESTUÁRIO E PERFUMARIAS, L.ª da"

Conservatória do Registo Comercial de Espinho N.º da Matricula 00545/871026 N.º de Identificação de Pessoa Colectiva 501 890 530 N.º de Inscrição 06 N.º e data de apresentação Ap. 01/92.12.18

MARIA ISABEL PAQUETE TORRES SOARES, 2.ª Ajudante da Conservatória do Registo Comercial de Espinho, CERTIFICO que foi depositada a fotocópia da escritura onde consta a dissolução e liquidação da sociedade em epígrafe.

Está conforme. Contém 1 folha.  
Conservatória do Registo Comercial.  
Espinho, 18 de Dezembro de 1992.

A Ajudante,  
Maria Isabel Paquete Torres Soares

## M MOREIRA Oculista ÓPTICA

INSTRUMENTOS DE PRECISÃO

Rua 27 N.º 700 - Telef. 723806 - 4500 ESPINHO

## CAFÉ SOUSA

Rua 19 - Congosta - Tel. 727253 - Anta - ESPINHO

## Loly - Biju MODAS

Alberto Tavares

Pronto-a-vestir  
para  
Homem e Senhora

Rua 19 n.º 230  
Tel. 723711  
4500 ESPINHO

## RESTAURANTE

ALMOÇOS - JANTARES  
VINHOS E PETISCOS

## Maracanã

Totalmente remodelado e com nova Gerência  
de Manuel Joaquim Gomes Bastos

Refeições Económicas (550\$00) de 2.ª a sábado

Rua 23, n.º 903 e Ang. Rua 30 - 4500 ESPINHO  
Tel. - 724248



# «ESPINHO É A MELHOR PRAIA DO PAÍS!!!»

**MV:** De que forma é que as pessoas podem ajudar?

**BA:** Têm que medir os nossos pedidos. Não deve ser apenas uma pessoa a realizar cá uma coisa destas nem devem ser meia dúzia de patrocinadores a suportar com os encargos. Esta é uma realização que movimenta uns milhares de contos, portanto, alguém tem que... tem que se ver o que se quer fazer em Espinho. Se se quer promover actividades na praia, ou não.

**MV:** Na tua opinião, Espinho é um pólo do surf e do body-board? Um pólo que ainda está por revelar ou que já tem a sua importância?

**BA:** Não. Eu acho que já se fez muita coisa em Espinho. Há 3 anos atrás, não se via ninguém no mar. Acho que é mais um espaço da cidade que está preenchido. Qualquer pessoa que faça um passeio junto ao mar vê que há movimento na praia, que há colorido e que há corajosos a meterem-se aqui nas ondas de Espinho. Como eu já disse várias vezes, Espinho é a melhor praia do país.

**MV:** Porquê?

**BA:** É verdade que Espinho não é a melhor ao nível de ondas mas, no cômputo geral (estruturas hoteleiras, localização), reúne as melhores condições. As pessoas podem deslocar-se do hotel para a praia com a prancha debaixo do braço, o que não acontece em lado nenhum.

## OS MIÚDOS E AS ONDAS

**MV:** Esse movimento de surfistas que tu relatavas é comprovado pela existência de alguma



## MÁRIO, O FÃ DO "SURF"

Mário Santos tem 19 anos e é estudante universitário. Além da Natureza, sua grande paixão, tem uma outra que em nada lhe fica atrás - o surf.

**Maré Viva:** Quando e porquê começaste a praticar?

**Mário Santos:** Comecei a praticar surf há cerca de ano e meio.

Porquê?! Quería um desporto que me relacionasse com a natureza e que me desse uma sensação de liberdade. Estava para escolher a canoagem, mas devido à carência de locais para praticar acabei por escolher o surf.

**MV:** É difícil ser praticante de surf? Como é que aprendeste?

**MS:** No princípio, sofre-se um bocado, mas depois torna-se um desporto de sensações.

Antes de aprender a praticar surf já praticava body-board. A passagem para o surf deu-se gradualmente, com muitas quedas e desilusões.

**MV:** Já estiveste metido em alguma

situação mais difícil? Queres contar-nos como foi?

**MS:** Sim, já tive dois episódios mais difíceis.

Um deles foi num dia em que o mar estava um bocado agitado e ninguém entrava para surfar e eu resolvi arriscar. Não tive sorte. A forte corrente que se fazia sentir de sudeste arrastou-me para o fundo do paredão aqui de Espinho. Passados uns momentos de aflição, consegui dar a prancha a um gajo que entretanto surgira no paredão e agarrar-me a um «pé de galinha» para subir. Apanhei um grande susto.

**MV:** Espinho é um centro nacional do surf? O que é que falta a Espinho para se afirmar neste capítulo?

**MS:** Não falta nada na minha opinião. Espinho é já um lugar de referência a nível nacional. Isto apesar de as revistas especializadas falarem muito mais das praias do sul.

Espinho está muito bem assim. Não quero cá muita gente! Mas há ondas para todos os que queiram vir cá...

associação cá em Espinho?

**BA:** Há quase dois anos que existe o Surf Clube de Espinho. Tem elementos directivos, tem atletas, participamos em provas.

**MV:** O surf é uma modalidade de Verão?

**BA:** Não. Não pode ser. Se o for, os miúdos não evoluem. No inverno é muito importante: as ondas são mais frequentes, o mar é maior, há menos gente na água o que faz com que eles aprendam mais.

**MV:** É uma modalidade difícil de aprender? Há alguma espécie de formação?

**BA:** Não. A formação eles fazem-na uns com os outros. É claro que é um desporto difícil. Qualquer um deles: o surf, o body-board ou o skate.

**MV:** Por que razão é que apenas há dois anos se deu o «boom» de praticantes nestas modalidades?

**BA:** Bom, o «boom» foi devido às vendas de material.

Começou a haver praticantes, a coisa arrastasse, amigo traz amigo, o desporto é bonito, é saudável.

**MV:** Há algum espinhense que se tenha notabilizado no surf a nível nacional?

**BA:** Sim, há bastantes. Anível de camadas jovens, o Luís Soares, que é um miúdo com 14 anos e que compete com os juniores e que às vezes ganha umas provas. É um elemento promissor.

Temos também miúdas que se notabilizaram em provas na zona norte: a Tamara e a Mariana.

Vítor Manuel

## NÍDIA, A FÃ DO "BODY-BOARD"

Nidia Santos é uma das raríssimas body-boarder's espinhenses. Amante da pequena caixa que mudou o mundo e do estudo (tal como o seu irmão, também ela é estudante universitária), Nidia partilha da opinião de que as mulheres em nada são inferiores aos homens. Muito menos no body-board, modalidade onde ela (diz quem sabe) se sente como peixe na água.

**Maré Viva:** Como é que foi o teu primeiro dia como body-boarder? Difícil, não?

**Nidia Santos:** Sinceramente, já não me lembro muito bem como é que foi o meu primeiro dia. Difícil?! Penso que não. O meu irmão e todas as pessoas que estavam na água deram-me bastante apoio.

**MV:** Consideras o body-board e o surf modalidades para elites?

**NS:** Penso que praticar body-board ou surf não fica muito barato, mas há desportos que ficam muito mais caros. O surf e o body-board já estão muito generalizados.

**MV:** Achas que estas modalidades são exclusivamente para homens?

**NS:** Não. Acho que nenhum desporto é exclusivamente para homens. Eu sinto-me muito bem como body-boarder.

Qualquer rapariga é capaz de conseguir bons lugares nas provas nacionais e internacionais destas modalidades. É muito importante saber nadar bem e não ter medo das ondas.

## ÂNGELO GOMES

PRÓTESE DENTÁRIA

Rua 14 n.º 611  
4500 ESPINHO

Telefs.

Laboratório 722877  
Residência 723385

## VULCANIZAÇÃO COSTA VERDE

Comércio de Acessórios  
para Automóveis, Lda.

SEDE:  
Rua de Miros (Formal) - Silvalde  
Telef. 724530  
4500 ESPINHO

FILIAL:  
Av. 29 de Março  
Telef. 056/755140  
3885 ESMORIZ

## Ágata

MALAS - CARTEIRAS - BIJUTARIAS  
ARTIGOS DE VIAGEM - MARROQUINARIA

Rua 14, n.º 750 - Tel. 725 633 - 4500 ESPINHO





## REGRESSO

Teixeira Lopes regressa ao executivo camarário, a fim de substituir Casal Ribeiro, que suspendeu o mandato por 90 dias, depois de uma breve passagem em 1991. Militante comunista, vogal da Assembleia Municipal em vários mandatos, candidato a deputado pela CDU nas últimas legislativas, Teixeira Lopes é professor de História com um trabalho significativo em termos de levantamento do património cultural de Espinho. Com esta substituição, é a terceira vez que a edilidade vê caras novas, depois de a socialista Rosa Albernaz ter substituído Artur Bártolo por alguns meses.

## PONTE

Na sessão do lançamento do livro de Edgar Carneiro, Elsa Tavares iniciou o seu discurso com uma "gaffe", chamando o poeta de Edgar Cardoso. Ao nosso lado, alguém perguntava se a vereadora não estaria a pensar em pontes. Mas como as pontes são passagem para a outra margem, Elsa deu a volta e leu palavras bonitas sobre a figura do poeta.

## MEU BRUNOY BRASILEIRO

Carnaval. Páscoa. Férias de Verão. S. Martinho. Dia da Mãe. Do Pai. Dos Namorados. Dia Mundial da Criança - estas poderão ser as datas a assinalar na agenda no nosso presidente Vitó, para que não se esqueça das viagens que eventualmente irá efectuar até Brunoy.

Desta feita, foi de malas aviadas, mais a sua distinta esposa, até à célebre cidade francesa que até vem no mapa para participar na recepção de ano novo realizada no passado dia 8.

Será que em Brunoy há samba?

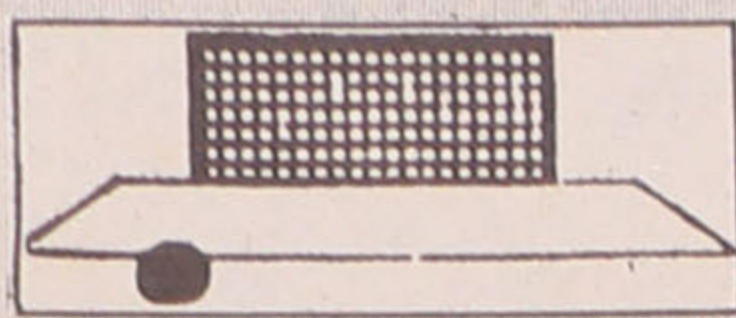

## FUTEBOL

### Famalicão, o - Espinho, o

Este empate do Espinho, o quinto fora de muros, teve um sabor especial, pois traduz-se numa capacidade de resistência indiscutível face a uma das grandes revelações deste campeonato. Invencível há doze longas jornadas, o Famalicão ocupa um brilhante 6.º lugar, logo depois dos cinco grandes, e constitui um dos dos recordistas de empates (4 em casa e 4 fora).

Quinto prescindiu do futebol mais espectacular, que cultiva com particular desvelo, e montou uma estratégia fortemente defensiva com três centrais e uma linha média a funcionar como retranca. Chico Faria funcionava mais como travão dos contra-ataques famalicenses, ficando Gilson só na ala esquerda. Aliás, refira-se que a estreia deste novo reforço, oriundo do

Bangú onde jogou com Joel, não foi muito feliz. Faltoso e perdedor de jogadas, Gilson esteve muitos furos abaixo do demonstrado no treino contra a Académica de Coimbra, onde se revelou um extremo muito veloz e com um grande poder de drible. Esperemos por melhores dias...

Voltando ao jogo em Famalicão, haverá que confessar a frustração dos donos da casa, que se fartaram de marcar cantos, despacharam livres e desperdiçaram grandes oportunidades. O Espinho, com a garra de quem não desiste, causou alguns calafrios aos visitados das poucas vezes que desceu à "grande-área" do adversário, nomeadamente através de Dito, que quase surpreendeu o guarda-luís Vasco com um remate fortíssimo, ou de

Joel, numa recarga a um tiro de Pingo, defendido "in extremis" por um defesa famalicense.

No final, o triunfo da disciplina táctica que permitiu ao Espinho manter-se a dois pontos da zona fatal, onde moram (para já) quatro equipas nortenhas (Tirsense, Guimarães, Paços de Ferreira e Chaves).

Com o campeonato a regressar em 31 de Janeiro, o Espinho tem tempo para afinar estratégias para os momentos difíceis que se seguem. Na verdade, os "tigres" têm dois jogos em casa vitais frente a adversários do mesmo campeonato (Braga e Gil Vicente), partindo depois para a série de jogos "impossíveis" com o Sporting (c), Benfica (f), Boavista (c) e Porto (f).

Entretanto, no próximo domingo, há um prélio particular frente ao Oliveirense, para mostrar Gilson aos adeptos. Depois, logo se verá...

## VOLEIBOL

### «Mochos» sem "pedalada" para o Sporting

Não correspondeu às expectativas a visita do Sporting ao pavilhão da Académica, já que, apenas no 1.º set, os "mochos" causaram vários problemas aos "leões".

Não começando muito bem, os rapazes do Mocho conseguiram equilibrar o parcial, tiveram mesmo hipóteses de terminar o 1.º set como vencedores, mas dois remates para fora, conjugados com o acerto do bloco sportinguista, conduziram à derrota por 14-16.

Terá aqui terminado o jogo, dado que os restantes sets foram de nítida superioridade dos lisboetas, nomeadamente graças a um bloco de grande envergadura e eficiência, e corrigidos que foram alguns aspectos defensivos que até aí vinham sendo explorados pelos academistas.

A Académica pareceu-nos cansada, dado o esforço que tem dispendido ao longo desta época tão desgastante, nunca conseguindo reagir aos melhores argumentos do adversário.

Sem pôr em dúvida a justiça da vitória dos campeões nacionais, indiscutivelmente uma equipa de grande categoria e com um plantel que permite diversas soluções, pensamos que a Académica actuou algo inferiorizada, já que tem categoria, já anteriormente demonstrada, para oferecer melhor réplica aos leoninos.

Uma vez mais se provou que a Académica não tem soluções no banco, o que limita bastante as tentativas para recuperar de um resultado adverso.

No domingo, tudo normal, com a vitória dos "mochos" (3-0) sobre a frágil U. Lusitana.

Normal também o comportamento do Sp. Espinho, derrotado na sua deslocação aos pavilhões do Benfica (3-0) e Nac. Madeira (3-1).

Em termos classificativos, se o Sporting deu mais um passo em direcção ao título, afastando-se ainda mais dos principais adversários, o 2.º lugar ficou ainda mais equilibrado, com 3 equipas (Ac. Espinho, Benfica e Leixões) empatadas.

No próximo fim-de-semana, mais uma jornada dupla, destacando-se a visita da Académica ao pavilhão do C. Maia, actual 5.ª classificado.

«Maré Viva» n.º 793 - 14.01.93

## "TEIXEIRA E FERNANDES - COMÉRCIO DE PEÇAS E ACESSÓRIOS PARA AUTOMÓVEIS, LIMITADA"

Conservatória do Registo Comercial de Espinho N.º da Matrícula 00896/921209 N.º de Identificação de Pessoa Colectiva N.º de Inscrição 01 N.º e data de apresentação Ap. 01/92.12.09

MARIA ISABEL PAQUETE TORRES SOARES, 2.ª Ajudante da Conservatória do Registo Comercial de Espinho, CERTIFICO que por Agostinho de Teixeira Ornelas e mulher Sílvia Martinha Fernandes da Costa, casados na comunhão de adquiridos, foi constituída a sociedade

em epígrafe que se rege pelo seguinte contrato:

1.º

A sociedade adopta a denominação "TEIXEIRA & FERNANDES - COMÉRCIO DE PEÇAS E ACESSÓRIOS PARA AUTOMÓVEIS, LD.ª", com sede no concelho de Espinho, na Avenida 24, n.º 311, freguesia de Espinho;

2.º

O objecto da sociedade consiste no comércio de peças e acessórios de automóvel;

3.º

O capital social, integralmente realizado em dinheiro, é de QUATROCENTOS

CONTOS, dividido em duas quotas iguais, pertencendo uma a cada um deles AGOSTINHO DE TEIXEIRA ORNELAS e SÍLVIA MARTINHA FERNANDES DA COSTA;

4.º

A cessão de quotas é livre entre os sócios, e quando a favor de estranhos, carece do consentimento da sociedade;

5.º

A gerência da sociedade, dispensada de caução e remunerada ou não conforme for deliberado em assembleia geral, fica afectada a ambos os sócios, que desde já ficam

nomeados gerentes, bastando a assinatura de um deles para obrigar a sociedade em todos os seus actos e contratos e a representar em juízo activa e passivamente;

§ 1.º - Em ampliação dos poderes normais de gerência, os gerentes poderão ainda:

a) - Comprar e vender quaisquer bens móveis e imóveis;

b) - Dar ou aceitar quaisquer prédios de arrendamento; e

c) - Dar ou aceitar de trespasse quaisquer estabelecimentos;

§ 2.º - Não é permitido aos gerentes obrigar a

sociedade em fianças, letras de favor e outros actos ou contratos estranhos aos negócios sociais;

6.º

No caso de falecimento de um sócio, os seus herdeiros deverão nomear um de entre si que a todos represente na sociedade, enquanto a quota se mantiver indivisa.

Está conforme o original. Contém 3 folhas.

Conservatória do Registo Comercial. Espinho, 09 de Dezembro de 1992.

A Ajudante,  
Maria Isabel Paquete  
Torres Soares

## FAMOPOL

ANTÓNIO DA SILVA MIGUEL

Fábrica de peças em Poliéster, Caixas para Atrelados, revestimentos em carinhas, etc..

Esmojães - Anta - Tel. 720559/725318 - 4500 ESPINHO

ALBUQUERQUE PINHO  
FILOMENA MAIA GOMES  
ADVOGADOS

ESCRITÓRIOS:  
Rua Júlio Dinis, 778 - 4.º Dto.  
Telef. 698704 - 4000 PORTO

Rua 19 n.º 343 - Tel. 722964  
4500 ESPINHO

CAFÉ / RESTAURANTE  
COPÉLIA

Almoços e Jantares  
Servido à lista  
Especializado em  
Casamentos e Baptizados  
Grande variedade de Petiscos

Rua 23 n.º 808 - Tel. 723152  
ESPINHO

JOSÉ  
OLIVEIRA  
SOLICITADOR

Escritório:  
Rua 19 n.º 410 - ESPINHO  
Telefone 720093



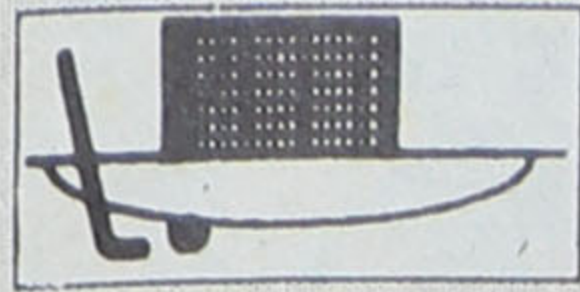

## HÓQUEI EM CAMPO

# EM JEITO DE BALANÇO

Completou-se no ano findo cinquenta anos de actividade ininterrupta da Secção de Hóquei da Associação Académica de Espinho.

1992 foi, sem dúvida, o mais activo de tão longo histórico e proporcionou ao Clube espinhense títulos e feitos nunca antes conseguidos por qualquer outra modalidade.

Disputando os Campeonatos Regionais de Hóquei em Campo de Juniores e de Seniores, e de Escolares, Iniciados, Juvenis e Juniores na variante de Sala, a Académica venceu os escalões de Juvenis e Juniores de Sala, foi segunda classificada em Escolares, terceira em Iniciados, quarta em Juniores de Campo e oitava em Seniores. De registar que os espinhenses não participavam em provas de Juniores de Campo há uma larga dúzia de anos.

Apurados para os Campeonatos Nacionais de Escolares, Juvenis e Juniores de Sala e Seniores (II Divisão), os académicos só não foram campeões neste escalão, apesar de perderem apenas um jogo.

A Académica conquistou também o Troféu "Dia Olímpico", prova federativa que costumava disputar-se entre os vencedores do Porto e de Lisboa da "Taça Disciplina", mas que este ano foi realizada entre os finalistas do Campeonato Nacional de Escolares, os mais pequenos atletas da modalidade.

Momentos de glória para muitos jovens que se dedicam à modalidade olímpica que a Académica lhes proporciona e que praticam no mais puro amorismo.

Igualmente estão de parabéns os técnicos José Catarino,

Albano e Magano, a quem se ficam a dever estes títulos e, mais que isso, o conceito em que a nível nacional é tido o hóquei espinhense.

A justificar a categoria dos atletas academistas está o facto de doze deles fazerem parte dos trabalhos das selecções nacionais e serem considerados atletas de alta competição.

Várias acções de formação

seniores, em que os espinhenses se classificaram no terceiro lugar e conquistaram a Taça Disciplina.

Venceram também o Torneio Internacional das Cerejas, realizado em Alfândega da Fé, na categoria de Juvenis.

Na ânsia de valorização da Secção e permanente actualização dos conhecimentos técnicos dos seus responsáveis,

sivelmente a nível nacional.

Facto também de realçar, porque ligado ao hóquei local, a vitória da lista liderada pela Eng.ª Ângela Couto à Federação Portuguesa de Hóquei, e de que fazem igualmente parte os espinhenses José Catarino (vice-presidente da Direcção), Amaro e José Milheiro Lima (vogais dos Conselhos Fiscal e de Justiça) e Fernando Me-



Os 12 atletas espinhenses que recentemente estagiaram em Orense ao serviço da Federação

em Portugal, Espanha e França têm-lhes proporcionado conhecimentos e "traquejo" de que a Académica muito beneficiará quando puder dispor do tão almejado campo de relva sintética.

Este "sonho", que tarda em tornar-se realidade, teve o arranque decisivo na parte final do ano, mas o tempo invernal que se fez sentir obrigou à suspensão dos trabalhos, que recomeçarão logo que o bom tempo estabilize.

De referir ainda a realização do V Torneio Internacional da Páscoa, a mais consagrada prova nacional de campo para

deslocaram-se a Barcelona, aos Jogos Olímpicos, cinco elementos da Académica. Saliente-se que para além destes espinhenses, poucos portugueses se preocuparam em assistir à mais importante prova mundial de hóquei.

Mas sem dúvida que o ponto mais alto que viveu a Secção de Hóquei foi a conquista do "Troféu Disciplina" em todas as categorias em que participou durante a época de 1991/92. Muitas dezenas de jogos disputados não provocaram a mínima repreensão a qualquer elemento academista. Feito sem paralelo no Clube e pos-

neses (secretário da Assembleia Geral).

A presente época, iniciada em 1 de Setembro, trouxe como novidades a demissão de José Catarino por justa discordância com a Direcção do Clube e a sua substituição como técnico da equipa sénior pelo atleta Justino Pereira (Tino).

Decorrem os Campeonatos de Seniores de Campo e Juniores de Sala, com fundadas esperanças de revalidação do título e Torneios Arq.º Jerónimo Reis para todas as outras categorias, igualmente com boa participação academista.

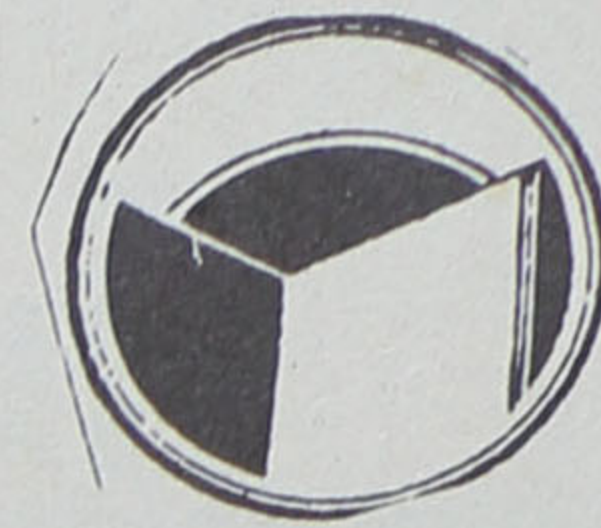

## RIFA DA NASCENTE

29.ª SEMANA 27/11/92

295 JOAQUIM FERREIRA PINTO.....	7.500\$00
279 JUSTINO SILVA.....	4.000\$00
543 ESTELA MARIAM CANELAS.....	2.000\$00
095 ABÍLIO e MAGALHÃES.....	600\$00
195 MARINELA ESTEVES.....	600\$00
395 G.A.N.....	600\$00
495 JOSÉ FERREIRA.....	600\$00
595 HENRIQUE ANTUNES.....	600\$00
695 ERNESTO FERREIRA.....	600\$00
795 VALENTIM FERREIRA.....	600\$00
895 BERNARDO GONÇALVES.....	600\$00
995 MARIA SILVA.....	600\$00

30.ª SEMANA 03/12/92

922 ANTÓNIO DOMINGUES CRUZ.....	20.000\$00
179 HELENAM.ª PINA CABRAL.....	4.000\$00
439 AUGUSTO SILVA.....	2.000\$00
022 FERNANDO RAMOS.....	600\$00
122 RUBEN LOPES CASAL RIBEIRO.....	600\$00
222 TERESA CARVALHO.....	600\$00
322 SILVÉRIO.....	600\$00
422 JAIME REIS.....	600\$00
522 M.ª ALICE J. P. CASAL RIBEIRO.....	600\$00
622 MANUELA GOMES.....	600\$00
722 ÂNGELO PINTO DE BASTOS.....	600\$00
822 FERNANDO CUSTÓDIO P. BELINHA.....	600\$00

31.ª SEMANA 18/12/92

726 MARGARIDA LIMA.....	7.500\$00
547 ALBINO ALMEIDA SOBRAL.....	4.000\$00
230 FERNANDO ABREU.....	2.000\$00
026 JOSÉ FONSECA.....	600\$00
126 OLIVEIRA FERREIRA.....	600\$00
226 TALHO D'ANTA.....	600\$00
326 CASADAS CHAVES.....	600\$00
426 MANUEL PIRES.....	600\$00
526 JOAQUIM REIS.....	600\$00
626 MARIA AMÉLIA ALVES FERREIRA.....	600\$00
826 MARIA MARGARIDA MOREIRA.....	600\$00
926 MIQUELINA GONÇALO.....	600\$00

32.ª SEMANA 31/12/92

307 ALFREDO VICTORA POMBARES.....	7.500\$00
351 CRISTINA SOARES.....	4.000\$00
835 ANA MARIA DOMINGUES.....	2.000\$00
007 JORGEROCHA.....	600\$00
107 JOSÉ ALMEIDA.....	600\$00
207 M.ª LAURA JEUS VALENTE MACEDO.....	600\$00
407 AVELINO MARTINS VIEIRA.....	600\$00
507 ADÍLIA EUGÉNIA M. BRAZÃO.....	600\$00
607 LUÍS ALBANO.....	600\$00
707 CASA LOCAS.....	600\$00
807 CASAMARRETA.....	600\$00
907 MODAS J. GOMES.....	600\$00

33.ª SEMANA 08/01/93

185 ALFREDO AMARAL.....	7.500\$00
059 JUSTINO P. JERÓNIMO.....	4.000\$00
658 VÍCTOR SÁ.....	2.000\$00
085 IRMÃOS NETO.....	600\$00
285 MARGARIDA FERREIRA.....	600\$00
385 ANA MARIA DOMINGUES.....	600\$00
485 MANUEL ANTÓNIO MENDONÇA.....	600\$00
585 PAULO PÉREIRA.....	600\$00
685 ÓSCAR ROCHA.....	600\$00
785 ANTERO B. ANTUNES.....	600\$00
885 MARIA ALICE SOARES MARTINS PRAÇA.....	600\$00
985 MARIA J. MOREIRA.....	600\$00

## □ A JORNADA DO FIM-DE-SEMANA

Correu da pior maneira para a Académica de Espinho o primeiro jogo do ano. Embora o seu adversário fosse o G.D. Viso, campeão nacional da I Divisão da época finda, não se esperava que os espinhenses sofressem uma goleada de 5-0.

Um "fiffias" do guarda-redes, "apatia" de alguns atletas e má forma física de outros, e a "habilidade" dum árbitro que manteve a Académica quase sempre só com 10 elementos em campo, foram as principais razões para o descalabro.

Alinharam: Sérgio; Jesus, Tino, Paulo Reis e Beto; Carlos, Mário, Vieira I e Vieira II; Magano e Miro. Suplentes utilizados: José Miguel, Paiva, Jorge Ricardo e Agostinho.

No próximo sábado, em Cassufas, às 14 horas, a Académica defronta o Perosinho.

### HÓQUEI DE SALA

Dois jogos no sábado e três no domingo corresponderam a outras tantas vitórias! Para o Torneio Arq.º Jerónimo Reis, em **Infantis**, e no seu pavilhão, a equipa A da Académica venceu o S. Vicente de Paula B por 8-1 e a B ganhou à equipa A do Viso por 4-3. Para o mesmo torneio, em **Iniciados**, no pavilhão da Maia, a equipa A ganhou ao Canelas por 8-1 e a equipa B venceu a (também) B do Viso por 6-3.

Em Gulpilhares, as equipas **Juniores** da Académica e do G.D. Viso disputaram o título de Campeão Regional (92/93) - Académica, 10 - Viso, 7. Estava conquistado o primeiro título da época. **AAE**: José Miguel; Hugo Feliciano, Paulo Reis, Hugo Matos, Mário Vieira e Catarino. Foram ainda utilizados: Rui, Carlos, Vieira e Hugo Branco.

ESPECIALIDADE EM CAFÉ  
FÁBRICA DE TORREFAÇÃO PRÓPRIA  
GRANDE SORTIDO DE BEBIDAS  
NACIONAIS E ESTRANGEIRAS

**CASA ALVES RIBEIRO**  
VALDEMAR NEVES ALVES RIBEIRO

RUA 19 N.º 294 - TEL. 720075 - AP. 128 - 4502 ESPINHO

## Tabacaria Sporting, Ld.ª

Artigos Fotográficos,  
de viagem  
e de decoração, etc.

Artigos Desportivos  
e  
de Pesca

Rua 8, n.º 641 - 4500 ESPINHO - Telef. 724349

Tieta

Cristais, Vidros e Porcelanas  
Nacionais e Importadas  
Utilidades e Artigos Decorativos  
Preços Especiais para revenda

*José da Costa Abreu*

RUA 19 N.º 310  
TELEF. 722864

4500 ESPINHO



# MAR AMAR

EDGAR CARNEIRO E OS POEMAS  
DO MAR DE ESPINHO

## Identidade

Sou de longe além dos montes  
Onde meu amor gerou  
Alguém que há-de sonhar  
O mesmo sonho que eu tive  
Pois que lá também amou  
E bebeu das mesmas fontes.

Sou de longe e não esqueço  
O «Reino Maravilhoso»  
Onde a urze tem conluio  
Com a vinha que dá sangue  
E o centeio que dá pão.

Sou de longe mas fique  
Onde o mar é meu irmão.

## A Feira

De louças e vidros  
Não hei-de cuidar;  
De quanto é vestido  
Já tenho a sobrar;  
De frutos, legumes  
Só quero apreçar;  
De peixes e aves  
Não sei que levar;  
De bolos e flores,  
A banha da cobra,  
Não hei-de comprar,  
Já tenho de sobra;  
De luxos e ouros  
Não quero saber;  
Das trovas usadas  
Sou eu a vender.



(Foto - António Canelas)

## Deambulando

A cidade não tem rio  
Mas tem o mar que á a voz  
De quantos rios desceram  
Da montanha até à foz.

Com o seu fluxo e refluxo  
De constante movimento  
As ruas também são rios,  
São estuário do vento.

Embarcamos todos juntos  
No fluir da multidão,  
No cortejo dos sem rumo  
Dos que vêm, dos que vão.

Lentamente como um rio  
Em seu lento deslizar  
Damos connosco na praia,  
Rios de gente afluindo  
À plenitude do mar.

## O Mar é Cão

O mar em fúria alteia,  
Abre as fauces enormes  
E com aluides roucos  
De fereza  
Arrasta num só lanço  
A inopinada presa.  
Então o mestre diz:  
- O mar é cão!  
Mas vai-não-vai é manso  
E vem comer à mão.

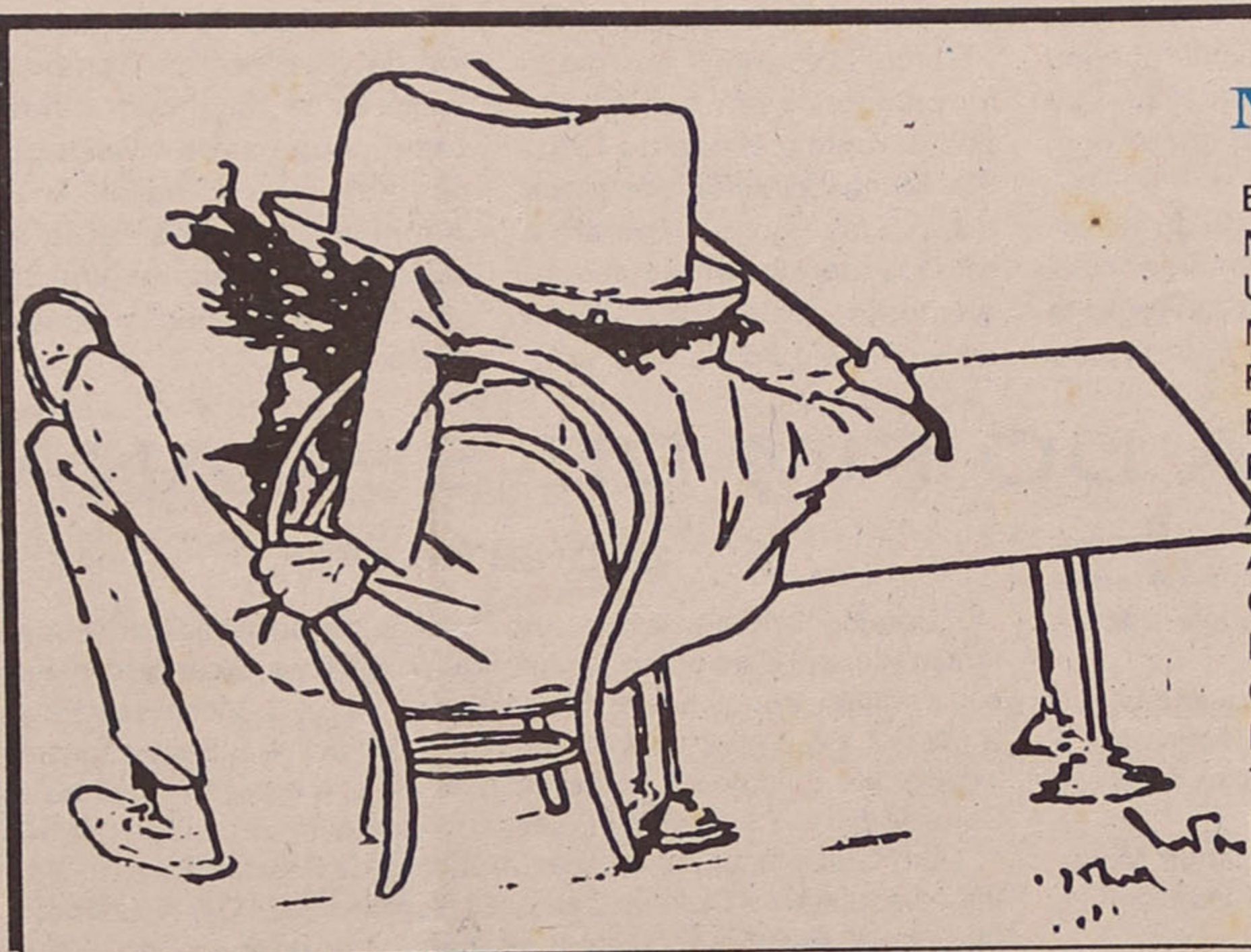

## Manuel Laranjeira

Eras Poeta e sonhavas  
Mas mais que o sonho buscavas  
Uma resposta total  
Mais real do que sentida  
Para a tragédia da vida.  
Eras lúcido de mais  
Para aceitar soluções,  
As razões que a razão dava.  
A vida só tem sentido  
Com uma fé a apoiá-la  
Nalgum Deus em quem se creia  
Ou num mito a enganá-la.  
Nem nos deuses nem nos homens  
Tu encontraste a verdade;  
Por isso deixaste a vida  
Por tua livre vontade.

DIRECTOR: Carlos Morais Gaio  
CHEFE DE REDACÇÃO: Albano Assunção  
COLABORADORES: Ana Luísa, Ana Monteiro, António Cavacas, Cristina Lima, Henrique Gomes, João Teles, José Luís Peralta, José Martinho, Manuela Lima, Marisa Fonseca, Óscar Rocha, Solange Marques, Teresa Silva e Vítor Manuel  
COLABORADORES ESPECIAIS: Alfredo Casal Ribeiro, Carlos P. Morais e A. Correia de Araújo  
ADMINISTRADOR: António Gaio  
REDACÇÃO E COMPOSIÇÃO: Rua 62, n.º 251 - Telef. 721621 - Espinho  
PROPRIÉDADE: NASCENTE - Cooperativa de Acção Cultural  
TIRAGEM DESTE NÚMERO: 2.000 exemplares  
EXECUÇÃO GRÁFICA: Tipografia Espinhense  
DEPÓSITO LEGAL: 2048/83

SEMANÁRIO  
MARÉ VIVA



PORTE  
PAGO