

# MARÉ VIVA

SEMANÁRIO

DIRECTOR: CARLOS MORAIS GAIO

ANO XVII - N.º 799



PORTE  
PAGO

ESPINHO

25-02-93

PREÇO: 55\$00 (IVA Incluído)



## «S. PEDRO» CONTINUA ENCALHADO

As expectativas geradas em torno da reabertura do cinema S. Pedro começam a transformar-se em evidentes sinais de desespero. Aquele átrio iluminado e repleto de cartazes para aguçarem o apetite perdeu o brilho e ganhou um ar de cansaço e de agonia. Afinal a empresa «Filmes Castello Lopes» não conseguiu ainda abrir a sala ao público, arriscando a que a prometida estreia do «Sozinho em Casa 2» fique ultrapassada com a sua passagem para o mercado de vídeo (fala-se em Junho).

Mas os insucessos desta distribuidora não lhe deverão ser imputados, se tomarmos em linha de conta a situação herdada da «Espinho Novo» que (ao que consta) não terá (ainda) arrumado todos os seus compromissos no processo, nomeadamente quanto à instalação eléctrica e a outros trâmites burocráticos. Afinal não era tudo tão fácil como pretendiam quando negociaram com a Câmara Municipal.

Mas, se olharmos para outros impasses que reinam em Espinho, podemos começar a pensar qual a melhor maneira de nos livrarmos desta maldição.

## Junta de Freguesia de Espinho

### UMA HERANÇA DOLOROSA: A TUTELA DE DOIS MAUS FILHOS

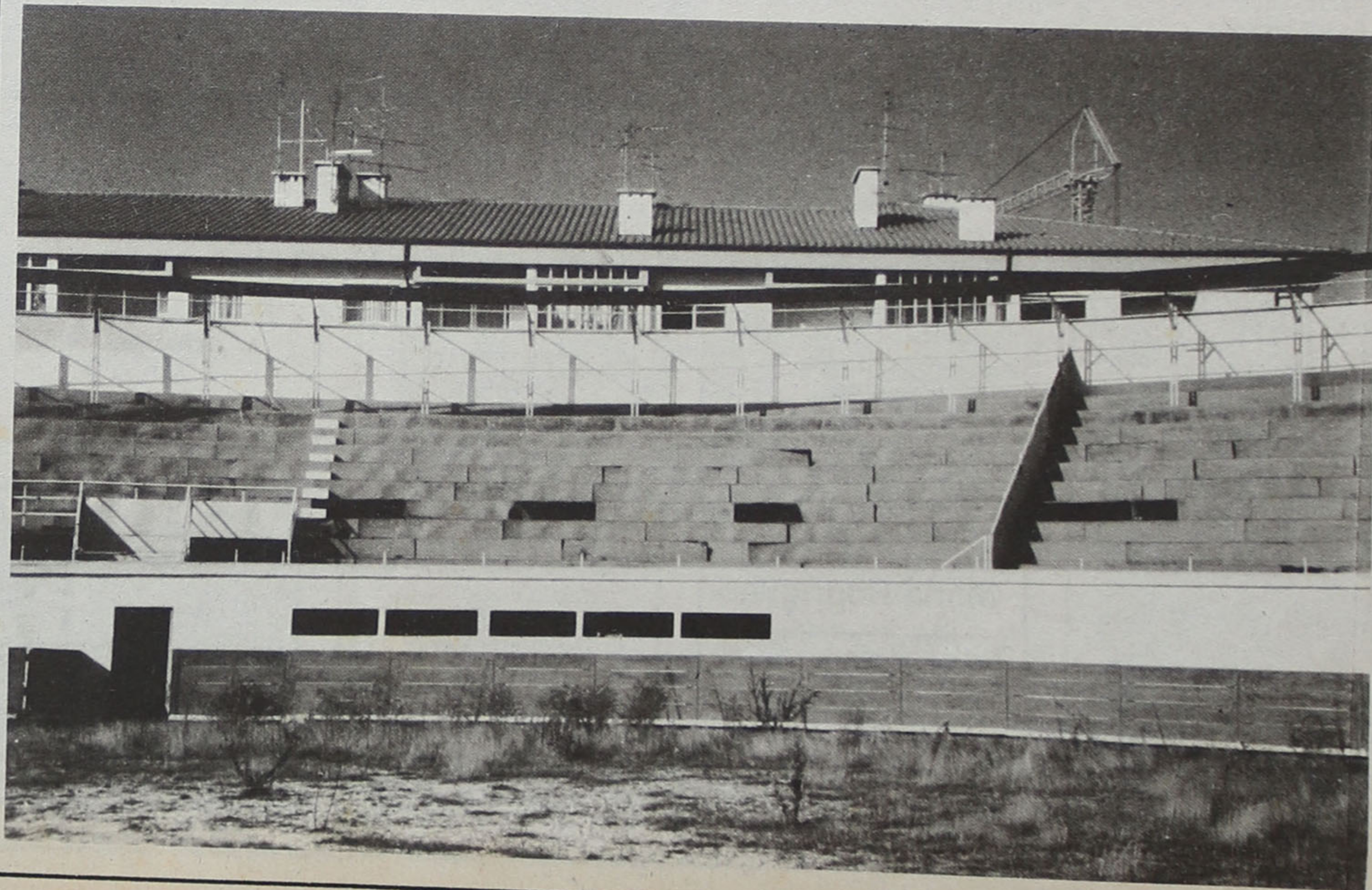

Pg. 7

## Andebol na fase final

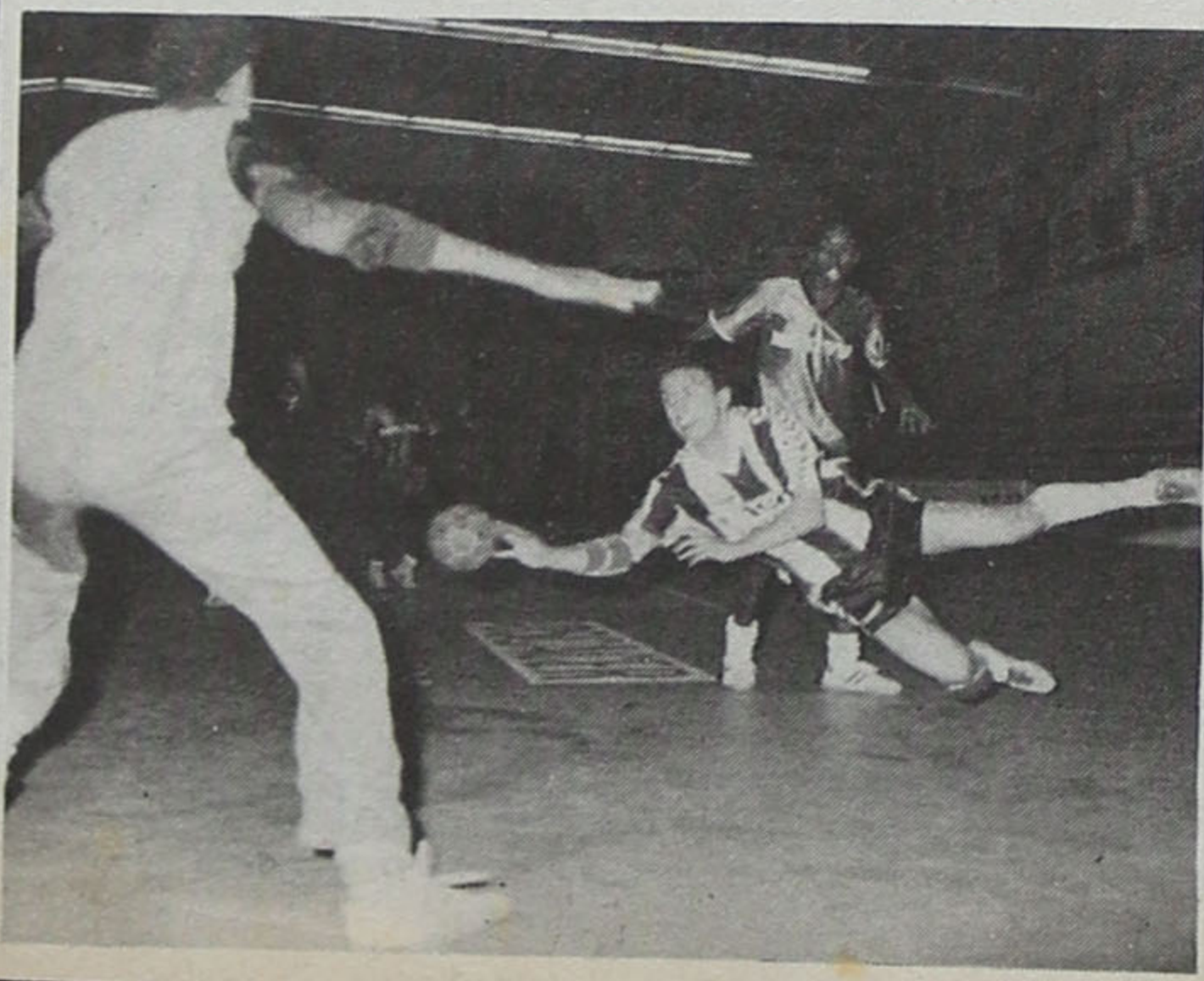

## Telefones

## ESPINHO

Hospital.....	72 1141
Centro de Saúde.....	721167
Ambulatório.....	720664
Farmácia Santos.....	720331
Farmácia Paiva.....	720250
Farmácia Higiene.....	720320
Grande Farmácia.....	720092
PSP.....	720038
GNR.....	720035
CP.....	720087
Tribunal.....	722351
Bibl. Municipal.....	720698
B.V. Espinho.....	720005
B.V. Espinhenses.....	720042
CTT Rua 19.....	725330
CTT Rua 32.....	7311785
CTT (C.D.Postal).....	7311774
Registo Civil.....	720599
J.F. Espinho.....	724418
C.M.E.....	720020
Rep. Finanças.....	720750
R. Táxis C. Verde.....	720118
R. Táxis Unidos.....	722232
Táxis Verdemar.....	723500
Táxis (Câmara).....	723167
"Maré Viva".....	721621

## ANTA

J. Freguesia.....	726453
Unidade de Saúde.....	725810
Farmácia.....	721109

## PARAMOS

J. Freguesia.....	722710
Unidade de Saúde.....	725001
Farmácia.....	726388
Reg.º Engenharia.....	722023

## GUETIM

J. Freguesia.....	724226
-------------------	--------

## SILVALDE

J. Freguesia.....	724017
U. Saúde Silvald.º.....	723642
U. Saúde Marinha.....	723101
Farmácia.....	7311482

# CÂMARA MUNICIPAL QUER CONTRAIR EMPRÉSTIMO DE MÉDIO PRAZO

A Câmara Municipal de Espinho vai submeter à aprovação da Assembleia Municipal um pedido de contratação de empréstimo de médio prazo no valor de 300 mil contos.

Esta decisão parte de uma proposta apresentada pelo Presidente Romeu Vitó, em que se considera o crédito como elemento capaz de equilibrar o financiamento dos projectos de investimento em curso nos domínios do abastecimento de água e do saneamento, pois o município beneficia do acesso a fundos comunitários mas precisa de garantir a sua contrapartida nas referidas obras. Aliás, este problema já tinha sido alvitado em anterior reunião do executivo, aquando do lançamento de alguns projectos, ficando decidido que se iriam iniciar "as diligências necessárias à obtenção de uma linha de crédito para financiamento do seu Plano de Actividades".

Os projectos em andamento têm uma comparticipação do FEDER de 60% (ver caixa), pelo que a autarquia deve assegurar 341 mil contos do seu orçamento.

O executivo afirma que tem capacidade de endividamento disponível e só recebeu resposta positiva da Caixa Geral de Depósitos, após consultar diversas instituições bancárias, pretendendo contrair um empréstimo com dois anos de utilização e quatro de pagamento, sendo permitidas utilizações parciais e calculados juros sobre os valores utilizados e não sobre o montante global.



Mais um buraco!!!

## UMA POLÍTICA IRREALISTA

Esta proposta foi aprovada por maioria, tendo o vereador Teixeira Lopes pronunciado-se contra, aduzindo as dúvidas que a CDU vem levantando contra a política orçamental do município, considerando-a irrealista. Para o edil comunista, a proposta precisava

de ser melhor fundamentada, concluindo não estar em causa o interesse de um empréstimo para financiar infraestruturas, mas "a falta de rigor orçamental e a incúria na concretização de receitas".

## VALDEMAR RIBEIRO VOLTA ATRÁS

Esta tentativa de con-

tratamento de empréstimo vem juntar-se à recente aprovação de um outro a curto-prazo (no valor de 40 mil contos) para responder a compromissos com diversos fornecedores, evidenciando a debilidade de um orçamento que o Governo continua a alimentar muito pouco, atribuindo ao município de Espinho um Fundo de Equilíbrio Finan-

ceiro manifestamente exíguo, que cresceu apenas 2% no último ano.

Com esta decisão, Valdemar Ribeiro vê gorarem-se as suas promessas. Na última reunião da Assembleia Municipal, e a propósito da venda das casas da Marinha, o vereador social-democrata aludia estar essa receita destinada a impedir que o município recorresse a empréstimo, "pois somos conscienciosos e não queremos deixar dívidas para quem vier no próximo mandato". Afinal, votou a favor deste novo endividamento, sem mostrar qualquer incómodo por ter que dar o dito por não dito. Vá lá a gente levar estas coisas muito a sério.

## Investimentos

	(milhares de contos)	Comparticipação	Orç. Municipal
- ETAR	35.000	-	35.000
- SANEAMENTO 2 E 4	122.000	63.000	59.000
- SANEAMENTO 5, 4 e 7	113.000	58.000	55.000
- EXUTOR SUBMARINO	400.000	280.000	120.000
- RESERVATÓRIOS RE 3	150.000	78.000	72.000
	820.000	479.000	341.000

em curso

## FARMÁCIAS

Quinta, 25.....	Teixeira
Sexta, 26.....	Santos
Sábado, 27.....	Paiva
Domingo, 28.....	Higiene
Segunda, 1.....	G. Farm.
Terça, 2.....	Teixeira
Quarta, 3.....	Santos

## ECOGRAFIA

Nelson de Oliveira  
Médico Especialista  
Policlínica de Espinho  
R. 33 n.º 408  
ESPINHO  
T. 722111 - 723398 - 720190

## Loly - Biju MODAS

Alberto Tavares

Pronto-a-vestir  
para  
Homem e Senhora

Rua 19 n.º 230  
Tel. 723711  
4500 ESPINHO

## ALFAIATARIA MANO

José Ricardo Mano

Executa com perfeição todo  
o serviço para Homem,  
Senhora e Criança.

Rua 30, n.º 731 - ESPINHO  
☎ 721823

## O RECANTO

ALBERTO JOSÉ  
PEREIRA REIS

Mobiliário Artístico e Decorações

Rua 12 N.º 593 - ESPINHO  
Telef. 723299

Milton Pinho  
Glória Rodrigues

## SOLICITADORES

Rua 28 n.º 583 - R/C  
Telef. 720584  
ESPINHO

## Rui Abrantes

### ADVOGADO

Rua 18 n.º 582 - 1.º eq  
Sala 3 - Telef. 723811

ESPINHO

## CASA MARRETA

Caldeirada e Cataplanas de Peixe  
Cataplanas de Tamboril  
Açorda e Arroz de Marisco

### ACEITAM-SE ENCOMENDAS PARA FORA

Pedro Silva Lopes

Rua 2 N.º 1355/1361 - Tel. 720091  
4500 ESPINHO Portugal

## A VARINA

Especialidades: Arroz de Marisco,  
Lulas, Caldeirada, Bacalhau,  
Rojões e as famosas  
Papas de Sarrabulho

### SERVIMOS PARA FORA

Rua 2 n.º 1269 - ESPINHO  
Telefone 724630

## FONSECA

TECIDOS  
MODAS

Rua 19 n.º 275 - Tel. 720413  
ESPINHO

## António Catarino e a Junta de Freguesia de Espinho

# UMA HERANÇA DOLOROSA: A TUTELA DE DOIS MAUS FILHOS

Há muitos, muitos anos, em 1912, «nascia» na - então - Vila de Espinho um edifício que viria a ser «mãe educacional» de gerações e gerações da criança, do sexo feminino, do burgo. Teve um parto igual a tantos outros. Viveu sobejamente até ao ano de 1980. Bem, aí os problemas começaram a surgir. A velhice batia-lhe à porta e, antes do seu término, foi-lhe dado a conhecer, depois de muitas guerras, a sua mãe: a Junta de Freguesia de Espinho. A «pessoa» que lhe irá ditar o seu destino final. Foram anos de luta e de

sobrevivência para se aguentar erguido e com vida. Hoje, no ano de 1993, continua lá. Degradado, gasto. Sem que ninguém lhe dê uma velhice amparada. É ele o famoso edifício da antiga Escola Primária da Rua 23. Uma das duas más heranças atribuídas à Junta de Freguesia da - agora - cidade de Espinho, cujo presidente é António Catarino.

Esta é uma das muitas histórias de que ele nos fala. Uma entrevista em jeito de balanço de quatro anos de mandato.

mais importantes: ou seja, a construção de uma sede e a resolução do destino da Tourada. A sede foi uma coisa que me ultrapassou porque não depende da Junta de Freguesia...

MV: Depende, então, de quem?

AC: Depende principalmente da Câmara Municipal.

MV: Qual é o tipo de relacionamento que a Junta tem com a Câmara sobre esta matéria?

AC: Ora bem, o relacionamento é óptimo. Agora, o conteúdo e a resolução é que não há meio de andar. Isto é um processo que remonta a 1980. Nesse ano eu fazia parte da Junta como Presidente da Assembleia de Freguesia e despoitei o assunto da Escola. A Câmara dizia que o edifício era deles e eu dizia que não era. A Câmara dizia que nós estávamos enganados, que até recebia alugueres e provei que não recebia, ou se recebia era indevidamente porque a Escola era na verdade propriedade da Junta. Sei que há uma planta na Junta (isto é, se não a destruíram) e há-de haver documentos que provam que a escola foi construída pela Junta em 1912/13. Bem, depois do mandato de 1980, não concorri no seguinte porque não estava com disposição para a política. Mas sei que a Junta, nessa altura presidida pelo Sr. Romeu Vitó, continuou a batalhar no assunto. Ele encontrou as mesmas resistências. E,

«prova, não prová», aquilo arrastou-se até 1987/88, quer dizer quase no período que ele estava a sair. Entretanto, ele meteu um projecto, projecto esse que levou muitas alterações.

MV: Entretanto, foi posto na rua um inquérito à população acerca deste assunto...

AC: Sim. Depois, a Assembleia de Freguesia deliberou que aquilo podia ser para demolição, e avançamos. Foi por maioria. Apenas votaram contra o Eng.º Hernâni Barrosa e a D. Aldina. É então que surge esse inquérito. Foi formada a Comissão e, para ser como se costuma agora falar, democraticamente, nomeou-se uma pessoa de cada partido, todos com voto igual. Mas aquilo era uma baralhada que ninguém se entendia. Entretanto, optaram por um psicólogo e esse apresentou um esquema de inquérito que acabou por ser o que foi lançado para a rua, aprovado por unanimidade.

MV: E qual é o ponto da situação desse inquérito?

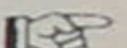
AC: Chega-se a uma conclusão: que há muita gente que não sabe a situação da Junta. Quando aparecem 132 pessoas, num panorama de mil oitocentas e tal, a dizer que a Junta tem boas instalações, alguma coisa está errada. Agora, os resultados estão na Câmara e... qual o meu espanto quando recebo uma acta da Câmara que diz apenas o seguinte: 

Maré viva: Qual é o balanço de quatro anos de actividade da Junta de Freguesia?

António Catarino: A actividade foi cumprida na totalidade. Foi feito aquilo que se propôs no plano. A animação de Verão foi feita. A Orquestra Ligeira do Exército esteve nas Festas da Cidade. O Carnaval das crianças foi cumprido. O livro «Anais da História» foi lançado logo no princípio do ano. Em colaboração com o Centro de Saúde, auxiliamos o combate à cárie nas Escolas Primárias. Auxiliamos na compra de mobiliário especial para os deficientes de alto risco, que são os que estão na Escola Primária n.º 1 de Anta. Ajudamos na compra de aparelhagem sonora para as Escolas Primárias n.ºs 1 e 2 de Espinho. Contribuímos na recolha de vidro e plástico feita pela Junta. Bem, temos auxiliado em tudo o que lance o nome de Espinho para qualquer lado.

MV: Quer então dizer que o plano de actividades foi rigorosamente cumprido?

AC: Excepto em dois pontos, que eu refuto de



«Quando aparecem pessoas a dizer que a Junta tem boas instalações, alguma coisa está errada...»

### RESTAURANTE MARISQUEIRA

#### O RETORNADO

de António Magalhães



Rua 23 com Avenida 2  
Telef. 02-722580  
4500 ESPINHO

COM SALA PANORÂMICA  
PARA O MAR



### ALUGUE UM CARRO NOVO FIAT UNO 93 desde Esc. 3.400\$ p/ dia

**Fénix**®  
**rent a car**  
ALUGUER DE AUTOMÓVEIS

SEM CONDUTOR  
CONDIÇÕES ESPECIAIS A EMIGRANTES

ESPINHO - RUA 26 N.º 259 • TEL. (02) 7311080 - 83  
S. J. MADEIRA - RUA ENG.º ARANTES OLIVEIRA, N.º 937  
RESERVAS (02) 7311083 • FAX 7311084

ALUGAMOS CAMIÕES E FURGÕES

### GARAGEM CENTRAL DE ESPINHO, LDA.

Mecânica Geral  
Lubrificações  
Estação de Serviço  
(Lavagem Manual)  
Reparações e  
Montagem de Pneus

Rua 62 n.º 607  
Telef. 721134  
4500 ESPINHO

## «O que é que uma pessoa pode fazer quando se chega a este ponto?»

«Recebemos o resultado do Inquérito levado a efeito a pedido da Assembleia de Freguesia Tomamos conhecimento». E, pronto, morreu.

**MV: Qual é a medida que vocês vão tomar, mediante esta situação?**

**AC:** A minha opinião e a dos meus colegas de Junta é não deixar morrer este assunto. Portanto, se a Assembleia de Freguesia estiver de acordo, vou voltar novamente à carga.

**MV: Que alternativas é que a Junta tem para o local?**

**AC:** A Junta está receptiva a tudo. De momento quer é que haja abertura. Queremos uma resposta rápida da Câmara porque depois aparece a nova Câmara e pode dizer que não executa. Se eles resolverem ir para a reconversão então que apresentem o projecto e a Junta estuda. Se a reconversão for boa, se nos contemplar com alguma coisa do que nós queremos, podemos estudar e avançar. Mas a Câmara que se vá preparando com milhares de contos.

**MV: Quer dizer com isso que a Junta não tem dinheiro para investir?**

**AC:** Nem tem, nem deve. As outras Juntas foram todas feitas pela Câmara. Atenção, que não venham dizer que a Junta pode vender o terreno da Tourada, que a Junta não vende nada.

**MV: Mas, segundo consta, a Câmara também não está com uma situação económica muito favorável...**

**AC:** O problema é deles. O problema é da Câmara,

não é meu. Mas julgo que não. Faço parte da da Assembleia Municipal, por inerência, e não vejo assim esse buraco, esse fosso tão grande como dizem Bem, a não ser que esteja escondido. Agora que ele possa a vir a aparecer com

as contrapartidas do jogo, com a aplicação desses dinheiros, com a entrada da percentagem da Câmara, ah! isso já é outra coisa. Já não me manifesto, só depois de ver.

**MV: Bem, o que a Junta realmente quer, seja de**

**que maneira for, é uma sede, não é verdade?**

**AC:** Exacto. Em princípio, dizem que vou ser transferido para onde está agora a parte desportiva e social. Dão-nos uma parte daquilo. Em princípio, aceito, pois estou numa Junta onde nem sequer um quarto de banho tenho e, se nos der uma dor qualquer, temos que ir lá fora. Portanto, tudo o que me derem, mesmo que seja num extremo da Freguesia, porque o é, aceito. Quem é que vai ser prejudicado com isto? São as pessoas, são os meus clientes, como costume dizer. E são as que neste momento já passaram de uma idade em que se podem deslocar com uma certa facilidade.

**MV: Tourada - outro dos casos bicudos. Como é que está a situação?**

**AC:** Eu sempre disse que a Tourada e a Escola da Rua 23 foram dois filhos muito maus que me deixaram. Podiam ter sido resolvidos no outro mandato e não foram. Podia ter avançado com outra coisa e não posso avançar. Com a Tourada, passa-se o seguinte: tive uma troca de impressões com a Solverde, em que não recebi a Tourada porque achei que não estava em condições. Eles achavam que estava e disseram que o Sr Romeu tinha tomado conta. Ora, não havia nenhum acto de posse. Continuei sempre a defender a minha parte. Andamos quase um ano num impasse, até que eles viram que eu tinha razão e fizeram as obras. Continuei a dizer que aquilo não estava bom e eles trouxeram cá



pelos ar. A única coisa que fiz foi mandar tirar as chapas para não se queixarem mais, nem haver nenhum desastre. Como é que posso fazer alguma coisa sem ter apoios? Há algum tempo deu-me curiosidade e fui ver o que estava no Plano Director e continua a estar como espaço para ensino. O que é que uma pessoa pode fazer quando se chega a este ponto?

**MV: Qual seria o papel ideal da Junta urbana?**

**AC:** Era que fizessem transferências de competências para que ela possa trabalhar, como por exemplo, Escolas Primárias e Passeios. Pelo menos essas. Já não vou pedir que me dêem a feira, que é uma fonte de receitas excepcional para a Câmara. Estou a pedir coisas de trabalho. Nós podemos fazê-las.

Manuela Lima

### Um desejo muito pessoal

No que se refere à construção de uma nova Junta, António Catarino tem uma opinião muito própria e, quanto a ele, vantajosa.

«O que tinha pensado para a Junta no terreno da rua 23, pela prática que tenho, não dava despesa de um tostão para nós. Aquele lote que é um só poderia ser dividido em dois artigos. Negociava-se um e no outro construía-se a Junta. Com isto, o edifício da Junta de Freguesia ficaria autónomo, porque era só um artigo de

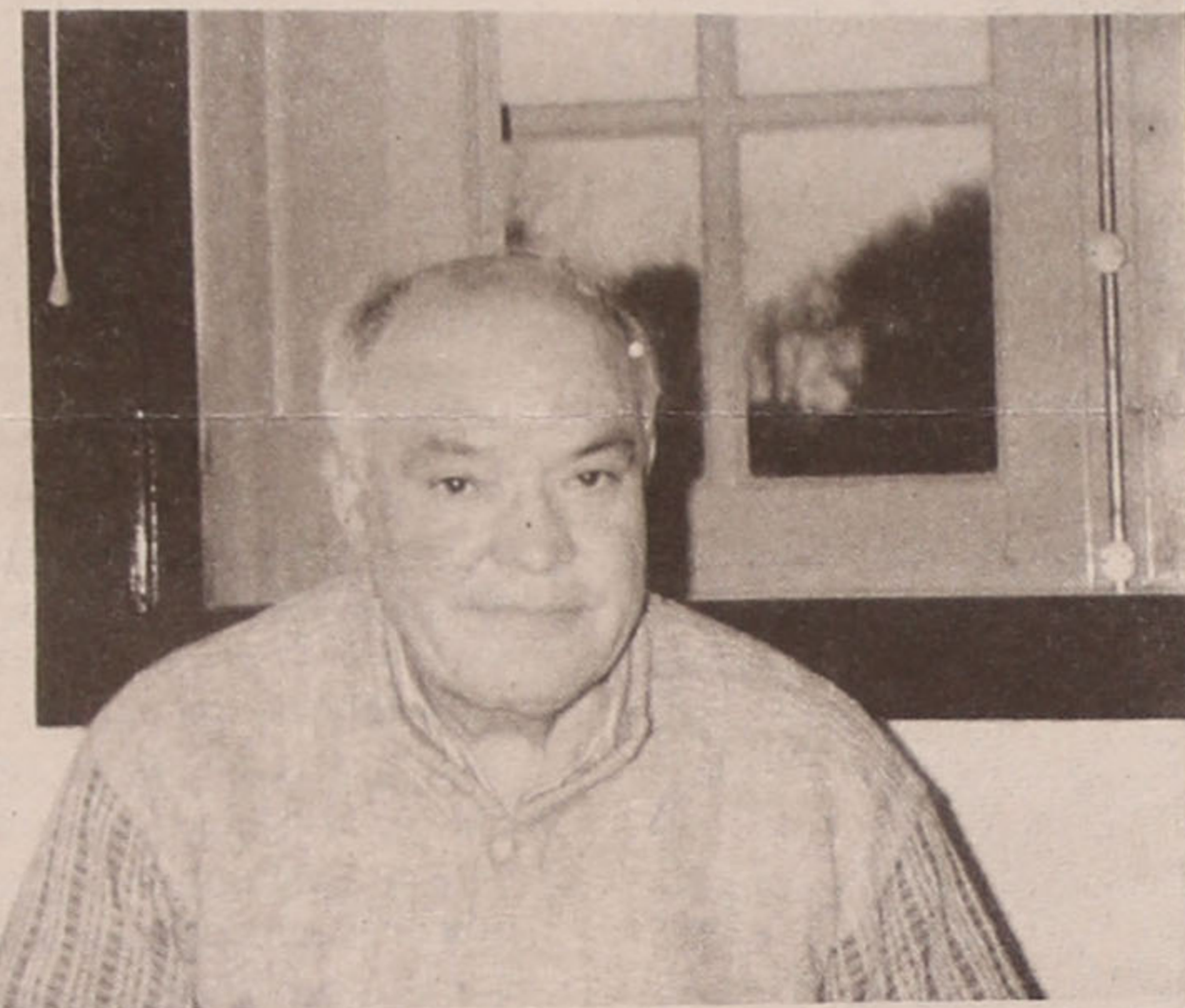

alto a baixo. A Junta pediria a parte da Rua 14 porque já lá existe rés-do-chão e quatro. Então, a Junta, para além das suas instalações, ficaria com três salões enormes para tudo que aparecesse em Espinho. Bandas de Música, Grupos Desportivos, Teatros Amadores. Haveria instalações para tudo, com o devido programa, é claro!».

M.L.

### GRANDE OPORTUNIDADE

SENHORES INVESTIDORES,  
ALUGA-SE SALÃO NOVO PARA  
«RESTAURANTE»  
EM ÓPTIMO LOCAL,  
NA CIDADE DA FEIRA,  
COM VISTAS MAGNÍFICAS!

Contactar:

APARTADO 38



O PÃO DE CADA DIA  
MAIS OS DOCES  
MUITOS E... BONS!



AGRUPAMENTO INDUSTRIAL  
DE PANIFICAÇÃO DE ESPINHO, LDA

SEDE: RUA 19 N.º 241 / 247 TELEFONE 720267

### ÓPTICA DE ESPINHO

ÓPTICA MÉDICA - LENTES DE CONTACTO



EXECUÇÃO DE TODO  
O RECEITUÁRIO MÉDICO

LENTE DE CONTACTO  
C/ TRATAMENTO

FORNECEDOR OFICIAL DOS SERVIÇOS SOCIAIS

- RUA 23 N.º 836 - TELEF. 726717 - 4500 ESPINHO -

### Óptica de Esmoriz

ÓPTICA MÉDICA - LENTES DE CONTACTO

EXECUÇÃO DE TODO O RECEITUÁRIO MÉDICO

Lugar da vinha - 3885 ESMORIZ - (Junto à Policlínica)

## Hernâni Barrosa, uma voz da oposição

# «A JUNTA DE FREGUESIA PODERIA FAZER MAIS NO CAMPO LÚDICO E CULTURAL»

E, porque o homem não é (pelo menos não deve) um ser estereotipado, as diferentes opiniões existem. Vamos então saber o que o partido da oposição, a CDU, representada na Assembleia de Freguesia pelo Eng.º Hernâni Barrosa, tem para nos transmitir.

Àcerca do inquérito, disse o seguinte: "Foram distribuídos cerca de cinco mil e responderam mil oitocentos e tal; para um inquérito deste género até nem acho que a percentagem seja muito má. De qualquer maneira, não é muito significativa, pois se cento e trinta e duas pessoas responderam que a Junta tinha condições, isto quer dizer que as pessoas não estavam suficientemente informadas, que não houve um suficiente esclarecimento antes do inquérito. Não há dúvida que ganharam as pessoas que queriam um edifício novo, mas a verdade é que a diferença não era muita. O inquérito não é conclusivo, traz muitas dúvidas. Houve respostas muito esquisitas. Veja só as diferenças: uma pessoa disse que se devia fazer um edifício novo com lojas em baixo; em contrapartida, outra, na questão da demolição, não disse sim, nem não, mas sim NUNCA, o que para mim é uma resposta muito mais conclusiva".

O que é mesmo certo é que a Junta de Freguesia precisa urgentemente de uma sede, mas é preciso "ter cuidado ao tomar uma resolução. Embora o edifício da Rua 23 não tenha um valor arquitectónico muito grande, é uma referência históri-

ca de Espinho que não deve ser anulada". Hernâni Barrosa defende que deve ser mantida a traça exterior do edifício e acha que este tem dimensões mais do que suficientes para as neces-

seja esta a ideia da actual Junta e até da anterior. Digamos que terão uma ideia comercialista do aproveitamento de pelo menos uma parte do es-

paço", como também é um espectáculo que se tornou extremamente caro. Assim, acho que aquilo deve ser um espaço, tal como a Escola da Rua 23,

acho que está certo".

Um dos problemas para estas resoluções é sempre o factor económico. Como se sabe, a Junta não tem dinheiro para um investi-

mento destes: "Pois não. Portanto, haverá necessidade de nunca pôr de lado um certo lucro financeiro. É preciso fazer uma exploração semi-comercial do espaço para que a coisa possa ser posta de pé, por alguma Organização que esteja minimamente disposta a dar e receber".

De quem é a culpa? Bem, temos aqui, certamente, o «jogo do empurra». Em jeito de remate final, Hernâni Barrosa, diz de sua justiça: "É muito discutível o apoio que se poderia dar à Junta. Se calhar, a Junta também não faz com que a Câmara lhe dê apoio; ou, se faz, fá-lo por campos que talvez a Câmara acha que não deve ajudar, mas não sei...".

□ Manuela Lima

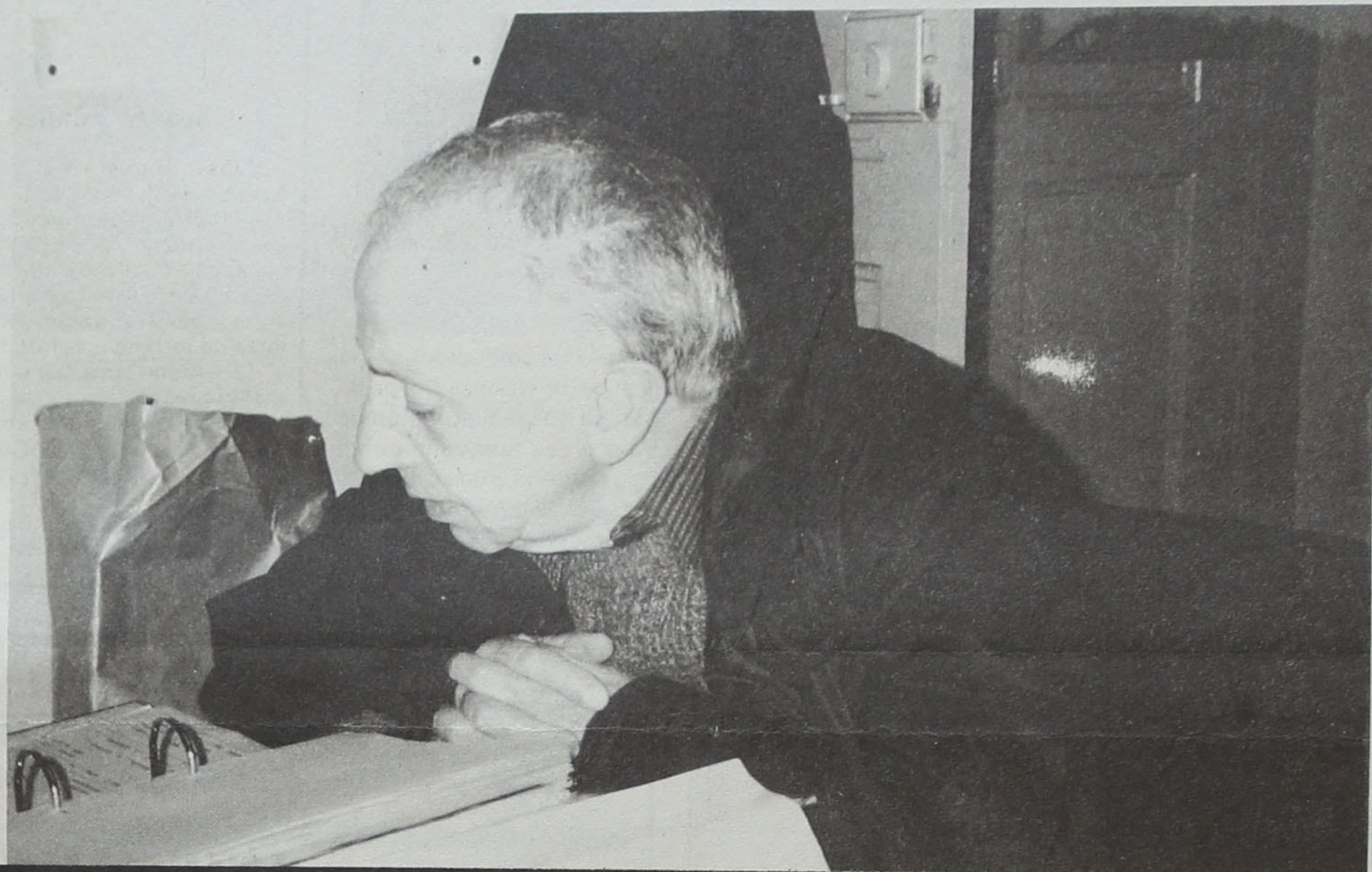

«A Escola da Rua 23 é uma referência histórica de Espinho!».

tidades da Junta: "Digamos que a superfície restante poderia funcionar como instalações ao serviço da população de Espinho. Inclusive, há Associações que não têm sede própria. Estou a lembrar-me, por exemplo, do Orfeão, que neste momento está a utilizar a Escola".

Espaços em Espinho poucos existem. Por isso, se se construísse uma nova sede, poderia fazer-se, sem dúvida, uma sala polivalente que desse para exposições, teatro, concertos e demais iniciativas culturais. Mas será esta a opinião da Junta? "Não me parece que

### TOUROS SEM FUTURO

Aproveitamento comercial é uma das grandes apostas da Junta de Freguesia em relação à Tourada. Um concurso de ideias já foi lançado, mas até agora não deu qualquer fruto. Hernâni Barrosa é de opinião que, "no que diz respeito à Tourada, é evidente que uma Praça de Touros já não tem futuro. Mesmo que o que lá está fosse aproveitável - que não é -, não sou muito da opinião que aquilo fosse Praça de Touros. Não só porque não há, aqui no Norte, uma tradição mui-

aproveitado para uma ideia qualquer que sirva fundamentalmente a população".

Aproveitamentos culturais podem ser diversos. Há, no entanto, que existir uma ideia definida do que lá se vai fazer. Em tempos, falou-se num megalómano projecto de uma discoteca, mas nada ficou firmado: "Se aquilo for só para discoteca, é evidente que não concordo; mas se for um espaço para uma quantidade de actividades jovens ou fundamentalmente viradas para jovens, actividades salutaras (e não ponho uma discoteca fora desse âm-

plado) para uma ideia qualquer que sirva fundamentalmente a população".

### UM PAPEL BUROCRÁTICO

A Junta de Freguesia tem levado a efeito uma série de actividades ao longo dos quatro anos de mandato, que não serão certamente suficientes: "Esta é

Tieta

Cristais, Vidros e Porcelanas  
Nacionais e Importadas  
Utilidades e Artigos Decorativos  
Preços Especiais para revenda

José da Costa Abreu

RUA 19 N.º 310  
TELEF. 722864

4500 ESPINHO

ESPECIALIDADE EM CAFÉ  
FÁBRICA DE TORREFAÇÃO PRÓPRIA  
GRANDE SORTIDO DE BEBIDAS  
NACIONAIS E ESTRANGEIRAS

CASA ALVES RIBEIRO  
VALDEMAR NEVES ALVES RIBEIRO

RUA 19 N.º 294 - TEL. 720075 - AP. 128 - 4502 ESPINHO

Tabacaria Sporting, Ld.ª

Artigos Fotográficos,  
de viagem  
e de decoração, etc.

Artigos Desportivos  
e  
de Pesca

Rua 8, n.º 641 - 4500 ESPINHO - Telef. 724349

## TRABALHOS ARQUEOLÓGICOS NO CASTRO DE OVIL

O Serviço de Arqueologia e História da Câmara Municipal de Espinho apresentou ao Departamento de Arqueologia do IPAAR um pedido de autorização de trabalhos arqueológicos a efectuar no âmbito do projecto "O Castro de Ovil e o povoamento da região de Espinho da Proto-História à Romanização".

Ainda dependentes do parecer daquele departamento, as acções a desenvolver no Castro serão as seguintes:

- Catologação de todo o espólio exumado entre 1981 e 1986 (já concluída);
- Revisão das escavações passadas e (re)interpretação dos resultados com base nos relatórios, materiais conservados e estruturas visíveis (acção em curso);
- Preparação de uma exposição permanente sobre a estação arqueológica no Museu Municipal;
- Consolidação das



estruturas arquitectónicas reveladas pelas campanhas anteriores, bem como a colocação de vedações, derrube de árvores e outras medidas necessárias à preservação da estação (acções em estudo);

e) Realização de cam-

panhas de escavação anuais a partir de 1993, tendo em vista o esclarecimento da problemática científica suscitada pela estação;

f) Eventual fundamentação ou elaboração de um projecto de musealização se sítio, de acordo com o

interesse e estado de conservação das estruturas entretanto detectadas, no sentido da valorização pedagógica do local arqueológico para o seu aproveitamento por parte da população escolar e do turismo, com o apoio do Museu Municipal

## Mais água em Paramos

A Junta de Freguesia de Paramos solicitou à Câmara o abastecimento de água à população que reside na Rua do Caminho de Ferro daquela localidade. Perante este pedido, e suportando-se em informação prestada pelo Departamento de Equipamentos Básicos, o executivo deliberou elaborar os projectos de saneamento básico para as zonas do município que não se encontram abrangidas pelas obras em curso.

### ASSEMBLEIA MUNICIPAL DE ESPINHO

#### EDITAL

Sessão Pública no dia 26/02/1993

José Augusto Ferreira de Campos, Presidente da Assembleia Municipal de Espinho:

Faz público, de acordo com as disposições legais aplicáveis, que no próximo dia 26 de Fevereiro de 1993, pelas 21,30 horas, se realizará nos Paços do Município a 1.ª sessão Ordinária desta Assembleia, que versará a seguinte ordem de trabalhos:

- Deliberar sobre o Regulamento para alienação de 9 lotes de terreno urbanizado junto da Igreja de Paramos.
- Autorizar a Câmara a contrair um empréstimo de médio-prazo.

Para constar se publica este e outros de igual teor, que vão ser afixados nos lugares do estilo do Município.

Espinho, 16 de Fevereiro de 1993.

O Presidente da Assembleia Municipal,  
José Augusto Ferreira de Campos

## CONFEITARIA PÁ VELHA É UMA DOÇURA

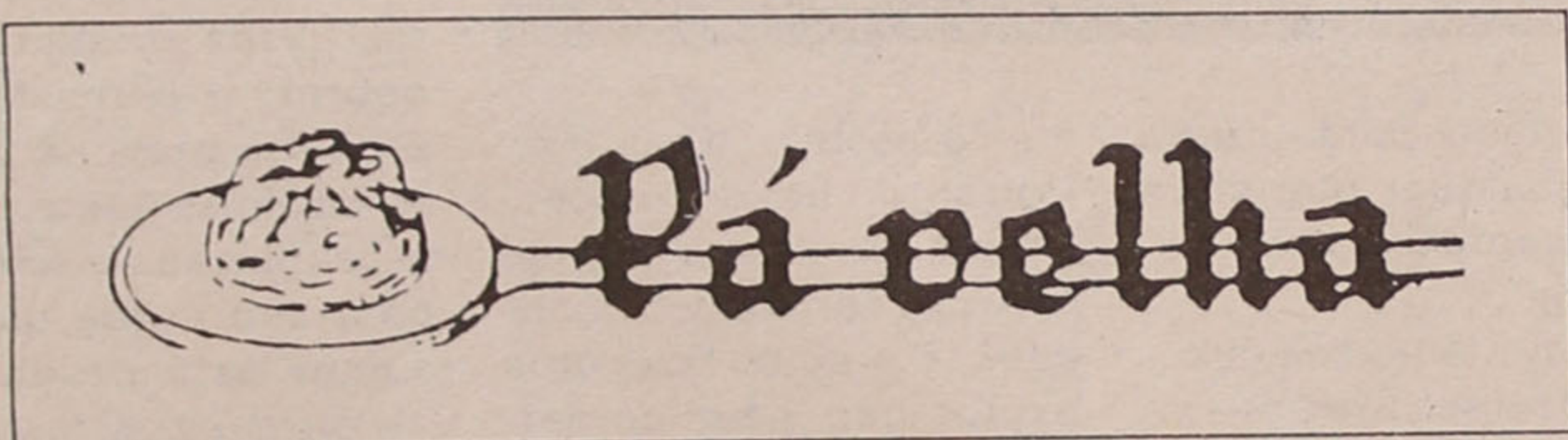

BONS, DELICIOSOS E APETITOSOS  
OS BOLOS DA PÁ VELHA.  
EFICIÊNCIA DE UM ATENDIMENTO  
PERSONALIZADO...

ESTAMOS NO  
Ângulo das Ruas 16 e 23  
Telef. 722514  
ESPINHO



### MUNICÍPIO DE ESPINHO CÂMARA MUNICIPAL

#### EDITAL N.º 35/93

Atribuição de 34 fogos na Avenida S. João de Deus,  
na Freguesia de Silvalde

Romeu Assis Marques Vitó,  
Presidente da Câmara Municipal de  
Espinho:

Faz público, em cumprimento da deliberação tomada pela Câmara Municipal de Espinho em sua reunião ordinária realizada em 16 de Fevereiro do corrente ano, que até ao próximo dia 24 de Março se encontra aberto concurso público para alienação de 34 Fogos construídos na Avenida S. João de Deus, na Freguesia de Silvalde, de acordo com o Regulamento aprovado pela Assembleia Municipal em sua reunião de 6 de Fevereiro em curso, que segue.

O Regulamento do concurso encontra-se à disposição dos eventuais interessados na Divisão de

Administração Geral - Expediente durante o horário normal de funcionamento, onde poderão ser adquiridos exemplares ao preço de 1.350\$00.

E para constar se passou este e outros de igual teor que vão ser afixados nos locais do estilo e publicados na Imprensa Local e no Jornal "Público".

E eu, Maria Odete Barrosa, Directora do Departamento de Administração e Finanças, o subscrevi.

Espinho e Paços do Município, 19 de Fevereiro de 1993

O Presidente da Câmara,  
Romeu Assis Marques Vitó

CAFÉ / RESTAURANTE

**COPÉLIA**

Almoços e Jantares  
Servido à lista  
Especializado em  
Casamentos e Baptizados  
Grande variedade de Petiscos  
Rua 23 n.º 808 - Tel. 723152  
ESPINHO

## MODAS J. GOMES

de José Gomes Fernandes  
(EX-GERENTE DA VALLY)

TUDO PARA HOMEM E SENHORA

GALERIAS SABINUS - Rua 8 n.º 589 - Loja 1 e 3  
4500 ESPINHO

**JOSÉ  
OLIVEIRA**  
**SOLICITADOR**

Escritório:  
Rua 19 n.º 410 - ESPINHO  
Telefone 720093

## A MODELAR

Ervanário  
Produtos dietéticos

Aviamento rápido de receitas  
de óculos com desconto  
das Caixas de Previdência

R. 16 Merc. Municipal  
Telef. 723068 - ESPINHO

ALBUQUERQUE PINHO  
FILOMENA MAIA GOMES  
**ADVOGADOS**

ESCRITÓRIOS:  
Rua Júlio Dinis, 778 - 4.º Dto.  
Telef. 698704 - 4000 PORTO

Rua 19 n.º 343 - Tel. 722964  
4500 ESPINHO



## ANDEBOL

### Viva a fase final!

do Espinho, "a subida da equipa à 1.ª divisão está perfeitamente ao seu alcance". Há, no entanto, "certos condicionalismos" que, mais tarde ou mais cedo, se vão colocar. Um

deles é o seguinte: será que as empresas de Espinho estão suficientemente receptivas para apostar financeiramente num Espinho de primeira divisão? É que - como faz questão de realçar António Canelas - "estruturas existem, dinheiro é que não". Avervamos se os cifrões aparecem...

**SENIORES MASCULINOS:** Ao bater a equipa do Alcabastrense por um concludente 24-25, a equipa sénior masculina do Sporting de Espinho assegurou o 2.º lugar (atrás do Fafe) no campeonato nacional de andebol da 2.ª divisão (zona norte) e, simultaneamente, a sua presença na fase final.

Prevista para se iniciar no próximo dia 13 de Março (em jogo frente à Académica de S. Mamede) a fase final é a prova dos nove a que a equipa do Espinho terá que se submeter para saber se tem (ou não tem) «classificações» para subir ao escalão maior do nosso andebol.

Segundo nos confidenciou António Canelas, dirigente da secção de andebol



**SENIORES FEMININOS:** Se os seniores masculinos buscam o último dos seus sonhos (a subida à 1.ª divisão) as séniores femininas lutam por não cair no pesadelo (a descida à 2.ª divisão). Companheiras das espinhenses nesta prova para apurar as equipas a despromover da 1.ª divisão estão os conjuntos do Vigorosa, Porto Salvo, Camões, Paço D'Arcos e Almeida Garrett. Boa sorte, meninas!

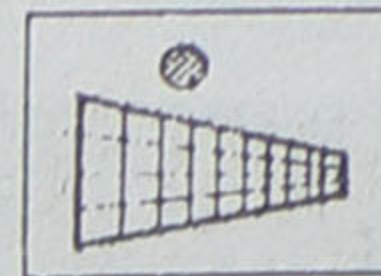

## VOLEIBOL

### Brincadeira de Carnaval

O início da fase final do nacional masculino de 1.ª divisão, jogado em período carnavalesco, constituiu uma autêntica brincadeira para os rapazes com "disfarce" de "mocho", que fizeram estourar três "bombas" de Carnaval no "cortejo" de Matosinhos.

Em ritmo de "samba", os academistas esmagaram por completo a irreconhecível equipa do Leixões, vencendo em pouco mais de uma hora, por 3-0 (15-6, 15-8, 15-5), um encontro que se previa complicado para os espinhenses. Jogando com grande acerto, bem a receber, com uma distribuição lúcida, explorando o centro da rede, e com um ataque e bloco poderosos, a Académica não deu qualquer hipótese ao adversário, muito enfraquecido nos aspectos

físico e, sobretudo, anímico, minado por graves problemas internos que se repercutiram na (má) qualidade do jogo exibida. Águas muito "turvas" para os lados de Matosinhos!

Para os espinhenses, esperemos que esta "folia" carnavalesca não seja prejudicial dado que, parece que o "mau tempo" já lá vai e aproximam-se novos e decisivos encontros, como no próximo fim de semana, quando receberem o Benfica. Em causa estará o 2.º lugar (presentemente dividido pela AAE, Benfica e Leixões), dado que o primeiro é já inacessível, com um "dono" anunciado: o Sporting

Também no próximo fim de semana começa a série dos últimos masculina, com o jogo SCE-Lusiada, e feminina (SCE-Sports Madeira).

### Seleções Sub-17

Aproveitando o período de férias escolares do Carnaval, estiveram reunidos em estágio os atletas nascidos até 1976 (com idades até aos 17 anos) para uma primeira observação, tendo em vista a integração nas seleções masculina e feminina, que em Maio, Junho vão disputar as eliminatórias do campeonato do mundo de cadetes.

Os rapazes, orientados pelo Prof. José Moreira estiveram concentrados em Esmoriz com treinos bi-diários durante 6 dias.

Entre os mais de 30 atletas convocados, de todo o país, estiveram os academistas Bruno Lima, Pedro Sá, Luís Sousa, Cristiano Tavares

e António Pedrosa, tendo os quatro primeiros permanecido no lote final de 22 atletas, de onde sairão os 18 definitivos que irão defrontar a Espanha, França, Polónia, e Eslovénia, no grupo de qualificação para o Campeonato do Mundo.

Em Espinho estiveram as também mais de 3 dezenas de meninas, que trabalharam debaixo da orientação do Prof. José Machado.

As espinhenses Sofia Sousa e Andreia Teixeira, presentes neste estágio vão fazer parte do lote de atletas a escolher para defrontarem a Holanda, França e Espanha, na fase qualificatória para o respectivo Campeonato do Mundo.

## FUTEBOL JOVEM

**JUVENIS:** Dia 7 de Março vai ser um dia decisivo para os juvenis do Sporting de Espinho. Estes jovens vão decidir (ou não) se vão permanecer no nacional da categoria.

Para que esse dia seja de facto o dia de todas as vitórias para os pupilos do professor Guilherme é

necessário (obrigatório) que os espinhenses vençam o Vilanovense - nem que seja apenas por 1-0.

Já sabe Espinho - Vilanovense, dia 7, pelas 11 horas, no campo da Barrinha

**JUNIORES:** Depois da brilhante vitória alcançada sobre o Boavista, o Espinho

desiluiu os seus adeptos ao ser derrotado pela Académica de Coimbra por 2-1. Mas como nem só de derrotas vive o homem, o Espinho tem a oportunidade de, no próximo domingo, dia 28 de Fevereiro, corrigir o erro cometido. O jogo será no campo do Cassufas, às 11 horas. O adversário é, nem mais nem menos, do que o F.C. Porto.



## FUTEBOL POPULAR

A 12.ª jornada do campeonato de Futebol Popular do Concelho de Espinho (última da 1.ª volta) consagrou os Magos (na 1.ª Divisão) e a Juventude dos Outeiros (na 2.ª Divisão) como os campeões de Inverno. Mas como o campeonato ainda vai na sua metade e a diferença entre os concorrentes ao trono de campeão é tangencial, tudo ainda pode acontecer.

Tudo. Até o facto de não termos acesso aos resultados da 2.ª Divisão pela simples razão de, na segunda feira de Carnaval, não haver reunião dos elementos da Associação.

### Resultados

R. Largo, 1.....Leões, 1  
Académico, 1.....Águias Anta, 1  
Corredoura, 2.....Juv. Paramos, 2  
Ass. Esmojães, 2.....Magos, 2  
Guetim, 2.....Cantinho, 1  
Idanha, 2.....Águias Paramos, 0

## HÓQUEI DE SALA

### Na senda das vitórias...

A jornada do último fim-de-semana continuou na senda das vitórias.

Os infantis ganharam (4-2) ao Lousada, mas com alguma dificuldade pois, apesar de possuírem um conjunto mais coeso e tecnicamente mais capaz, encontraram um adversário lutador e persistente, que só começou a dar sinais de fraqueza nos momentos finais da partida

Os iniciados venceram o Canelas por margem foldaga (6-2), mas tiveram de suar um bocado, disputando cada palmo de campo. No segundo tempo os "mochos" começaram a afinar os passes e a executar excelentes desmarcações passando da situação de empate (1-1) para uma merecida vitória.

As equipas academistas alinharam:

**Infantis** - Rui Freitas, Ricardo Cântara, Ricardo Leite, Pedro Gonçalves, Hogo Rocha, Lino Cardoso, Henrique Casal, Carlos Barros, Francisco Freitas, Luís Meneses, Ernesto Castro

**Iniciados** - Márcio Marques, Nelson Costa, António Rui, Pedro Leite, Nuno Godinho, Luís Fernandes, Milton Silva, Jorge Pereira, Ângelo Marques

## ALUGA-SE

### Apartamento T2

sito na Rua 62 n.º 130 - 2.º E.º

Contactar: 7620694

## FAMOPOL

### ANTÓNIO DA SILVA MIGUEL

Fábrica de peças em Poliester, Caixas para Atrelados, revestimentos em carrinhas, etc.

Esmojães - Anta - Tel. 720559/725318 - 4500 ESPINHO

## CÂMARA MUNICIPAL DE ESPINHO

### AVISO

As empreitadas a que se referiam os Editais 22/93 e 23/93 - publicados no «Maré Viva» n.º 798, de 18/02/93 - dizem respeito às Obras das Contrapartidas da Zona de Jogo de Espinho.

## CÂMARA PEDE, MAS DÁ...

O Sporting Clube de Espinho vai receber mais cinco mil contos da autarquia. Mais um subsídio, mais uns «cobrezitos». Mais um rombozito no orçamento municipal, mas não faz mal, e ainda por cima é Carnaval, etcétera e tal...

Bem, haja seriedade. Isto são tudo sintomas remanescentes do Entrudo, pelo que pedimos desculpa aos nossos leitores. Mas terão que concordar - o assunto tem piada. Senão, vejamos (leiam, se preferirem):

- Há cerca de um mês, a Câmara contraiu um empréstimo de curto-prazo à Caixa Geral de Depósitos, no montante de 40 mil contos, para «obviar a dificuldades momentâneas de tesouraria» (na votação, absteve-se Teixeira Lopes);

- ...mas, afinal, as dificuldades não eram apenas «momentâneas», já que, na reunião da semana passada, o executivo aprovou uma proposta do presidente Vitó para contracção de novo empréstimo, desta vez a médio-prazo, desta vez mais alto, desta vez «pouca coisa», assim como uns trezentos mil contos (ver notícia na pg. 2).

E, apesar de se ver na necessidade de «pedir emprestado», a Câmara resolve

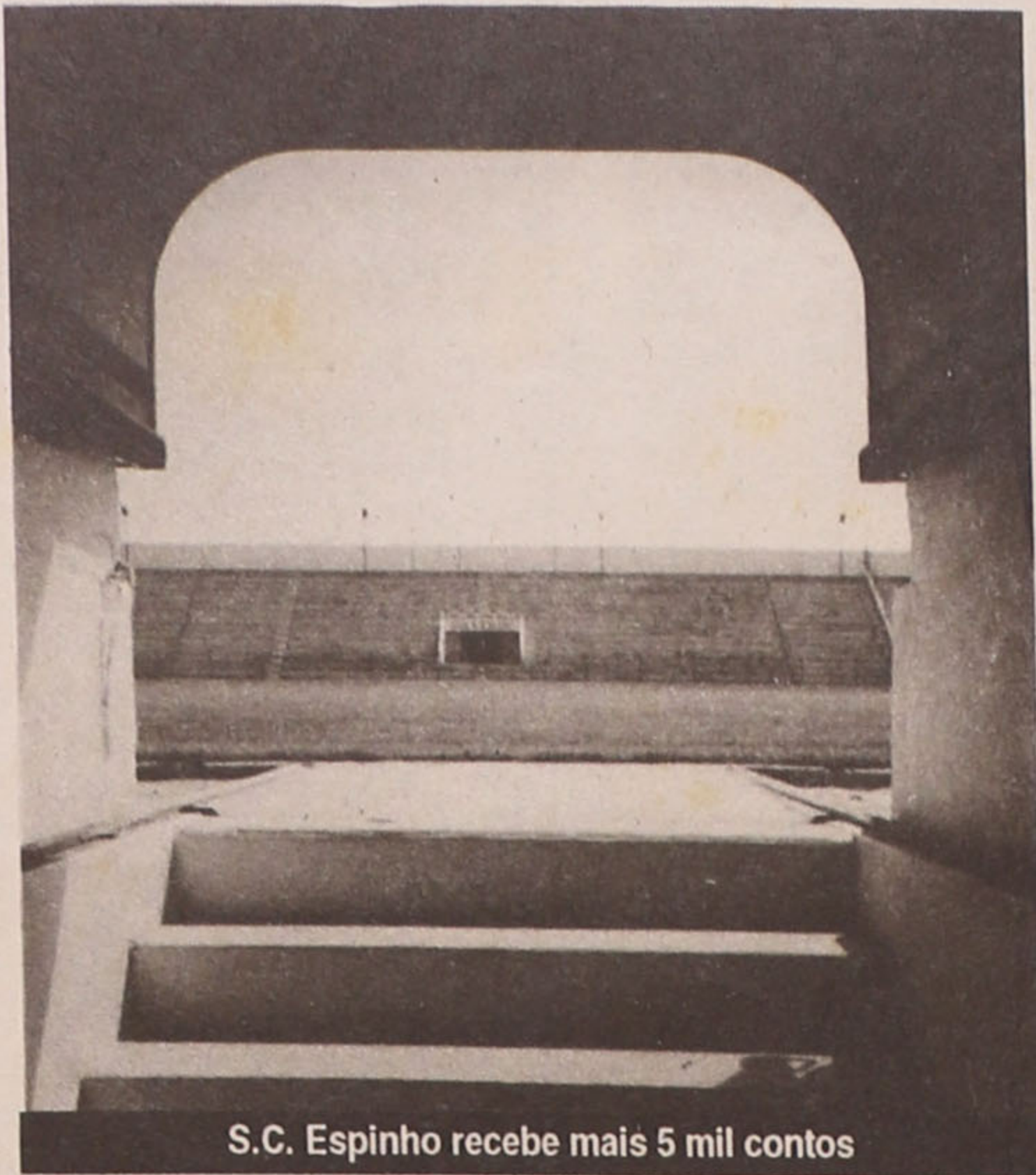

S.C. Espinho recebe mais 5 mil contos

atribuir, por maioria, aquela verba ao clube espinhense. Quem gostou muito da ideia foi o vereador Teixeira Lopes, que votou contra essa deliberação, apesar de considerar que «o S.C.E. é o clube mais importante do concelho» e que «o seu papel

no desporto local e nacional é insubstituível». Teixeira Lopes, na declaração de voto, apontava as «dificuldades financeiras da Câmara» como o único motivo («...e só por isso...») da sua tomada de posição.

□ A.A.



## A vida com sinal mais

Foi o convívio. Foi a alegria. Foi a amizade. Foi a cor. Foi o movimento. Foi o sentimento. Foi a vida. «A vida com sinal mais».

Tudo isto e muito mais foi possível captar e sentir nos IV Jogos de Carnaval da CerciEspinho.

Organizados pela Divisão de Dinamização Desportiva da Câmara Mu-

nicipal de Espinho, os jogos (conjunto de jogos tradicionais destinados a atletas deficientes mentais moderados ou/e severos) constituíram mais um exemplo e mais uma prova de que os deficientes não são «lixo» nenhum, os deficientes são seres humanos que precisam de ser amados, compreendidos, respeitados - mesmo que sejam diferentes de nós.

## Breves

### • FOLIA MUNICIPAL

A Câmara Municipal de Espinho esteve fechada na passada terça-feira, dia de Carnaval, pois o executivo subscreveu uma proposta de Artur Bártolo no sentido de, «à semelhança de anos anteriores, ser concedida tolerância de ponto ao pessoal da C.M.E....».

Assim, os funcionários da autarquia, presidente e vereadores puderam comemorar o Entrudo como bem lhes apeteceu, contrariando o desejo de Cavaco Silva - obrigar (toda) a Função Pública a ir trabalhar com olheiras do tamanho de um Camião TIR. E, como o dia 23 chegou para a cura da "ressaca", o executivo pôde reunir na manhã de ontem, quarta-feira, logo pelas 9,30H. Sem máscaras?

### • 5 MIL CONTOS PARA S.C.E.

O Sporting Clube de Espinho vai receber da Câmara um subsídio no valor de 5 mil contos. Isto apesar das dificuldades financeiras que a autarquia atravessa, tendo-se visto obrigada a contrair um empréstimo em Janeiro e prometendo «voltar à carga» em breve com outro pedido de centenas de milhar de contos. Leia «Câmara pede, mas dá...».

### • LARANJEIRA DE BRONZE

A Escola Secundária Dr. Manuel Laranjeira viu aceite o seu pedido de financiamento para passagem a bronze do busto do seu patrono. O montante solicitado é de 197 200\$00.

### • "FEIRA FRANCA"

Não se trata de mais um mercado na cidade,

apenas de um programa de rádio que a RDP editou. "Feira Franca" é dedicado às realidades locais e regionais, tendo a Câmara de Espinho deliberado, em reunião da passada

vai ser apreciado mais tarde, aquando da distribuição de subsídios às colectividades.

### • TRABALHO INFANTIL

A Câmara Municipal de Portimão remeteu à de



Bártolo folião...

semana, pôr-se à disposição para a realização do programa na nossa cidade.

### • AGUA MAIS CARA

Espinho vai passar a comprar a água a 27\$00 o m<sup>3</sup>. O «vendedor», neste caso os Serviços Municipalizados de Vila Nova de Gaia, remeteu ofício à Câmara a informar deste aumento, que entrará em vigor «a partir de 1 de Janeiro de 1993» (sic).

O executivo espinhense vai solicitar àqueles serviços a marcação de uma reunião para análise do assunto.

### • SUBSÍDIO MAIS LOGO

O Centro Social Paroquial de Silvalde pediu à Câmara um subsídio para levar a cabo as obras que se propõe realizar. O pedido

Espinho uma carta onde dava conhecimento da constituição de um movimento de solidariedade contra o trabalho infantil. Anexou uma declaração de princípios a fim de a C.M.E. se pronunciar sobre a adesão à iniciativa.

A Câmara deliberou informar estar de acordo com os princípios referidos e que «procurará, na área do município de Espinho, desenvolver esforços no sentido de se erradicar o trabalho infantil».

### • O ANO DO LIXO

Em Espinho, o ano de 1992 foi forte em termos de lixo, aliás o mais forte desde 1982, atingindo uma quantidade de 14 441 330Kg.

DIRECTOR: Carlos Morais Gaio  
 CHEFE DE REDACÇÃO: Albano Assunção  
 COLABORADORES: Ana Luísa, Ana Monteiro, António Cavacas, Cristina Lima, Henrique Gomes, João Teles, José Luís Peralta, Manuela Lima, Marisa Fonseca, Óscar Rocha, Raquel Pedrosa, Solange Marques, Teresa Silva e Vítor Manuel  
 COLABORADORES ESPECIAIS: Alfredo Casal Ribeiro, Carlos P. Morais e A. Correia de Araújo  
 ADMINISTRADOR: António Gaio  
 REDACÇÃO E COMPOSIÇÃO: Rua 62, n.º 251 - Telef. 721621 - Espinho  
 PROPRIEDADE: NASCENTE - Cooperativa de Acção Cultural  
 TIRAGEM DESTE NÚMERO: 2.000 exemplares  
 EXECUÇÃO GRÁFICA: Tipografia Espinhense  
 DEPÓSITO LEGAL: 2048/83

SEMANÁRIO  
**MARÉ VIVA**



PORTE  
 P A G O