

1.04.93  
pesar de  
na área  
sboa, rec  
mensais de  
amento  
ia para pa  
nsal de  
ustriais  
ores agric  
a moção  
esmo  
3-11), s  
te que  
o PSD  
r, outra  
esa, Gra  
s (ver ca  
DIOS AS  
TIVIDADE  
ar coma  
o PS  
provada  
sultado  
tenção)  
o ao exe  
a atribui  
em qual  
ramento  
em causa  
ansparê  
eis a  
nacioname  
lectivida  
as defen  
os às at  
is, desp  
deviam  
taneame  
a exp  
rios utili  
distribui  
menda  
aprecia  
projectos  
esentat  
des, que  
edoras  
ia de Ata  
steve, a  
m critêr  
verbas  
adêmica  
recimen  
na sube  
eparos,  
ários, ve  
em repa  
(e po  
nações  
PP, po  
r social  
isa, já  
ões par  
lhar pa  
ua na fe  
ticas de  
conhe

# MARÉ VIVA

SEMANÁRIO

RECTOR: CARLOS MORAIS GAIO

ANO XVII - N.º 805



PORTE PAGO

ESPINHO

08-04-93

PREÇO: 65\$00 (IVA Incluído)

## PÁSCOA - a passagem

O imediatismo da civilização atrai-nos a Páscoa para conceitos e apelações consumistas. São as amêndoas, os folares, os coelhos e os patinhos. Mas o significado profundo desta quadra encontra-se na riqueza dos sentimentos e das crenças, como o momento religioso por excelência.

Numa viagem pelos vários recantos que coexistem em Espinho, temos interpretações e formas de estar diversas, mas um ponto de consenso indiscutível: a Páscoa é a passagem, celebra uma vitória e presta homenagem a uma luta.

Para a Igreja Católica, representada

pelo pároco padre Manuel Henriques, a Páscoa é uma data que motiva fortemente os cristãos e resiste aos efeitos de um ditador chamado consumismo. Para alguns dos outros núcleos religiosos que existem na cidade, a Páscoa pode ter significados diferentes, apesar de todos consagrarem a fé e a fraternidade. Num pequeno percurso, realizámos um inquérito junto das Igrejas Adventista e Karisma, das Testemunhas de Jeová e dos "Mórmones", procurando dar voz à pluralidade de credos que pulsam em Espinho.

Reportagens nas pgs. 7, 11 e 13

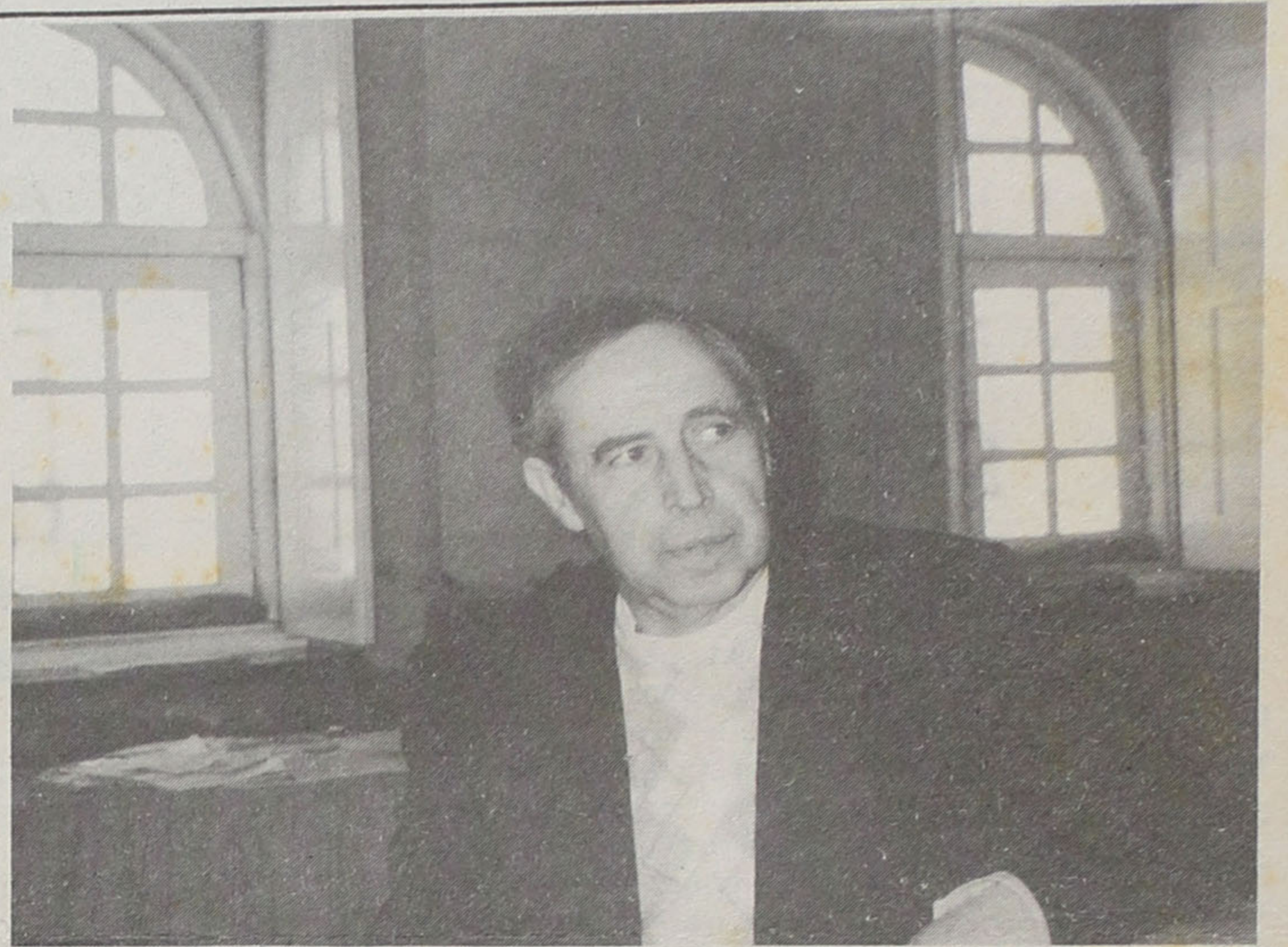

Padre Manuel Henriques: «A Páscoa é a vitória sobre a opressão!»

## DEMISSÕES NO P.S.

- pg. 3 -

## Concurso para reconversão da piscina vai ser anulado?

O projecto de reconversão da piscina sofreu novas vicissitudes que têm origem na forma

como o projecto foi adjudicado a GSE/JAPAC. O recurso apresentado em 1991 por outra

empresa concorrente, a AQUAPLASH, mereceu despacho favorável, por compro-

vadas alegações de irregularidades e de subjectividade, do Tribunal competente, que se terá pronunciado a favor da anulação do concurso.

Lembre-se que a forma como o concurso foi conduzido, com critérios muito discutíveis e difíceis de concretizar, tinha sido objecto de parecer desfavorável por parte do Tribunal de Contas e, apenas, contrariado pelo facto de ter sido dado depois do prazo estipulado na lei. Se esta ameaça de anulação se concretizar como é que a Câmara Municipal vai descalçar a bota, ainda por cima quando já pagou como adiantamento dezenas de milhares de contos aos franceses da JAPAC?

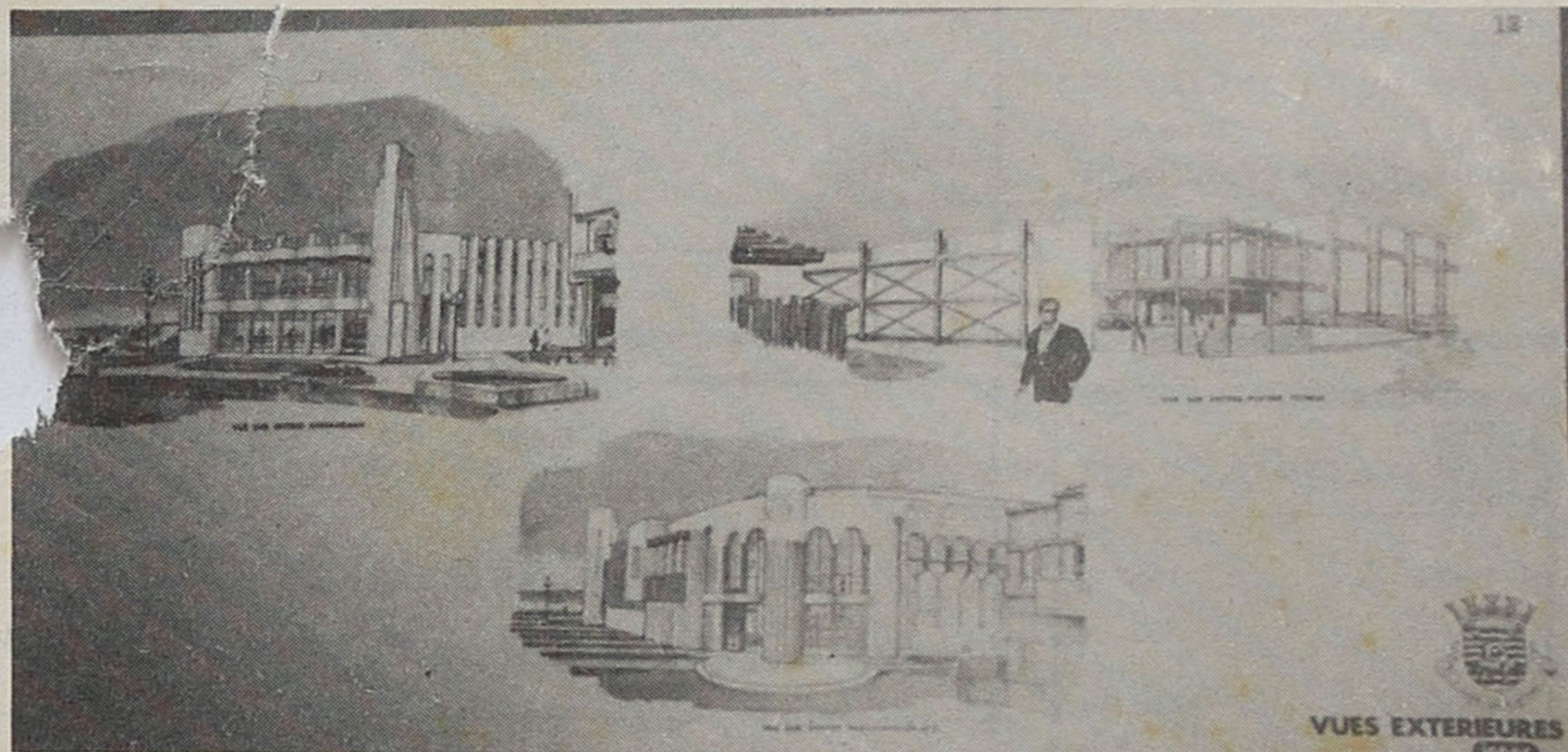

LE-  
-ROCHA, L. DA

AV. 24 - N.º 771 - TELEFONE 721612 - 4500 ESPINHO

- Móveis
- Electrodomésticos
- Cozinhass por medida
- Montagem e distribuição de gás
- Grande Exposição de Candeeiros

## Telefones

## ESPINHO

Hospital.....	72 1141
Centro de Saúde.....	721167
Ambulatório.....	720664
Clínica "C. Verde".....	725885
Clínica N.S. d'Ajuda.....	722695
Clínica "S. Pedro".....	724714
Policlínica.....	722111
Farmácia Teixeira.....	720352
Farmácia Santos.....	720331
Farmácia Paiva.....	720250
Farmácia Higiene.....	720320
Grande Farmácia.....	720092
PSP.....	720038
GNR.....	720035
Tribunal.....	722351
B.V. Espinho.....	720005
B.V. Espinhenses.....	720042
C.M.E.....	720020
Bibl. Municipal.....	720698
J.F. Espinho.....	724418
CTT Rua 19.....	725330
CTT Rua 32.....	7311785
CTT (C.D. Postal).....	7311774
Registo Civil.....	720599
Rep. Finanças.....	720750
Tesouraria.....	723730
CP.....	720087
A. Viação Espinho.....	720323
Táxis (Graciosa).....	720010
Táxis (Câmara).....	723167
R. Táxis C. Verde.....	720118
R. Táxis Unidos.....	722232
Táxis Verdemar.....	723500
"Maré Viva".....	721621

## ANTA

J. Freguesia.....	726453
Unidade de Saúde.....	725810
Lar da 3.ª Idade.....	724651
Farmácia.....	721109

## PARAMOS

J. Freguesia.....	722710
Unidade de Saúde.....	725001
Farmácia.....	726388
Reg.ª Engenharia.....	722023

## GUETIM

J. Freguesia.....	724226
-------------------	--------

## SILVALDE

J. Freguesia.....	724017
U. Saúde Silvald.ª.....	723642
U. Saúde Marinha.....	723101
Farmácia.....	7311482

## ASSEMBLEIA MUNICIPAL

## A PRESERVAÇÃO DA LOGOA DE PARAMOS

Os projectos das contrapartidas do jogo constituem, de facto, o cerne da vida política local e proporcionam confrontos entre diferentes perspectivas de entendimento sobre o progresso e o futuro. Acusados de estarem, apenas, interessados em emperrar o andamento dos processos, os partidos da oposição não têm desistido de procurar fazer valer os seus argumentos e de exteriorizar as suas preocupações, enquanto o partido do poder procura (às vezes com alguma dificuldade) demonstrar que tudo está bem como está e não vale a pena mudar nada. Depois de o Partido Socialista ter feito aprovar, com os votos dos seus parceiros oposicionistas, um requerimento à Câmara para obtenção de pareceres sobre as obras à beira-mar, foi a vez da CDU conseguir fazer vingar uma moção sobre as implicações de outros projectos na preservação da Lagoa de Paramos.

## O FIM DO MATADOURO

Mas a reunião começou pacificamente e com a ideia de que era fácil de aviar, pois faltavam discutir só duas moções.

A primeira, do CDS, não motivou grandes argumentações. O objectivo residia na necessidade de a

Câmara Municipal determinar o destino do antigo edifício do Matadouro, pois, apesar de se ter falado em várias utilizações (desde núcleo museológico a dependência do Instituto de

centrista recomendava a adopção de uma política de prioridades relativamente aos imóveis que constituem o seu património por forma a privilegiar a recuperação e conservação



A revitalização da pista impede o acesso directo à Praia de Paramos e traz problemas nas alternativas a sul e a norte.

Paços de Brandão), continua tudo na mesma. Além disso, o documento

daqueles que se encontram em estado mais avançado de degradação. O PS e a

CDU aproveitaram a oportunidade para manifestar a sua concordância com esta posição, mesclando-a de algumas beliscadelas ao executivo. E, sem mais, a recomendação passava abençoada pela unanimidade da Assembleia.

## A RESERVA INTEGRAL

Quando se esperava

se. Saudade Teixeira Lopes manifestou a preocupação do seu partido no facto de as obras de revitalização da pista poderem causar, por via dos acessos, a destruição (a norte) do cordão dunar e prejudicarem (a sul) a própria reserva natural da Lagoa de Paramos, exigindo da Câmara a

que a moção da CDU tivesse o mesmo destino, as coisas complicaram-

preservação da Reserva Natural e da Reserva Integral

## DUPLA PERSONALIDADE



No período destinado ao público, o cidadão José Pereira Sampaio, também conhecido como José Sampaio, colaborador do nosso prezado colega "Defesa de Espinho", quis usar da palavra, para protestar contra "a responsabilidade activa de Correia de Araújo e passiva do resto da Assembleia", que terão citado e permitido citar o seu nome e respectivos pseudónimos jornalísticos, a propósito do voto de repúdio sobre o articulado "Acuso" publicado no dito jornal, e cujo autor será (de certeza) outro que não o protagonista desta caixa. Ferreira de Campos resolveu lembrar ao referido cidadão que o regimento

impede a intervenção de não-eleitos durante a ordem de trabalhos, mas José Pereira Sampaio estava disposto a denunciar a utilização abusiva do seu nome durante essa reunião, em que não estava presente como cidadão cujo nome vem escarrapachado no bilhete de identidade, mas apenas como José Sampaio, jornalista. Fisicamente eram a mesma pessoa, mas funcionalmente constituíam personalidades distintas.

Esta dificuldade, publicamente confessada pelo ilustre plumitivo e também distinto professor primário reformado, levou alguns dos

reportarem-se às referências do mundo da literatura. Seria Sampaio um jornalista pacato e com óculos como Clark Kent, que se transforma no super-homem depois de se transverber no recato de uma cabine telefónica? Ou era J.S. a dupla e recalçada personalidade do Dr. Jekyll violentamente transfigurado em Mr. Hyde?

A Assembleia também é capaz de nos trazer alguma fantasia, mesmo vinda de quem se pretende pragmático epositor de divulgações. Uma história de dupla personalidade, porque J.S. e J.P.S. são o mesmo, apenas funcionais. Quem

## FARMÁCIAS

Quinta, 8.....	Paiva
Sexta, 9.....	Higiene
Sábado, 10.....	G. Farm.
Domingo, 11.....	Teixeira
Segunda, 12.....	Santos
Terça, 13.....	Paiva
Quarta, 14.....	Higiene

## ALUGA-SE

## Apartamento T2

sito na Rua 62 n.º 130 - 2.º E.º

Contactar: ☎ 7620694

Milton Pinho  
Glória Rodrigues

## SOLICITADORES

Rua 28 n.º 583 - R/C  
Telef. 720584  
ESPINHO

Rui Abrantes

## ADVOGADO

Rua 18 n.º 582 - 1.º esq.  
Sala 3 - Telef. 723811

ESPINHO

## ALUGA-SE

## CASA

## RUA 4

☎ 054 - 62207  
(LAMEGO)

Caldeira...  
Catapia...  
Açorda e Arroz... m...

ACEITAM-SE ENCOMENDAS PARA FORA

Pedro Silva Lopes

Rua 2 N.º 1355/1361 - Tel. 720091  
4500 ESPINHO Portugal

Nelson de Oliveira  
Médico Especialista

Policlínica de Espinho  
R. 33 n.º 408  
ESPINHO

T. 722111 - 723398 - 720190

## A PRESERVAÇÃO DA LAGOA DE PARAMOS

de acordo com o disposto na portaria 896/84, que estabelece disposições de salvaguarda deste património natural, ainda que a Câmara nunca tenha (como deveria ter feito) estabelecido sanções para o seu incumprimento.

O PS viu aceite a sua sugestão de alterar o texto no sentido de a Assembleia "exigir a reformulação dos projectos das contrapartidas (Centro Hípico e Revitalização da Pista) de forma que se assegure a preservação da Lagoa".

Foi, então, que o PSD entrou na liça. Carvalho e Sá acusou a oposição de só querer entrar nos projectos e de não ter votado uma moção sua (em Junho) que recomendava a construção de uma passagem

subterrânea na zona do aeródromo para permitir o acesso ao aglomerado habitacional da Praia de Paramos.

Pegou-se com o vereador Teixeira Lopes, acusando-o de usar um estilo mais próximo do deputado do que do vereador, trocou mimos com Rui Abrantes e ouviu Carlos Gaio lembrar-lhe que essa sua moção de Junho fôra retirada por todos a considerarem desadequada e substituída por outra (do PS, votada por unanimidade) que recomendava a construção de acessos à praia sem porem em causa o equilíbrio ecológico.

Ricardo Catarino atirou para os dois lados, constatou a degradação permanente da Barrinha de Esmoriz e considerou

o acesso a sul como inofensivo face a esses atropelos, mas não deixou de sugerir que o abandono do projecto do Centro Hípico permitiria canalizar verbas para a construção de tal passagem subterrânea à pista do aeródromo.

A moção, discutida ao longo de hora e meia, passou com a tangencial do costume, 13 a favor e 12 contra.

A oposição continuava a me recer pontos e a esperar a reacção da Câmara.

Mas será que vai haver alguma ou fica tudo como está?

### TREMOÇOS

Na meia hora destinada ao público, falaram dois homens da casa. Depois do professor

primário aposentado e jornalista no activo (ver caixa), falou António Camilo, vogal do PS, a quem Ferreira de Campos deu a palavra com elevada dose de benevolência, porque este período destina-se a permitir a intervenção de não eleitos.

Mas Camilo (já famoso por ter estado ausente involuntariamente numa votação sobre tarifas do lixo) falou e interpelou o executivo sobre as obras de saneamento em Paramos que lhe prejudicaram 700 metros quadrados de terreno e estragaram-lhe o cultivo de tremoços. Nos bastidores, um vogal perguntava: "Sem tremoços, como vou acompanhar a cerveja?".

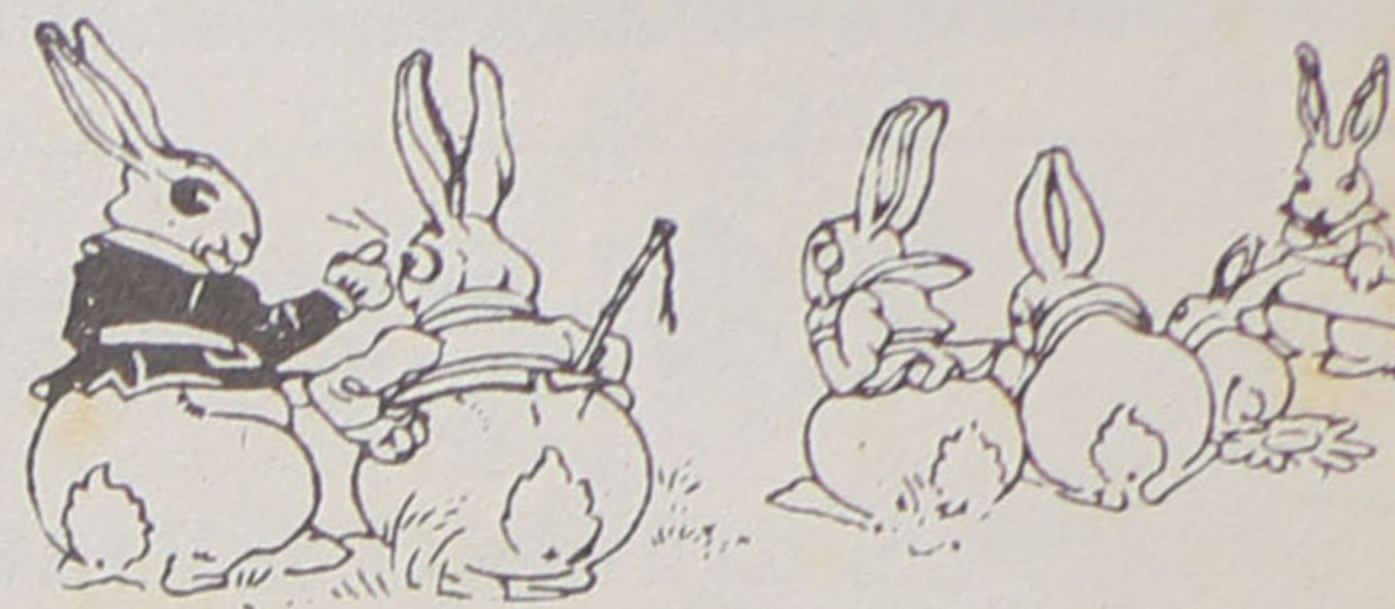

## "Maré Viva" regressa a 22/Abril

Com o primeiro número especial do ano dedicado à Páscoa, e que mereceu grande adesão dos nossos anunciantes, começamos o ciclo inevitável de alterações ao nosso calendário. Assim, e para permitir o reajustamento da nossa mecânica editorial, vamos parar uma semana e regressar no próximo dia 22 de Abril.

Entretanto, fica o nosso desejo de Páscoa Feliz e um abraço de amizade para todos os leitores!

### Comissão Política do PS

## 6 ELEMENTOS DEMITEM-SE

A candidatura de José Mota (até à altura não confirmada definitivamente) está a provocar feridas graves no seio da família socialista.

Considerando que essa candidatura "é muito mais resultante de uma estratégia nacional da maioria partidária, do que da defesa dos interesses locais, mesmo os de carácter partidário", seis elementos da comissão política apresentam a sua demissão dos cargos para que foram eleitos e manifestam a sua indisponibilidade para integrar as listas a apresentar às eleições autárquicas de Dezembro. Os demissionários são conhecidos pela participação nos órgãos do poder local e têm, na sua maioria, um passado significativo nos meios políticos: António Cavacas (ex-vogal da Assembleia Municipal), Madureira Gil (ex-vogal da Assembleia Municipal e presidente da assembleia de aderentes do PS em Espinho), José Chumbinho (vogal da Assembleia de Freguesia de Anta), José d'Alte Pinho (ex-vogal da Assembleia Municipal), José Peralta (vogal da Assembleia Municipal) e Rolando de Sousa (vereador da Câmara Municipal e histórico do partido).

Na declaração em que manifestam a sua vontade em se demitirem, estes seis vogais denunciam, ainda, as inverdades que José Mota usou para defesa da sua candidatura, utilizando argumentos que "põem em causa a actividade dos eleitos", mas também do próprio partido, "que legitimou e aprovou as posições defendidas pelos seus eleitos nos órgãos autárquicos".

## DIÁLOGOS CRUZADOS



**Rui Abrantes (CDU)** - "O senhor Carvalho e Sá pode ser um bom político mas é um mau técnico!!!"

**Carvalho e Sá (PSD)** - "Não sou um técnico, mas conheço muitos técnicos que se enganam. Na Câmara Municipal há exemplos disso..."

**Ricardo Catarino (PSD)** - "A Barrinha de Esmoriz está ameaçada. Construíram prédios e um campo de futebol, pondo em risco a reserva natural. E vamos nós agora preocupar-nos com um caminho a sul do aeródromo..."

**Correia de Araújo (CDS)** - "Só se declara a

morte de uma pessoa, depois de esgotadas todas as hipóteses, quando se verifica a morte cerebral. Espero que nunca passem a esta Assembleia um diagnóstico de morte cerebral!!!"

**José Luis Peralta (PS)** - "As questões ambientais têm preocupado, ultimamente, o PSD. Foi por causa do ambiente que escolheram os candidatos às Câmaras Municipais de Lisboa e Porto. Só em Espinho, é que o PSD não liga nada ao ambiente..."

## OURIVESARIA PINHO

### AVISO

A todos os Clientes e Amigos

Por motivo de obras estaremos provisoriamente na

**RUA 19 n.º 465 - 1.º andar**

(Por cima do Café Ribamar / Próximo dos Correios)

onde continuaremos a prestar dedicada atenção e a melhor assistência em

**Ouro, Prata e Relógios**

*Orlando*

MALHAS  
CONFECÇÕES

MODAS

**ORLANDO RANGEL**

Rua 19 n.º 216 - Telef. 720790 - 4500 ESPINHO



**RESTAURANTE  
ACTUAL, LDA.**

PROLONGAMENTO DA RUA 19

••• ANTA •••

ESPINHO  
Tel. 725729

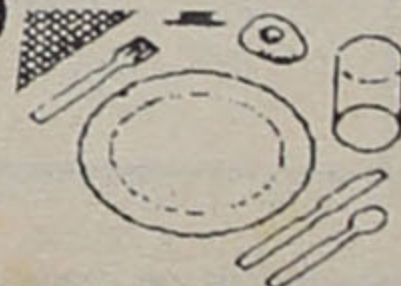

**JOSÉ**

**OLIVEIRA**

**SOLICITADOR**

Escritório:

Rua 19 n.º 410 - ESPINHO  
Telefone 720093

**A MODELAR**

**Ervanário  
Produtos dietéticos**

Aviamento rápido de receitas de óculos com desconto das Caixas de Previdência

R. 16 Merc. Municipal  
Telef. 723068 - ESPINHO

*Movenos, Lda.*

IMP. - EXP.

Fábrica de Relógios de Sala

RUA 20 N.º 1536  
Telefs.: 72 48 05 / 72 69 02  
FAX: 72 69 02

APARTADO 169  
4502 ESPINHO CODEX

Especial Páscoa/93 \* Especial Páscoa/93 \* Especial Páscoa/93 \* Especial Páscoa/93 \* Especial Páscoa/93 \* Especial Páscoa/93

**CELEIRO**

JOÃO RIBEIRO &amp; RIBEIROS, LDA.

**SUPERMERCADO  
ARMAZENISTAS**SUPERMERCADO:  
RUA 23 N.º 229ESCRITÓRIO:  
RUA 23 N.º 231

TELEFONE 720646 P.B.X.

4500 ESPINHO

ARMAZÉM:  
RUA 20 N.º 343TORREFAÇÃO:  
RUA 26 N.º 324Rua 26 · N.º 267  
Telef. 724138  
ESPINHO**COSTA VERDE****ESCOLA DE CONDUÇÃO ESPECIAL**

Se necessita tirar Carta de Condução, dirija-se à  
Escola de Condução Especial Costa Verde,  
a única em Espinho que o pode habilitar em todas  
as categorias, com viaturas modernas, Pesado de Passageiros,  
Pesado com Reboque,  
e com carro adaptado para deficientes.

Filiais em S. João da Madeira e Estarreja

**ESPERAMOS A SUA VISITA**

Rua 16 n.º 1139 - 4500 ESPINHO - Telef. 724010

Clínica  
Médica  
N.º S.º da AjudaRua 16, n.º 789  
Telef. 722695  
4500 ESPINHO**GARAGEM  
CENTRAL  
DE ESPINHO,  
LDA.**Mecânica Geral  
Lubrificações  
Estação de Serviço  
(Lavagem Manual)  
Reparações e  
Montagem de PneusRua 62 n.º 607  
Telef. 721134  
4500 ESPINHO**MODAS MENDES**LANIFÍCIOS  
MODAS - CAMISARIAR. 16 n.º 683 - Tel. 720168  
ESPINHO**ÓPTICA DE ESPINHO**

ÓPTICA MÉDICA - LENTES DE CONTACTO

EXECUÇÃO DE TODO  
O RECEITUÁRIO MÉDICOLENTES DE CONTACTO  
C/ TRATAMENTO

FORNECEDOR OFICIAL DOS SERVIÇOS SOCIAIS

- RUA 23 N.º 836 - TELEF. 726717 - 4500 ESPINHO -

**Óptica de Esmoriz**

ÓPTICA MÉDICA - LENTES DE CONTACTO

EXECUÇÃO DE TODO O RECEITUÁRIO MÉDICO

Lugar da vinha - 3885 ESMORIZ - (Junto à Policlínica)

**EVA**  
**OURIVESARIA**

Ouro \* Prata e Relógios

Rua 23 n.º 386 \* Tel. 721622 \* 4500 ESPINHO

**ISAURA**  
**Cabeleireira**Rua 16 n.º 752 \* Telef. 720461  
4500 ESPINHO**TRIUNFO**  
MARCA REGISTRADA**FÁBRICA DE TAPEÇARIAS****F. A. Pereira Passos, Lda.**

Apartado 70 - Silvalde - 4501 Espinho Codex

Carpetes, Passadeiras,  
Tapetes - Manuais e Mecânicas

Telef. 727736 - Fax 722696

Especial Páscoa/93 \* Especial Páscoa/93 \* Especial Páscoa/93 \* Especial Páscoa/93 \* Especial Páscoa/93 \* Especial Páscoa/93

**Em Caminha e Espinho****CONCERTOS DE PÁSCOA FORAM UM ÊXITO**

Em dia de ramos, uma oferta para Espinho. Uma harmoniosa mistura musical: a Orquestra de Câmara

Concerto Pascal realizou-se no passado domingo, pelas 21H 30M, na Igreja Matriz de Espinho

presença, que nem sempre é assídua nestas coisas da cultura. Enumerar aqui o pro-

se logo que a música era erudita retratando a Quadra que atravessamos.

O espectáculo foi soberbo. Um grande aplauso para todos. Vimos ovação e flores ao maestro da orquestra, o búlgaro Kamen Goleminov - merecidas, note-se bem -, aos solistas, a todos da orquestra. Na rectaguarda ficou o director artístico do Coro Popular de Espinho. Sem ele, o concerto não teria o mesmo brilho. Um aplauso a Fausto, por todo o seu trabalho despretensioso.

No sábado o Coro e a Orquestra participaram nas comemorações do Ano Santo Xacobeu em Caminha, tendo merecido fortes elogios da assistência e da crítica. No diário "O Público", a actuação do Coro da Nascente "veio confirmar a qualidade de um trabalho de quase duas décadas no âmbito musical, tornando pública uma exibição segura e muito agradável".

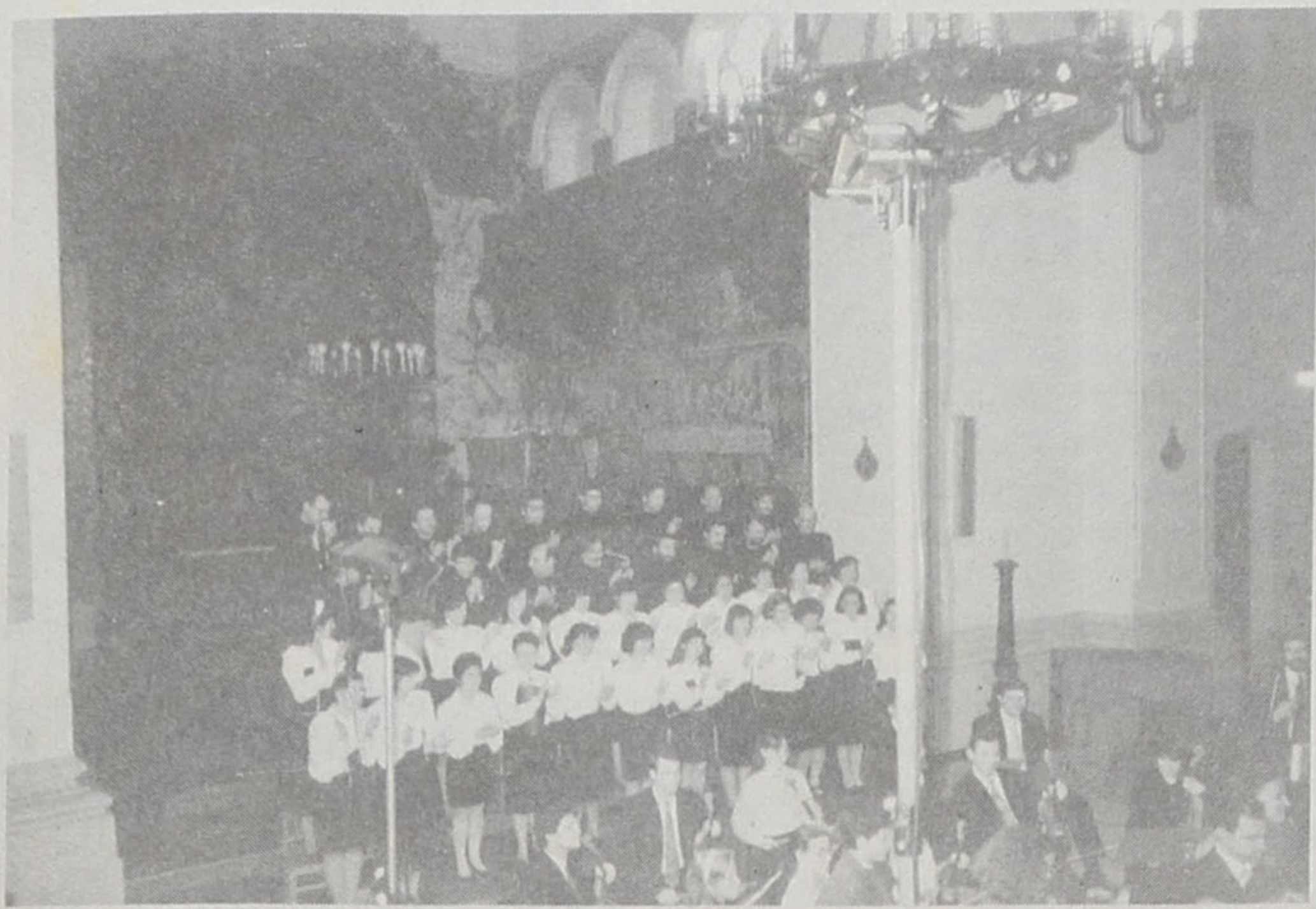

As actuações do coro Popular de Espinho e da Orquestra Profissional de Música mereceram grandes aplausos do público.

da Escola Profissional de Música de Espinho e o Coro Popular de Espinho, da Cooperativa Nascente. Este

As condições acústicas, como já é sobejamente sabido, são as melhores. A assistência brilhou, pela sua

grama seria exaustivo. Basta, apenas, dizer qual o grande motivo e quais os intervenientes para saber-

**Visita relâmpago a Espinho****CAVACO SILVA ECOLOGISTA**

Debandaram como vi-eram - num ápice. Os BMW's e Mercedes que, no passado dia 5 de Abril, pelas 15H30, trouxeram Cavaco Silva e comitiva a ver o paupérrimo estado de saúde do Rio Largo (ou, se quisermos ser mais fiéis ao programa, à ribeira de Anta), atraíram ao local poucos populares.

Inserido num périplo que o primeiro-ministro efectuou a diversos pontos-negros do ambiente no litoral portu-guês, a visita-relâmpago que Cavaco Silva e Carlos Borrego, ministro do Ambiente e Recursos Naturais (e restante comitiva), realizaram a Espinho, não fugiu de tom em relação à mensagem que pretendia ser transmitida por esta «onda verde», mensagem essa que foi bem óbvia na

improvisada conferência de imprensa que Cavaco prestou aos órgãos de informação locais. "É possível conciliar o desenvolvimento económico com a

protecção do ambiente. As Câmaras Municipais - através dos fundos comunitários - têm neste campo um importante papel a desempenhar"

A questão que se pode colocar é se as Câmaras estão dispostas a desempenhar esse papel - nomeadamente a de Espinho Será?



23 / ABRIL É A DATA CERTA?

**AINDA A INAUGURAÇÃO DO S. PEDRO**

Na verdade, a notícia dada pelo nosso jornal no passado dia 1 de Abril, anunciando a abertura do Cinema S. Pedro para o dia 9, foi tomada por muitos como outra mentira de dia de enganar, embora tivéssemos tido o cuidado de avisar que não, não era. E terminávamos com a reticência "...a não ser que por motivos imprevistos...". E afinal estes apareceram. Continuava assim o "suspense" da "fita" da inauguração e, ainda por cima, enfiando-nos a carapuça de enganadores do 1 de Abril...

Dizem-nos agora que a inauguração será no próximo dia 23, numa ante-estreia, às 18,30H, para convidados, como aliás já tínhamos anunciado. Será desta, ou a "fita" indesejada vai continuar? É que estamos ansiosos por ver outras fitas, de mais qualidade e com a liberdade de escolha do nosso lado.

**OS MAGOS FUTEBOL CLUBE DE ANTA CONVOCATÓRIA**

De acordo com o disposto na art.º 10.º dos estatutos e art.º 14.º - § 1 - alínea c) do regulamento Geral Interno, convoco os senhores associados para reunirem em Assembleia Geral Ordinária, na sede da colectividade, no dia 9 de Abril de 1993, pelas 21,30 horas, com a seguinte

**ORDEM DE TRABALHOS**

- 1 - Discussão e votação do Plano de Actividades e Orçamento para 1993, apresentado pela Direcção;
  - 2 - Assuntos de interesse para a colectividade.
- Anta, 26 de Março de 1993

O Presidente da Assembleia Geral  
*José da Rocha Oliveira*

NOTA - Se à hora marcada não houver número suficiente de sócios a Assembleia terá início 30 minutos mais tarde com qualquer número de sócios.

**VULCANIZAÇÃO COSTA VERDE**

COMÉRCIO DE ACESSÓRIOS PARA AUTOMÓVEIS, LDA.

VULCANIZAÇÃO DE PNEUS  
E CÂMARAS DE AR  
VENDA E MONTAGEM DE PNEUS  
E CÂMARAS DE AR

EQUILIBRAGEM ELECTRÓNICA  
DE RODAS PARA LIGEIOS E PESADOS  
ALINHAMENTO ELECTRÓNICO DE DIRECÇÕES  
PARA LIGEIOS E PESADOS

SEDE:  
RUA DE MIROS - FORMAL - SILVALDE  
TELEFONE 724530 - 4500 ESPINHO

FILIAL:  
AV. 29 DE MARÇO  
(Frente aos Bombeiros)  
3885 ESMORIZ - TEL. 056-755160



Especial Páscoa/93 \* Especial Páscoa/93 \* Especial Páscoa/93 \* Especial Páscoa/93 \* Especial Páscoa/93 \* Especial Páscoa/93

# LOLI - BIJU

PRONTO A VESTIR

HOMEM E SENHORA

**LOLI - BIJU**

RUA 19 N.º 230

TELEF. 723711



## OURIVESARIA CONFIANÇA

RUA 19 - TELEF. 720369  
APARTADO 79  
4500 ESPINHO

## ACADEMIA DE MÚSICA SANTA CECÍLIA

*Deseja**a todos os seus alunos  
e familiares uma  
Páscoa Feliz*

RUA 18 N.º 823 \* TELEF. 724867 \* ESPINHO

## MERCADO PASSY

NO CENTRO COMERCIAL SOLMAR

Seu lema é: bem servir  
Um mercado ao seu disporRUA 19 N.º 855 R/C  
4500 ESPINHO

## GRANDE FARMÁCIA

DIRECÇÃO TÉCNICA

*Manuel João Ribeiro Pais  
Clemente de Paiva*

Rua 8 n.º 1205 \* Telef 720092 \* 4500 ESPINHO

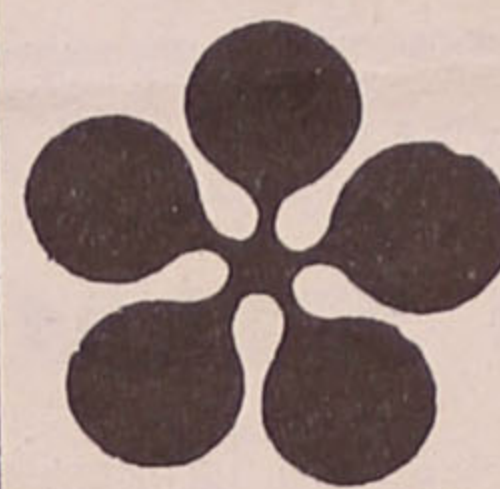
AGENTE HOOVER  
COLCHÕES DE MOLAS  
EPEDA E DELTA - LOC**CALES &  
PEREIRA, Ld.ª**TUDO EM ELECTRODOMÉSTICOS  
REPARAÇÕES EM TODO  
O MATERIAL ELÉCTRICO  
MOBÍLIAS DE COZINHATELEF. 721471  
RUA 16 N.º 915 4500 ESPINHORUA 19 N.º 1445  
TELEF. 724804  
ESPINHO

## CHARCUTARIA - "JINGA"

### A CASA DOS PRESUNTOS DE ESPINHO

Especializada em carnes fumadas e enchidos oriundos das melhores regiões do país, incluindo as célebres alheiras de Mirandela, as morcelas da Beira, o "Salpicão Palito" de Vila Real de Trás-os-Montes. Temos também o genuíno "Queijo da Serra", o Queijo da Quinta dos Ingleses, e toda uma variedade de produtos de charcutaria, aos melhores preços.

*Vendas por junto e retalho de todos os produtos de charcutaria***Visite-nos e confirmará**Rua 18 n.º 781 (Junto ao mercado diário)  
Telef. 726950 \* 4500 ESPINHO

## RETRATOS DE ARTE

**Foto****Artis***A Beleza da Fotografia***FAÇA UMA VISITA AO NOSSO ESTÚDIO**

RUA 19 - ESPINHO

PEIXARIA

## CENTRAL

Rua 23 \* Tel. 7311450 \* ESPINHO

## Plátano

**FLORES DECORAÇÃO**Rua 14 n.º 756 - Telef. 724847  
ESPINHO

GRUPO

OPTIC VISÃO

VISION-CARD  
EUROPE

Marcamos Consultas

**Sabin Oculista**  
Espinho

Especial Páscoa/93 \* Especial Páscoa/93 \* Especial Páscoa/93 \* Especial Páscoa/93 \* Especial Páscoa/93 \* Especial Páscoa/93

# PÁSCOA - A PASSAGEM



**P**áscoa: Religiosa foi o Padre Manuel Henriques, o representante da Igreja Católica em Espinho.

Esta anual dos Judeus em memória da sua saída do Egípto mas, para os católicos, tem muito mais significados.

Esta simples palavra é um termo hebraico que significa passagem de um lugar para o outro, de um estado para outro e, sobretudo, de uma situação para outra. É a passagem de um estado de morte para um estado de vida. Aqui, a morte representa a injustiça, a opressão. Tudo aquilo que destrói o homem em si mesmo e à sua volta. A Páscoa é um acontecimento de fé que brota deste grito comum de um grupo que conhecia Jesus de Nazaré. Quem falou conosco acerca desta Quadra

Religiosa foi o Padre Manuel Henriques, o representante da Igreja Católica em Espinho.

## □ A VITÓRIA SOBRE A OPRESSÃO

"Ele está vivo, nós disso somos testemunhas. É esta ressurreição de Jesus Cristo em que os cristãos acreditam. É para nós o grande sinal de que é sempre possível vencer a opressão. É sempre possível vencer a morte. É sempre possível vencer tudo aquilo que procura destruir o homem. Na ressurreição de Cristo está exactamente o fundamento de a gente ser assim. Com Ele, ressuscitamos também e, com Ele, o homem é verdadeiramente

## HOMEM".

Em todas as paróquias, nesta época, há sempre um tempo de preparação para este acontecimento. Na nossa cidade as coisas vão-se passar da seguinte maneira: "É sempre um tempo longo de preparação que significa a penitência e nela a abstinência. Este ano há uma forte campanha junto das pessoas para que os católicos façam uma verdadeira abstinência do supérfluo, daquilo que podemos prescindir. O dinheiro dessas economias destina-se ao povo de Moçambique, muito concretamente às crianças desse país".

Toda esta caminhada importa, segundo o Padre Manuel, na medida em que a pessoa muda o seu coração. Quando uma pessoa tem um coração de paz, de justiça, de amor a isso, faz transparecer isso: "Não se trata meramente de uma coisa exterior. Tem que brotar de dentro para fora e, depois, tem que ser testemunhado".

## □ COMPROMISSO

Passando à parte sacramental, há toda uma grande força celebrativa na noite de quinta-feira, na sexta, no sábado o dia da morte do Senhor e, por fim, a explosão da noite pascal. Depois há um período, que é de caminhada pascal, que tem a duração de 50 dias.

Como reage a comunidade a esta «chamada»?

"A comunidade costuma sensibilizar-se muito para isso. Julgo que o facto de não haver o compasso, que era uma coisa meramente exterior e que atabalhoava muito, faz com que as pessoas vivam mais esta quadra". Acerca desta vivência mais intensa conta-nos uma história: certo dia, uma rapariga foi ter com ele e disse que o seu desejo era, nesse dia de Páscoa, ir

sa que se experimenta mas não se sabe bem expressar verbalmente".

Os jovens de Espinho têm um papel activo na vida da Paróquia. São cerca de cinco centenas na faixa etária dos 15 aos 26 anos. Quando certas pessoas têm dúvidas acerca do trabalho deles, o Padre Manuel escuta-as e depois pergunta o que seria da Igreja se os jovens resolvessem fazer uma gre-

acabados de se formar. Uma das grandes forças da Igreja de Espinho são, certamente, os jovens: "Na hora do compromisso é com eles".

## □ CONSUMISMO

Aliado a qualquer festividade está sempre o comércio, como não podia deixar de ser. Sobre isso mesmo, o Padre Manuel refere: "Esse ditador que se chama consumismo aparece sobretudo no Natal. Na Páscoa também, mas em proporções menores. A Páscoa é uma festa mais adulta. Penso que o consumismo não impõe tanto a sua ditadura na Páscoa como impõe no Natal. A Páscoa é muito fortemente vivida, até porque é, por excelência, a festa dos cristãos".

E terminamos a abordagem desta quadra festiva com a mensagem deixada pelo Padre Manuel aos leitores do «Maré Viva», claro que extensiva à população em geral: "Desejo a todos os paróquianos, cristãos, não cristãos, dum religião ou de outra, com fé ou sem fé (porque temos uma coisa que é comum: somos seres humanos), uma Páscoa muito feliz. Com muita humanidade, quero enviar um abraço a todos. Desejo que para todos a Páscoa seja uma realidade, uma passagem para um estado melhor. Uma santa e feliz Páscoa!".

□ Manuela Lima



"O consumismo não impõe tanto a sua ditadura na Páscoa como impõe no Natal. A Páscoa é fortemente vivida pelos cristãos..."

com um grupo, num dia com luar, até a um monte colher flores e, depois, ao princípio da manhã, ir para casa e dormir. Com isso ela conseguiria exteriorizar a sua alegria. É assim a Páscoa, "é qualquer coi-

ve apostólica: "A paróquia paralizava. Em vez de falarmos dos jovens devemos é olharmos por nós abaixo". A catequese é dada por gente, na sua maioria, jovem. Estudantes universitários ou



**BOUTIQUE - MODAS  
PERFIL**

de

Hernâni Joaquim do Novo Pinhal

Rua 27 n.º 322 - Telef. 728471 - 4500 ESPINHO



**RIBESCAPE**

Paulino Manuel Valente Ribeiro

- Montagens e reparações rápidas de escapes em todas as marcas.
- Grande variedade de stocks.

R. do Loureiro  
Silvalde (Z. Industrial)

Telef. 721780  
4500 ESPINHO

**JUCA**

RESTAURANTE / BAR

de Jesus Espírito Santo, deseja a todos os estimados clientes uma Páscoa Feliz

Rua 15, n.ºs 465 e 467 - Telef. 722694

**MERCEARIA SANTOS**

Albino Oliveira dos Santos

Estabelecimento de Mercearia Fina e Grossa

Especialidade em Chá e Chocolate - Grande Sortido de Conservas  
Espumantes, Vinhos do Porto e de Mesa, Alheiras Ceriz

Rua 22 n.ºs 513/515 - Defronte dos P. Concelho  
Telefone 720349 4500 ESPINHO

**Ourivesaria Turpial**

de Lira & da Costa, Lda.

**REPARAÇÕES EM JÓIAS E RELÓGIOS**

Rua 19, n.º 855 - Centro Comercial Solmar - Loja C  
Telef. 725853 - 4500 ESPINHO

**CANAL 12**

**CLUBE DE VÍDEO**

Aluguer de filmes de vídeo

Aluguer de filmes musicais

Venda de cassetes virgens e rebobinadores  
Faça-se sócio do Canal 12 - Inscrição gratuita

Rua 15 n.º 225 - ESPINHO

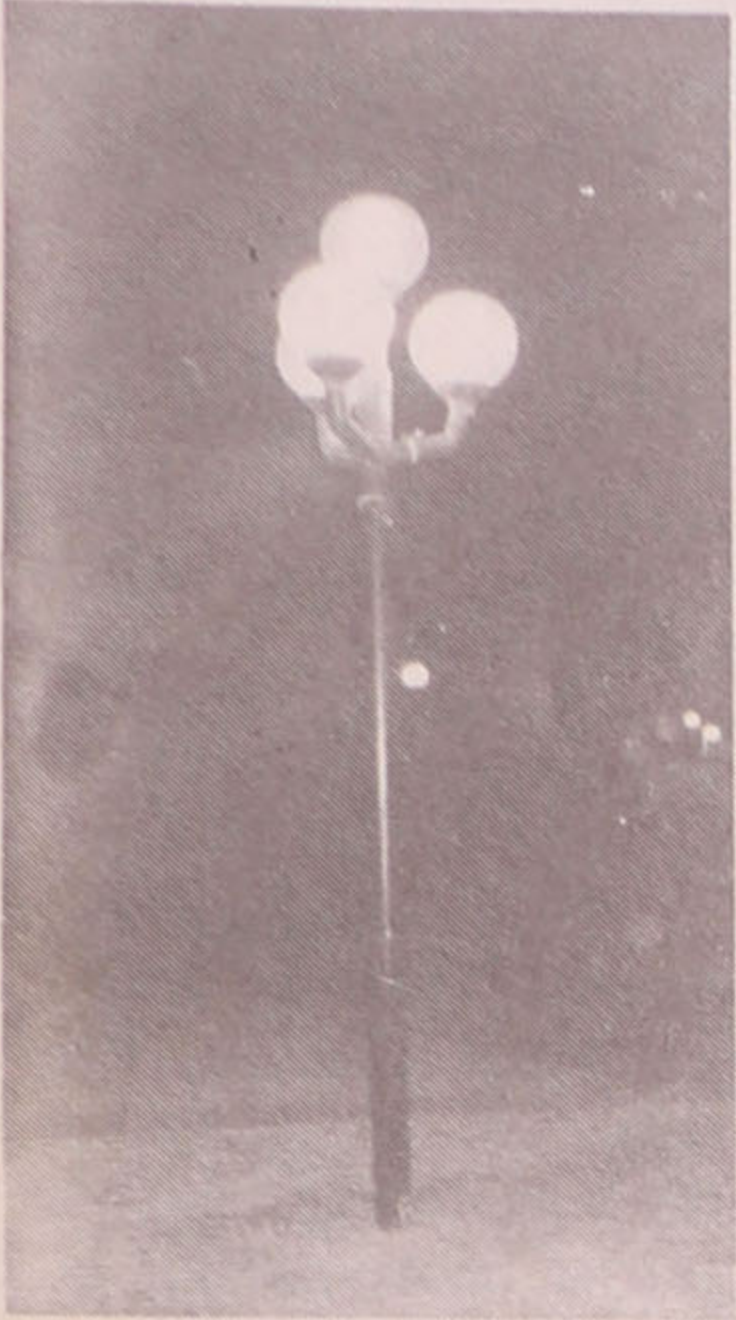

# A NOITE EM ESPINHO VISTA POR OLHOS DE GENTE

1. Seria exagero remontar esta peça ao tempo do homem das cavernas, numa atitude megalómana de querer comprovar quão velhos serão os hábitos de vida boémia por parte dos humanos. Realmente, não será possível imaginar o quase-macaco bebendo uns copos com os amigos no tasco da esquina ou dançando numa discoteca erguida na caverna mais próxima. A única razão que poderia levar o pai de todos nós (não Deus, entenda-se) a vir de robe e chinelos-de-quarto para fora da sua gruta seria, talvez, a necessidade de «andar aos gatos», principalmente se naquele tempo não existisse petisco como a lebre.

Mas, se assim é, também será verdade que não demorou muito a acontecer que a esposa submissa e fiel acordasse a meio da noite e desse consigo a falar com a almofada do marido. E, por exemplo, quando Jesus Cristo andou entre nós, quantos não terão sido os curiosos a seguir-lhe o rasto, dia após dia e noite após noite, tentando certificar-se de que ele existia e para ver de perto o enviado de Deus, pai de todos nós? Noite após noite, esgueirados sob as plantas dos jardins municipais e atrás dos automóveis imóveis em parques de estacionamento (alguns deles ilegais), esses curiosos perdiam o sono e terão pensado em deixar crescer os cabelos, copiando a figura cristã. Depois desta introdução

talvez pouco a propósito mas de inegável interesse e rigor históricos, diga-se que, algures no mapa de Portugal, mais popriamente no Douro Litoral deste país que a grande potência de inteligentes que são os Estados Unidos da América ainda confunde com uma província da vizinha (não a D. Marieta, mas Espanha), está assinalada com um pequeno ponto uma terra de seu nome Espinho e que tem o mar à sua beira. Aqui também há noite, há os segredos escondidos sob a sombra da cidade, os gritos surdos dos morcegos humanos, vampiros que aban-

quista ao ponto de ficar horas a fio frente a uma caixa mágica que deixa muito a desejar quando comparada com a cartola do ilusionista? Saberá alguém o que nos espera quando premimos o botão do «on»? O Infante D. Henrique era homossexual? A vaca da vizinha dará mais leite do que a minha? Tudo perguntas sem respostas, a não ser que se comprem as 327 revistas sobre TV actualmente à disposição dos telespectadores, a não ser que se invente uma máquina do tempo, a não ser que se vá espreitar a vizinha e se pergunte, como

por culpa dos buracos e de S Pedro, dirão os políticos. Realmente, se não chovesse tanto, não havia tantas lagoas. Nem a de Paramos, o que iria criar mais um buraco. Atendendo a este raciocínio - dirão eles - sempre é melhor que chova.

Os dias são escuros e frios, mas as noites são mais ainda. Duas hipóteses: ficar em casa ou partir para a rua e procurar aquele sítio acolhedor onde se encontram os amigos de copo e os amigos de sempre, falar um bocado, rir por rir, dizer que chove como se isso constituísse

quadrada dá mais ou menos isto: deixem-me falar da natureza, dos lugares que a cidade pode oferecer sem pedir nada em troca. Deixem-me sintonizar melhor e mudar de estação.

5. A Primavera. Ela está aí e vai-se vislumbrando o sol de Verão que se aproxima. Não haverá, concerteza, nada mais bonito do que uma praia durante a noite, quando o burburinho da dia-dia se transforma em silêncio e as estatísticas voltam a ser pessoas.

6. Há aqueles que optam por palmilhar a espla-

outros sorrisos se esboçam, sorrisos daqueles que vêem chegar alguém que lhes combata as dores do vício entranhado no corpo e na alma. E, na outra ponta da realidade, os casais continuam a caminhar calmamente, descendo as escadas até ao esporão para ver de perto as vagas que vêm depressa e depressa se vão.

7. No Verão, a noite quente convida novamente à areia da praia, guitarra ao ombro de quem a sabe tanger. O grupo de amigos juntou-se agora mesmo e, antes que alguns deles queiram entrar na onda da discoteca, tocam-se músicas de outros tempos, num «Woodstock» improvisado à beira-mar. Pode ser em qualquer parte da costa, desde a foz do Rio Largo até à praia dos pescadores, desde que a imaginação seja forte, tão forte como o conteúdo da garrafa repartida.

8. Com o Outono, chega a nostalgia, a recordação do passado de chorar por mais. Em breve aí estarão novamente as poças de água, os buracos em foco mais uma vez, as folhas caídas das árvores do caminho. A tristeza invade o homem da noite e o vagabundo que dormia na praia terá de reencontrar o «hall» onde fingia que habitava e procurar onde tomar banho, que a água do mar está fria. A garrafa já não se reparte, a guitarra está pousada no tri-pé, o «Woodstock» terminou.

Agora, resta esperar pelos próximos raios sol de Verão ou Primavera para poder vaguear pelas esquinas e curvas sem destino. Ou, então, aguentar, sob o brilho das lâmpadas de qualquer bar ou discoteca, as chuvas que se avizinharam. E nunca será tarde. Nunca é tarde quando se vive a noite. Nunca é tarde, até ser dia...

□ A. Lobo



A noite começa aqui, com o pôr-do-sol. E, quando ela chega, nunca é tarde. Até ser dia...

donam as sepulturas de cobertores e vão sugar palavras e ócio nos mais diversos sítios do burgo adormecido. Boa noite. Eu sou a Manuela Moura Guedes.

2. Pois, a televisão terá também as suas culpas no cartório. Já cá faltava a concorrência para isto melhor, mesmo que para pior. Quem será tão maso-

quem não quer a coisa: «Está um lindo dia, não está?». Claro que ela pode responder apenas «Está, realmente está», mas insista-se e ela irá acabar por meter o pé na poça

3. O Inverno. Poças de água não faltam na cidade. A guerra aos buracos não estala, para já é só aos buracos. As poças acontecem

novidade

4. Há sempre uma novidade nesses «sítios», há sempre alguém para nos fazer companhia na solidão. Não caberia aqui dizer o nome de todos eles, e... direi mais, até: não falarei desses locais, porque, se a Micas prefere o bar «xis», já o Joaquim pode gostar mais do bar «ipselon». A raiz

nada de lés-a-lés, conversando com os amigos de abraço ou abraçados às mulheres, num passo lento e agradável de se ver, contrastando com os saltos eufóricos dos jovens na discoteca. Aqui, vive melhor quem mais alto pula. Na esplanada, não; na esplanada, vive melhor quem sorri sem precisar de ouvir uma piada. Mas, à margem,

RESTAURANTE KURIKA

ALMOÇOS - LANCHES - JANTARES

Nova gerência de  
MANUEL MOREIRA VIEIRA

RUA 64 Nº 350 TEL.: 723115 4500 ESPINHO

O Bitoque

Café Snack - Bar, Lda.

Rua 33 n.º 309 \* Telef. 7311555 \* 4500 ESPINHO

CERQUEIRA  
FERNANDES

ADVOGADO

Av. 24, n.º 741 s/ D  
723129 c/ Fax e 2004116,  
2.ªs e 4.ªs de tarde.

ALFAIATARIA MANO

JOSÉ RICARDO MANO

Executa com perfeição todo  
o serviço para Homem,  
Senhora e Criança.

Rua 30, n.º 731 - ESPINHO  
721823



# TECHICOZI®

## ROLANDO BARROS, L.<sup>DA</sup>

Rua 16 nº 974 · Telefone 72 19 54 · 4500 Espinho

INFORMAÇÃO GRANDE PÚBLICO

# Lar

## Mudam-se

## os tempos,

## mudam-se

## as cozinhas!

**Mais economia! Mais respeito pelo ambiente! Maior conforto! Estes são os imperativos Siemens!**

**P**assaram 10 anos, para que o sonho se tornasse realidade.

A antiga e obsoleta cozinha, deu lugar aos mais modernos aparelhos, equipados com a mais avançada tecnologia.

O desenvolvimento técnico foi tão rápido, que o fogão, a máquina de lavar loiça e o frigorífico de então, foram totalmente ultrapassados.

Os objectivos evoluíram: acima de tudo, procuram-se economia de custos, funcionamento ecológico e mais tempo e conforto para o utilizador.

As exigências também mudaram. Utilização racionalizada da água, energia e detergentes são fundamentais, tais como o processamento cuidadoso dos alimentos e um funcionamento silencioso. São estas as exigências do consumidor. São também as exigências da tecnologia Siemens.



Tudo isto está agora ao seu alcance. A antiga e obsoleta cozinha, é fácil mudar para uma moderna, sofisticada e muito confortável. Para cada necessidade, a Siemens tem a resposta. Para isso, dispomos de Agentes Especializados que, para além de estudar consigo os seus problemas, assistem-no em todas as questões de modernização. Desde a consultadoria até à recomendação do electrodoméstico (e de todos os extras) adquirido por si terminando no fornecimento e instalação deste em sua casa, tudo anda sobre rodas.

O aparelho antigo é retirado e substituído pelo moderno Siemens. Todas as suas dúvidas são dissipadas pela explicação técnica e pormenorizada de todas as funções e capacidades do novo modelo.

E claro, não se preocupe com o material de embalagem. Nós tratamos disso.

Num só dia, a sua velha e obsoleta cozinha transforma-se no mundo maravilhoso da tecnologia e conforto Siemens. ■

**Maior potência, maior conforto, melhor aproveitamento da energia, os novos fornos**

**Siemens poupam tempo, dinheiro... e os seus nervos.**

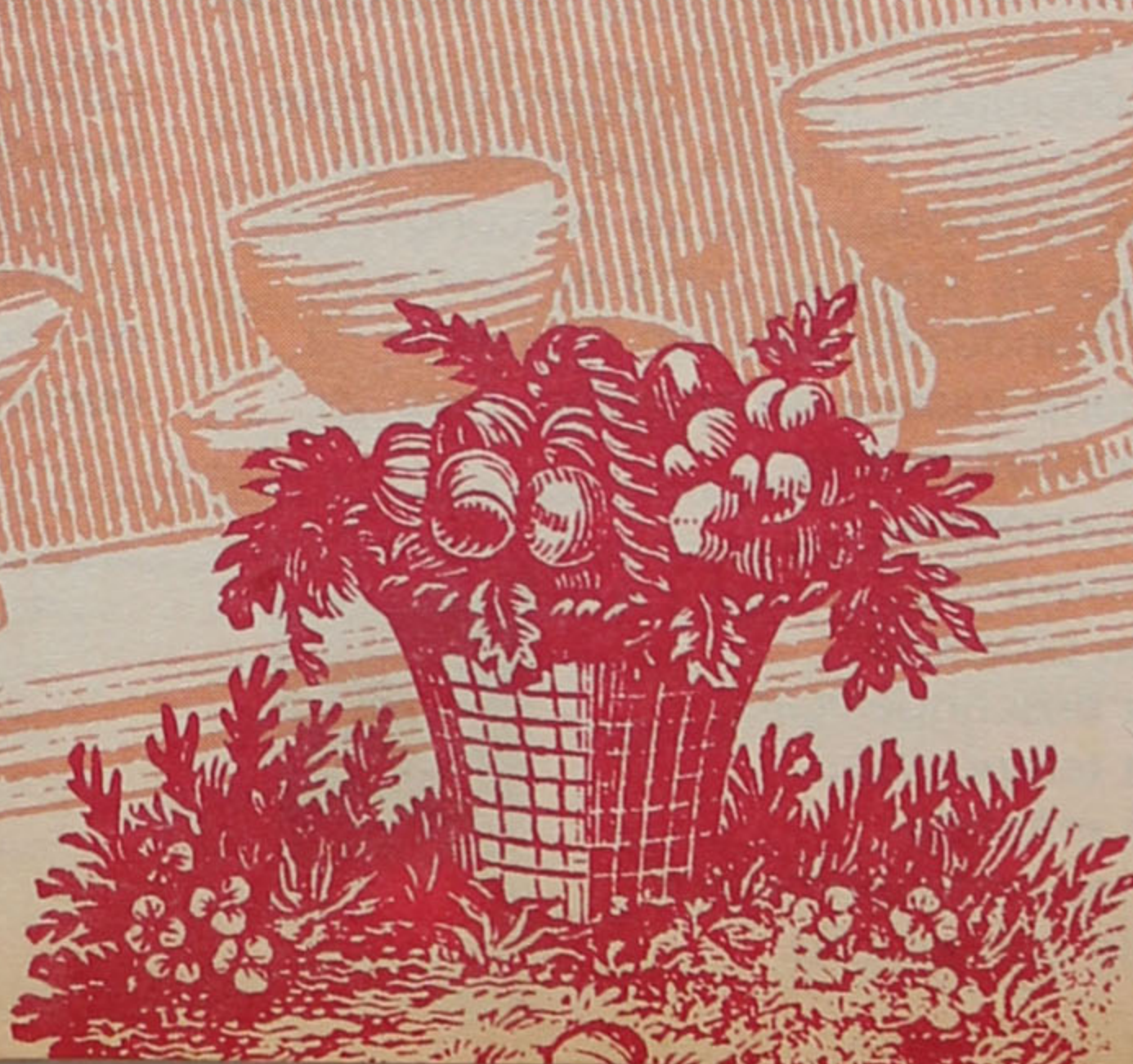

# Assim vale a pena!

## Basta trocar a tecnologia obsoleta!

O velho fogão, a velha máquina de lavar loiça e o velho frigorífico deixaram de servir. Porquê? Porque tudo o que tem mais que 10 anos já não é rentável. São aparelhos devoradores de energia, electrodomésticos obsoletos que recorrem frequentemente a dona de casa. São avarias, peças esgotadas, custo de obra cara, enfim... dores de cabeça.

Chegou a altura para deixar de preocupar com todos estes problemas. Basta de ficar aborrecida com todo o tempo perdido em tarefas que ficaram mal. Deixe de se preocupar com a enorme quantidade de

água e detergente que a sua máquina de lavar loiça gasta. E de toda a energia desperdiçada pelo frigorífico. "Agora, os aparelhos velhos são rapidamente substituídos pelos novos Siemens! - é o que se ouve dizer cada vez com mais frequência. E realmente, a modernização da sua cozinha passa pela Siemens... é muito simples. A nossa tecnologia cabe precisamente no espaço onde estava o seu velho aparelho.

O forno Siemens, por debaixo da bancada de trabalho ou em coluna, a máquina de lavar loiça e o frigorífico, não exigem arranjos especiais. Fabuloso!"

São já milhares, os clientes satisfeitos com a fácil substituição que a Siemens e os seus Agentes Especializados oferecem. ■



## São muitas as vantagens de ter um dos novos aparelhos de frio Siemens



### Descongelação automática

Garante uma auto-descongelação do vapor acumulado. As temperaturas no congelador não se alteram com este processo. A ínfima quantidade de água consequente da descongelação, que se junta na calha de descarga, é conduzida para um recipiente na parte traseira do aparelho, para ser posteriormente evaporada. Enquanto se processa a descongelação, a temperatura é mantida nos compartimentos de congelação.

### Técnica "Allfrost"

A técnica "Allfrost" permite-lhe uma congelação e um armazenamento de alimentos em todos os níveis. Isto significa que cada compartimento ou gaveta possui o seu próprio produtor de frio. Deste modo, você poderá congelar todos os alimentos sem necessitar de fazer uma nova congelação do congelador.



Escolha a capacidade do novo frigorífico Siemens, consoante as suas necessidades. O compartimento congelador de \*\*\* ou \*\*\*\* guarda os alimentos durante muitos meses, permitindo

mesmo a congelação no caso do \*\*\*\*. A porta é por si só uma maravilha. Possui um recipiente para ovos e outros

recipientes abertos e fechados. Aproveitamento total! E você pode mudá-los e dispô-los conforme as suas necessidades. Garrafas, frascos e copos altos são guardados com segurança e sem problemas. Este compartimento também é amovível. As prateleiras são reguláveis, o que é ótimo para



refrigerar sumos ou saladas acabadas de fazer. A Siemens oferece-lhe ainda outra vantagem: metade da prateleira-grelha inferior, pode ser deslocada para trás. Que melhor solução para guardar recipientes maiores? ■



# Os fornos Siemens aliam a mais alta tecnologia ao conforto de utilização

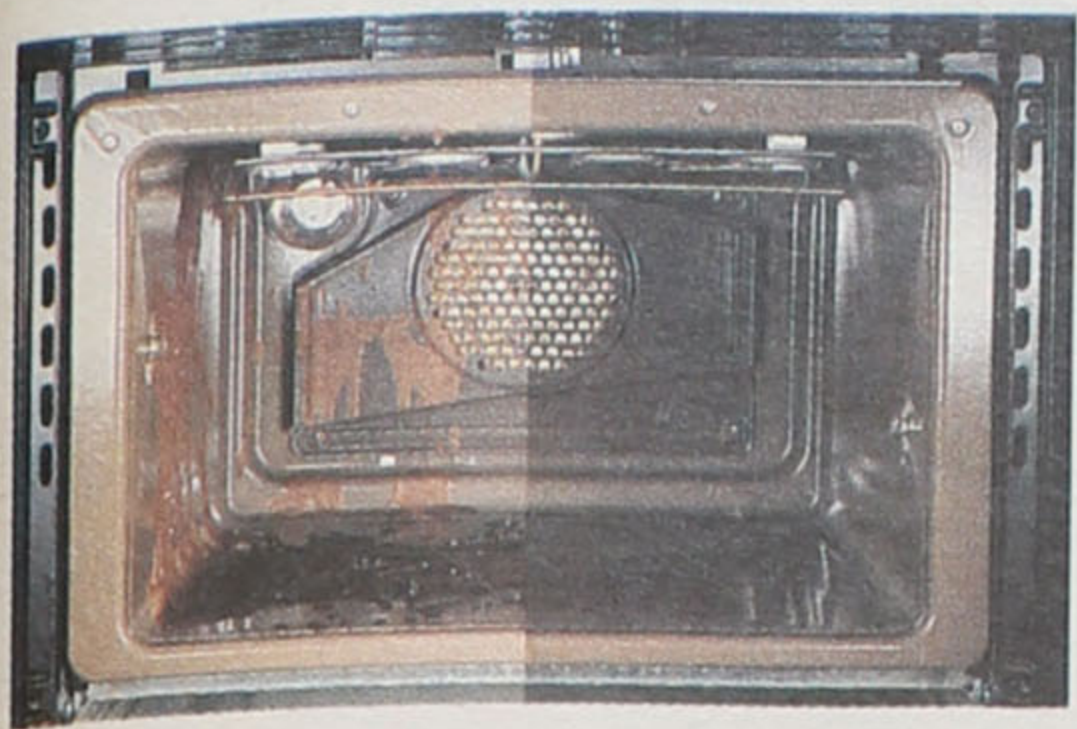

## Auto-limpeza com dispositivo automático de pirólise

Imagine o interior do forno totalmente limpo, quase só com o rodar de um botão. O tempo de limpeza varia, conforme o grau de sujidade (de 2 a 3 horas). Tudo isto e ainda poupa o ambiente: sem recorrer a aerossóis, detergentes ou outros métodos habituais. A uma temperatura de 500° C, todos os restos são carbonizados até formarem uma cinza que pode ser facilmente retirada com um pano húmido.

A Siemens pensa acima de tudo, em quem prefere Siemens! Por isso, equipou os seus fornos com um dispositivo automático, que pode adiar a hora de limpeza com o objectivo de aproveitar a tarifa nocturna de electricidade.

## Convidativo: O Porta-Carro que vai ao seu encontro!

É uma das mais apreciadas inovações Siemens. Os fornos com Porta-Carro, oferecem-lhe um conforto muito especial. Basta puxar a porta para que os alimentos venham ao seu encontro. Assim, já não é necessário dobrar os joelhos ou meter as mãos no forno quente. Deixe de se preocupar com possíveis queimaduras e outros acidentes. Para além de todas estas vantagens, a limpeza torna-se ainda mais fácil.

A Siemens juntou as vantagens de um microondas à robustez e tarefas múltiplas dos seus fornos. Deste modo, os fornos estão equipados com 4 tipos de aquecimento que podem ser combináveis em simultâneo com microondas, ideal para descongelar alimentos rápida e cuidadosamente e aquecê-los e cozê-los com

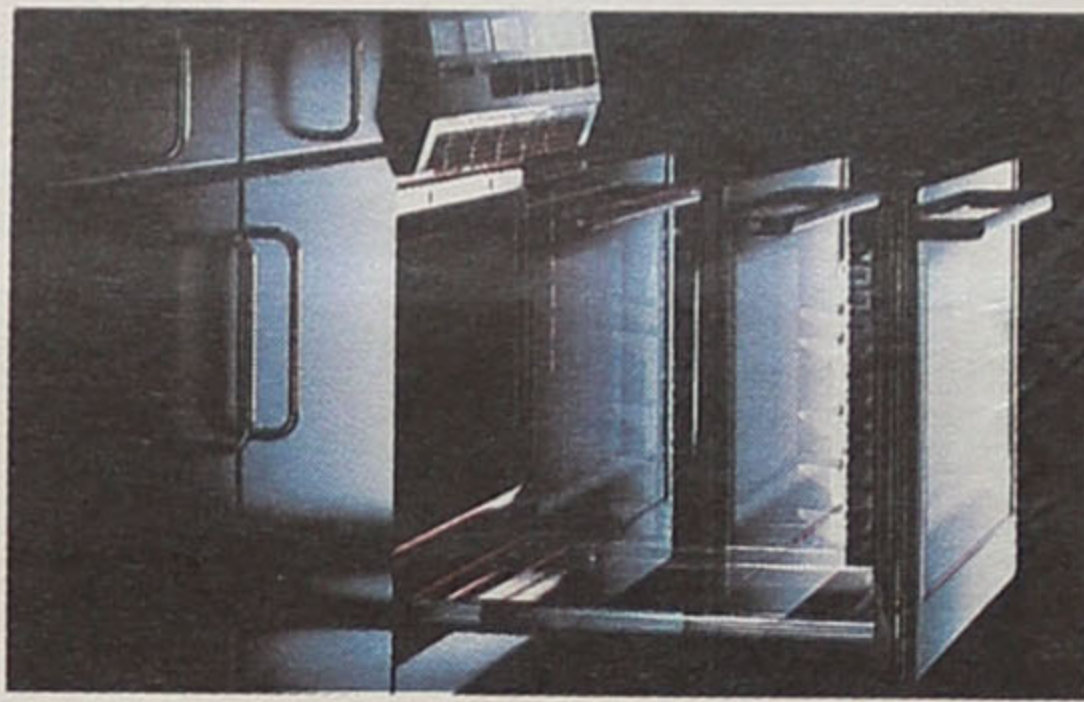

economia de tempo e energia. A distribuição das microondas pelo sistema de antena rotativa, possibilita a utilização total do espaço do forno. Aquecimento superior e inferior, ideal para cozer bolos, massa de pão-de-ló e tostar bolinhos. Grelhador de grande superfície, permite a regulação do nível de potência, consoante a peça a grelhar. O resultado saboreia-se nos tenros e deliciosos bifes ou nos suculentos peixes. Ar quente, ou seja, o calor do aquecimento superior e inferior circula permanentemente através de um

ventilador no interior do forno. Assim, o calor penetra mais rapidamente nos alimentos, sendo indicado para bolos altos, húmidos, congelados ou pré-confeccionados. Com o sistema de ar quente, você poderá cozer em dois níveis. Sistema de Grelhar com ar circulante liga alternadamente o VARIOGRILL e o ventilador de ar circulante. Desta forma, consegue-se dirigir o calor de todos os pontos para a peça que está a ser cozinhada. Este é o sistema indicado para, por exemplo, tostar a pele de peru e frango assado. E não é necessário virar ou girá-los.



# Máquinas de lavar loiça

A Siemens propõe-lhe duas alternativas para transformar a sua cozinha: as máquinas Integráveis, para uma decoração harmoniosa com a restante cozinha. Este tipo de aparelhos têm uma porta original do mobiliário, que é aparafusada na parte frontal do aparelho.

E as Encastráveis. Estas contam, na parte frontal, com aros onde podem ser embutidos painéis decorativos que condigam com o design da sua cozinha.

## Amigas do ambiente

Todas as máquinas de lavar loiça Siemens, possuem o sistema Eco-Plus. Com a prévia passagem de água pelo doseador de detergente, utiliza-se uma menor quantidade do mesmo. Antes de começar a lavagem principal, o detergente já está no máximo da sua acção. Desta forma, a LADY PLUS alcança resultados brilhantes. **Total segurança** O sistema Aqua-Stop, presente em todas as máquinas de lavar loiça Siemens, evita fechar a torneira de água. A Siemens garante-lhe total segurança contra inundações, durante toda a vida útil da máquina. Uma máquina de lavar loiça que mostra o que vale. A TOP-LINE electrónica



não só oferece 12 possibilidades para a escolha do programa adequado, como também indica, com toda a precisão, o estágio em que este se encontra: lavar, enxaguar ou secar.

A falta de abrillantador ou sal, é assinalada e o andamento do programa pode ser interrompido através da tecla Stop. A hora da lavagem pode ser determinada através de um temporizador, e para a economia ser ainda maior, basta pressionar a tecla "Secagem Económica".

**O máximo da economia** Os níveis de consumo das máquinas de lavar loiça de 60 cm são bem visíveis: 22 L e 1,6 kWh no programa normal. Com a LADY PLUS, a sua lavagem é muito mais económica que a lavagem à mão.

**Operação simples** São 12, as possibilidades de programação, por meio de teclas. E o aparelho TOP-LINE desliga-se automaticamente no fim do programa, bem como as luzes de controlo.

**Silêncio** A insonorização foi visivelmente melhorada. Nos aparelhos TOP-LINE electrónicos situa-se em apenas 50 dB. ■

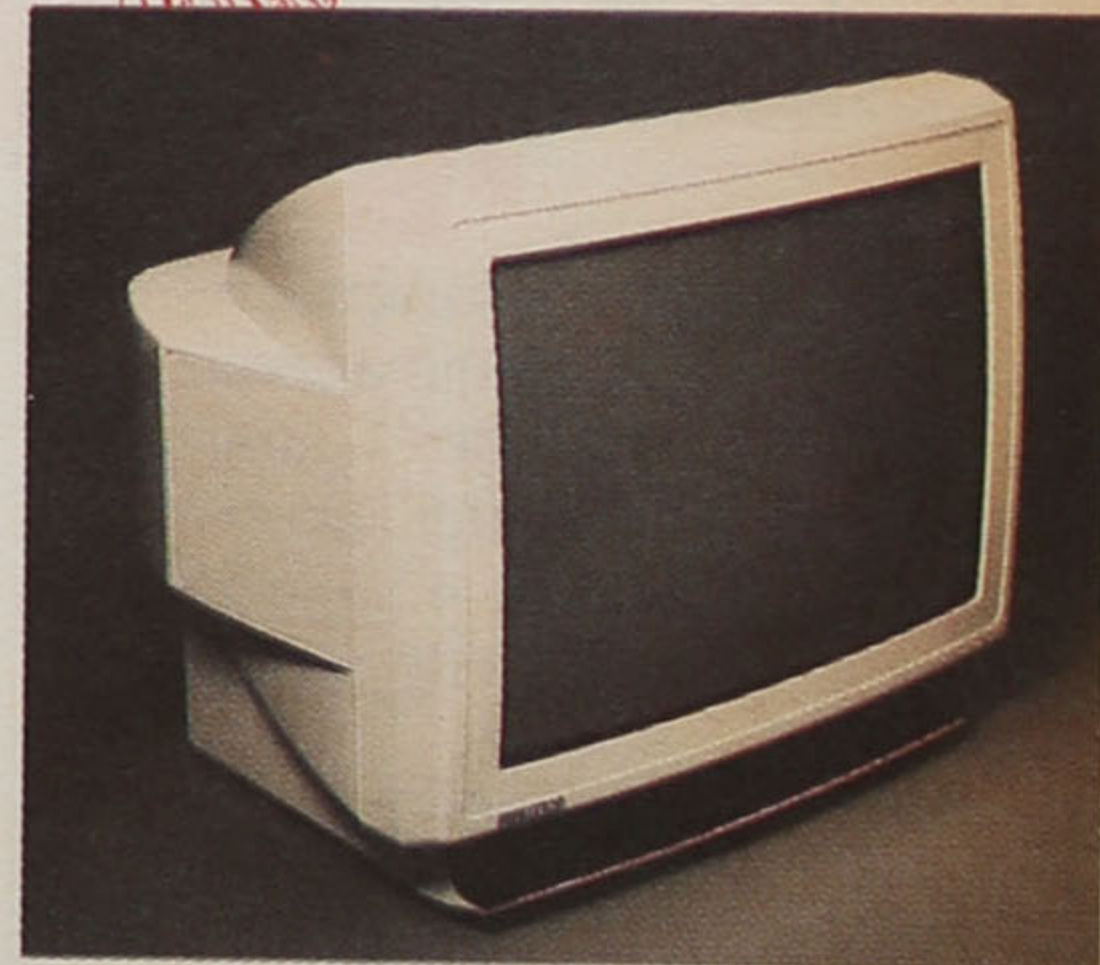

## Televisor de cozinha

A Siemens não esgota as suas preocupações no design e decoração harmoniosa da sua cozinha. Preocupa-se também consigo e com o seu conforto quando usufrui desse espaço tão importante na sua casa. Ao colocar no mercado o novo televisor de cozinha a Siemens permite-lhe seguir os seus programas preferidos enquanto prepara as suas refeições. ■

# A consequência lógica

## Programa de modernização

Com esta gama de aparelhos, a Siemens moderniza a sua cozinha. Com uma ampla gama, fornos, frigoríficos de máquinas de lavar loiça, oferece ainda muito equipamento extra e muitas ideias novas. Consulte o seu Agente Especializado.

Pergunte-lhe, por exemplo, acerca dos Centros de Frio, nos quais fruta, legumes, peixe e carne se mantêm frescos durante muito mais tempo, sem perder o seu aroma e riqueza nutritiva. Ou questione-o acerca dos

frigoríficos de baixo consumo de energia e descongelação automática. Ou ainda, acerca dos congeladores Siemens com tecnologia "All Frost". O seu Agente terá todo o prazer em lhe responder a estas e a muitas outras questões. ■



Forno HB 35221, branco

Características: ■ Aquecimento superior e inferior ■ Ar quente circulante ■ Grelhador com sistema de ar circulante ■ Grelhador de grande superfície ■ Assadura automática ■ Auto-limpeza catalítica (parcial) ■ Relógio electrónico

124.000\$

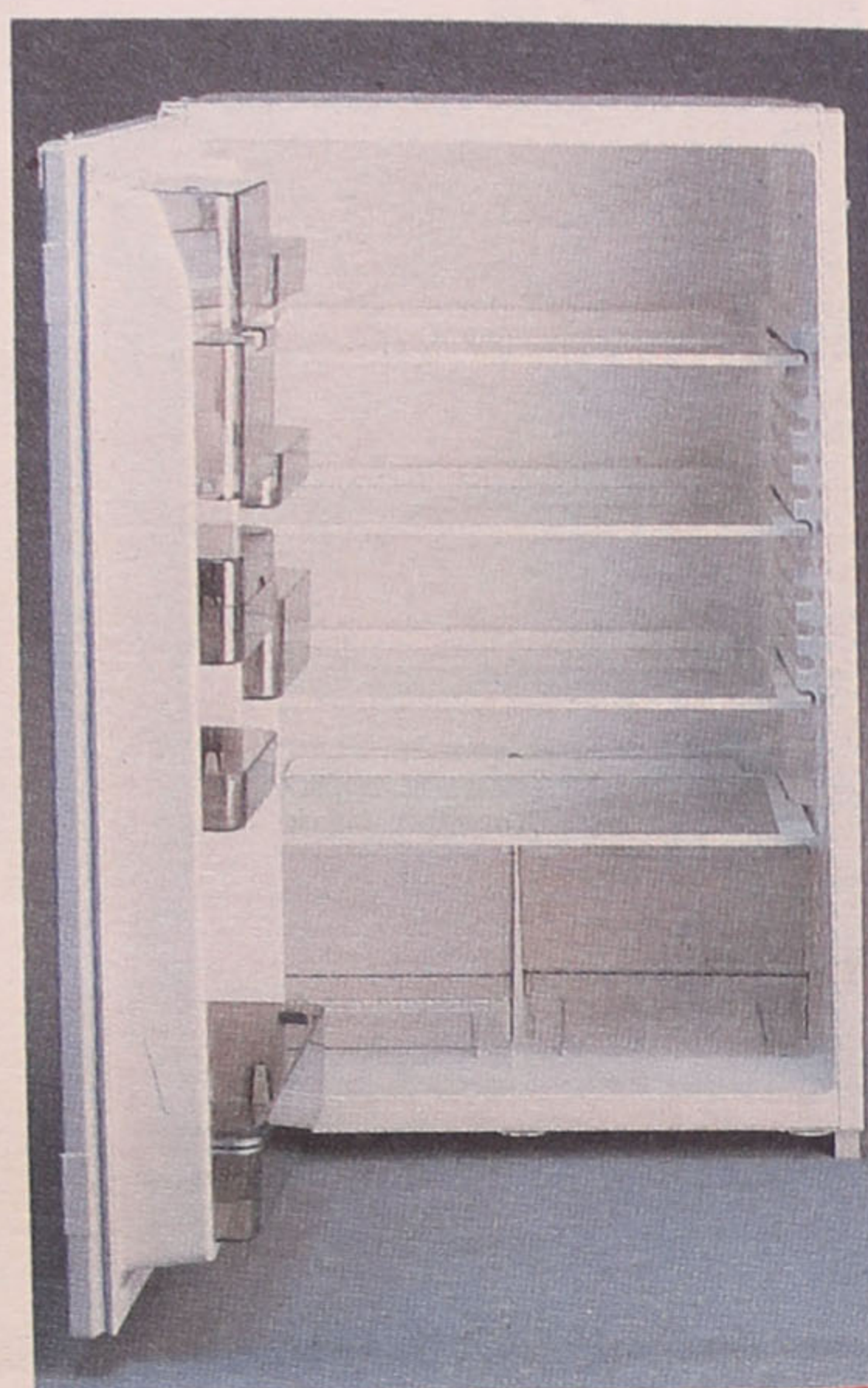

Frigorífico KI 18 R01

Características: ■ Integrável ■ Capacidade bruta: 163L ■ Descongelação automática

84.000\$

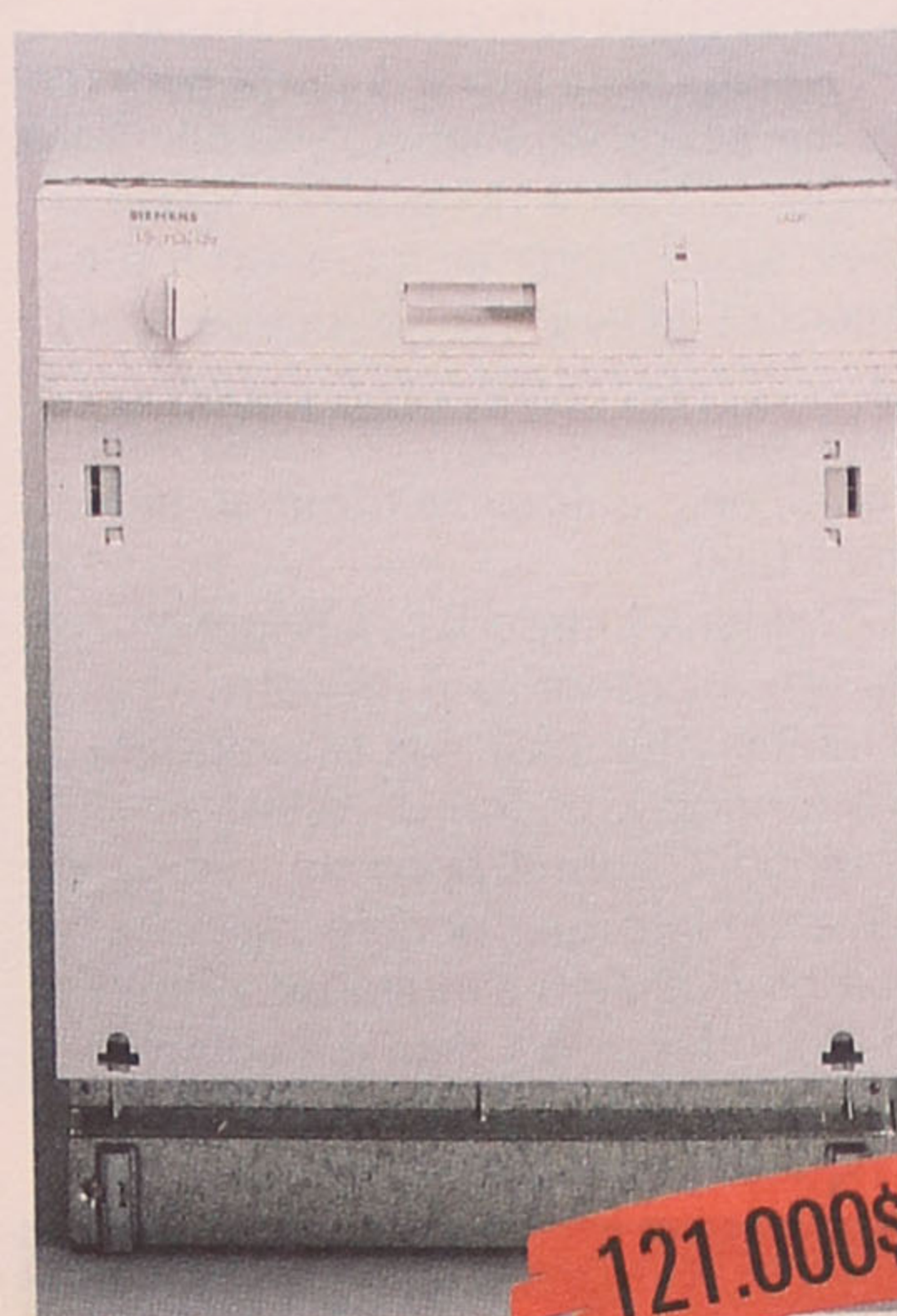

Máquina de lavar loiça SN 53302

Características: ■ Integrável ■ Aqua Stop: protecção quádrupla ■ Caixa de dosagem ecológica ■ Consumo: 24 L/1,6 KWh ■ 3 programas seleccionáveis

121.000\$

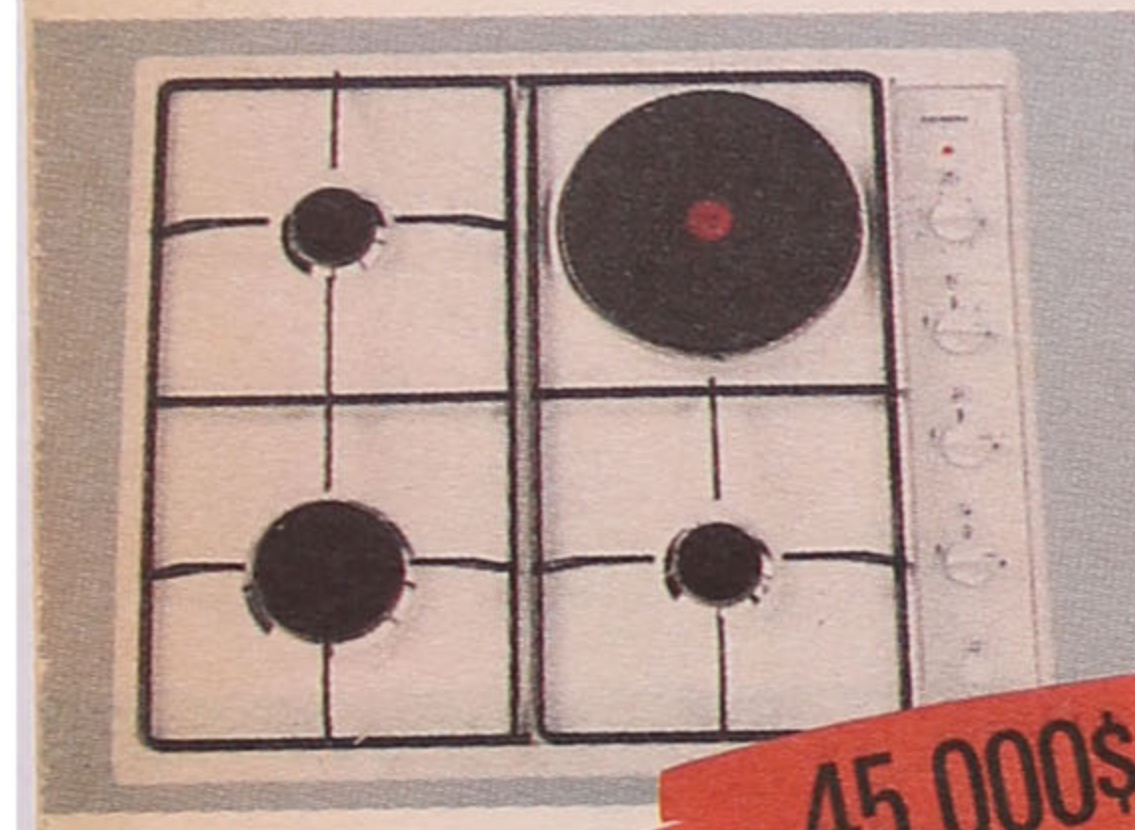

Placa mista EC 3302, esmalte branco

Características: ■ 3 queimadores: semi-rápido; 1 rápido; 1 auxiliar ■ Adaptáveis a qualquer gás ■ Acendedor eléctrico ■ 1 placa eléctrica de aquecimento rápido

45.000\$



Congelador GI 13B00

Características: ■ Integrável ■ Capacidade bruta: 123L ■ Técnica "Allfrost": congelação e armazenamento em todos os níveis ■ Capacidade de congelação: 14 Kg/24h.

105.000\$

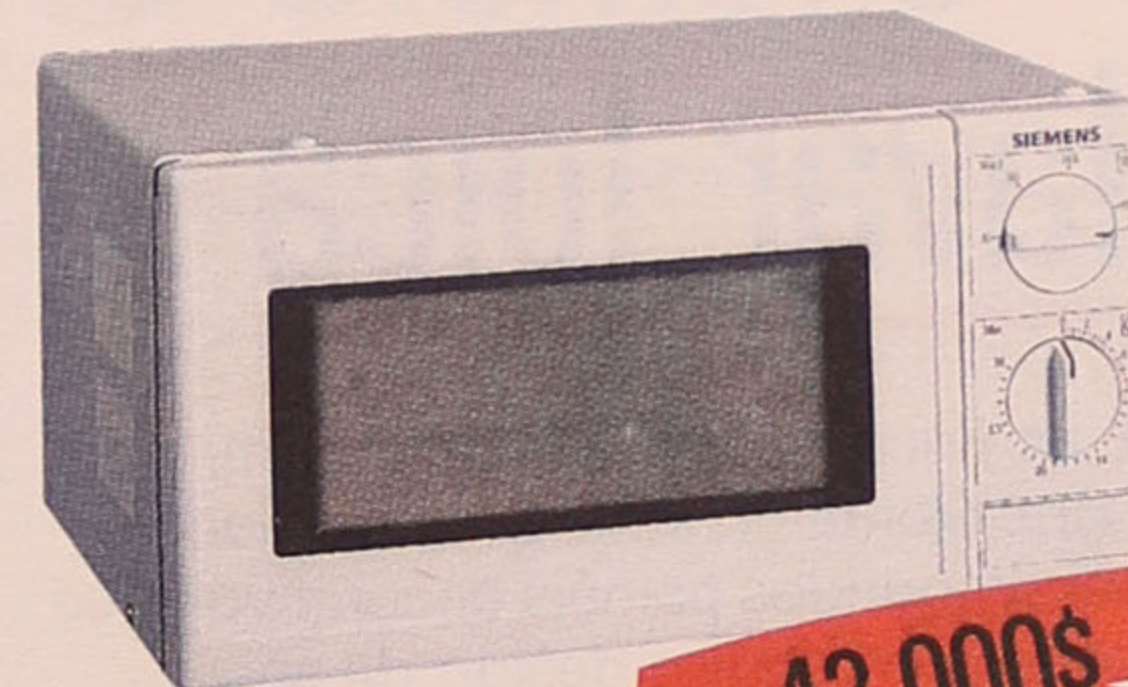

Microondas HF 11021, branco

Características: ■ 700 W ■ Temporizador com paragem automática ■ Capacidade: 15L

43.000\$

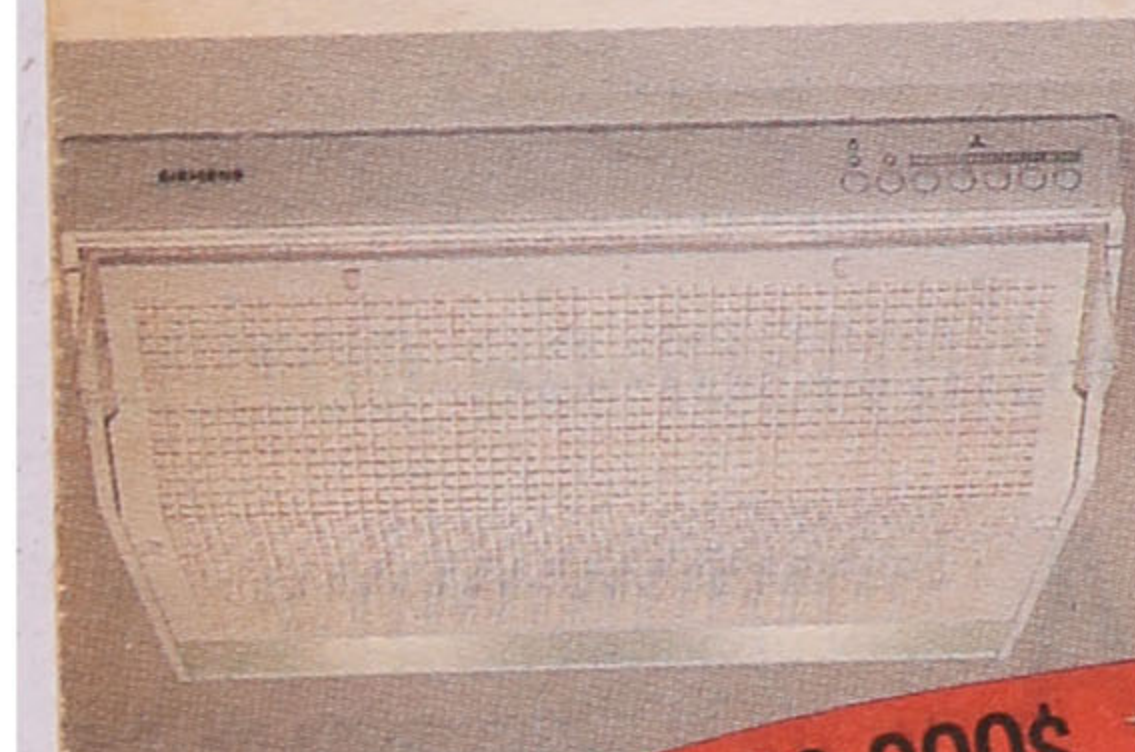

Exaustor LU 1602, branco

Características: ■ Instalação sob armário suspenso ou por fixação à parede ■ Exaustão dos fumos por saída ou por regeneração do ar ■ Capacidade de tiragem: Máx: 460 m<sup>3</sup>/h, saída livre.

38.000\$



Televisão de cozinha FC201\*

Características: ■ TV portátil de 37cm com comando ■ Sintonia automática de canais ■ Tomada de auscultadores ■ Sleep Timer ■ Tomada Euro AV \* Disponível a partir de Abril 93

60.000\$

## Salão de Exposição

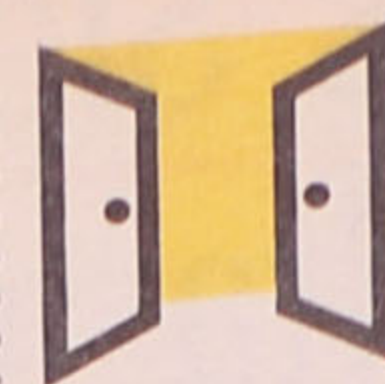

Visite o Salão de Exposição Siemens na Av. Almirante Reis, nº 65 em Lisboa (e brevemente também no Porto) e conheça

toda a vasta gama de electrodomésticos (solo, integráveis, encastráveis, pequenos aparelhos, aspiradores) e ainda televisores, videos e Hi-Fi. De Segunda a Sexta-Feira, das 9h às 13h e das 14h às 19h, veja em detalhe toda a funcionalidade e qualidade Siemens, para além de conhecer todas as suas vantagens. Só não vendemos. Para comprar, terá de se deslocar ao seu Agente Siemens. Um verdadeiro especialista, sempre disponível para apoiá-lo na sua escolha.

## Linha Verde



Especialmente concebida a pensar em si, a Linha Verde existe para o informar (24h/dia) acerca das vantagens, novidades e características dos aparelhos Siemens. O telefone é o 0 500 1042 (grátis). Disponha! Estamos aqui para o esclarecer.

## Assistência Técnica



A longa duração e fiabilidade dos aparelhos Siemens, são um dos expoentes da sua qualidade. Ainda assim, a Siemens oferece-lhe um padrão único de Assistência Técnica nos seus 90 postos de assistência no Continente e Ilhas, onde imperam o elevado rigor técnico e a rapidez. Quem prefere Siemens sabe que pode confiar.

## Páginas Amarelas



Consulte as Páginas Amarelas e escolha o Agente Siemens mais próximo da sua casa. Na rubrica Electrodomésticos encontrará uma listagem completa, com todos os nomes, moradas e telefones.

## Conta Corrente



A sua Conta Corrente está aberta à sua vontade, de uma forma simples e completamente segura, podendo escolher a forma de pagamento de acordo com as suas conveniências. Para ter Siemens, basta ter Conta Corrente.

## Informações



Solicite o catálogo altamente especializado sobre integráveis e encastráveis. Siemens Electrodomésticos Estrada Nacional 117, ao Km 2,6 Apartado 60300 - 2700 AMADORA

## TRIBULAÇÕES DE UM BAR

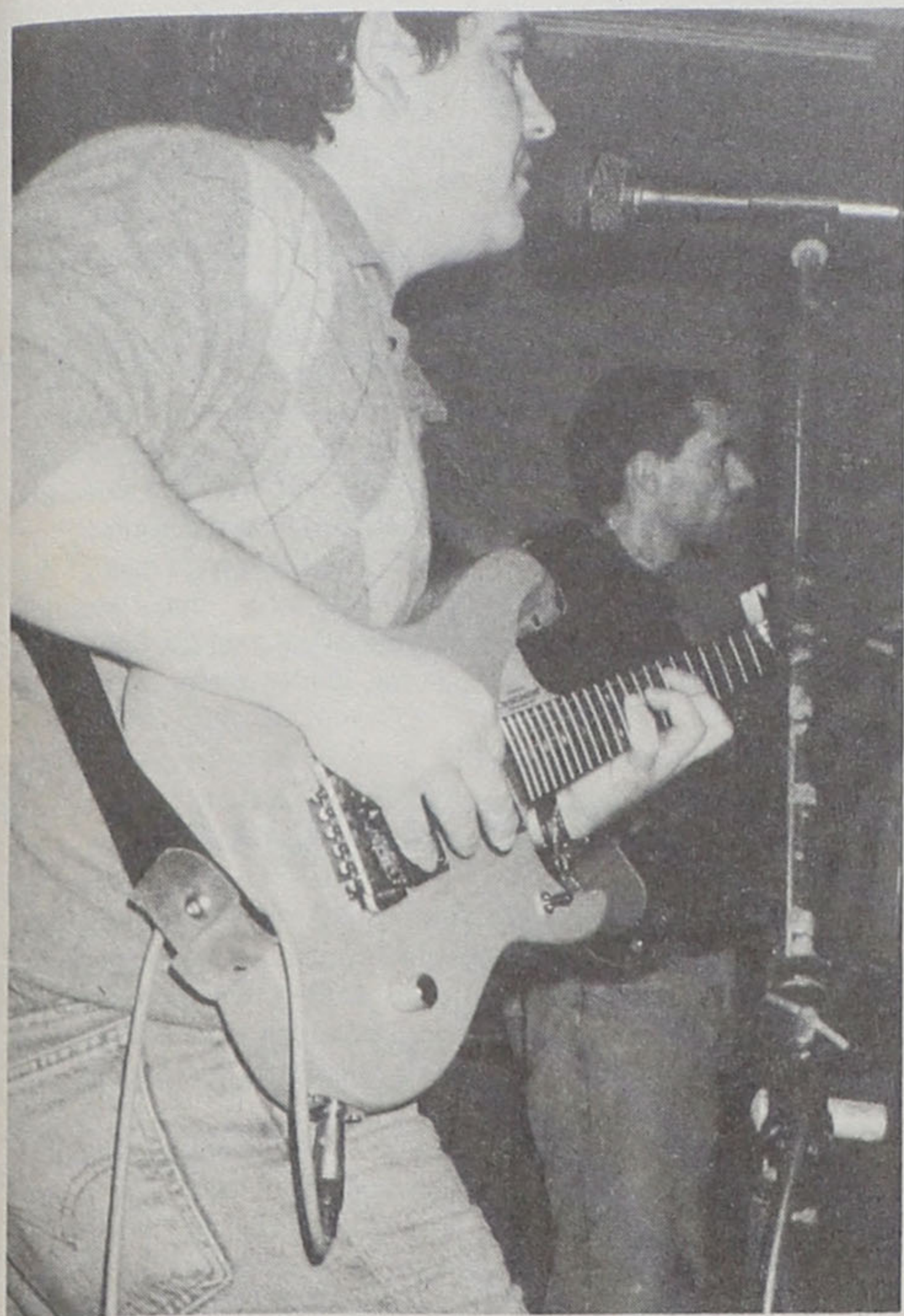

É um dos bares que mais polémica e frenesim tem levantado na cidade de Espinho. Tem um nome estranho: Zanzibar. Abriu a 18 de Dezembro de 1992, no n.º 416 da Rua 14. Objectivos: "ser um sítio essencialmente vocacionado para jovens; um sítio onde a cultura e a diversão andem aliados". As intenções iniciais de Maria da Graça Fernando, proprietária do Zanzibar, não foram além disso - intenções. Há poucas semanas atrás, mais propriamente no passado dia 16 de Março, o Zanzibar fechou. Motivos: críticas dos vizinhos face ao barulho provocado pelos frequentadores do bar e falta de licença de habitabilidade.

### OS PROBLEMAS

Os problemas nasceram ainda antes de o pro-

cesso de licenciamento do Zanzibar ter dado os primeiros passos. A vizinhança, preocupada com as consequências que poderia advir da abertura do bar, começou a mexer os cordelinhos junto de diversas entidades no sentido de matar o mal pela raiz. Mas, nesta guerra de contactos, Maria da Graça Fernando leva a melhor. Diligência junto da Câmara Municipal de Espinho e do Governo Civil de Aveiro e consequentemente por parte desta última entidade - uma licença que lhe permite ter o bar em funcionamento... apenas durante três meses e com hora de fecho obrigatória (22H30).

No dia 18 de Dezembro do ano findo, o Zanzibar abre as suas portas pela primeira vez. A juventude espinhense (e não só) tinha assim mais um poiso para beber uns copos, assistir a

espectáculos de música ao vivo ou, simplesmente, passar umas horas agradáveis com os amigos. Duraram pouco tempo as noites de folia. Os problemas aí estavam de novo...

### VIZINHOS

Três meses era o tempo de que Maria da Graça dispunha para tentar convencer a vizinha mais renitente a assinar a declaração de moradores, documento essencial para o licenciamento definitivo do bar. A vizinha, por sua vez, não transigia. Recusou mesmo a entrada em sua casa de um técnico que pretendia verificar se os níveis de ruído estavam de acordo com os valores estipulados na lei.

A assinatura desta vizinha é, segundo Maria da Graça Fernando, "obrigatória e imprescindível"

para o funcionamento do bar. Porquê? Porque "o regulamento policial de Aveiro diz que para pôr a funcionar um bar deste tipo é necessário pedir autorização dos vizinhos que estejam ligados por uma parede contígua ao estabelecimento". O que acontece - e é este o pomo principal da discórdia - é que a única parede contígua ao estabelecimento "não é a da habitação da vizinha que se recusa a assinar a declaração, mas a da sua garagem". Aliás, foi com o objectivo de não agitar as relações com os vizinhos que Maria da Graça alugou - conjuntamente com o estabelecimento onde está instalado o bar - o apartamento do andar superior. A finalidade da proprietária era "que ninguém viesse habitar este andar e reclamar pelo barulho".

## A NOITE

A noite é a altura em que todos os gatos são pardos, dizem.

Mas, se quisermos, podemos transpor este ditado para a espécie humana. Ou seja, a noite é a altura em que todos são anónimos e passam despercebidos.

Será talvez esta a razão que traz o fascínio ao não-dia. Se nas ruas é muito mais difícil reconhecer alguém durante a noite, o que dá muito jeito quando se chega a casa às 5 da manhã com uma grande "cadela", nos locais próprios de gozo nocturno, geralmente estão tão cheios que qualquer um passa despercebido.

Por outro lado, gostar da noite quase que nos põe do lado errado da sociedade, o que, sem dúvida, nos faz subir a adrenalina. Senão, vejamos. É à noite que a polícia faz rusgas nos sítios esquisitos que por vezes resolvemos conhecer e é sempre nesse dia que ela aparece, causando-nos uma sensação de insegurança. É que, geralmente, o bilhete de identidade nunca está no

sítio certo e uma viagem até à esquadra é plausível. É este sentimento quase de foragido à lei, civil e social, que faz dos homens e mulheres da noite pessoas diferentes.

Isto faz-me pensar que, afinal, a noite não será tanto o lugar de meliantes como nos querem fazer crer. Nesta altura é mais o lugar dos mirões. Os grandes crimes não são perpetrados à noite. Já deixou de dar gozo. Agora ataca-se de dia e em força. Os criminosos já não usam a escuridão como camuflagem, porque cedo entenderam que roubar joalharias e bancos já não dá para o pão, é mais rentável ser corretor da bolsa. Actuar nos auto-rádios de veículos de outrém também já não compensa, é preferível ingressar num partido político e esperar pacientemente o cargo de sub-secretário de estado ou, quiçá, ministro.

E - reparem - tudo isto é feito de dia. Deixem a noite em paz porque ela nunca foi culpada de coisíssima nenhuma. Como em tudo, na noite há bons e maus elementos.

Mas para que se possa falar da noite é preciso conhecê-la. Desculpem-me a falta de humildade ou o excesso de estupidez, mas eu conheci muito bem a noite. Tratava-a por tu e tínhamos um relacionamento íntimo, feito de cumplicidade e gozo. Por motivos profissionais, tive que abandonar esse convívio e confesso que, no início, fiquei triste. À posteriori constatei que a relação já estava desgastada e o fim era inevitável.

Acredito que em Lisboa e no Porto a noite continue a ter os seus encantos, mas em Espinho...

Sou ainda bastante novo, mas já estou com os vícios dos mais velhos. Já me apetece dizer: "No meu tempo...". É verdade. Eu sou do tempo em que, mesmo no Inverno, os cafés da baixa tinham que fechar as portas com clientes quase a encher a casa. Os bares ficavam cheios até a polícia se lembrar de dizer que já passavam 3 ou 4 horas

depois do fecho autorizado. Sou do tempo das lutas com o governo civil para o aumento do horário permitido. Agora os cafés fecham às moscas, os bares ficaram legais e o horário pelo qual tantos se bateram é agora desnecessário.

Temos que tomar uma posição ecologista e defender a noite, ela está a ficar desertificada. E tudo por culpa de uma notória falta de visão em termos turísticos que esta terra enferma há anos. É

lógico que, no Verão, tudo se modifica. Os turistas e os nativos enchem os locais desertos do Inverno, mas também nessa altura alguma coisa não funciona. Quem quiser beber um copo em boa companhia e num ambiente calmo tem que se bater por um lugar sentado como se da própria vida se tratasse, isto porque os estabelecimentos não podem ter as dimensões desejáveis, uma vez que o Verão acaba e no Inverno não se consegue manter um grande espaço. Se quisermos optar por mais energia e movimento pensamos em discotecas e, tirando o caso da Spinus, que também não tem espaço para todos, temos que levar o esqueleto para ser abanado em Esmoriz, Cortegaça ou Porto.

É triste mas não deve ser muito grave porque também cada vez são menos as vozes a levantarem-se em defesa da noite de Espinho. Portanto, deve estar tudo bem na noite de Espinho. Eu é que ainda sou um leviano e acredito que a noite é linda. E é.

João Teles

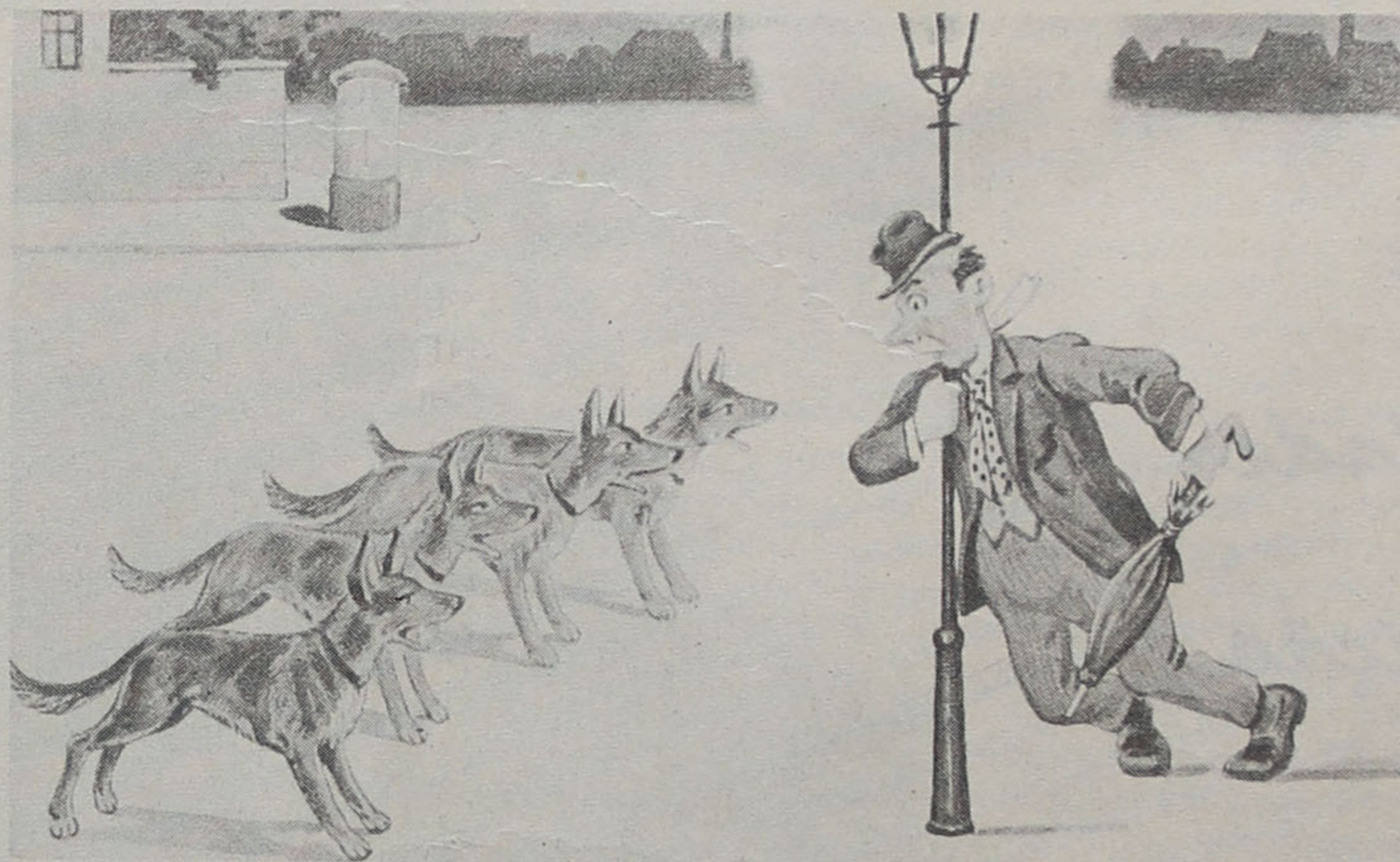

Meta

Cristais, Vidros e Porcelanas  
Nacionais e Importadas  
Utilidades e Artigos Decorativos  
Preços Especiais para revenda

José da Costa Abreu

RUA 19 N.º 310  
TELEF. 722864

4500 ESPINHO

ESPECIALIDADE EM CAFÉ  
FÁBRICA DE TORREFAÇÃO PRÓPRIA  
GRANDE SORTIDO DE BEBIDAS  
NACIONAIS E ESTRANGEIRAS

CASA ALVES RIBEIRO  
VALDEMAR NEVES ALVES RIBEIRO

RUA 19 N.º 294 - TEL. 720075 - AP. 128 - 4502 ESPINHO

Tabacaria Sporting, Ld.ª

Artigos Fotográficos,  
de viagem  
e de decoração, etc.

Artigos Desportivos  
e  
de Pesca

Rua 8, n.º 641 - 4500 ESPINHO - Telef. 724349

## Atribuições de um bar

provocado".

### □ DÁ LICENÇA?

Mas não ficam por aqui os problemas. Outro dos motivos invocados pelos vizinhos e pelo Governo Civil para o fecho do bar é a falta de licença de habitabilidade. No entender de Maria da Graça Fernando (que assevera não ter tido conhecimento deste facto até este lhe ter sido comunicado pelo governador civil de Aveiro),

é estranho que tenha sido o Governo Civil e não a Câmara de Espinho a fechar o bar por este motivo. A razão da admiração é simples: "Estas não são funções que lhe competem a ele [Governo Civil], mas sim à Câmara Municipal de Espinho. Só que a Câmara não cumpriu as suas funções. Apenas enviou uma informação para o sr. governador dizendo que o bar tinha que encerrar por não possuir licença

de habitabilidade". A questão que, segundo Maria da Graça, se pode colocar aos elementos da Câmara Municipal é a seguinte: "Por que razão a Câmara de Espinho não usou a mesma vontade de repôr a legalidade (porque es-

ses também não têm licença de habitabilidade) em relação aos edifícios onde estão instalados a Residencial de Espinho e a EDP?". Uma pergunta sem resposta?

□ V.M.



Maria da Graça, a proprietária do «Zanzibar»

## «Zanzibar 2»

Apesar de a abertura do Zanzibar ter dado (e continuar a dar) muitas dores de cabeça a Maria da Graça Fernando, ela não desiste. Diz que quer animar as noites espinhenses. Dar-lhes cor, movimento, alegria, energia. Numa palavra - vida. Para que isso aconteça prepara já a abertura de um outro bar, o «Zanzibar 2», o qual ficará instalado no edifício S. Pedro. Como faz questão de realçar Maria da Graça, "esperemos que a abertura deste bar não provoque tanta indignação junto dos vizinhos".

## Jovens artistas

A Associação de Pais da Escola Secundária Manuel Laranjeira vai levar a cabo, no âmbito da "Semana da Associação de Pais", a decorrer entre 2 e 6 de Maio próximo, uma exposição de trabalhos dos jovens artistas do concelho.

Pretende-se com esta iniciativa divulgar novos talentos, mostrando o que se faz nas escolas deste concelho, independentemente da idade ou do estabelecimento de ensino. Assim, os jovens que tiverem trabalhos, projectos ou intervenções, seja sob que forma e suporte for, deverão dirigir-se àquela Associação a fim de formalizar a sua intenção. As inscrições podem ser efectuadas nos próximos dias 21 ou 28 de Abril, entre as 21.30H e as 23H, na "Manuel Laranjeira", através de carta dirigida à Associação, contendo os seguintes dados: nome do autor, idade, telefone e tipo de trabalho(s).

## Dar sangue

Colaborando com o Clube do Ambiente da Escola Secundária Dr. Manuel Laranjeira - Espinho, a Associação de Pais daquele estabelecimento de ensino quer desenvolver uma cadeia de solidariedade com todos os espinhenses, no sentido de dar apoio ao Instituto de Oncologia do Porto, dando sangue.

Assim, apela a todos os encarregados de educação para, massivamente, colaborarem na iniciativa, pelo que estes deverão dirigir-se à própria Associação de Pais, que reúne nos próximos dias 31 de Março e 21 e 28 de Abril, entre as 21.30H e as 23H, no "liceu", para formalizarem a sua intenção.

A recolha será efectuada no dia 14 de Maio, sendo os doadores transportados em autocarro ao Instituto de Oncologia do Porto, Serviços de Hemodiálise.

Qualquer pessoa com idade superior a 18 anos, "pode e deve" contribuir para esta iniciativa, "dando vida a quem precisa de sangue".

# Páscoa Feliz

com

qualidade  
e tradição



Pá velha

ESTAMOS NO ÂNGULO AS RUAS 16 E 23

TELEFONE 722514 - ESPINHO

# OUTRAS MANEIRAS DE VER A PÁSCOA

Afinal, não são só os católicos os únicos a celebrar a Páscoa como o triunfo de Jesus Cristo sobre a morte. Cá por Espinho, outras religiões - que não a maioritária - também assinalam esta data. Leia como.

\*\*\*\*\*

## IGREJA ADVENTISTA DO SÉTIMO DIA

Interlocutor

José Silva (Ansião)

1. Para a Igreja adventista a Páscoa é uma quadra que nos faz lembrar, não a habitual série de tempo que toda a humanidade aproveita para usufruir de um conjunto de regalias (nomeadamente, para comer e beber), mas constitui sim a oportunidade de lembrar um período em que o povo de Deus foi libertado da escravidão a que estava submetido. A Páscoa é, sobretudo, um período de reflexão. Para nós, a Páscoa anda à volta de um tema muito interessante que é a libertação de um povo.

2. A Igreja Adventista não vive alheia a este espaço de tempo. Assim, se Deus quiser, vamos ter a oportunidade de aqui em Espinho pôr em prática a chamada cantata espiritual em que fazemos alusão exactamente ao período de sacrifício, ou seja, aos últimos momentos de Jesus até à sua própria morte. É evidente que se nos perguntarem se continuamos a encarar a morte de Jesus, isso não. Para nós, o que conta como essencial é a ressurreição. O que no fundo interessa para a hu-

manidade é, não tanto que Jesus morreu, mas que Jesus ressuscitou.

3. Bom, isso é uma realidade. Mas nós vivemos num mundo de plena liberdade onde poderão surgir diferentes denominações religiosas. Do nosso ponto de vista, é pena que essas religiões não procurem exaltar a verdade, mas sim encaminhar-se para uma série de princípios que nada têm a ver com a verdade nem com o verdadeiro sacrifício de Jesus.

4. A Igreja Adventista surgiu há 35 anos em Espinho através de um grupo de 12 elementos. Neste momento, possui cerca de 250 pessoas. A Igreja promove todo o tipo de actividades, em especial acções de beneficência e actividades vocacionadas para a juventude.

5. Há muitos objectivos, mas o principal é aguardar a segunda vinda de Cristo. Por isso, a igreja tem como tema fundamental a igreja adventista do sétimo dia. A posição da igreja adventista - seja em Espinho, em Portugal ou no mundo - é a proclamação da verdade e do amor.

## IGREJA KARISMA

Interlocutor

Rui Mitchel (Pastor)

1. A razão desta quadra é nós celebrarmos não só a morte de Cristo, mas também a ressurreição. Nós somos da opinião que Jesus Cristo, como filho de Deus, está vivo. Ele foi crucificado e, ao dar a sua vida pela humanidade, não só morreu, como ressuscitou. Este é um facto muito impor-

tante que muitas pessoas desconhecem.

2. Para nós é muito importante o significado profundo dos princípios bíblicos. Nesta altura da Páscoa nós temos uma imagem específica para exortar e alertar as pessoas sobre o significado desta quadra. Este ano, nós temos um



Rui Mitchel (Pastor da Igreja Karisma)

jogral e uma peça de teatro que vai ser executada por crianças e jovens e que pretende transmitir uma mensagem que é a ressurreição de Cristo.

3. Eu não diria que há

4. De um modo geral, eu diria que nós temos tido uma boa receptividade por parte das pessoas. Além dos programas radiofónicos que efectuámos na Rádio Minuto, Rádio S. João da Madei-

## 5 PERGUNTAS PARA UM INQUÉRITO

1. O que significa para a vossa religião o tempo pascal que estamos a atravessar?
2. Como comemoram a Páscoa?
3. Na vossa opinião, a que se fica a dever o enorme surto de religiões que se tem verificado nos últimos anos? Não acham que há demasiados deuses para tão poucos crentes?
4. Qual tem sido a recepção da população espinhense à vossa religião?
5. Quais são os objectivos fundamentais da vossa religião?

demasiadas religiões. O que está a acontecer em Portugal é que as pessoas estão a despertar para as coisas espirituais, quando as pessoas têm essa necessidade de preencher o seu vazio espiritual, há algo nelas que as leva a buscar Deus. As pessoas realizam-se espiritualmente nessa busca.

ra e Rádio Costa Verde (o programa vai para o ar das 0h às 2h), nós temos como finalidade ajudar os toxicódependentes (temos previsto a abertura de um centro de reabilitação na Aguda); temos também como finalidade ajudar pessoas com todo o tipo de problemas, sejam doenças físi-

cas, problemas familiares, problemas de alcoolismo, suicídio, etc.

5. Uma coisa é a religião, outra coisa é levar as pessoas a ter uma relação

com Deus. Nós não nos consideramos uma religião. Consideramo-nos sim uma igreja que segue os princípios fundamentais de Cristo.

## TESTEMUNHAS DE JEOVÁ

Interlocutor

José Maia (Ansião)

1. Para nós, Testemunhas de Jeová, a Páscoa tem um grande significado. Foi graças à morte de Jesus que a humanidade tem a possibilidade de ser remida deste mundo de maldade e iniquidade. Sem essa morte não haveria qualquer esperança para a humanidade.

A Páscoa foi uma comemoração que se iniciou com os judeus. Quando eles saíram do Egipto, o senhor Jeová Deus ordenou que eles comemorassem anualmente essa saída. A isso chamou-se Páscoa. Todos os anos, no dia 14 do mês do calendário judaico chamado Nisã, eles comemoravam a Páscoa. Quando Jesus veio à terra, depois de passar o pão e o vinho, ele disse: «persisti em fazer isso em memória de mim». É isso que nós tentamos fazer.

2. No dia exacto em que Jesus morreu este ano, o dia 14 de Nisã corresponde ao dia 6 de Abril) nós reunimo-nos para fazer aquilo que Jesus disse, ou seja, passar o pão e o vinho e - o que também é importante - ter uma palestra que aluda ao que se passou e que tenha como objectivo fazer-nos ver e sentir o significado da morte de Jesus. Isso é muito útil no sentido de nós sabermos se estamos a levar a nossa vida à altura daquilo que essa morte significou e significa e de nós, um dia, podermos viver num mundo diferente, num mundo paradisíco, onde deixará de haver o pecado e a morte e onde haverá felicidade.

Diariamente, nós procuramos estar à altura daquilo que Jesus ensinou. Essa é melhor maneira de estarmos gratos ao significado

da morte de Jesus. Não são só as cerimónias que são importantes. A vivência prática também é muito importante.

3. Deus é um só. O que pode haver é muitas adorações. Isso é um facto. A bíblia sagrada é uma só. Ela é basicamente igual em qualquer religião. Como tal, devia haver uma só crença, um só credo. Isto não acontece porque as pessoas divergem quando entendem a bíblia e também quando fazem a prática da bíblia. Mas, de facto, Deus é um só. Só há um Deus verdadeiro. O que é importante é seguir a sua palavra. Se seguíssemos a palavra de Deus e a bíblia na íntegra (deixando que ela própria se interprete e não pondo nós mesmos as nossas interpretações), haveria um só caminho.

4. Eu julgo que a situação é muito idêntica àquilo que se passa no mundo inteiro. Nós, Testemunhas de Jeová, não somos apenas um grupo local ou nacional, estamos espalhados por mais de 200 países. Enfim, a situação é idêntica ao que se passa nos outros países. A maior parte das pessoas com quem contactamos são educadas mas, no geral, não se interessam em conhecer o que a bíblia diz. Mas podemos dizer que tem havido crescimento. Nós, actualmente, somos 5 congregações e envolvemos, pelo menos, cerca de 600 pessoas.

5. São simples: ajudar as pessoas (inclusivé nós) a alcançar a salvação. Em suma, adorar o criador da maneira que ele quer e não da maneira que nós queremos.

Continua na pág. 13

## Casa Silva

João António Jesus da Silva

Camisaria - Malhas  
Pronto-a-vestir  
Homem e Senhora

Rua 23 n.º 345 - Tel. 721085 - 4500 ESPINHO

## CAFÉ SOUSA



Rua 19 - Congosta - Tel. 727253 - Anta - ESPINHO

## RESTAURANTE

ALMOÇOS - JANTARES  
VINHOS E PETISCOS

# Maracanã

Totalmente remodelado e com nova Gerência  
de Manuel Joaquim Gomes Bastos

Refeições Económicas (550\$00) de 2.ª a sábado

Rua 23, n.º 903 e Ang. Rua 30 - 4500 ESPINHO  
Tel. - 724248

Especial Páscoa/93 \* Especial Páscoa/93 \* Especial Páscoa/93 \* Especial Páscoa/93 \* Especial Páscoa/93 \* Especial Páscoa/93

**PRONTO A VESTIR  
HOMEM**

**Loli - Biju II**

Edifício Palmeiras - Loja 11  
Rua 8 n.º 805  
ESPINHO

**TALHO D'ANTA**

**Licínio Henriques da Silva**

Venda de Carnes de todas as Qualidades

Rua 32 n.º 619 - Loja A - Anta      Telef. 723249 (Resid.)  
Telef. 723827 (Talho)                      4500 ESPINHO

Confeitaria  
**TROPICANA**

Faça já a sua Encomenda de:

- *Regueifa*
- *Pão-de-ló de Ovar*

Com  
*Votos de Páscoa Feliz*

RUA 19 N.º 815 \* TELEF. 724915 \* 4500 ESPINHO

**Fonseca**

MODAS • TECIDOS

**Gentil**

LINGERIE • CONFECÇÃO

RUAS 19 E 23 - 4500 ESPINHO

**FOTO DIN**

LEONEL MARTINS PAULINO & C.ª LDA.

**Reportagem e Fotografia Industrial**

Rua 19 n.º 198, 2.º - Telef. 725239 - 4500 ESPINHO

PADARIA



CONFEITARIA

**FORNO DE ESPINHO, LDA.**

**BOLO REI DO FORNO \* BOLO UVAS COM NOZES  
BOLO ESCANGALHADO \* PÃO DE LÓ D.ª MARIA  
REGUEIFA DOCE  
BOLOS DE ANIVERSÁRIO E SEMI-FRIOS**

TRANÇA DE CARNES  
BOLA DE CARNES COM QUEIJO MOZZARELLA  
SALGADINHOS E PIZZAS

**A DIFERENÇA:  
FABRICAMOS A QUALIDADE**

Rua 19, n.º 1728 - Telefone 725338 - 4500 ESPINHO

**LAVÉLIA**

**LAVANDARIA A SECO**

VESTUÁRIO DE HOMEM E SENHORA - VESTIDOS DE COMUNHÃO  
E NOIVA - CORTINAS E TAPETES DE ARRAIOLOS ENGOMADOS -  
- TOALHAS BORDADAS E COLCHAS DE RENDA, ETC.

Rua 19, n.º 359 e 370 - Telef. 721266  
4500ESPINHO

**King Sport**

TUDO PARA DESPORTO      TUDO PARA CAMPISMO



Deseja a todos os seus estimados Clientes e Amigos  
**PÁSCOA FELIZ**

RUA 62, N.º 97 • TELEF 723380 • 4500 ESPINHO

CAFÉ / RESTAURANTE

**COPÉLIA**

Almoços e Jantares  
Servido à lista  
Especializado em  
Casamentos e Baptizados  
Grande variedade de Petiscos  
Rua 23 n.º 808 - Tel.723152  
ESPINHO

**O RECANTO**

**ALBERTO JOSÉ  
PEREIRA REIS**

Mobiliário Artístico e Decorações

Rua 12 N. 593 - ESPINHO  
Telef. 723299

Especial Páscoa/93 \* Especial Páscoa/93 \* Especial Páscoa/93 \* Especial Páscoa/93 \* Especial Páscoa/93 \* Especial Páscoa/93



# OUTRAS MANEIRAS DE VER A PÁSCOA

## IGREJA DE JESUS CRISTO DOS SANTOS DOS ÚLTIMOS DIAS (MÓRMONE)

Interlocutores

Elder Troy Miller  
Elder Paul des Jardins

(Continuação da pág. 11)

1. A nossa religião celebra de uma maneira muito especial esta época de Páscoa. Não celebramos a Páscoa com grandes festas ou cerimónias, comemoramos-a sim, dentro de casa, com as nossas famílias, com um jantar especial. Para lembrar Cristo. Este é o tempo em que lembramos e agradecemos a Jesus os sacrifícios que fez pelos nossos pecados.

2. Nesta semana de Páscoa nós vamos ter uma reunião no salão onde várias pessoas convidadas falarão sobre Cristo, o seu sacrifício e ressurreição.

3. Para mim, isso fica a dever-se a diversas interpretações que cada pessoa e cada religião fazem da

bíblia. Enquanto um mórmon, ao ler a bíblia, pensa de uma determinada maneira, uma outra pessoa, de uma outra religião, sobre a mesma passagem da bíblia, tem uma opinião completamente diferente.

A primeira razão de existirem religiões diferentes deve-se ao facto de existirem ideias diferentes. Outra razão: certas pessoas, ao formarem uma religião, só pensam no dinheiro e no estatuto que poderão vir a ganhar por causa de serem chefes. Nos Estados Unidos, isso acontece frequentemente. É como se dissessem às pessoas: «se puserem aqui dinheiro têm a vida eterna!». Os homens que fazem isso só têm um nome: Ladrões!

A igreja não existe para ganhar dinheiro. Cristo não foi pago por aquilo que fez. Os apóstolos não receberam nada por aquilo que faziam. O mesmo se passa

se o Deus que seguem é o Deus verdadeiro. As pessoas têm que escolher o caminho verdadeiro. Há só um Deus.

3. Eu acho que a maior

vez! Vamos fugir!». Há pessoas que nem sequer nos dão a oportunidade de falar com elas. Eu só queria uma oportunidade para falar com elas e compartilhar esta



José Silva (Ansião da Igreja Adventista)

na nossa igreja. Nós não somos pagos por aquilo que fazemos aqui em Portugal. Talvez as pessoas estejam um pouco confusas sobre

parte das pessoas com quem falamos não sabe quem somos. Eles vêm dois estrangeiros e dizem «oh, puxa vida, aí vêm eles outra

mensagem.

4. O objectivo final da nossa religião é mostrar a todos o caminho de Deus.

□ Vítor Manuel

## Reunião de Câmara

### SUBSÍDIOS

A Inspeção-Geral de Jogos veio solicitar à Câmara se aceita que o Clube de Caçadores da Costa Verde e a Associação Leões Bairristas Futebol Clube venham a ser incluídos na relação de entidades a contemplar nos subsídios a pagar pela Solverde, previstos no contrato da concessão da zona de jogo de Espinho. O executivo municipal deliberou emitir parecer favorável, propondo ainda àquele organismo a inclusão do Núcleo do Ensino Especial Integrado de Espinho na referida lista de subsídios.

«Maré Viva» n.º 805 - 08.04.93

## "OLIMPIADA - COMÉRCIO DE MATERIAL DESPORTIVO, LIMITADA"

Conservatória do Registo Comercial de Espinho N.º de Matrícula 00918/930324 N.º de Identificação de Pessoa Colectiva \_\_\_ N.º de Inscrição 01 N.º e data da apresentação Ap. 03/930324

Maria Isabel Paquete Torres Soares, 2.ª Ajudante da Conservatória do Registo Comercial de Espinho, CERTIFICO que por António Carlos Carvalho Nogueira Leitão, solteiro, maior, e Manuel Jaime Pereira Boia, divorciado, foi constituída a sociedade em epígrafe que se rege pelo seguinte contrato:

1.º

A sociedade adopta a denominação "OLIMPIADA - COMÉRCIO DE MATERIAL DESPORTIVO, LIMITADA" e tem a sua sede na freguesia e concelho de Espinho, na rua 18, n.º 639.

§ único - A gerência poderá deslocar a sua sede dentro do mesmo concelho ou para concelhos limítrofes.

2.º

O objecto da sociedade é o comércio, importação e exportação de material desportivo (têxteis, calçado, material de pesca e material relacionado com desportos aquáticos).

3.º

O capital social, integralmente realizado em dinheiro, é de QUATROCENTOS CONTOS, dividido em duas quotas iguais, pertencendo uma a cada um, deles ANTÓNIO CARLOS CARVALHO NOGUEIRA LEITÃO e MANUEL PEREIRA BÓIA.

4.º

A gerência da sociedade, dispensada de caução e remunerada ou não, conforme for deliberado em assembleia geral, fica afectada a ambos os sócios que desde já são nomeados gerentes, sendo necessária a assinatura dos dois

gerentes para obrigar a sociedade em todos os actos e contratos e a representar em juízo, activa e passivamente, excepto no que respeitar a actos de mero expediente, pelo que para estes basta a assinatura de um deles.

§ 1.º - Em ampliação dos poderes normais de gerência, os gerentes poderão ainda:

a) - Comprar, vender ou permutar quaisquer bens móveis e imóveis, nomeadamente veículos automóveis;

b) - dar ou aceitar de arrendamento quaisquer prédios; e

c) - dar ou aceitar de trespasse quaisquer estabelecimentos;

§ 2.º - Não é permitido aos gerentes obrigar a sociedade em fianças, letras de favor e outros actos ou contratos estranhos aos negócios sociais.

5.º

1 - A sociedade reserva-se o direito de, sem prévia autorização do seu titular, amortizar a quota do sócio interdito ou inabilitado, que haja sido declarado falido ou insolvente, bem como aquela quota que seja objecto de arrolamento, arresto ou penhora;

2 - A contrapartida devida por aquela amortização será igual ao valor da participação social a amortizar, a fixar com o balanço mais recente que tiver sido efectuado à data dos factos que permitam a amortização.

6.º

No caso de falecimento de um sócio, os seus herdeiros deverão nomear um de entre si que a todos represente na sociedade enquanto a quota se mantiver indivisa.

Está conforme o original. Contém 4 folhas. Conservatória do Registo Comercial. Espinho, 26 de Março de 1993.

A Ajudante,  
Maria Isabel Paquete Torres Soares

## PÁSCOA FELIZ



...COM

O PÃO

DE CADA

DIA...



RUA 19 N.ºS 241 / 247 ■ TELEF. 720267 ■ ESPINHO

Especial Páscoa/93 \* Especial Páscoa/93 \* Especial Páscoa/93 \* Especial Páscoa/93 \* Especial Páscoa/93 \* Especial Páscoa/93

**S I S S I****PRONTO A VESTIR**

RUA 19, 321 e RUA 21 \* TELEF. 720502 \* 4500 ESPINHO

**J.S. ALMEIDA, Lda.**  
AUDIO-VIDEO

SERVIÇO + QUALIDADE = TRANQUILIDADE

Rua 18 N.ºs 491, 493 - 4500 ESPINHO - Telef. 725431

**Casa das Chaves****F. S. SILVA**

Fazem-se Chaves e consertam-se Fechaduras. Cofres de todos os tipos. Fechaduras de segurança. Chaves por código. Amestrage de Fechaduras.

SERVIÇOS AO DOMICÍLIO

Rua 23, n.º 444 - Telef. 722735 - 4500 ESPINHO

**F A M O P O L****ANTÓNIO DA SILVA MIGUEL**

Fábrica de peças em Poliéster, Caixas para Atrados, revestimentos em carrinhas, etc.

Esmojães - Anta - Tel. 720559/725318 - 4500 ESPINHO

**Boalã****MALHAS E ACESSÓRIOS  
DE MODA ITALIANA**RUA 14 N.º 647 \* TELEF. 722191  
4500 ESPINHO**Papelaria Azul**

- Livros
- Material Escolar
- Valores Selados
- Revistas
- Brinquedos
- Material de Escritório

Rua 19 n.º 825 - Telef. 723313 - 4500 ESPINHO

Drogaria Centeno  
de  
António Gr. Centeno

Ferragens - Ferramentas - Tintas - Cutelarias - Ménage

Rua 20 n.º 1066 \* 4500 ESPINHO

**SAPATARIA PEPE***António Manuel de Sousa Couto*

Consertos e venda de calçado Clássico e Desportivo

Av. S. João de Deus, 1996  
Telef. 726901

4500 ESPINHO

**M MOREIRA Oculista**  
ÓPTICA

INSTRUMENTOS DE PRECISÃO

Rua 27 N.º 700 - Telef. 723806 - 4500 ESPINHO

**Casa Cecília**RETROSARIA \* LINGERIE INTERIOR  
MEIAS \* MALHAS \* RENDAS

Rua 19 n.º 283 - Telef. 723440 - 4500 ESPINHO

**A VARINA**

ESPECIALIDADES:

- \* Arroz de Marisco \* Lulas \* Caldeirada
- \* Bacalhau \* Rojões
- \* ... e as famosas Papas de Sarrabulho

**SERVIMOS PARA FORA**Rua 2 n.º 1269 - ESPINHO  
Telef. 724630**OURIVESARIA****VIEIRA****OURO - JÓIAS - PRATAS  
RELÓGIOS - FILIGRAMAS**RUA 23 N.º 512  
FRENTE AO PARQUE**FARMÁCIA CONCEIÇÃO**

De: FERREIRA &amp; SILVEIRA, LDA.

DIR. TÉCNICA: —

*Isabel Maria Andrade Ferreira*

Rua de S. Tiago, 709 - Telef. 7311482 - Silvalde - Espinho

Especial Páscoa/93 \* Especial Páscoa/93 \* Especial Páscoa/93 \* Especial Páscoa/93 \* Especial Páscoa/93 \* Especial Páscoa/93

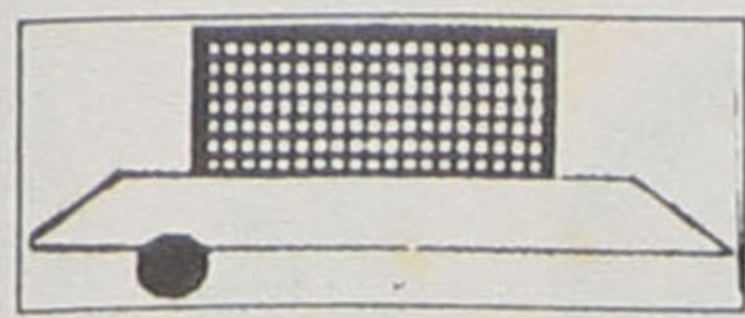

## FUTEBOL

Soares Dias, o árbitro do Porto que veio dirigir este Espinho-Chaves, cometeu o único erro da partida quando, aos 75 minutos de jogo não mostrou o cartão amarelo a Ado. Ado demorou demasiado tempo a cobrar um canto. Nota excelente para este árbitro que ninguém viu, como aliás convém à sua função.

Contudo, este erro que, do ponto de vista técnico e disciplinar é de menor importância, teve efeitos mais que negativos para a equipa do Espinho. É que Ado não cobrou o canto porque não tinha um só colega de equipa na área de Victor Novoa e em todo o meio campo do Chaves estariam, quando muito, dois ou três. Se Ado tivesse visto este amarelo, Quinho tê-lo-ia sentido como seu e talvez tivesse mudado as coisas.

Soares Dias teve ainda um outro lance digno de registo. Regras são regras. Redes são redes e ósculos são ósculos. Esta foi de propósito: se não sabe vá ao dicionário. Vai valer a pena, garanto. Gostei, seu Gilson. Do seu ósculo (ou-tra

vez?), do seu chute de golo e até do seu jogo. Seu gesto é lindo mas dá direito a amarelo. Na próxima, e fico à espera, peça-lhe, a ela que devolva



ESPINHO, 2 - CHAVES, 2

(Foto "A BOLA")

com uma flor. Uma rosa, de preferência amarela. Também é lindo e não dá direito a amarelo.

Mas este ósculo que não foi de Judas, mas sim de Dulcineia encantada, acabou por

## UM ATAQUE DE NERVOS

ser afinal de Inês cruelmente condenada. E disso nem você, Gilson, nem a sua Dulcineia tiveram culpa.

Não era concerteza a sua intenção, mas o seu chute de golo acabou com o Espinho. E a intenção de catapultar a sua equipa para uma exibição clar-

tabelas\* Zinho, sem culpa, foi a primeira tabela, o poste a segunda e as redes a terceira. Logo aos 6 minutos!

A reacção do Espinho foi pronta e eficaz. Zinho, Joel, Ado e Aziz foram outros Quixotes bem servidos por Sanchos de qualidade. As oportunidades foram tantas, os olhos encheram-se de tantas jogadas bonitas que ninguém acreditava que não se assistisse à goleada do Sporting. E surgiu o primeiro de Aziz (19 min.) e o segundo (o do ósculo) de Gilson (30 min.). E aqui residiu a diferença do Sporting. No jogo com o Sporting, continuou a tempestade e os marinheiros não adormeceram; com o Chaves a leve brisa embalou o sono dos heróis. Terá sido tática de Calisto? Não acredito. Antes a dádiva dos Deuses para tão pobres plebeus.

Quem não pode adormecer é o timoneiro Quinho. Desta vez, Pingo e Rui Manuel não foram a solução. Talvez que a solução esteja nas rosas amarelas que a Dulcineia tem para oferecer. Se cada golo der uma rosa e cada rosa der um ponto, ofereço-lhe a nona que já não fará falta.

A minha receita é simples vamos às rosas?!

amente vitoriosa esvaziou-se nos vossos lábios, como um D. Quixote lutando contra os moinhos de vento.

De facto, em tarde não, os Tigres acabaram por sofrer um golo esquisito, de tacada a três

intermédias, onde poderão ainda alcançar um lugar na fase final dos respectivos nacionais. Estão nestas condições os juniores, juvenis e iniciados do clube do "mocho", já que as equipas "tigres" presentes nos nacionais (juvenis e iniciadas femininas e iniciados masculinos) não têm qualquer hipótese de lá chegar.

Aproveitando o período de férias, trabalham as selecções. No Porto, disputa-se o Torneio A.V.P., com as selecções nacional de sub-20 e regional A.V.P. (à base da equipa da AAE), em masculinos, e selecção nacional A e regional sub-21, em femininos.

Em Vila Real, encontra-se em estágio conjunto com a Espanha a selecção de sub-17 feminina, enquanto que os rapazes do mesmo escalão etário dividem o estágio por Esmoriz e pelo Covilhã.

## ADEUS 2.º LUGAR

dos "tigres", nomeadamente no jogo de sábado, fácil é de prever a manutenção do Espinho na 1.ª divisão, até porque o nível das equipas da 2.ª divisão não é muito famoso.

No campeonato feminino, disputou-se a última jornada, em que as "tigres", ao derrotarem o Benfica (3-0), empurraram as "encarnadas" para a 2.ª divisão, indo agora disputar os jogos de passagem com o Fluvial e as equipas da divisão secundária.

### SELECÇÕES MAIS JOVENS

Todos os campeonatos vão parar para as férias da Páscoa, numa altura em que as equipas dos escalões de formação da Académica, face aos resultados obtidos no fim de semana, ainda continuam a acalantar hipóteses de vir a estar presentes nas fases

## VOLEIBOL

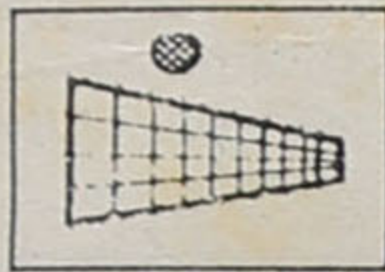

A derrota da Académica, na sua deslocação ao pavilhão do Benfica (3-0), encerrou em definitivo a questão do 2.º lugar, que vai para os "encarnados", enquanto que os "mochos" (quando ainda faltam disputar 3 jornadas), vão ter que defender o 3.º lugar até, o que caso não venha a ser conseguido, como se espera não deixará de ser uma excelente classificação, face aos orçamentos dos clubes melhor classificados e mesmo dos que ficaram atrás dos espinhenses.

Em suma, uma boa época, com alguns resultados inesperados (pela positiva e pela negativa), que pode ainda ser completada com uma boa prestação na Taça de Portugal, caso o sorteio se mostre favorável aos

espinhenses.

Para a série dos últimos, as equipas do Espinho (masculina e feminina) vão ser obrigadas a horas extra, já que vão disputar os jogos de passagem, onde devem conseguir garantir a permanência na divisão maior do voleibol nacional.

Para o campeonato masculino, os pupilos do prof. Fernando Luis, em crescendo de forma, venceram o Volei S. Miguel (3-1), no sábado, para no domingo perderem com os Alunos Ponta Delgada (0-3), resultado que nada vem adiantar, dado que o seu destino está traçado, ou seja, os jogos de passagem, juntamente com o Esmoriz e dois representantes da 2.ª divisão, ainda por apurar.

Dada a boa prestação

## A CONCHARINHA

### O CARINHO DA ROUPA

- ARTIGOS P/ HOMEM, SENHORA, CRIANÇA
- LINGERIE
- MALHAS E MIUDEZAS
- CONSERTOS EM ROUPA

RUA 18, N.º 730  
(MERCADO MUNICIPAL)

TEL. 722206  
4500 ESPINHO

## A Seiva

Centro Dietético / Ervanário

Consultas Médicas de  
Homeopatia e Naturopatia,

por Marcação

Produtos  
Naturais

Rua 18, n.º 734  
Mercado Municipal

Tel. 726896  
4500 ESPINHO

Chás e  
Plantas  
Medicinais

ALBUQUERQUE PINHO  
FILOMENA MAIA GOMES  
ADVOGADOS

ESCRITÓRIOS:  
Rua Júlio Dinis, 778 - 4.º Dto.  
Telef. 698704 - 4000 PORTO

Rua 19 n.º 343 - Tel. 722964  
4500 ESPINHO

## HÓQUEI DE SALA

### Juvenis Campeões Regionais

Com a jornada do último fim-de-semana findou o Campeonato Regional de Hóquei de Sala, com os academistas a sagrar-se campeões e assegurando a sua participação na fase final do Nacional, que se realizará em Lisboa nos próximos dias 16, 17 e 18 deste mês.

Os "mochos" receberam o Ramaldense, que bateram por 8-0, demonstrando plenamente a sua superioridade, e dando oportunidade para que todo o "banco" fizesse o gosto ao "stick".

Note-se que estes jovens academistas somaram por vitórias todos os jogos efectuados durante o Campeonato Regional, tendo marcado 49 golos e sofrido apenas 9. Os campeões: Miguel Sousa, Bruno Bessa, Hugo Sousa, José Catarino, Rui Santos, Hugo Branco, Nuno Almeida, Hugo Matos, Milton Silva, António Rui, Nélson Costa e Cláudio Santos.

Entretanto, a Associação Académica de Espinho organiza amanhã e sábado, dias 9 e 10 de Abril, o seu 6.º Torneio Internacional da Páscoa na modalidade de Hóquei em Campo.

## ASSOCIAÇÃO PORTUGUESA DE ARTES MARCIAIS CONVOCATÓRIA

Dando cumprimento ao disposto nos Estatutos e no RGI, convocam-se os sócios da APAM para uma Assembleia Geral Ordinária, a realizar no próximo dia 20 de Abril, pelas 21.30 horas, na sede social à Rua 16 n.º 799 da cidade de Espinho com a seguinte

### ORDEM DE TRABALHOS

- 1 - Análise, discussão e votação do Relatório, Balanço e Contas relativos ao exercício findo em 31 de Dezembro de 1992;
- 2 - Eleição dos Órgãos Sociais para o triénio 93 - 95;
- 3 - Discussão e votação das propostas para admissão de Sócios Honorários.

Espinho, 2 de Abril de 1993

O Pres. da Assembleia Geral  
Carlos Manuel Silva Tavares

Ainda de acordo com RGI, se à hora da primeira convocação não se encontrar presente o número mínimo de sócios, a AGO funciona meia hora mais tarde.

## ASSOCIAÇÃO ACADÉMICA DE ESPINHO CONVOCATÓRIA

Cumprindo com o determinado em Assembleia Geral Ordinária de 19 de Março de 1993, convocam-se todos os Associados da Associação Académica de Espinho, no pleno gozo dos seus direitos estatutários, a comparecer na Sede do Clube, no próximo dia 16 de Abril de 1993 pelas 20.30 horas, a fim de se realizar uma Assembleia, com a seguinte

### ORDEM DE TRABALHOS

- 1 - Eleição dos corpos gerentes para o biénio 1993/94
- 2 - Discussão de qualquer assunto de interesse para a Colectividade.

Espinho, 2 de Abril de 1993

O Pres. da Assembleia Geral  
Dr. Alfredo Virginio Barros Pereira

Nos termos do Estatuto do Clube, a Assembleia funcionará à hora designada acima, com a presença da maioria absoluta dos Sócios e não havendo, iniciar-se-á uma hora depois com qualquer número

# Roseumhos

Desde sempre, hoje menos, levantar cedo foi um tormento para mim. Gostava de prolongar as minhas estadias matinais no leito, dormindo ou dormitando, sobretudo devorando letras atrás de letras do livro hoje em desuso. Se fizer um balanço mais por ser a hora a que me ia deitar do que por ser a hora de pôr a pé. Claro que por este cálculo terei que afastar das contas os cinco anos de internato pois aí o regime era militar a às seis e meia da manhã tocava a campanha de "sai da cama"

Quando surge uma hipótese de, por uma pura diversão, ir a qualquer lado, darem-me instruções para ter que alçar o físico dos colchões mais cedo que o normal estraga-me logo a perspectiva inicial de prazer. Depois, já com os olhos bem abertos, feitas as abluções matinais, desaparece o aborrecimento e até acabo por considerar agradável acompanhar a meninice do dia, pois normalmente só lhe conheço a adolescência.

Quando eu era pequeno, um dia pôr ano, quebrava esta regra. Era

no sábado anterior ao Domingo de Páscoa, o então Sábado de Aleluia. Ainda com ares de escuridão, punha-me a pé num lanço, aprontava-me e aí ia eu, já não sei bem se para as vizinhanças do Balona se para a Tourada Velha, apreciar um espectáculo de que hoje não existe resquícios. Era a manhã da Queima de Judas.

Enfiado num pau alto, um boneco tosco, vestido de roupas usadas, com dísticos cuja compreensão as mais das vezes me falhava. Comentários daqui, comentários dali, sorrisos

abafados, gargalhadas sonoras, de tudo um pouco, a traduzir o reflexo em cada um dos presentes à crítica que o espantalho traduzia. Depois, quanto tempo não sei, alguém deitava o fogo ao boneco. As labaredas erguiam-se, a palha que



Carlos P. Morais

enchia o "corpo" desfazia-se em cinzas, estouravam as bombas que lhe estavam dentro. Estava o

espectáculo findo. As pessoas dispersavam, cada qual para a sua casa, que o pequeno almoço ainda faltava a muitos.

O complemento desta fogueirada matinal vinha na manhã seguinte, quando o correio trazia o jornal local, com uma página inteira de quadras, a fazer inveja à página sanjoanina do Jornal de Notícias. Em quatro linhas escalpelizava-se a figura do presidente da Câmara, ou de outra qualquer personalidade destacada da terra, bicada aqui, bicada ali, umas amargas como amêndoas sem açúcar, outras adocicadas como pão de ló. Era o Testamento de Judas, sempre assinado por um tal José Duarte, que nunca soube quem era. E esta é a melhor recordação da minha Páscoa de infante, melhor que qualquer dessas gulodices habituais na época.



PORTUGAL - Espinho - Vista panorâmica



## Campanha sobre Nutrição

O Centro de Saúde de Espinho iniciou em finais de 1992 um Programa no âmbito da Higiene de Alimentos e Garantia de Qualidade da Cadeia Alimentar, tanto ao nível dos alimentos e seus manipuladores como das instalações do Concelho.

Esse programa tem vindo a ser apoiado em fases diferentes da sua implementação por diversas entidades/instituições, e vem merecendo dos órgãos de comunicação social do concelho a sensibilização dos habitantes para o seu conteúdo. Nesta perspectiva, o Centro de Saúde de Espinho nomeou uma comissão para a recolha de "slogans" alusivos ao Programa, que passaremos a divulgar oportunamente em próximas edições do «Maré Viva».

### S. C. ESPINHO Comunicado

Por razões de ordem administrativa, vê-se o Sporting Clube de Espinho forçado a comunicar que o seu sorteio previsto pela Lotaria da Páscoa será adiado para a Lotaria de S. João. Certos da compreensão de todos os interessados, do facto pedimos desculpa.

A Direcção

## TECHICOLZI

ROLANDO BARROS, LDA.

TÉCNICA E COMÉRCIO DE COZINHAS  
RUA 16, Nº 974 TEL/FAX 721954 4500 ESPINHO

o seu sonho em cozinhas

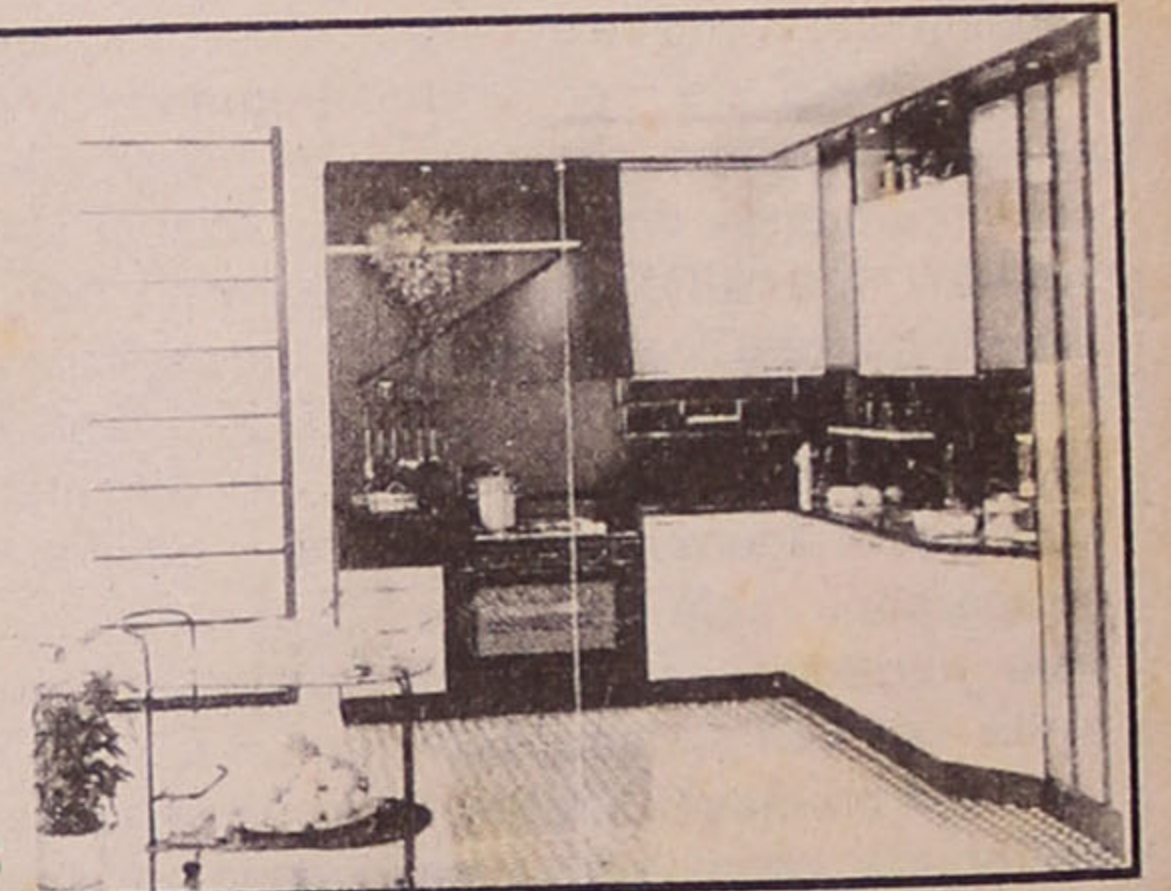

DIRECTOR: Carlos Morais Gaio  
CHEFE DE REDACÇÃO: Albano Assunção  
COLABORADORES: Ana Luísa, Ana Monteiro, António Cavacas, Cristina Lima, Henrique Gomes, João Teles, José Luis Peralta, José Martinho, Manuela Lima, Marisa Fonseca, Óscar Rocha, Solange Marques, Teresa Silva e Vítor Manuel  
COLABORADORES ESPECIAIS: Alfredo Casal Ribeiro, Carlos P. Morais e A. Correia de Araújo  
ADMINISTRADOR: António Gaio  
REDACÇÃO E COMPOSIÇÃO: Rua 62, n.º 251 - Telef. 721621 - Espinho  
PROPRIEDADE: NASCENTE - Cooperativa de Acção Cultural  
TIRAGEM DESTE NÚMERO: 2.000 exemplares  
EXECUÇÃO GRÁFICA: Tipografia Espinhense  
DEPÓSITO LEGAL: 2048/83

SEMANÁRIO  
MARÉ VIVA



PORTE  
PAGO