



# M A R R É V I V A

S E M A N Á R I O

DIRECTOR: CARLOS MORAIS GAIO

ANO XVIII - N.º 840



PORTE PAGO

ESPINHO

27-01-94

PREÇO: 65\$00 (IVA Incluído)

Ciclo de posses dos órgãos autárquicos chega ao fim...

• Anta entala PSD num jogo de consensos

• Guetim é o último reduto laranja

■ pg. 3

Tigres - uma vitória oportuna

■ pg. 7



Foto JORGE SANTOS

Festa de Natal da Nascente

A estrela brilhou

■ pg. 8

## ACADÉMICA CONTINUA A PRODUZIR CAMPEÕES...



Séniiores de hóquei de sala são campeões nacionais

■ pg. 5

Iniciados de voleibol conquistam título regional

■ pg. 7

A equipa treinada por José Catarino vence o primeiro campeonato nacional de hóquei de sala

## Telefones

## ESPINHO

Hospital.....	721141
Centro de Saúde.....	721167
Ambulatório.....	720664
Clínica "C. Verde".....	725885
Clínica N.S. d'Ajuda.....	722695
Clínica "S. Pedro".....	724714
Policlínica.....	722111
Farmácia Teixeira.....	720352
Farmácia Santos.....	720331
Farmácia Paiva.....	720250
Farmácia Higiene.....	720320
Grande Farmácia.....	720092
PSP.....	720038
GNR.....	720035
Tribunal.....	722351
B.V. Espinho.....	720005
B.V. Espinhenses.....	720042
C.M.E.....	720020
Bibl. Municipal.....	720698
EDP (agência).....	728387
EDP (avarias).....	728362
J.F. Espinho.....	724418
CTT Rua 19.....	725330
CTT Rua 32.....	7311785
CTT (C.D.Postal).....	7311774
Registo Civil.....	720599
Rep. Finanças.....	720750
Tesouraria.....	723730
CP.....	720087
A. Viação Espinho.....	720323
Táxis (Graciosa).....	720010
Táxis (Câmara).....	723167
R. Táxis C. Verde.....	720118
R. Táxis Unidos.....	722232
Táxis Verdemar.....	723500
"Maré Viva".....	721621

## ANTA

J. Freguesia.....	726453
Unidade de Saúde.....	725810
Lar da 3.ª Idade.....	724651
Farmácia.....	721109

## PARAMOS

J. Freguesia.....	722710
Unidade de Saúde.....	725001
Farmácia.....	726388
Reg.ª Engenharia.....	722023

## GUETIM

J. Freguesia.....	724226
-------------------	--------

## SILVALDE

J. Freguesia.....	724017
U. Saúde Silvald.ª.....	723642
U. Saúde Marinha.....	723101
Farmácia.....	7311482

# Maracaná

RESTAURANTE

Refeições Económicas

Rua 23, n.º 903 e ang. Rua 30  
4500 ESPINHO

## REUNIÃO DE CÂMARA

## ■ Turismo do Canastro

Nesta segunda reunião do executivo de Mota, a Câmara começou por aprovar uma proposta do presidente no sentido de serem «desde já iniciadas as diligências conducentes à constituição da Comissão Municipal de Turismo». José Mota e António Canastro, o vereador que tem a seu cargo a educação, cultura, desporto e tempos livres, acção social, saúde e turismo (uf!), foram incumbidos de tratar do assunto.

## ■ Com limites

Proposta de Rolando de Sousa: a Assembleia deverá fixar em, respectivamente, 40 mil contos e 20 mil contos o limite a partir do qual seja necessária a abertura de concurso público para a realização de obras em regime de empreitadas e ou fornecimentos. A Câmara aprovou a proposta, remetendo o assunto para o deliberativo.

## ■ Pedir para pedir

A Câmara vai perguntar à Assembleia se a autoriza

a contrair empréstimos de curto prazo, «para acorrer a eventuais dificuldades de tesouraria». Foi Rolando de Sousa que levou o assunto à reunião, fazendo notar aos seus colegas que «as receitas locais têm um fluxo de cobrança fixado em determinados meses do ano e que não coincidem, necessariamente, com o pagamento de despesa realizada». Por outro lado, «as participações são normalmente recebidas como reembolso de despesa já efectuada não sendo possível prever com absoluto rigor a sua arrecadação». Vai daí, sabendo-se que «tais factos podem eventualmente causar alguma dificuldade de Tesouraria»

(nada que uma injeção de numerário obtido através de um empréstimo a curto prazo não resolva, diz Rolando), toca a fazer um empréstimo, até porque a lei permite mesmo este tipo de soluções.

## ■ Cabana, junto à praia

Os interessados na concessão da exploração do Restaurante «Cabana» vão ter que esperar mais um pouco até ver aberto o concurso público. A Câmara de Vitó, em reunião de 4 de Janeiro, decidiu deixar o assunto para Mota. Agora, Mota veio dizer ao executivo que se trata de algo que carece de análise cuidada,

sugerindo a discussão do assunto na primeira reunião do mês de Fevereiro (dia 1), para deliberação do mesmo. Será desta?

## ■ Quercus

De novo a carta da QUERCUS, através da qual a Associação Nacional para a Conservação da Natureza solicita à Câmara a marcação de uma audiência para abordagem de assuntos relacionados com a reciclagem de resíduos sólidos urbanos. O executivo não vai receber a QUERCUS; esta deverá tratar da questão directamente com a Administração da LIPOR, «da qual esta Câmara faz parte integrante».

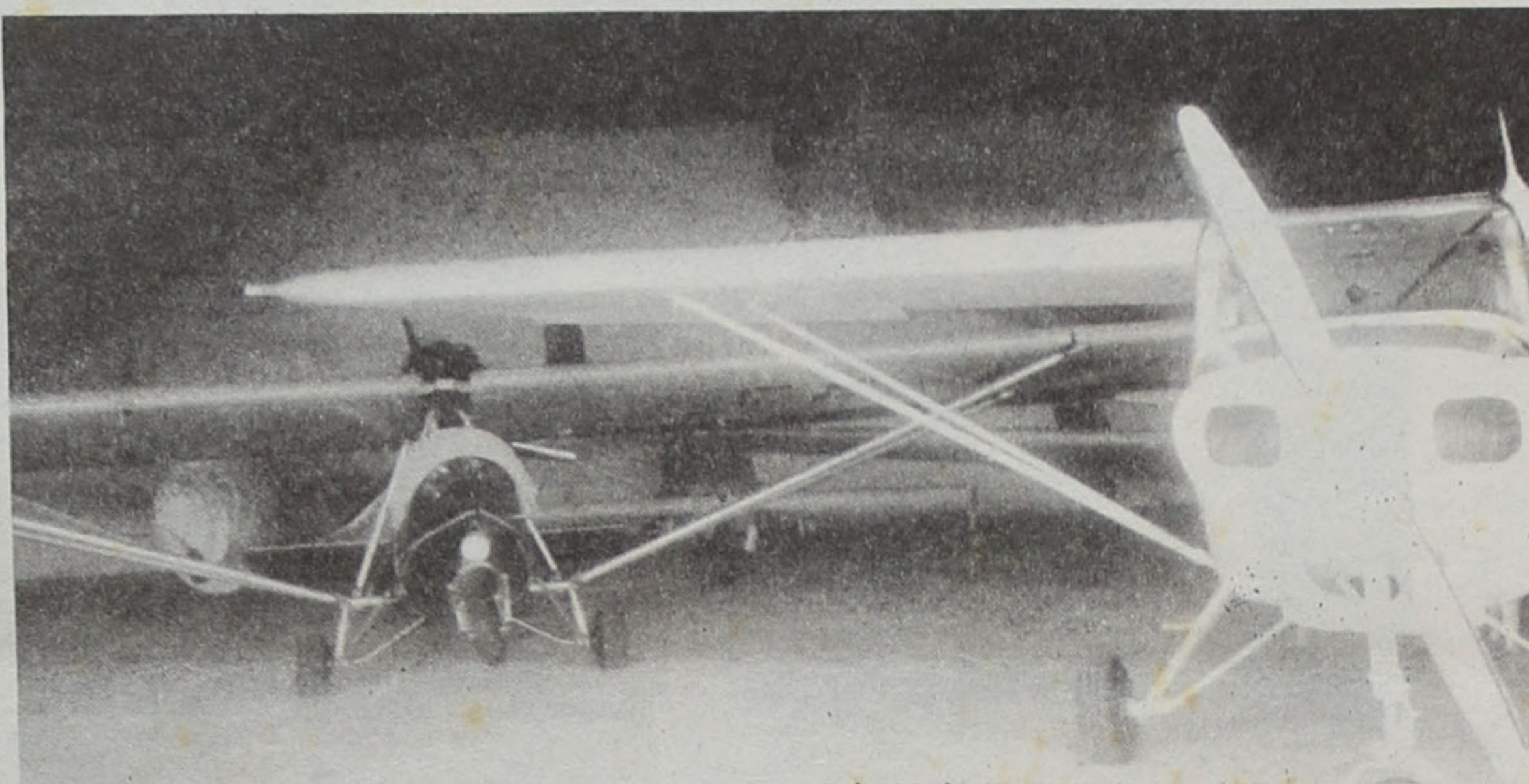

## "NOVOS VOOS" NO AERO-CLUBE

O Aero-Clube da Costa Verde tem novos corpos gerentes, que irão comandar os destinos do clube no biénio 1994/95. Eis os cargos e os nomes de quem os ocupa:

**Assembleia Geral:** presidente - arq.º Guilherme de Vasconcelos Corte Real; vice-presidente - eng.º Francisco Manuel de Oliveira Piqueiro; 1.º secretário - eng.º António do Couto Canastro; 2.º secretário - João Manuel de Sá Couto de Palhares Falcão;

**Direcção:** presidente: cap. José António Ferreira Júnior; vice-presidente - eng.º Orlando Tato de Almeida; secretário

geral - Jorge Manuel Miranda da Silva; tesoureiro - Victor Manuel da Silva Dias; 1.º vogal - Jorge Henriques Vilares Neto Pinhal; 2.º vogal - Armando Vicente Gomes; 1.º suplente - Fernando Augusto Leite; 2.º suplente - eng.º João Fernandes Tavares de Almeida;

**Conselho Fiscal:** presidente - Domingos Marques Monteiro; 1.º vogal - eng.º António Fernando Machado Alves da Rocha; 2.º vogal - cap. Jorge Manuel de Oliveira; 1.º suplente - dr. José Filipe da Silva Rego; 2.º suplente - Joaquim Manuel Nogueira Leandro.

## TUNA MUSICAL DE ANTA

## CONVOCATÓRIA

PADRE MANUEL AGOSTINHO PEREIRA DE MOURA, Presidente da Mesa da Assembleia Geral da Associação Cultural e Recreativa "TUNA MUSICAL DE ANTA", usando da faculdade que me confere o número 1 do Artigo 20.º dos Estatutos desta Colectividade e cumprindo o consignado nos Artigos 23.º e 25.º dos mesmos Estatutos, CONVOCO os Srs. Associados para uma Assembleia Geral Ordinária a realizar no dia 29 de Janeiro de 1994 pelas 21,30 horas, na Sede Social da Colectividade, sita na Rua de S. Martinho, n.º 1019, Freguesia de Anta, Concelho de Espinho, com a seguinte ordem de trabalhos:

- 1 - Leitura a Aprovação da Acta Anterior.
- 2 - Apreciação, discussão e possível aprovação das contas sociais referentes ao exercício de 1993.
- 3 - Eleições dos Corpos Sociais para o Biénio 1994/95 e Acto de Posse.

ANTA, aos 17 de Janeiro de 1994

O Presidente da Assembleia Geral,  
P. Manuel Agostinho Pereira de Moura

Conforme determina o Artigo 26.º dos Estatutos, se à hora marcada não estiver presente a maioria dos sócios, a Assembleia funcionará meia hora depois com qualquer número de presenças.

Para conhecimento de todos se passou a presente convocatória e outras de igual teor, que vão ser distribuídas pelos locais habituais e publicados nos jornais "Defesa de Espinho", "Maré Viva" e "Espinho Vareiro".

## FARMÁCIAS

Quinta, 27.....	Conceição
Sexta, 28.....	Teixeira
Sábado, 29.....	Santos
Domingo, 30.....	Paiva
Segunda, 31.....	Higiene
Terça, 1.....	G. Farm
Quarta, 2.....	Conceição

## A VARINA

Especialidades: Arroz de Marisco, Lulas, Caldeirada, Bacalhau, Rojões e as famosas Papas de Sarrabulho

SERVIMOS PARA FORA

Rua 2 n.º 1269 - ESPINHO  
Telefone 724630

## ECOGRAFIA

Nelson de Oliveira  
Médico Especialista  
Policlínica de Espinho  
R. 33 n.º 408  
ESPINHO  
T. 722111 - 723398 - 720190



## CINEMA

## CINE-TEATRO S. PEDRO

• de 28/1 a 3/2

«A FAMÍLIA ADDAMS»  
com Raul Julia e  
Angelica Huston - M/12

• de 4/2 a 17 /2

«PAPÁ PARA SEMPRE»  
com Robin Williams  
e Sally Field - M/12 - Estreia Nacional

# RCA

RÁDIO GLOBO AZUL  
ESPINHO

# 92.0

MHz

um céu azul  
todos  
os dias

# A POSSE NAS FREGUESIAS

**Tendo-nos sido impossível publicar, no último número, o relato da instalação dos órgãos autárquicos de Anta e Guetim, terminamos hoje a ronda com os factos mais relevantes de dois casos sintomáticos do comportamento eleitoral do PSD: uma minoria só querida com consensos e a melancolia do último reduto...**

## • Anta tira maioria ao PSD

Realizou-se, na sede da Junta de Freguesia de Anta, no dia 15 do corrente, cerca das 16 horas, a instalação da nova Assembleia de Freguesia de Anta, tendo o presidente cessante, Manuel Freitas, verificado a legitimidade e a identificação dos eleitos, designando para redigir e subscrever a acta avulsa da ocorrência a vogal eng.<sup>a</sup> Maria José Quintãos, do PS.

Concluída aquela parte, passou a presidir à primeira reunião de funcionamento da Assembleia de Freguesia até à efectivação da eleição dos vogais para constituição da Junta de Freguesia e da eleição da mesa, João Félix (PSD), cabeça de lista mais votado que teve, depois de alguns vogais do seu partido se recusarem a fazer parte da mesma, o seguinte resultado:

**Mesa da Assembleia** - presidente - Adolfo Gonçalves de Oliveira (PS); 1.º secretário - Joaquim José Moreira (CDU); 2.º secretário - Joaquim Moreira de Sousa (PS).

**Junta de Freguesia** - presidente - João Félix (PSD); vogais - António Rodrigues Pinto (PS), Fer-

nando Carmo Fernandes (CDU), Fernando Gomes Fernandes (CDU) e Rui Loureiro Silva (PS).

Cumprida esta formalidade, o Presidente da nova Junta proferiu algumas pa-

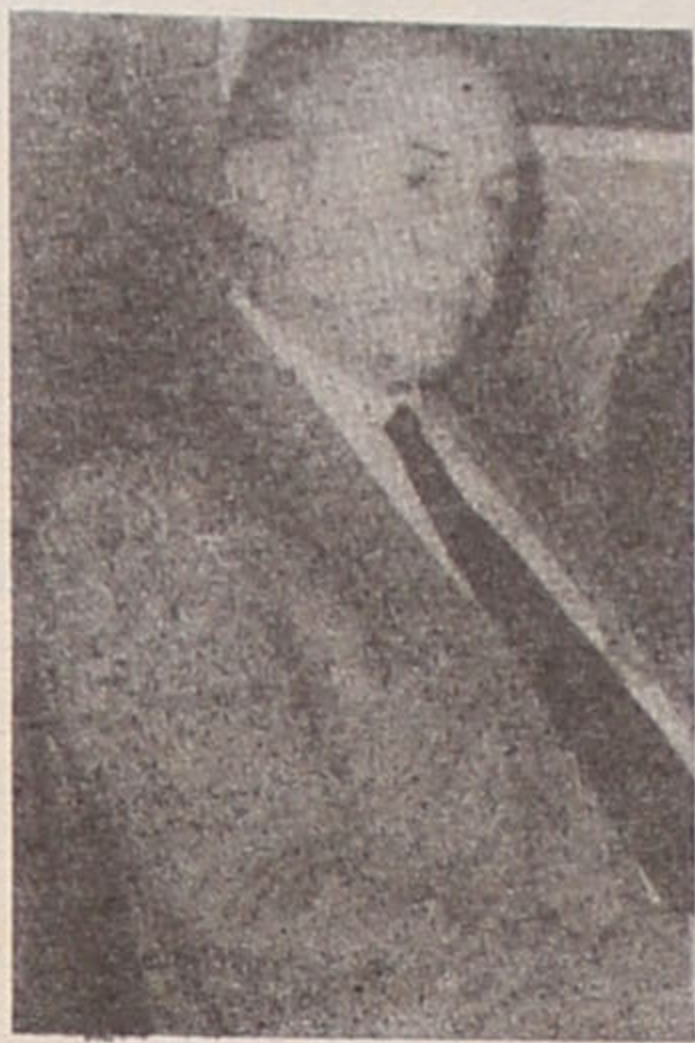

Joao Félix, um presidente entalado

lavras de esperança no trabalho a realizar com a colaboração dos seus colegas, considerando que as diferenças de opção política de cada um não poderão impedir que se lute pela resolução dos problemas que afectam a população daquela freguesia.

tém uma maioria tangencial (5 PSD + 3 PS + 1 CDS) favorável ao partido do Governo, assumindo-se como o único baluarte laranja do concelho de Espinho.

Tudo correu (mais ou menos) como o previsto tendo o PSD eleito os três membros do executivo: Alfredo Rocha (presidente), Manuel Ramos (secretário) e Agostinho Silva (tesoureiro). À excepção da presidência (com a não recandidatura de Joaquim Duarte) foram reconduzidos os membros da Junta cessante, causando alguma surpresa o facto de a terceira candidata da lista, a professora do ensino secundário Maria Fernanda, não ter sido incluída, pois, face às promessas da campanha, julgava-se que Guetim ia ter, pela primeira vez, um elemento do sexo feminino no seu executivo.

Mantendo (quase) tudo como dantes, os socialdemocratas deram a volta às aparências e colocaram Maria Fernanda, não na Junta, mas na presidência da mesa da Assembleia, secundada pelos secretários António Pereira e Paulo Ferreira. Os socialistas e centristas distanciaram-se desta opção, tendo-se absterido na eleição para secretários e votado no cabeça-de-lista do PS, Manuel Matos, para a presidência, atitude sem resultados práticos mas com o aparente intuito de dividir as águas entre poder e oposição.

O presidente-cessante da Assembleia, Manuel Santos, proferiu um discurso em que ressaltaram alguns desejos de mudança: "(...) Desejo que o

novo presidente da Junta faça coisas que nunca foram feitas em Guetim, transformando-a na freguesia mais limpa e florida do concelho de Espinho".

Na resposta, o novo presidente da Junta Alfredo Rocha, aproveitou para acusar a Câmara Municipal anterior "de ter dado ao Sporting de Espinho 29.000 contos e algumas migalhas para Guetim". Observadores mais atentos ficam à espera de ver como este presidente da freguesia, proclamando-se contrário a subsídios desportivos, vai aceitar o subsídio de 10.000 contos para o parque de jogos de Guetim, deliberado pela Câmara anterior, enquanto a sua localidade continua a debater-se com carências mais gritantes, nomeadamente a falta de um salão polivalente capaz de acolher as diversas manifestações colectivas. Enfim, desafios para os próximos quatro anos...



Alfredo Rocha denuncia as migalhas



Manuel das Águas no baptismo de uma das carrinhas do Patronato em Maio de 1990

## Morreu Manuel das Águas

De repente a notícia espalhou-se pela cidade. Vítima de acidente cardíaco durante o sono, falecera Manuel Alves Pereira, figura que todo o Espinho conhecia pelo carinhoso apodo de Manuel das Águas.

Há bem pouco tempo tinha-se reformado da função pública onde fora buscar o pseudónimo das Águas. Agora reformou-se da vida. Acabaram-se-lhe os sonhos, as instituições não podem mais pensar em conseguir-lhe a colaboração.

Profissionalmente era conhecido pela maneira pronta como ocorria a todas as emergências e consigo arrastava a sua equipa de trabalhadores, sempre de boa vontade e com muita eficiência.

Para além da actividade profissional e de uma vida familiar intensa, Manuel Pereira ainda encontrava tempo para se dedicar a colaborar com as colectividades da terra, às quais sacrificou muitas horas de descanso e tranquilidade, nomeadamente no Sporting de Espinho, de que foi dirigente dedicadíssimo longos anos.

À sua desolada família expressamos o nosso pesar sincero.

## • Guetim, o último reduto laranja

Guetim, a única freguesia sobrevivente ao tem-

poral das últimas eleições de 12 de Dezembro, man-

## RESTAURANTE MARISQUEIRA

### O RETORNADO

de António Magalhães

Rua 23 com Avenida 2  
Telef. 02-722580  
4500 ESPINHO

COM SALA PANORÂMICA  
PARA O MAR

ALUGUE UM CARRO NOVO  
FIAT UNO 93 desde Esc. 3.400\$ p/ dia

**Fénix**<sup>®</sup>  
rent a car  
ALUGUER DE AUTOMÓVEIS

SEM CONDUTOR  
CONDIÇÕES ESPECIAIS A EMIGRANTES

ESPINHO - RUA 26 N.º 259 - TEL. (02) 7311080 - 83  
S. J. MADEIRA - RUA ENQ.º ARANTES OLIVEIRA, N.º 837  
RESERVAS (02) 7311082 - FAX 7311084

ALUGAMOS CAMIÕES E FURGÕES

Cabeleireiro  
Instituto de Beleza  
**ROSILI**

EDIFÍCIO OCEANO  
RUA 8 - N.º 1175  
TEL. 7312172 - 4500 ESPINHO

## A MODELAR

Ervanário  
Produtos dietéticos

Aviamento rápido de receitas  
de óculos com desconto  
das Caixas de Previdência

R. 16 Merc. Municipal  
Telef. 723068 - ESPINHO

## ASSOCIAÇÃO HUMANITÁRIA DOS BOMBEIROS VOLUNTÁRIOS ESPINHENSES

### COMUNICADO

A Direcção cessante dos Bombeiros Voluntários Espinhenses ao terminar o mandato de três anos à frente dos destinos desta colectividade, não pode deixar de apresentar os melhores cumprimentos e cordeais saudações a todas as personalidades que, quando por nós abordadas, tão bem souberam compreender nossos propósitos na procura de servir os reais interesses desta humanitária Associação.

A todos o nosso MUITO OBRIGADO.

Também pretendemos, neste momento, não deixar de recordar as figuras desaparecidas durante a nossa gerência, e cuja elevada dedicação, empenho e sentido cooperante tão bem vincaram as personalidades de Fernando Manuel de Barros Carvalhas, José Pereira de Oliveira e Ernesto Pereira de Oliveira.

Nunca poderemos esquecer esses BONS AMIGOS, sempre prontos para o combate na defesa dos mais altos valores da ASSOCIAÇÃO.

Só nos resta uma mensagem de esperança para que todos os legítimos anseios desta Associação, ainda não satisfeitos, e gerados por uma vitalidade sempre renovada, se possam concretizar, em tempo oportuno.

Os nossos votos de sempre,

A DIRECÇÃO CESSANTE

## O BALANÇO DOS "VOLUNTÁRIOS ESPINHENSES"

Chegou-nos às mãos o relatório e parecer do Conselho Fiscal cessante dos Bombeiros Voluntários Espinhenses, através do qual aquele órgão dá conta da situação financeira da associação e onde aproveita para apresentar cumprimentos ou prestar homenagem aos seus associados e dirigentes.

Da leitura que fez às contas apresentadas pela Direcção, o Conselho Fiscal concluiu ter havido "uma administração equilibrada das receitas, ao longo do ano de 1993", até porque "dos 41,6 milhões de escudos activos gastaram-se somente 35,7 milhões de escudos sob a rubrica «Despesas com os Serviços»".

A seguir, a referência a Ernesto Pereira de Oliveira e José Pereira de Oliveira, dois dirigentes da associação já falecidos que "foram de uma dedicação extrema à causa do voluntariado humanitário",



tendo o primeiro, "com meio século de serviço activo e criativo, gravado o seu nome a letras de ouro nos ANAIS desta Associação".

Depois, o agradecimento também para todos aqueles que, quer no Corpo Activo e Serviços, quer nas

Entidades Oficiais e ou Particulares, "nos ajudaram e beneficiaram esta Associação ao longo do mandato que agora termina".

O documento acaba com os louvores aos membros da Assembleia Geral e Direcção, "pela forma empenhada, digna e efi-

ciente como souberam levar a bom termo a missão que lhes foi confiada". Para os novos Corpos Gerentes, "as nossas saudações e votos de pleno êxito na trabalhosa missão de orientarem os destinos desta Associação...".

## A MANE DO LEITOR

### Orfeão de Espinho quer repor a verdade

A propósito da entrevista por nós efectuada ao Maestro José Maria Rocha, da Academia de Música Santa Cecília, e publicada na edição n.º 837 deste jornal, o Orfeão de Espinho enviou-nos um ofício onde pretende "repor toda a verdade". Dada a sua extensão, limitamo-nos apenas à transcrição de algumas partes que nos parecem mais significativas:

(...) Feriu-nos a atenção a seguinte passagem: "...Apoiaram, reconhecidamente, o Orfeão de Espinho, num momento em que atravessava uma grande crise, embora a este respeito apresentem algumas queixas em relação a certos dirigentes que - dizem - não souberam reconhecer e respeitar o esforço feito" (sic).

(...) Quando se comemorou o 81.º aniversário do Orfeão de Espinho, esse espírito de cooperação (pelo menos pelo O.E.) foi confirmado perante todo o auditório. E como reflexo do acordado, apareceu um grande Coro, composto por cerca de 90 pessoas, ao mesmo tempo que a Orquestra Ligeira "Santa Cecília" deu também a sua colaboração gratuita.

Quando se efectuou o 1.º Encontro de Coros da Amizade, bastantes pessoas de Espinho vieram ter connosco, perguntando "onde ficava aquela Academia de Música..." (sic), e quando respondemos "em Espinho" (sic) ficaram estupefactas, pois desconheciam-na.

Depois da organização deste Encontro, feita pelo O.E., o Maestro não mais apareceu. Mas após porfiados esforços, procurando-o na Academia e até em casa, conseguiu-se encontrá-lo. Foi-lhe perguntado quando começavam os ensaios, ao que respondeu, textualmente, "que nada tinha a ver com o Orfeão de Espinho e, por isso, não continuava" (sic) (tinha-se esquecido que o O.E. lhe pagava o tempo, ou então tinha recebido ordens para assim falar!).

(...) Por tudo o que fica exposto, conclui-se:

- Ser inadequada a frase "...não souberam reconhecer e respeitar o esforço feito", dado que o que ia acontecendo era a Santa Cecília "tirar o tapete" ao Orfeão de Espinho, se este não

tivesse gente capaz de se mexer e demonstrar que não havia maestros, apenas, na Santa Cecília.

- Que o dizer "Apoiaram, reconhecidamente..." se se refere ao reconhecimento pelo favor que o Orfeão de Espinho lhe fez, em arranjar-lhe sala suficientemente ampla para poder ensaiar o seu Grupo Coral (como disciplina obrigatória!), naquela altura em que se debatia com falta de espaço, muito bem!

Quanto à crise, é verdade que existira dentro do Orfeão de Espinho. Mas logo que a Direcção tomou posse, imediatamente começou a trabalhar e a mesma vem sendo superada, como toda a gente vê, não obstante as tentativas de "rasteira" que a própria "Santa Cecília" lhe quis armar.

(...) Quanto à restante prosa da dita reportagem, o O.E. alheia-se. Porém, o prezado leitor, que é suficientemente inteligente, retirará as suas próprias conclusões.

Finalmente, sobre o que se refere ao O.E., poderemos acrescentar que estamos prontos para um debate público através da nossa Rádio local, para que não fiquem dúvidas!

Muito gratos pela atenção, subscrevemo-nos  
Com as melhores saudações orfeónicas.

O Presidente da Direcção do Orfeão de Espinho,  
José Domingues Pereira

## FONSECA

TECIDOS  
MODAS

Rua 19 n.º 275 - Tel. 720413

ESPINHO

## VULCANIZAÇÃO COSTA VERDE

Vulcanização e venda de pneus e câmaras de ar  
Equilibragem de rodas  
Alinhamento de direcções

SEDE:  
Rua de Miros (Formal) - Silvalde  
Telef. 724530  
4500 ESPINHO

FILIAL:  
Av. 29 de Março  
Telef. 056/755140  
3885 ESMORIZ

## Loli - Biju MODAS

Alberto Tavares

Pronto-a-vestir  
para  
Homem e Senhora

Rua 19 n.º 230  
Tel. 723711  
4500 ESPINHO

## ALBUQUERQUE PINHO FILOMENA MAIA GOMES ADVOGADOS

ESCRITÓRIOS:  
Rua Júlio Dinis, 778 - 4.º Dto.  
Telef. 698704 - 4000 PORTO

Rua 19 n.º 343 - Tel. 722964  
4500 ESPINHO

ESPECIALIDADE EM CAFÉ  
FÁBRICA DE TORREFAÇÃO PRÓPRIA  
GRANDE SORTIDO DE BEBIDAS  
NACIONAIS E ESTRANGEIRAS

## CASA ALVES RIBEIRO

VALDEMAR NEVES ALVES RIBEIRO

RUA 19 N.º 294 - TEL. 720075 - AP. 128 - 4502 ESPINHO

## ANTIGUIDADES

COMPRA-SE

Porcelanas, Faianças,  
Bibelots, Moedas, Postais,  
Livros e outros objectos

Rua 27 n.º 193 - Espinho  
Telef. 731 23 94

VAMOS À SUA CASA

## MaRiBeL

Perfumaria - Cabeleiros  
Esteticista

Jsabel Oliveira  
(Aberto à hora do almoço)

Rua 16 n.º 358 - Tel. 7311741

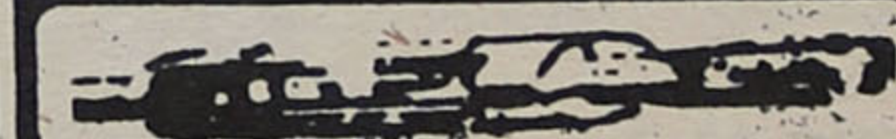

## RIBESCAPE

Paulino Manuel Valente Ribeiro

Montagens e reparações rápidas  
de escapes em todas as marcas.  
- Grande variedade de stocks.

R. do Loureiro  
Silvalde (Z Industrial)

Telef. 721780  
4500 ESPINHO

# Séniiores da Académica campeões nacionais de hóquei de sala

Desporto praticado em grande escala nos países de climas mais frios, que impedem muitas vezes a utilização dos campos relevados na época de Inverno, o hóquei de sala permite que os atletas se mantenham em actividade mesmo nesse período, servindo ao mesmo tempo de preparação para a modalidade que "todo o mundo" pratica e que é o Hóquei em Campo.

Este hóquei de pavilhão, praticado há cerca de cinquenta anos na Europa, só por volta de 1975 foi introduzido em Portugal. Muito incipiente inicialmente, veio a desenvolver-se decisivamente após a "adesão" de clubes como o Desportivo do Viso e a Associação Académica de Espinho.

No sentido da sua valorização e para responder às solicitações das entidades que regem mundialmente o hóquei de sala, sucedem-se agora os campeonatos nacionais, que, a exemplo de outras modalidades, proporcionarão a participação nas competições europeias.

Assim surgiu o primeiro Campeonato Nacional de Séniores, a que concorreram 18 clubes e a que só faltou o "histórico" Ramaldense (não se julgue porém que seria este clube a impedir a conquista do título pelos academistas...).

Após uma primeira fase que apurou os vencedores de cada uma das cinco séries - C. F. Belenenses, Sportivo de Cascais, Associação Recreativa de Alfândega da Fé, Sport

Clube do Porto e Associação Académica de Espinho - realizou-se nos dois últimos fins de semana a fase final, primeiro no Pavilhão Paz e Amizade, em Loures, e depois em Mirandela, no Pavilhão do INATEL, numa autêntica "maratona" que obrigou por capricho do sorteio, por duas vezes, a Académica a jogar com um intervalo de quatro horas entre o final de um encontro e o início de outro.

Mas os espinhenses, sob a orientação dos seu técnico e coordenador da secção José Catarino, comportaram-se como autênticos elementos de alta competição (assim considera-

Clube do Porto e venceram folgadoamente, embora o primeiro golo do encontro fosse dos portistas, iam decorridos seis minutos.

Fácil é imaginar a emoção que este golo provocou dentro do pavilhão. Até ao aparecimento do empate (11min.) "pairou" o receio de um fracasso espinhense, mas a "reação" do técnico com pequena "mexida" na equipa repôs a confiança nas "hostes" após mais dois golos de "rajada" (14 e 15min.). Um último assomo de perigo pelo Sport, com a marcação de novo golo (aos 16min.) e outro da Académica (aos 18min.) fixaram o resultado

viveram todos os elementos academistas no final do encontro, com as habituais felicitações de "toda a gente" e o tradicional "banho de champanhe", que alguém de acertado palpite tinha acautelado!

Mas se essa alegria era geral, o "veterano" capitão da equipa Tino (24 anos!) e o técnico José Catarino impressionaram colegas e adversários. Mais expansivo o primeiro e sensibilizado o segundo, a felicidade interior de cada um era notória!

Mas a grande surpresa desta jornada memorável estava ainda para acontecer e não resistimos a narrá-la.

Chegados a Espinho cerca das 22 horas de domingo, esperava os campeões no Pavilhão Arq.º Jerónimo Reis um "lauto banquete", proporcionado pelos seus familiares! Todas as manifestações de alegria culminaram então com a presença do sr. eng.º António Canastro, vereador do Desporto e Cultura da Câmara Municipal de Espinho e do sr. José Manuel D'Alte Pinho, assessor do sr. Presidente da Câmara, que quiseram ser os primeiros espinhenses a felicitar a Associação Académica de Espinho pela conquista deste honroso feito desportivo, o primeiro verificado desde que os novos órgãos autárquicos tomaram posse. Afirmaram os mais antigos que nunca antes se verificou qualquer facto semelhante na vida do clube.

Começa bem "o homem do desporto"!

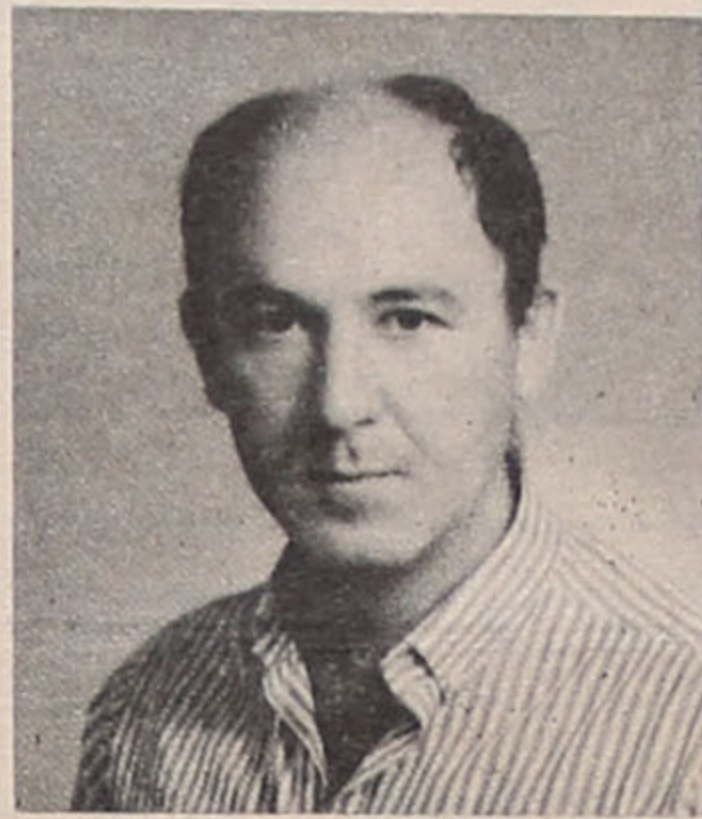

**JOSÉ CATARINO**

- o treinador dos campeões e um dos obreiros desta fábrica de títulos

dos pelos responsáveis do desporto nacional) e, com apenas o "precalço" de um empate, venceram todos os restantes sete encontros.

Só ao 13.º jogo dos 16 que foi preciso realizar para completar o campeonato foi possível encontrar o campeão.

Melhor posicionados, pois o empate já lhes assegurava o título, os academistas sobrepuseram-se aos seus rivais do Sport

de 4-2 com que terminou o primeiro período de 20 minutos.

Na etapa complementar tudo foi diferente. Cinco golos nos primeiros 7 minutos dissiparam todas as dúvidas e garantiram o "histórico" título de campeões do primeiro campeonato nacional de séniores para a Académica e para a nossa cidade.

Também não é difícil imaginar a alegria que



## Resultados da Académica

Académica - Belenenses: 8-2 e 7-2  
Académica - A. R. A.: 11-3 e 9-2  
Académica - Sport: 5-4 e 10-5  
Académica - Cascais: 5-5 e 7-4

## Classificação final

	J	P	V	E	D	F-C
A.A.E.	8	23	7	1	0	62-27
Sport	8	18	4	2	2	51-45
Belenenses	8	15	3	1	4	36-38
Cascais	8	14	2	2	4	42-50
A.R.A.	8	10	0	2	6	33-64

## Atletas utilizados e marcadores

José Miguel e Miguel Angelo (g. r.); Tino, Hugo Feliciano (3), Carlos Sá (4), Rui Sá (9), José Catarino (17), Mário Vieira (20) Paulo Vieira (8), Hugo Branco Matos e Luís Vieira (1).

**PREVINA-SE CONTRA AS  
DOENÇAS INFECTO-CONTAGIOSAS  
VACINANDO-SE**



**IMPAR**

CARTEIRAS • CINTOS  
MARROQUINARIA

EDIFÍCIO PALMEIRAS, LOJA 14  
TELEFONE (02) 724 287 • 4500 ESPINHO



**O PÃO DE CADA DIA  
MAIS OS DOCES  
MUITOS E... BONS!**



AGRUPAMENTO INDUSTRIAL  
DE PANIFICAÇÃO DE ESPINHO, LDA

SEDE: RUA 19 N.º 241/247 - TELEFONE 720267

**CAFÉ  
SOUSA**



Rua 19 - Congosta - Tel. 727253 - Anta - ESPINHO

**famopol**

INDÚSTRIA DE TRANSFORMAÇÃO DE PEÇAS EM POLYESTER, LDA.

Rua do Paço Velho, 235 - Anta - Apart. 545 - 4506 ESPINHO Codex  
Telef. 351.02 / 725318 - Fax 351.02 / 728260

Fabrico de peças em polyester, cabças para atrelados, revestimentos em carrinhas, etc...



## MANUEL ALVES PEREIRA

(Manuel das Águas)

### AGRADECIMENTO E MISSA DE 7.º DIA

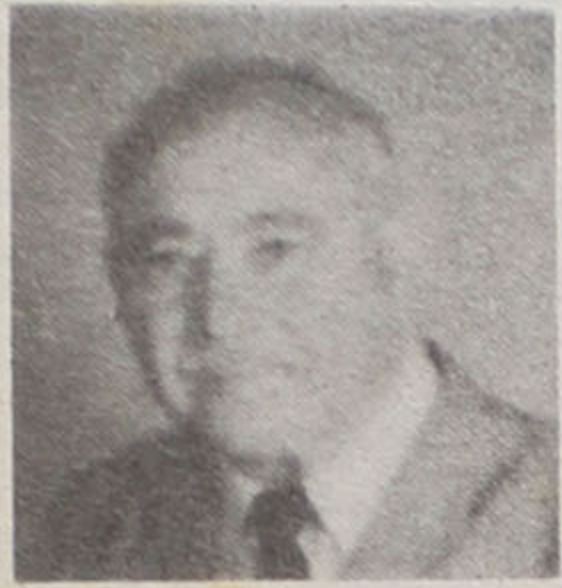

Sua esposa, filhas, noras, genros e netos vêm, por este meio, reconhecer, agradecer a todas as pessoas que estiveram presentes no funeral deste seu ente querido, ou

que de outra forma manifestaram o seu pesar. Comunicam que a Missa de 7.º Dia se realiza quinta-feira, dia 27 de Janeiro de 1994, pelas 19 horas, na Igreja Matriz de Espinho, agradecendo desde já a todos aqueles que possam comparecer a este piedoso acto.

A FAMÍLIA

Funerária N.º Sr.ª d'Ajuda - Sancebas & Luís Alves  
Telef. 725129 - 4500 ESPINHO

# Carnaval das crianças



Desfile de Carnaval  
das escolas primárias  
do concelho de Espinho

**Dia 5  
Fevereiro/94**

Depois do corso, subida ao palco localizado no largo junto à feira, seguindo-se distribuição de lanche individual a cada criança participante, oferecido pela C.M.E.

Colaboração: Câmara Municipal de Espinho  
Junta de Freguesia de Espinho

### Cabeleireiro de Homens

ABERTO AO SÁBADO TODO O DIA - ENCERRA À 2ª FEIRA DE MANHÃ

**ALBERTO FERREIRA**  
UMA CASA PARA O BEM SERVIR

Rua 27 n.º 334 - 4500 ESPINHO      Marcações pelo Telef. 7312113  
(A 50 mts. dos B.V. de Espinho)

### Cabeleireira

**Maria  
de Lourdes**

Rua 27 n.º 330  
4500 ESPINHO  
Telef. 728918

### CASA MARRETA

Cakeirada e Cataplanas de Peixe  
Cataplanas de Tamboril  
Açorda e Arroz de Marisco

ACEITAM-SE ENCOMENDAS PARA FORA

**Pedro Silva Lopes**  
Rua 2 N.º 1355/1361 - Tel. 720091  
4500 ESPINHO Portugal

## CONFEITARIA PÁ VELHA É UMA DOÇURA



BONS, DELICIOSOS E APETITOSOS  
OS BOLOS DA PÁ VELHA.  
EFICIÊNCIA DE UM ATENDIMENTO  
PERSONALIZADO...

ESTAMOS NO  
Ângulo das Ruas 16 e 23  
Telef. 722514  
ESPINHO

### Moda Jovem

**Baratinho**

RUA 8, N.º 359 \* TELEF. 7310380 \* 4500 ESPINHO

### PRÍNCIPE

Snack-Bar

de  
Paulo Augusto Morais  
Maria Idalina G. Pereira

R. 14 N.º 473 - Tel. 722247  
4500 ESPINHO

## MODAS J. GOMES

de José Gomes Fernandes  
(EX-GERENTE DA VALLY)

TUDO PARA HOMEM E SENHORA

GALERIAS SABINUS - Rua 8 n.º 589 - Loja 1 e 3  
4500 ESPINHO

### SUPERMERCADO DO LAR DO PICOTO

A MAIOR CASA DE MÓVEIS DO CONCELHO  
Distribuidor das melhores marcas de:  
Pavimentos para chão, Cortiça, Parquetes e Vinilicos.  
Papeis de Parede, Alcatifas, Candeeiros e outros.  
O maior sortido de Móveis, Mapas, Colchões, Carpetes  
Tapetes, Passadeiras, Jogos WC, etc.

Sede: Estrada Nacional n.º 1 - Tel. 7643575 - Picoto  
Filial: Rua 62 n.º 227-231 - Tel. 722986 - Espinho

## ÓPTICA DE ESPINHO

ÓPTICA MÉDICA - LENTES DE CONTACTO



EXECUÇÃO DE TODO  
O RECEITUÁRIO MÉDICO

LENTES DE CONTACTO  
C/ TRATAMENTO

FORNECEDOR OFICIAL DOS SERVIÇOS SOCIAIS

- RUA 23 N.º 836 - TELEF. 726717 - 4500 ESPINHO -

## Óptica de Esmoriz

ÓPTICA MÉDICA - LENTES DE CONTACTO

EXECUÇÃO DE TODO O RECEITUÁRIO MÉDICO

Lugar da vinha - 3885. ESMORIZ - (Junto à Policlínica)

### GARAGEM CENTRAL

DE ESPINHO,  
LDA.

Mecânica Geral

Lubrificações

Estação de Serviço  
(Lavagem Manual)

Reparações e

Montagem de Pneus

Rua 62 n.º 607

Telef. 721134

4500 ESPINHO

### ALFAIATARIA MANO

JOSÉ RICARDO MANO

Executa com perfeição todo  
o serviço para Homem,  
Senhora e Criança.

Rua 30, n.º 731 - ESPINHO

☎ 721823

## JUCA

RESTAURANTE / BAR

REST.: 11H - 23H  
BAR: 21H - 5H

Ambiente diferente para  
convívio com os seus amigos

Rua 15, n.º 485/487 - Telef. 722694

## Novo bar em Espinho

# MIX abre hoje as portas

Abre hoje (5.ª feira) ao público espinhense um novo espaço vocacionado para o convívio, divertimento, numa palavra, para a "desbunda". O "Mix" (é assim que se chama o novo bar, situado na rua 21, nº 184) vai abrir as suas portas às 23.30 horas, com um objectivo muito preciso: "Colmatar uma carência muito patente aqui na cidade ao nível da falta de espaços destinados aos jovens".

"Uma mistura de cores, de ideias, de música e de imagens." É desta forma que Américo Rodrigues, gerente do "Mix", define aquilo que vai ser o mais novo dos (poucos) bares da cidade.

Com 3 pisos, ar condicionado, écran gigante, TV via satélite, música q.b. e surpresas várias, o "Mix" tem como objectivo essencial, na voz de um dos seus administradores, "restituir a Espinho o espírito de animação nocturna que tivemos há 20 anos atrás. A cidade tem excelentes condições, as infraestruturas é que faltam."

A história do "Mix" nasceu em Junho de 1993 quando a sociedade "O Nosso Café" decidiu criar um "novo espaço" vocacionado exclusivamente para a juventude espinhense e para os turistas que visitam a cidade durante a época balnear. A finalidade era, como nos afirmou o mesmo administrador, "adaptar os serviços e os espaços às novas mentalidades". Vai daí, contactaram com Américo Rodrigues, fundador do Nautilus-Bar, em Esmoriz, para saberem se este "homem-da-noite" estava disposto a gerir o espaço. Como a resposta foi afirmativa, as obras começaram. Obras que, ainda segundo a mesma fonte, ficaram em "muitas dezenas de milhares de contos" ("não vale a pena dizer os números").

O "Mix" funciona todos os dias, das 17 horas em diante (segunda a sexta), e das 15 "até às tantas", aos sábados e domingos.

## Os eleitos na JSD

A Juventude Social Democrata de Espinho já tem, desde 15 de Janeiro, novos elementos para os órgãos internos do partido.

Assim, a Mesa do Plenário de Secção apresenta agora como presidente Manuel Alexandre Pinto Simões, secundado pelo vice-presidente Alberto Manuel da Rocha Monteiro. O secretário é Joaquim José Rocha Marques. A Comissão Política de Secção é constituída por Vítor Jorge de Oliveira Sousa, como presidente, e pelos secretários Pedro Nuno Chumbo Giestas, Maria Manuela Pais Pereira, Nuno Gustavo Duarte Pimenta, Isaias Vasco Quintas Pedro, António de Oliveira Ferreira e Rui Pedro de Freitas Leitão Rodrigues. Os delegados ao Conselho Distrital são, por esta ordem, Pedro Nuno da Silva Cadete, Luís Ângelo Ferreira Quintas de Sá, Mário Rui Sousa Ferreira de Sá, Pedro Jorge da Silva Alves e Pedro Nuno Chumbo Giestas.

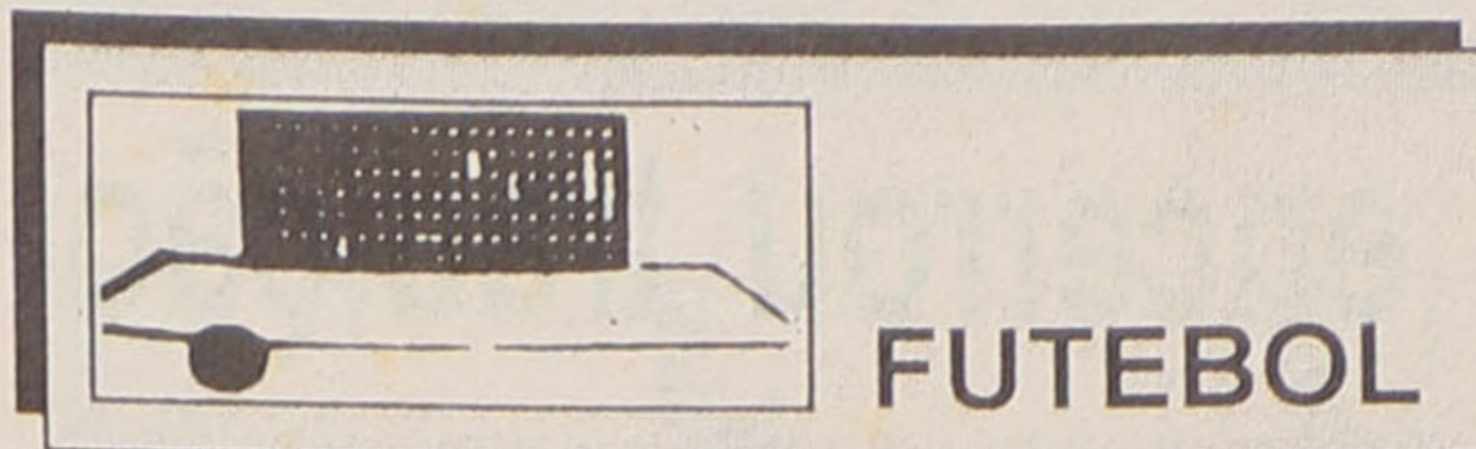

## FUTEBOL

### Espinho, 1 Leiria, 0

Este Maré Viva poderá chegar às mãos dos nossos leitores com o Espinho fora da linha de água. Basta para tanto que o atrasado Espinho-Louletano acabe como terminou o interrompido. Isto é, com a vitória de Espinho. Ficamos a aguardar que Cardoso valide o golo que marcou contra mares e tempestades. Significaria isto uma dobragem de calendário (este atraso serve para acertar o calendário da primeira volta) com uma segunda metade (a tal era de Norton de Matos) muito positiva. No próximo fim de semana mais uma interrupção, para um passeio até Vila do Conde, em compromissos

da Taça, onde estes dois Honrosos (da Honra, naturalmente) clubes ainda estão envolvidos. Depois será o reatar do campeonato (6-2) para o início da segunda volta. Espera-nos um jogo caseiro com um dos líderes e candidatos à subida. O Chaves, despromovido como nós o ano passado, mas com justas aspirações a um regresso. Partida difícil, pois então, que em caso de vitória caseira nos mandaria lá para o meio da tabela, afastados (definitivamente?) da zona de perigo.

Do último prélio do comendador, fica-nos a impressão de que o Espinho se ficou por um pragmático jogo pelo ponto, sem grande interesse em artes plásticas, nem rendas de

## Uma vitória oportuna

efeitos duvidosos. Dividiu o passe de bola com o adversário, marcou em cima os estrategas, utilizou a velocidade quando o adversário dormia. Aziz foi nisso exímio merecendo uma nossa primeira referência. Marcou um golo dos melhores que vimos este ano. Nesse golo esteve também Miranda, em nítida subida de forma e sobretudo em espectacular ligação com o mais baixinho dos atletas do Espinho. E, como diz o ditado, o que conta é o último palmo e este último palmo de Amadeu tem subido de cotação jornada após jornada. É seguramente o mais pendular jogador do Espinho. No último jogo, sentimos a injustiça da nossa ausência de referência a este batalhador. Vale pelo trabalho, pela tenacidade mas também pela lealdade com que disputa (sempre com vigor) a bola e os es-

paços. O seu esforço na compensação de Miranda é também notório. Repetimos - na maneira como esta asa direita se tem entregado ao jogo está a maior vivacidade nos últimos jogos do Espinho. Por último, uma palavra para Ivo que é já uma certeza e segurança no sector mais recuado dos Tigres. Uma referência negativa para o excessivo cautelismo dos últimos momentos do desafio. Quando o Leiria dispensou um defesa para utilizar mais um atacante, Aziz passou a ter espaços de sobra. Na velocidade de Aziz e Edil (ou Leandro) poderia talvez estar a melhor defesa do Espinho. No Futebol também é verdade que quem não tem cão caça com gato.

Para terminar, gostava que me explicassem essa de os SODOS DESNORTADOS aparecerem agora de cabeça para baixo.



## VOLEIBOL

A equipa de Iniciados masculinos da Académica de Espinho conseguiu repetir o feito dos Juvenis do mesmo clube, ao conquistar o título regional da Associação de Voleibol do Porto, na sua categoria, após derrotar o C. Maia (3-0) e o Esmoriz (3-1).

Um bom desempenho, como se pode constatar, das equipas jovens da Académica, que já iniciaram a disputa do campeonato nacional, nos escalões júnior e

juvenil. Os Júniores não foram muito felizes, já que perderam nos Carvalhos por 3-0.

Quanto à equipa sénior, a disputar a série dos primeiros no nacional da primeira divisão, não conseguiu resistir ao maior poderio do Sporting, perdendo por um claro 0-3, apesar de alguma réplica oferecida aos campeões nacionais.

O Sporting de Espinho, envolvido na série dos últimos do mesmo nacional,

## Mais um título para os Mochos

iniciou a disputa desta fase com uma jornada dupla, que lhe foi francamente favorável, já que venceu nos recintos do Nun'Álvares e Gueifães pelo mesmo resultado (3-0), o que deve garantir aos "tigres" a manutenção na 1.ª divisão para a próxima época, permitindo-lhe ainda vir a disputar a classificação intermédia, que classifica entre o 5.º e o 8.º lugares.

As meninas do Sp. Espinho continuam com pou-

ca sorte, pois, após a derrota da semana passada, voltaram a perder na "negra", desta feita em Espinho, frente ao Técnico (2-3). A equipa espinhense começa a ficar numa situação algo complicada no que respeita à permanência na divisão maior, mas tudo se vai decidir, seguramente, nos "play-off", quando as equipas se voltarem a defrontar em jogos decisivos.

### José Domingues Pereira

TÉCNICO DE CONTAS

Escritório: Rua 12 n.º 780  
Telef. 7310361  
4500 ESPINHO

### Rui Abrantes

ADVOGADO

Rua 18 n.º 582 - 1.º eq.  
Sala 3 - Telef. 723811

ESPINHO

### Tabacaria Sporting, Ld.ª

Artigos Fotográficos,  
de viagem  
e de decoração, etc.

Artigos Desportivos  
e  
de Pesca

Rua 8, n.º 641 - 4500 ESPINHO - Telef. 724349

### Milton Pinho Glória Rodrigues

- SOLICITADORES -

Gabinete de Contabilidade

Rua 28 n.º 583 - R/C  
Telef. 720584 - ESPINHO

### O RECANTO

ALBERTO JOSÉ  
PEREIRA REIS

Mobiliário Artístico e Decorações

Rua 12 N. 593 - ESPINHO  
Telef. 723299

### Casa Romeu

FILIFE RODRIGUES VITÓ & FILHOS, LIMITADA

Oculista Vitó

2 CASAS ONDE O BOM GOSTO IMPERA

Rua 19 n.º 299 e 242 - Tels. 721433/723056 - ESPINHO

### Ágata

CALÇADO PARA HOMEM

MALAS - CARTEIRAS - BIJUTARIAS  
ARTIGOS DE VIAGEM - MARROQUINARIA

Rua 14, n.º 750 - Tel. 725 633 - 4500 ESPINHO

### DECORPISOS

TACOS, PARQUETES, SOLBROS - INSTALAÇÕES, DECORAÇÃO DE PISOS DE MADEIRA

DESCONTO DE 5% NA MÃO DE OBRA  
NA APRESENTAÇÃO DESTA ANÚNCIO

CAMPAÑA DE NATAL

Rua 33 N.º 317 - Telef. 728321 - 4500 ESPINHO

## Espectáculo de Natal encerrou tradição

Mantendo e renovando uma tradição, o Coro Popular de Espinho e o Teatro Popular de Espinho, levaram a efeito no passado fim de semana dois espectáculos, no Auditório da Nascente, que fecharam em beleza um ciclo que se vem repetindo ano após ano. Se a data, já longínqua de 1977, foi o ponto de partida, para a recriação de uma manifestação de origem milenar, que o imaginário popular adoptou como Janeiras, o ano transacto viu tomar corpo um projecto mais ousado, agora renovado.

Sem dúvida, uma iniciativa que teve o mérito de pôr nas ruas e em palco o recordar de tradições genuínas do Natal português, como "...a Queima do Cepo, a Palha do Natal, os Presépios, o Julgamento do Galo...". Num país em que a religião cristã e católica, continuam a manter vasta preponderância, formando um grupo não monolítico nas suas crenças, herdado afinal dos vinte séculos desde a vida de Cristo até aos nossos dias, é importante assumir esse passado, projectando no presente-futuro leituras e contribuições de significados que nos são caros.

### Natal, um canto de muitas memórias

Pena foi que o mau tempo reinante nos últimos tempos tenha prejudicado sobremaneira o ciclo de

actuações previsto, obrigando a alguns cancelamentos de última hora. A cidade, e não só, terão perdido, por isso, alguma oportunidade de ouvir e ver janeiros de cariz urbano mas verdadeiros no sentir, em interpretações ricas de mensagem e conteúdo.

Se a qualidade de um Coro, que geriu e manteve no essencial o reportório anterior, não espanta ninguém, há que realçar, por outro lado, o reforçar e revigorar do T.P.E., notoriamente refinado nos quadros que apresentou, a que não será estranho, segundo nos afirmaram, o trabalho recentemente desenvolvido na Escola de Teatro da Nascente. O aparecimento de novos elementos parece iniciar um novo fôlego, que poderá ter repercussões a breve trecho.

Os dois espectáculos finais, se bem que presenciados por plateias não muito numerosas, tiveram pois nota positiva, revelando um enquadramento feliz nas soluções propostas, alternando as vocalizações de trechos natalícios com a recriação de cenas bíblicas, celebrando e anunciando a vinda do Messias, numa simbiose do religioso com o profano bem a preceito.

A estrela que levou os Reis Magos a Belém por momentos voltou a brilhar nos espíritos daqueles que fizeram e viram estes quadros de celebração e evocação do Natal...

□ Rui Alves



A estrela dos Reis Magos voltou a brilhar

## Roseumbos

Entre as mil e uma atribuições que constituem a sua história de pouco mais de meio século, a Académica de Espinho conta a da diversidade de sedes que teve durante os primeiros 30 anos, sempre a saltar daqui para ali, sem poder fixar-se em definitivo, por dificuldades de encontrar espaço vago, por ocupação precária, porque o tesoureiro sofria de falta de ar e o senhorio não aguentava mais ver recibo da renda a desfazer-se-lhe no bolso.

Assim ao acaso e sem

respeitar cronologias, lembra-me: uma sede no ângulo das ruas 8 e 21, lado norte; noutra esquina, da Avenida 8 com a rua 11; mais um cruzamento, na cave do Cristal; na rua 19 onde estava o Grémio do Comércio; na rua 23, aproveitando um pavilhão do Colégio de S. Luiz, que entretanto se transferira para outras instalações.

Mas, na minha recordação, permanece mais viva a sede que funcionou no andar do quartel dos Bombeiros Espinhenses que foi talvez a que maior movimento e frequência

registou, pois, não obstante o edifício ser velho, oferecia esta sede muitas comodidades de utilização nunca antes encontradas em outros locais. Entrar no arrendamento daquele pedaço de imóvel parecia uma aventura demasiadamente ar-

riscada. Era-o de facto para as disponibilidades de caixa mas valeu a pena a ousadia de investir na aquisição de mobiliário, de mesas de jogo, de mesas de futebol, de ping-pong, de bilhar. Não faltavam atracções naquela sede,

que até tinha uma frequentadíssima biblioteca.

Frequentadores, havia-os de todas as idades, chegava a registar-se a presença simultânea de pais e filhos, cada qual no seu poleiro, claro está, que o respeito é muito lindo e nada

de misturas. Recordo-me que dois clientes habituais do bilhar eram uns rapazes de pouca idade, talvez à volta dos 15 anos, cujos despiques cativavam uma assistência fiel. É que um deles era de uma correcção a toda a prova, incapaz de se aproveitar de uma distração do rival. Estivesse este numa excursão pelo Nepal que o outro, falhando a tacada, pousava o taco e aguardava o regresso do adversário. Este era o antípoda e, sempre que apanhava o outro distraído, não se coibia de continuar a jogar se falhasse a carambola e até ajeitava as bolas com as mãos. O pior é que a assistência estava atenta e intervinha sempre, pondo ordem numa coisa que devia tê-la. Até no jogo se vê quem são os homens.

□ Carlos P. Morais



Frequentadores, havia-os de todas as idades.

## SEMANÁRIO MARÉ VIVA

Director: Carlos Morais Gaio ■ Chefe de Redacção: Albano Assunção ■ Colaboradores: Ana Luísa, Carlos A. Lopes, Cristina Lima, Helena Silva, Henrique Gomes, João Teles, José Luís Peralta, Manuela Lima, Marisa Fonseca, Óscar Rocha, Paula Gonçalves, Raquel Pedrosa, Rui Alves, Solange Marques e Vítor Manuel ■ Colaboradores Especiais: Alfredo Casal Ribeiro, Carlos P. Morais e A. Correia de Araújo ■ Administrador: António Gaio ■ Redacção e Composição: Rua 62, n.º 251 - Telef. 721621 - Espinho ■ Propriedade: NASCENTE - Cooperativa de Acção Cultural ■ Tiragem deste número: 1.500 exemplares ■ Execução Gráfica: Tipografia Espinhense - Telef. 721166 ■ Depósito Legal: 2048/83



PORTE  
PAGO