



Defesa de Espinho

Série V Ano XVII
N.º 851
DOMINGO
18
Julho de 1948
(Avençado)
Visado pela C. de Censura

Semanário Regional-Nacionalista

REDAÇÃO E ADMINISTRAÇÃO: RUA 19 N.º 62 — ESPINHO
TELEFONES — 51 (Cham.) e 387 (Residência do Director)
PELA PÁTRIA

Director, Editor e Proprietário
BENJAMIM DA COSTA DIAS

A Câmara Municipal de Espinho ESPINHO
Comp e imp. na TIP. ESPINHENSE — R. 14 — ESPINHO (Telef. 387)
POR ESPINHO

Número avulso: 1\$00

O Ministro das Obras Públicas veio a Espinho ver as Obras de Defesa da Praia e as maquetas do plano definitivo

No rápido das 13.30 da passada 3.ª feira chegou a Espinho o sr. Engenheiro José Frederico Ulrich do Casa Ribeiro, ilustre ministro das Obras Públicas, que veio a Espinho ver especialmente as obras de defesa da praia e apreciar as maquetas do plano definitivo das mesmas obras.

A seguir dirigiu-se o sr. Ministro, acompanhado dos técnicos, do senhor Governador Civil, autoridades locais e jornalistas, para o local onde estão em execução as obras, que S. Ex.ª observou largamente, inteirando-se de vários pormenores de ordem técnica e de curso dos trabalhos, por sua natureza morosos, no que foi devidamente elucidado pelos engenheiros srs. Campos de Carvalho, António Tovim e Pedro de Araújo.

gare do Caminho de Ferro e tomando o rápido para Pombal. Antes de retirar-se, o Sr. Eng.º Frederico Ulrich manifestou aos Sr.º Governador Civil e Presidente da Câmara a sua satisfação por tudo quanto vira em Espinho.

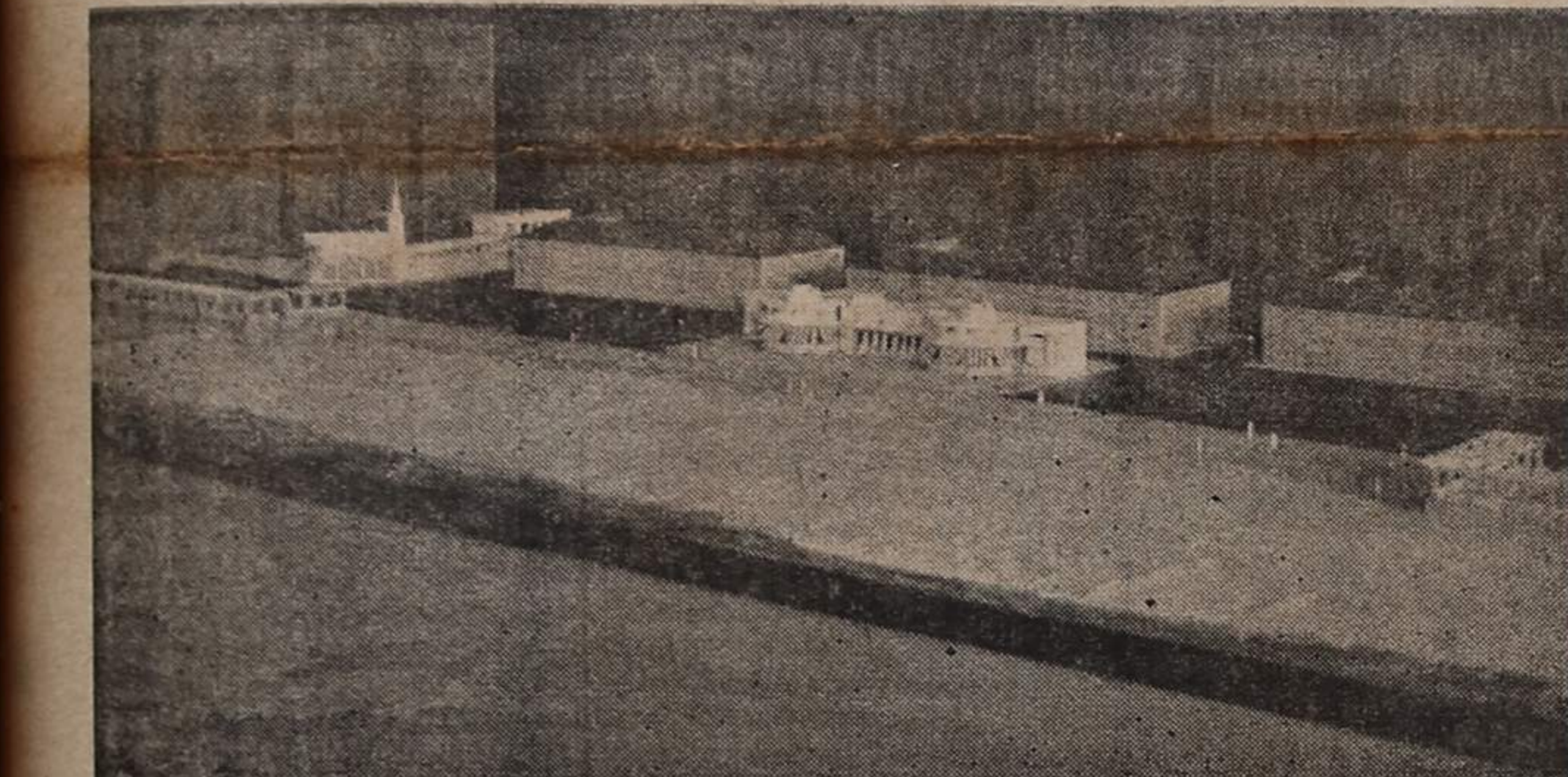

MAQUETA DO PROJECTO DEFINITIVO DAS OBRAS DE DEFESA E EMBELEZAMENTO DA NOSSA PRAIA

Na gare aguardavam o sr. Engenheiro Frederico Ulrich, os srs. Dr. João Moreira, ilustre governador civil de Aveiro, Capitão Adelino dos Santos, Dr. Alfredo T. Corte-Real e Alberto Bastos Maia, respectivamente, presidente, vice-presidente e vereador da Câmara; eng.º António Tovim, director interino das obras de defesa, Pedro Araújo, engenheiro residente e eng.º Vicente Galvão e Osvaldo dos Santos Silva, do sr. Governador Civil, das mesmas obras; tenente Ribeiro dos Santos, com.º da Secção local da G. N. R., Elias Pereira Tavares, presidente do Grémio do Comércio dos Concelhos de Espinho e Feira, Frederico Alcoforado, provedor da Misericórdia e outras individualidades desta Vila.

que lga a muralha com a rocha. Dali seguiu o sr. Ministro para o norte da Praia onde se fizeram importantes trabalhos de emergência contra eventuais investidas do mar.

ma de degraus, muralha esta defendida por uma sapata de dois metros de largura, cujos fundamentos assentam em rocha firme.

A' ESQUINA DO MODERNO

Certeza consoladora
DEVO confessar muito sinceramente que eu era daqueles que não acreditavam na intervenção do Estado para auxiliar as obras de defesa da nossa praia. E disso dei testemunho algumas vezes, focando com amargura o abandono a que Espinho parecia votado pelos poderes públicos.

EPISÓDIOS DA HISTÓRIA PÁTRIA Contendas entre o Clero e a Corôa no reinado de D. Sancho II

por A. JOAQUIM DE OLIVEIRA
I
D. Sancho e que deste recebeu o senhorio de Serpa, donde o ser conhecido por «o Infante de Serpa».

O Sr. Engenheiro Frederico Ulrich, examinou detidamente as referidas maquetas, que diferem em ligeiros detalhes, e conferenciou com os técnicos sobre as obras em curso as quais obedecem já às directrizes traçadas no projecto que o sr. Ministro apreciou.

EXEMPLO DE DEMOCRACIA PRÁTICA observado nos marinheiros americanos

A melhor forma de nos examinarmos a nós próprios, é compararmos-nos com os outros seres humanos, principalmente com os estranhos à nossa grei, porque isto de estar a vermo-nos todos os dias num espelho que reflecte sempre a mesma imagem, cansa e faz anquilosar o cérebro, por falta de estimulante.

16 anos na Presidência do Conselho

O Professor Doutor Oliveira Salazar ocupa o cargo de Presidente do Conselho há 16 anos. O facto, na instabilidade presente das ideias e das instituições, é, por si, elucidativo. Mas se lhe acrescentarmos que o mesmo estadista foi o regenerador das finanças portuguesas, melhor compreenderemos como e porque,

Folhinha ...

18 de Julho

1630 - Os austríacos armados até aos dentes, seguiam, de alto a baixo, a cidade italiana de Mantua!

1639 - Receando complicações e prejuízos, Fernando VII, imperador da Alemanha, manda envenenar Bernardo de Saxe-Weimar, comandante em chefe dos exércitos protestantes em luta aberta com os exércitos católicos.

1697 - Morre, na Baía, o P. António Vieira.

1724 - O padre Bartolomeu de Gusmão, português, nascido no Brasil, obtem o privilégio de invenção para um mecanismo seu, com o emprêgo do qual os molinos de rodizio e os engenhos de açúcar teriam uma produção muito maior do que a conhecida até ali, sem ser preciso empregar maior quantidade de água.

1783 - O físico Robertson, tenta, em Hamburgo, a primeira ascensão científica em balão.

1810 - Após várias experiências, Girard inventa a máquina de fiar.

1870 - Por 419 votos a favor e 137 contra, o papa Pio IX recebe, das mãos dos cardeais, o diploma que torná os papas infalíveis...

1872 - Atentado frustrado, em Madrid, contra o rei Amadeu e sua esposa.

1878 - Vítima duma congestão, morre, em Paris, o notável escritor e romancista António Augusto Teixeira de Vasconcelos.

1898 - Por causa do processo Dreifus, Emilio Zola é condenado a um ano de prisão.

1907 - Inaugura-se, em Luanda, o Liceu de intérpretes, que passou, depois, a denominar se Liceu de Eduardo Costa.

1928 - Morre, em Madrid, o famoso caricaturista, Filipe Marques.

1942 - Acusados de fazerem propaganda contra Hitler, são assassinados, na Holanda, pelos alemães, cinco cidadãos.

1945 - Indignada, a população de Torino, reduz a cacos a redacção e officinas do diário Stampa, propriedade, durante a era fascista, da gigantesca empresa Fiat.

DISSOLUÇÃO DE SOCIEDADE

Pais & Silva (Sede em Espinho) Por escritura de 8 do mês corrente, lavrada nas notas do notário do Porto, Dr. Diamantino Calisto, foi dissolvida esta sociedade, a contar daquela data, tendo todo o activo, com responsabilidade do passivo, sido adjudicado ao ex-socio Manuel Pais dos Santos. O outro ex-socio Ricardo Francisco da Silva, declarou-se embolsado do que lhe pertencia na mesma sociedade, que foi declarada completamente liquidada.

Porto, 13 de Julho de 1948 O ajudante do notário Dr. Calisto Joaquim do Nascimento

Precisa de máquina de costura? COMPRE UMA HUSQVARNA Vendas a pronto e a prestações Agência no Concelho de Espinho TABACARIA ROMEU Rua 19 N.º 299 a 301 - ESPINHO CURSO GRATIS E PERMANENTE DE BORDADOS

REGISTO SOCIAL

ANIVERSARIOS

FAZEM ANOS: Hoje, dia 18, as meninas Maria Madalena e Maria Sara, filhinhas do sr. José Moreira da Silva; a senhorinha Adelaide da Silva Couto, a sr.ª D. Marinha Correia de Amorim, esposa do sr. Bernardino José Bento Lopes, de S. Indim, e o sr. António da Silva Barbosa Júnior, ausente na Figueira da Foz;

— em 19, a sr.ª D. Albertina Neves Marques de Almeida, esposa do sr. Francisco Pinto de Almeida; o sr. António Alves Das, ausente em Lisboa; as meninas Dorinda Fernandes de Oliveira, filha do sr. Manuel Pinto de Oliveira, Maria Angelina Sousa Matos, filha do sr. Manuel Ribeiro de Matos, e o menino Bernardino Baptista Lopes, filho do sr. Adriano Pereira Lopes;

— em 20, a sr.ª D. Elvira Dias de Sousa Moreira, esposa do sr. José Moreira da Silva;

— em 21, as sr.ªs D. Maria Luiza Rita da Silva, esposa do sr. Augusto David da Silva Júnior, D. Dolores Vivas Silva, esposa do sr. Joaquim Pinto Coelho, D. Carlota da Silva Trindade e D. Rita Angélica Veríssimo;

— em 22, a sr.ª D. Olga Teresa Igésias Ferreira, esposa do sr. Adriano de Pinho Morgado ausente em Lisboa; as senhorinhas Glória Rosado Pinto, e Rosa Maria Fernandes Pereira; o sr. Luiz de Oliveira e sua esposa sr.ª D. Florinda Rosa Rezende; os meninos Fernando, filho do sr. João Roberto F. da Silva Costa, de Paramos, e Ernesto, filho do sr. Ernesto Pereira de Oliveira, e a menina Emília de Sousa Quintas, filha do sr. Manuel da Silva Pardilhó;

— em 23, as sr.ªs D. Georgina Neves Marques Vité, esposa do sr. Filipe Rodrigues Vité; D. Maria Candida H. Espanha, ausente em Aveiro, a menina Maria Emília S. Soares, filha do sr. Cândido Dias Soares, e o sr. Mário Pinto Amaral, filho do sr. Tobias Ferreira Pinto Amaral, de Romão;

— em 24, a sr.ª D. Antónia Brag. de Castro Soares, as meninas Olete Pinhal, sobrinha do sr. Carlos de Oliveira, e Maria Clara Pinhal, filha do sr. António de Pinho Pinhal; o menino António de Barros, filho do sr. Dr. António de Barros, e os sr.ªs Fernando Rogério Morais e Francisco Pereira de Sá, de Guetim.

Agradecimento (A proposito duma homenagem)

Quizem os meus chefes e os meus camaradas de trabalho prestar-me uma homenagem no passado dia 21 de Julho, assinalando a passagem do 30.º aniversário da minha entrada para a casa Alberto de Sousa Reis & Cia Lda, desta praça. A gentileza comoveu-me e obrigou-me a uma gratidão que não pode ficar apenas na intimidade do meu espirito e por isso mesma aqui venho prestar público testemunho dessa gratidão.

Joaquim de Oliveira Resende

F. R. Ramos Pereira Médico Clínica Geral Consultas das 10 ás 19 horas Avenida 8, n.º 388 ESPINHO

EXEMPLO DE DEMOCRACIA PRÁTICA

(Continuação da 1.ª página)

anos. Via se perfeitamente que os seus corpos e espiritos moços ansiavam apenas por gozar a vida tranquilamente, em paz com os seus semelhantes de toda a parte.

Dava prazer vê-los espalhados pela cidade, numa atitude de simplicidade e numa vontade extraordinária, enchendo ruas praças e jardins, esplanadas, restaurantes e «cafés», sem que numa tão grande massa de homens' quase se notasse cenas desagradáveis.

Começou por impressionar a forma humana como os cadetes (e eram três mil que a e quadra trazia), confraternizavam com os marinheiros. Não havia contidências; mal se percebiam para os oficiais superiores. Estavam assim todos à vontade perante a vida, sem qualquer rigidez nem aspecto marcial, dando todo o conjunto um exemplo de democracia prática que impressionava. Eram todos homens da mesma comunidade, prontos a defender a Pátria, porém, acima deles pairava a vida que a todos imanava num sentimento de fraternidade e liberdade, que encantava.

E como não havia de ser assim, se se percebeia claramente a existência, naquela amalgama de homens, de «specimens» de todas as raças do Mundo que, na livre América, se fundiram num composto humano, dos mais interessantes que se conhece.

Esta esquadra era, humanamente, um América em pequeno ponto. Trazia na sua composição muitos homens de tipo chinês, malaio, filipino e negro, mas predominavam os descendentes dos Nórdicos e dos Latinos. Surpreendeu-me, porém, a grande quantidade destes últimos, nos quais muitas vezes saudei, mentalmente, é claro, os nossos irmãos de raça, cujos pais vieram das luminosas margens do Mediterrâneo e das costas sul do Atlântico Europeu transmitindo a tez morena e o cabelo escuro aos seus descendentes, afora a vacuidade própria da raça.

Nos tipos Nórdicos podiam distinguir-se ainda, perfeitamente, os filhos ou netos dos escandinavos e irlandeses, delgados como vimes, e dos germanos, estes mais entroncados.

Os negros, esses, é que se chegavam mais aos seus irmãos de raça, se bem que, por vezes, também se visse brancos acariciar com eles.

Câmara M. de Espinho Concurso de aferidor

Nos termos da deliberação camarária, tomada em sua reunião de hoje, faço público que se acha a concurso o lugar de Aferidor de pesos e medidas, dêste concelho, que se acha vago por exoneração, a seu pedido do exterior serventuário, ao qual é atribuído o vencimento mensal de 700\$, nos termos da tabela A, anexo aoCodigo Administrativo. Os concorrentes deverão apresentar, dentro do prazo de 30 dias, a contar da segunda e ultima publicação dêste anuncio, no Diário do Governo, os documentos constantes do art.º 460.º e seus n.ºs, do mesmo Código Administrativo, na parte aplicável, podendo o documento a que se refere o n.º 9 do referido artigo ser substituído pelo exame de instrução primária, fazendo-o acompanhar da carta de exame do Aferidor. Secretaria da Câmara Municipal de Espinho, 1 de Julho de 1948. O presidente da Câmara, Adelino Dias dos Santos (Defesa de Espinho - n.º 851 - de 11-7-948)

eram todos, porém, simples, apurados, humanos, percebendo-se-lhes a ausência absoluta de preconceitos. Em recintos fechados onde entrassem, para se desdentarem do calor extraordinário que fazia, imediatamente, oficiais e cadetes, tiravam os bonets e, os marinheiros, a cobertura característica da sua armada, como aliás se usa em todo o mundo civilizado. Nas ruas passavam sem insistirem com o olhar para os lisboetas lindas que crnsavam, as quais, veudo-se assim à vontade e em segurança, parecia que nesses dias ainda mais enchiam este velho burgo, com «toilettes» de requinte e da moda estival nascente, que davam à cidade um ar aristadamente moderno e quase se diria americano.

Por último entreneu-me a maneira como essas rapazes da marinhagem Estadonidense acarinhavam com a nossa modicidade e acarinhavam e, por a sim d'z, brincavam com os nossos garotinhos que em magotes os rodeavam. Não se enfiavam; pelo contrário, pareciam gostar de ver em volta deles a nossa infância chegando-se a eles, áquelles moços que eram ainda quase crianças e cujas almas puras, por isso mesmo, muito próximas estavam ainda umas das outras. Fiquei com a impressão de que os nossos rap zeinhos viam nos jovens americanos colegas mais felizes que corriam aquele mundo que os portugueses correram outrora, senhores dos mares.

Ao contemplar toda esta juventude, lembrei-me então das palavras dum dos próximos candidatos à cadeira da CASA BRANCA - Henry Wallace - quando acusou os altos magotes do seu país de não se importarem nada de trocar o sangue desta simpática mocidade, pelos períodos do médio Oriente, e sentia-me revoltado interiormente porque, de facto, eu tive ocasião de ver durante uma semana inteira de observação, que estes rapazes puros e cujos pais e avós vieram de toda a parte do mundo, o que dectam é viver naturalmente a vida que Deus lhes deu, e confraternizar com todos os habitantes deste planeta, de cuja composição racial e humana, aliás, eles próprios são um resumo.

Lisboa, Julho de 1948

António Alves Dias

16 ANOS na presidência do Conselho

(Continuação da 1.ª página) e a obra entraram na História Pátria, porque a primeira se entendeu na seiva da melhor tradição nacional e porque a segunda projecta no futuro aquelas libhas mestras de acção que assinalam a vida do povo português.

Externamente, Salazar deu um exemplo de serenidade, de bom senso, de humanidade, de patriotismo e de cooperação que muito bem podem apontar-se como elementos da melhor harmonia e colaboração entre os povos. Por tudo isso - o seu nome tem qualquer coisa de grande para os portugueses e alcançou justa projecção internacional. Lembrar isto - que encerra trabalhos infatigáveis, patriotismo, dezasseis anos depois que Salazar coordena a politica portuguesa é prestar a devida justiça a tão grande português.

Vende-se Grupo de 3 casas, a 2 minutos da estação. Trata-se na Rua Ramalho Ortigão, 34, 1.ª-D. - Porto, ou no Bazar Ribeiro, Av. 8 - Espinho. BOM RETIRO Adega Loureiro Lugar do Loureiro - Silvalde Depois de um passeio pelos arrabaldes de Espinho - visite a Adega Loureiro onde encontrará bons aperitivos e saborosas petiscos; assim como vinhos das melhores regiões

REGISTO SOCIAL

Partidas e chegadas

Regressou de Lisboa, o nosso amigo sr. José Camilo Tavares. - Encontra-se nas Caldas das Taipas a fazer o seu tratamento anual, o sr. José Monteiro Volente, considerado industrial e presidente da Junta da Freguesia de Espinho.

- De regresso de Évora, encontra-se no Porto, o nosso prezado assinante e distinto professor liceal sr. Dr. Adelino Moreira Ramos; - Do Rio de Janeiro, para onde tinha seguido há meses, regressou na passada quarta-feira, a esta Vila, a sr.ª D. Gulomar Martins de Oliveira, dedicada esposa do sr. Gil de Oliveira; - De África regressaram o nosso estimado assinante sr. Emídio Moreira Gandra e o sr. Abel de Oliveira;

Doentes Agravaram-se os padecimentos do sr. Amílcar Gramacho. Desajamos as suas melhoras.

Estação do Correio

Não obstante o movimento estar a aumentar gradualmente, desde 1 de Junho p. findo, a nossa estação dos C. T. T. continua ainda com o mesmo pessoal de que dispunha no inverno, o qual já nessa época era insuficiente. Além disso, parece que uma das funcionárias se encontra doente o que dá em resultado, a certas horas do dia apenas se encontrar uma ou, quando muito, duas senhoras a atender o público, que em longas bichas ou magotes se junta defronte dos «guichets», esperando tempo interminável para ser atendido.

Apenas dois funcionários, quando não apenas um, a atender o público, é muitíssimo pouco; é tarefa demasiada para o pessoal e enerva as pessoas que se fariam de esperar.

Uma unidade, exclusivamente, era bem precisa para o serviço de telegramas e telefonemas, pois, preterimentos a estes serviços têm que se sujeitar à vez na bicha, em igualdade de circunstâncias e magotes que pretendem, simplesmente, adquirir selos ou bilhetes postais.

É absolutamente necessário reforçar desde já o pessoal com as unidades indispensáveis ao movimento da estação nesta época. Com respeito à distribuição domiciliária também continuamos na mesma, com evidente prejuizo do público e desprestígio dos serviços dos correios.

É necessário aumentar o número de distribuidores ou tirar a estes o serviço de cobrança e registos que deve ser feito por pessoal destinado exclusivamente a esse fim

Não é justo que grande parte da população reciba o correio em sua casa depois das 13 e 14 horas e que os distribuidores ainda andem a entregar correspondência à hora do almoço como geralmente sucede.

A quem competir, pedimos urgentes providências contra tais anomalias.

Comissão Municipal de Propaganda e Festas

Esta Comissão reúne amanhã pelas 22 horas, a fim de tomar resolução sobre as próximas festas da Vila e outras.

No Restaurante do Café Palácio informa-se do local da reunião.

O Presidente da Comissão não fez convites directos, pedindo a todos os seus componentes, por nosso intermédio, a sua comparença à hora marcada.

Pedro J. F. Costa ENFERMEIRO DIPLOMADO Rua Sts N.º 732 - ESPINHO

AOS MELHORES PREÇOS Óleos de linhaça, Agua raz, secantes, Zarcão Puro, Alvaiado, Veizices, Essências, Roxo-Rei, Ocre, Verde Salsa e Loureiro, Acidos Diluente Celuloso, Colas Anilinas, Cêra sólida e líquida, etc., etc. FERNANDO TEIXEIRA DE ANDRADE

PITEU REGIONAL

Malcriados da C. P. DOS locais que dão acesso à gare-cais da estação do caminho de ferro de Espinho - não falando nas duas ou três cancelas-portas que se encontram fechadas fora das horas dos combatos, uma única porta há, envidraçada, do lado poente, que quase sempre tem um guarda permanente, regularizando as respectivas entradas e saídas. A Norte (passagem de nível da Rua 19), na pequena ladeira para onde se atravessa a fim de se embarcar, raras, tristíssimas vezes se posta ali qualquer empregado da C. P. investido nas funções de porteiro, nem à chegada nem à partida dos combatos.

Quando a alguém (?) dá na realista gana é que é destacado para aquele sítio um ou outro carregador aquêle fim destinado.

E do Regulamento, está determinado permanentemente as não-as entradas, tendo o senhor Chefe da estação todas as razões plausíveis e imaginárias para assim mandar proceder? - Não discutimos, nem mesmo nos interessa grandemente. O que ninguém nos pode impedir é de protestar veementemente contra a maneira descortez, local, atrevida, de certo carregador que de quando em quando ali nos aparece de serviço, o qual, de temperamento conflituoso, retrincadamente tem o propósito de armar «cenas» com esse ou aquêle passageiro que não lhe cai lá bem no gofo, com o intuito de o submeter a sua personalidade de carregador até a medula, exigindo, por exemplo, sistematicamente a apresentação do respectivo bilhete de assinatura, a quem, de sobejo, há quantos anos já, é conhecido como portador do mesmo, - cara bafada, rosta que não engana e que, demais, declara «ter assinatura».

Enquanto os colegas do cavalheiro - e são todos os restantes - facilitam a entrada e saída, apenas se tornando mais rigorosos para os portadores de bilhetes diários, êle, alfanheiro, na sua autoridade de carregador, julgando-se alguém, menospreza, submete. Todo o público que vai à «gare» da estação, todo o passageiro que diariamente ali embarca sabe que é perfeitamente assim.

Uma vez - é necessário frisar bem isto, para que se saiba... - é junto de uma senhora, que delicadamente lhe diz «que de outras vezes tem passado», e à qual o senhor carregador responde insolentemente: - «mas não passa agora, mando eu»; «a senhora é mas é uma malcriada» (textual); de outra ocasião é a um cavalheiro de respeitabilidade, de quem malcriadamente inquire: - «Não sabe ler?!» «leia o que diz a assinatura!»

O fopefo, - ein? Imperfincências destas - calculem! - em plena época balnear, demais a mais!

Malcriados ao serviço do caminho do ferro de Espinho não está certo, não pode ser!

Seria interessante que o senhor chefe-principal da nossa estação, que sabemos ser pessoa apurada, metida na ordem, chame à pedra esse seu subalterno, possivelmente lembrando-lhe o disposto na circular n.º 49, da Divisão Commercial, bem recente (25 de Junho do corrente ano), que institui prémios - e bem bons, por sinal - a todos os funcionários da C. P. que se interessarem devidamente pela boa eficiência dos serviços, frizando-se no n.º 3, alinea c) da mesma «o melhor tratamento dos passageiros, dos expedidores e consignatários» e, além dos prémios apontados, «registro na respectiva matricula».

Não se esqueçam os superiores do já célebre carregador de lhe anotar um louvor no seu cadastro, pela «gentileza» para com os passageiros, que nós, entre o público, faremos uma subscrição para o presentear com uma medalha de cortiça...

CASA ALuga-se, espaçosa, com ou sem mobília, por ano, a começar em 1 de Outubro, na Avenida 8 n.º 790 ou 784 ESPINHO

CANCELA J. OR Enfermeiro diplomado RUA 16 N.º 445 ESPINHO Telefone 361 - E

PALÁCIO HOTEL DE ESPINHO

O mais luxuoso das praias portuguesas e o que melhor tratamento oferece

Telefone 312

ESPINHO

Ecos dos festejos do S. João

Espinho, 14 de Julho de 1948

Sanhõ Director do Jornal "DEFESA DE ESPINHO"

Com os respeitõs cumprimentos... Senhor Director do Jornal "DEFESA DE ESPINHO"

Como V... não ignora, pertenciam os signatários a Comissõ de Festas do S. João Precursor, na Vila de Espinho...

Infelizmente, tal não aconteceu, se bem que houvesse um Programa matriculosamente elaborado pelo primeiro signatário...

Ora, os mesmos signatários, verificando tal resistência passiva e portante, não querendo partilhar em actos absolutamente improprios para a sua dignidade...

Aprovaram os signatários o ensino de informar V... que o Lanigero sortado cujo produto reverta para as Festas já realizadas...

Mais fiziam os signatários que uma vez afastados da Comissõ de Festas, não se responsabilizam por futuras contõs que possam surgir...

De V... M^{te} Att.^{õs} Ventr. e Obj.^{õs} a) João de Almeida Lopes b) António Soares de Albergaria Abreu e Sousa

N. da R.: — Ao recebermos o primeiro pedido para anunciarmos os festejos ao S. João...

E só decidimos anunciar os festejos a termos conhecimento de que a Comissõ faziam parte novos elementos...

O teor da carta que se transcreve veio confirmar esta última hipótese, sendo de louvar a atitude que tomaram os seus signatários...

Estes levaram o Caso ao conhecimento do Presidente da Comissõ Municipal de Festas e da Autoridade administrativa perante a qual as contõs dos festejos tem de ser esclarecidas.

"CALÇÕES FLUTUANTES" Aqueles que, com segurança queiram aprender a nadar, ou que queiram aperfeiçoar-se no desporto da nataçõ, têm nos "Calções Flutuantes" o moderno professor.

Veja e peça informações, na "Alfaiataria Elegante" de Américo F. Couto, na Rua 19 n.º 229, onde estãõ expostos ao publico os tão falados "Calções Flutuantes".

Consultório Dentário M. A. Lima (Cirurgião-Dentista) Preços Mõdicos Rua 62 N.º 329 — ESPINHO

Consultas das 10 às 20 horas.

Consultas das 10 às 20 horas.

Consultas das 10 às 20 horas.

LEILÃO EM ESPINHO

Hoje, pelas 17 horas, no edificio do antigo Teatro Aliança, para efeito de partilhas, serãõ vendidas sem reserva de preço várias mobílias de quarto e de sala de jantar, em pau preto e outras ricas madeiras.

Também faz parte deste leilão um cofre e vários mões avulsos.

Este importante leilão foi confiado à Agência de Leilões de Espinho

Propriedade de Ernesto Pereira de Oliveira Telefone 93 ESPINHO

CORRESPONDÊNCIAS

De Oleiros

2-7-948

A dar mais uma tristíssima nota de grosseria e de excentricidade ao local, onde se encontra exposta ao calor, à ventania e ao nevoeiro a imagem de N.ª S.ª de Fátima...

A Corrida não tendo sido das mais brilhantes que se tem realizado no nosso redondel teve no entanto, fases da boa arte que chegaram a entusiasmar o público...

Os touros, de magnífica apresentação na sua maioria cumpriram, proporcionando boa lide.

De Esmoriz 3-7-1948 Estrada N.º 109 de 1.ª classe

Estãõ quase no seu fim os trabalhos de reparaçãõ da estrada N.º 109, 1.ª classe, na parte que vem de Maceda à estrada do Picoto, em Esmoriz.

PENSÃO IDEAL BEATRIZ AMARAL

Enfermeira Diplomada Faz tratamentos na sua residência e vai ao domicilio

Rua 31 n.º 294 (ângulo da R. 14) ESPINHO

Costa Ramos & C.ª

Com fabrico de blocos e de todos os artefactos de cimento DOSAGEM GARANTIDA

Rua 20 esquina da Rua 33 ESPINHO

"GOAL"

Com este título abre brevemente, nesta Vila, na Rua 23 N.º 94, uma nova casa de pasto dotada com as maiores comodidades, higiene e aseo, a qual será dirigida pelo sr. Sabino de Oliveira.

CENTRAL FRIGORÍFICA DE ESPINHO

GELÓ-CAMARA FRIGORÍFICA

Atendem-se todos os pedidos

Frigoríficos - geleiras - autêntico tipo americano - lindos modelos

Sub-Agência dos produtos Sumas - Grapina

Rua 31 - Telefone 340

A ORCHÍDEA Estabelecimento de flores Naturais e Artificiais As mais delicadas flores para casamentos, baptizados e todas as cerimónias COROAS, PALMAS, RAMOS PARA NOIVAS, ETC.

Preços sem concorrência Rua 23 n.º 334 Telef. 58 (cham.) ESPINHO

Corpo Nacional de Escutas GRUPO N.º 17 - Nua'Alvares ESPINHO

Actividades

Realizando-se hoje, na visinhã freguesia de Silvalde a Festa da Comunhão das Crianças, mais uma vez se lembra a todos os elementos que deverão comparecer, pelas 15 horas, na sede deste Grupo...

Visita

Na passada 5.ª feira, visitou a nossa sede, onde após a nossa Reunião semanal fez uma conferência aos nossos rapazes, o ilustre orador rev.ª João Gonçalves, da Companhia de Jesus, com sede em Braga.

18/VI/948 LEAL CAMINHEIRO

Hora certa fornecido pelo cronómetro "OMEGA"



OURIVESARIA E RELOJOARIA

"Confiança"

Rua 19 n.º 307 - ESPINHO

O maior e mais rico sortido em: JOIAS, PRATAS, OURO E RELOGIOS

Artigos para Brindes - Avaliador pela Casa da Moeda

Oficina na Rua 16

(esquina da Rua 31)

Montada com diversas máquinas necessárias e acessórios, próprios para reparações de bicicletas, fogões e outros objectos.

Passa-se ou vende-se todo o seu recheio. Falar na mesma.

CÃO

Pastor alemão, tipo lobo de Alsácia, fugiu. Paga-se bem a quem informar paradeiro.

Rua 14 N.º 4027 - ESPINHO

Casa em Silvalde

Aluga-se uma linda casa com luz e quintal. Falar na Alfaiataria Oliveira SILVALDE

TEATRO S. PEDRO ESPINHO

Apresenta, hoje, às 15,30 e 21,45

Corpo e Alma

com John Garfield Lilli Palmer

3.ª feira

O Túmulo Vazio

5.ª feira

Beco sem Saída

Sábado

Tenho Direito ao Amor

IMPORTANTE:

O Teatro está provido de sistema moderno de arrefecimento, mantendo na sala uma temperatura agradávelíssima.

V. PODE TER SAÚDE MUITA SAÚDE

... SE QUIZER

Inscryva-se num curso da Alta Cultura Física, sob a direcção do Prof. Sá Couto.

Aprenda as magistrais lições do "MACFADDEN INSTITUTE OF PHYSICAL CULTURE" notável instituição americana Falar na Rua 19 n.º 283

Dr. M. Soares Mota

Ouvidos, nariz, garganta, boca e dentes

Consultório - Rua 19 - n.º 387

ESPINHO

DANIEL DE PINHO

MÉDICO

Partos e doenças das Senhoras

CLÍNICA GERAL

Consultas das 16 às 20

Consultório: rua 8 497

Residência: rua 35 313

BAGAGEIRA VELHA (Amarela)

"TORROAES"

A APRENDA as magistrais lições

Falar na Rua 19 n.º 283

Vinhos Borges & Irmão

Depositário em Espinho

Pinto & Félix, L.ª

Rua 16 - N.º 477 - Telef. 26

Café Nicola

O mais saboroso e mais apreciado dos cafés.

Em Lisboa - visitem o CAFÉ NICOLA.

Farmácias DE SERVIÇO HOJE:

Grande Farmácia de Espinho

2.ª - Farmácia Teixeira

3.ª - Santos, Suar. 4.ª - Feira 5.ª - Higien 6.ª - Farmácia de Espinho Sábado - Teixeira

COLÉGIO DA NOSSA SENHORA DA CONCEIÇÃO

PARA MENINAS

Internas, Semi-externas e externas

AVENIDA 24—TELEFONE 303—ESPINHO

COLEGIO DE S. LUIS

Apartado 8 Telefone 60

Praia de Espinho

Curso geral e complementar dos Liceus, (1.º, 2.º, 3.º ciclos, e admissão ás Universidades Instrução primária e curso comercial.

O Colégio mais frequentado do Distrito de Aveiro e que maior numero de aprovações obteve nos exames oficiais

Estima, Valente & L.

Fábrica a Vapor da Serração e Calçotaria... Especialidade em caixas para embalagem de figo... Apatinadas e marudadas... Idem-ESPINHO, 22 Telegrafama-BRITVALVANT ESPINHO

Padaria e Confeitaria MODELAR

(A casa mais elegante de Espinho neste género)

MATOS & IRMÃO

953, Rua 18, 957-ESPINHO Especial fabrico de pão de todas as qualidades, farinha da mais fina. Secção de pastelaria, fogaças e caladinhos. Doces e biscoitos para chá

Especialidade em pão sem fermento artificial. Entrada livre. Filiais em Estarreja e Paços de Brandão

PADARIA CENTRAL

Sociedade Industrial de Padarias de Espinho, L.

Especialidade em pão sem fermento artificial — pão sistema espanhol tosta azeda e biscoito tipo «Valongo». Fabrico esmerado pelos mais modernos e higienicos processos. A padaria mais higienica de Espinho. As melhores instalações no género, no norte do País.

Angulo das ruas 14 e 23

PADARIA MECANICA A PEROLA DE ESPINHO DE FARIA & IRMÃO

Especialidade em pão sem fermento artificial, PÃO francês de luxo, bijoa, etc. Fabrico esmerado e higienico pelos mais modernos maquinados. A Higienidade é a divisa da Padaria «PEROLA». — Entrada livre. Rua 16—231 Telefone 84—Espinho.

PADARIA FERREIRA

Manuel Nunes da Silva & C.

Pão de todas as qualidades, fabricado pelos processos técnicos e higiénicos mais modernos. Especialidade em pão com fermento natural Todos os dias as deliciosas «Vienas d'Austria». Sede: Rua 19, N.º 245—Filial Rua 62, N.º 691—ESPINHO

Padaria Primorosa

DE AFONSO FERREIRA GAIO

Pão de trigo e de milho — Especialidade em fabrico de pão de milho ESMÉRO E ASSEIO Rua 14, 883—Espinho

Armazem de Merceria, azeites farinhas e cereais

MARIO FORTUNA COUTO

Depósito de Açúcar, Toucinho e Gorduras Telefone, 805—Espinho Rua 9 n.º 433 a 447 ESPINHO

Armazem de Merceria

Pinto & Felix, L.

Cereais, Semeas, Farinhas, :: Toucinho e Azeite :: RUA DESASSEIS, 791 a 798 Telefone N.º 28 Espinho

Pinho & Ferreira

ARMAZEM DE MERCEARIA

Azeites, Toucinhos, Farinhas e Cereais Rua 18 n.º 969 Rua 31 n.º 441 a 471 TELEFONE, 63—ESPINHO

CADINHA & COUTO

Mercearia, Cereais, Azeites

ARMAZENISTAS Armazem e escritório: Angulo das Ruas 18 e 25 TELEF. 52—ESPINHO

AGENCIA A UNIVERSAL

—Filial no Rio de Janeiro— RUA 10 n.º 746— ESPINHO Compra, Vende e Hipoteca propriedades trata de alugueis e trespasses; Colocação de Capitais Se V. Ex.ªs pretenderem comprar um prédio, um terreno ou adquirir um estabelecimento de trespasses, não o devem fazer sem consultar «A UNIVERSAL», que dentro da maior seriedade vos dará as melhores informações.

União Comercial de Espinho, L.

Armazém de Mercerias Rua 18, 532 Rua 19, 409 a 421 Apartado 37 Telefone 37 ESPINHO

Armazem de Merceria

Silva & Esteves, L.

Cereais—Farinhas—Semeas—Legumes—Toucinhos e Gorduras ARMAZEM E ESCRITÓRIO: Rua 14 n.ºs 899 a 903 e Rua 29 n.ºs 311 a 327 —ESPINHO—

V. de Henrique Balôna

Armazem de Vinhos, Aguardentes e Azeites por junto. Especialidade em vinhos de pasto as melhores procedências Materiais de Construção Rua 18 N.º 1047—Espinho TELEF. 69

José Tavares d'Oliveira

CASA FUNDADA EM 1920 VINHOS DE PASTO Telefone n.º 82 Rua 16 n.º 1023 ESPINHO

Pensão do Porto

de José Monteiro de Lima Avenida Oito-esquina da Rua 25—Espinho. Esplendida mesa e bons quartos. Pensões permanentes refeições avulsas. Prêços módicos. Jornais Velhos Grandes e pequenos—Vendem-se — Falar nesta Rua d'acção.

Candido Dias L.

RUA DAS FLORES, 282 Telef.: 871 PORTO Teleg.: Didiás COMPRAMOS E VENDEMOS: Notas e moedas de todos os países, ouro e prata em barra, platina e libras ouro. Moedas antigas Ouro e prata para colecções Papéis de Crédito a cupões nacionais e estrangeiros Ordens de bolsa

M. P. MOREIRA

Telefone, 31—ESPINHO FABRICA DE GUARDA-SONS Gabardines e Sobretudo Camuflý GRANDE MARCA Calçado, de todas as qualidades Chapéus de homem, Malinhas de Senhora, Luvas, etc. GRANDE SORTIDO

Vago

METALÚRGICA DE ESPINHO

Abel de Oliveira, Martins & C. L. da Garage: R. 18 Oficina: R. 57—Telef. 44 ESPINHO Construção e reparação de todas as máquinas industriais e agrícolas. Frezagem de rodas de engrenagem e variados trabalhos fresados e rectificação. Agentes de Oleos e Gasolina da «Atlântico» e «Shell», e de pneus e câmaras de ar «Pilk» cromagem e reparação de automóveis, motores de explosão Diesel e semi-Diesel.

Serração a vapor

da Ponte de Anta Francisco Rodrigues de Castro & Filhos, L.ª Serras, torras aparilhadas, madeiras para construção civil e agrícola. TELEFONE, 67—ESPINHO

CONKLIN Sta-RITE

TINTAS AMERICANAS DE ALTA QUALIDADE Aos melhores preços

Agente: A. Trindade, Sucessor Armazem de Ferro, Aço e Carvão de Forja DEPOSITARIO DO MATERIAL LUSALITE 880, AVENIDA 8, 886 Caixa Postal 4 — ESPINHO — Telefone 39

Hércules

Fábrica de Artigos de CELULOIDE Afonso Henriques Apartado 40 — End. Telefónico —Hércules Espinho Telefone 344

Louçaria Guiferrês

(FERREIRA & COUTO) ARTIGOS DE NOVIDADE Porcelanas, Faianças, Vidros, Crista's Bilets, Garraffes, Estatuaria artistica, Cofres, Fogões, Camas, Lavatórios, Talheres, Metais, Ferrões de engoma, Candieiros eléctricos. Telef. 865 Rua 19 N.º 865 Pagado ao Teatro Aliança ESPINHO

LUSO-CELULOIDE

DE Henrique & Irmão, L. da Fábrica de Artigos de Celuloide e Plásticos Telefone 70 Apartado 22 ESPINHO Bijuterias, Travessas, Travessões, Ganchos, Pentas, Oulos Espelhos, Calçadeiras, Carteiras para passas, Bolas, Roccas Bonecos, Máquinas para barbear, etc.

Casa Oriental

Alfataria e Camlearia DE BEVEZAS & C.ª LIMITADA Rua 18 N.º 664—Espinho Variado sortido em fazendas, chapéus, calçado artigos para senhora

CAFÉ MODERNO

Rua 19 e Largo da Graçosa—O ponto mais central de Espinho Confortável sala de chá. O Lote de café servido à chávua e vendido a peso, rivaliza com os melhores! Pequenos almoços primorosamente servidos Secção de Tabacos nacionais e estrangeiros Confortável Bar montado nas Caves Leitão assado, mariscos, bons vinhos, etc

Aº «Pont Chic»

Angulo das Ruas 8 e 19 Casa Tavares Rua 82 — Passelo Alegre DE — Elias Pereira Tavares Pastelaria e mercearia fina flambre, presunto, paio e queijo das melhores procedências Bebidas finas e diversas especialidades

Manuel Augusto de Castro

Confeitaria e frutas Especialidade em bolo de Arcoz Fabrico especial de doces e «Bolos de Espinho» pão de ló de 1.ª e 2.ª qualidade e Bolo de S. Bernardo. DEPÓSITO: RUA 19—N.º 196

Fábrica Progresso

MANUEL FRANCISCO DA SILVA & C.ª L.ª Esmaltagem, alumínio, Fundição Serralheria e Niquelagem—Execução perfeita e garantida TELF. 27 — ESPINHO

VINHOS DE PASTO

Advertisement for UVA wine featuring a central illustration of a woman holding a bunch of grapes. Text includes: PORTO Rua da Estação, 103 Telef. 287 REGUA Rua dos Camilhos, 142 Telef. 190 ESPINHO Avenida 24, n.º 425 UNIAO VINICOLA ABASTECEDORA LIMITADA

CASA PADRÃO

Rua 16 n.º 681 Telefone 368 Materiais de construção civil — artigos sanitários utensílios de cozinha—fogões a carvão e a lenha e FOGÕES ELÉCTRICOS Artigos para picheleiro (bombas, torneiras, e tc.) Agentes dos acreditados estores SOMBRELA e das banheiras esmaltadas EURECA

RADIOS PHILIPS

Chegou a série HOLANDEZA DIAS & IRMAO, L. da Os únicos agentes oficiais no concelho de Espinho VENDAS A PRONTO E A PRESTAÇÕES

Helena Lopes Guerra

Modista especializada em traje para artistas e profesora diplomada pela «Escola Normal Luso» Executa todos os modelos dos mais modernos figurinos com a máxima perfeição e rapidez. Habilita sorte-«Luc» para exames. Também ensina contabilidade Rua 18 N.º 233 ESPINHO

Defesa de Espinho

Ano Sem. Trim Portugal..... 40\$00 20\$00 10\$00 Ilhas e Espanha. 50\$00 32\$50 Colónias Portug. 50\$00 Brasil..... 60\$00 Outros países... 70\$00 Pagamento adiantado Não se aceitam assinaturas trimestrais para fora de Espinho

Oficina Mecânica de Marmores DE ADRIANO PEREIRA LOPES (Casa fundada em 1898) ESCULTURAS Execução de todos os trabalhos — em mármore — Rua 7 N.º 561 — ESPINHO

Confie os seus trabalhos tipográficos à TIPOGRAFIA ESPINHENSE instalada num amplo edificio do angulo das ruas 14 e 33

e ficará satisfeito com a boa execução dos mesmos, que lindas colecções de novos tipos acabadas de adquirir ainda mais valorizará

PREFIRAM OS FOSFOROS DA FOSFOREIRA PORTUGUESA