



Defesa de Espinho

Série V Ano XVII

N.º 870

DOMINGO

28

de Dezembro de 1948

(Avençado)

Visado pela C. de Censura

Número avulso: \$100

Semanário Regional-Nacionalista

A Câmara Municipal de Espinho ESPINHO

REDACÇÃO E ADMINISTRAÇÃO: RUA 19 N.º 62 — ESPINHO
TELEFONES — 51 (Cham.) e 387 (Residência do Director)

Director, Editor e Proprietário
BENJAMIM DA COSTA DIAS

ADMINISTRADOR: M. BRAGA DIAS
Comp. e imp. na TIP. ESPINHENSE — R. 14 — ESPINHO (Telef. 387)

PELA PÁTRIA

POR ESPINHO

Haja bairrismo e boa-vontade!

Para os verdadeiros amigos de Espinho, para os bairristas conscientes e sinceros, que são os que acima de quaisquer paixões de carácter individual colocam os interesses desta boa terra; para os jornalistas honestos ou bem intencionados, o momento não é próprio para polémicas ou discussões estérteis; o momento não é azado para retaliações, para perdas de tempo com questões de «lana caprina», susceptíveis de provocar a divisão da sociedade local e a dispersão de energias e valores, que não abundam entre nós.

Os altos interesses do nosso concelho exigem, neste momento em que se aproxima o cinquentenário da sua emancipação administrativa, a união de todos os bairristas verdadeiros, o congraçamento de todos os elementos que possam ser úteis à comunidade. O momento exige franca e leal cooperação, num sentido construtivo, de todos os homens de boa vontade, exige entendimento perfeito e sincero entre dirigentes e dirigidos. O momento é, pois, de trabalho honesto e profícuo, de realizações marcantes, de actividade colectiva, de forma a que, devido ao concurso de todos, o ANO AUREO fique assinalado por uma série de realizações transcendentais que satisfaçam as aspirações de todos e deixem de si honrosa memória às gerações vindouras.

Os homens que actualmente dirigem os destinos do município têm sob os ombros uma pesada tarefa, um mandato imperioso e difícil de executar a contento. Necessitam, para o seu bom desempenho, em primeiro lugar, boa inspiração, um esforço tenaz, talvez exaustivo e o concurso de todos os espinhenses sinceros.

As suas responsabilidades são grandes e não lhes falta coragem para enfrentar todas as dificuldades, todos os obstáculos que possam embaraçar a sua acção construtiva.

E' dever nosso, pois, é dever de todos os que se dizem bairristas ou amigos de Espinho facilitar-lhes a missão, auxiliando-os até, na medida do possível, se o seu concurso for solicitado.

Não falta quem pergunte o que têm feito os homens que comandam, desde há pouco mais de um ano, os destinos do nosso concelho. E' fácil responder,

porém: — Quando mais não tivessem feito tinham posto a Casa em ordem o que, nas circunstâncias em que a encontraram — desordenada, senão caótica — já era muito

Não havia um vintém em cofre; e, além disso, estavam por pagar algumas obras realizadas pela gerência anterior e outras despesas.

Apesar disso, — o público esquece facilmente o passado — apesar disso, repetimos, alguma coisa se está a fazer de importante e as coisas vão encaminhadas de forma a tornar possível dentro em breve a realização de novos e importantes melhoramentos.

Não somos porta-voz da Câmara, mas conhecemos o seu plano de realizações como a Câmara conhece os nossos pontos de vista e a praz-nos declarar que estamos de acordo, em princípio, pelo menos.

Quer isto dizer que estejamos também de acordo com todas as medidas de pequena importância, aliás, tomadas pela actual gerência camarária? — Devemos confessar lealmente que discordamos de algumas, mas, reconhecemos que o critério seguido foi aquele que à Câmara se afigurou como o melhor.

Há mal-entendidos entre a Câmara e alguns homens de merecimento desta terra?

Há pelo menos um que nós conhecemos e que lamentamos sinceramente.

Esse mal-entendido surgiu num dia em que as populações do nosso concelho davam uma eloquente afirmação de vitalidade e de confiança no futuro do município, logo no começo da actual administração municipal, e tem sido, talvez, a origem de uma série de contratemplos que tem embaraçado a acção administrativa da edilidade.

Espinho seria feliz se o equívoco a que aludimos se esclarecesse entre os elementos desavindos, se eles voltassem a dar-se as mãos e se congregassem os seus esforços em favor da localidade que tanto carece de valores e de boas vontades.

Quando o mesmo sentimento elevado anima os homens não será utopia julgar possível a sua reconciliação em benefício da causa que dizem servir.

E, neste caso, é necessário, apenas, que haja bairrismo, que haja boa vontade!

Frisos...

As mulheres...

As mulheres são capazes de tudo... até de amar!... Mesmo aquelas que parecem menos predispostas a sentimentos «frágeis»... O amor entra, devagarinho, sem se dar por isso, força a porta de ferro do coração, toma-o de assalto e, quando a razão quer escorraçá-lo, é tarde, está tudo perdido — a mulher deixou de ser o ente forte que se julgava... deixou de ser o ente que pensa, e passa a ser, apenas, um mísero animal que sente.

E o excesso de sentimento mata a vontade, a força, a coragem. sentir demasiadamente é quasi abdicar do poder de pensar, de raciocinar. Quando o amor toma posse do coração da mulher, pronto — lá se vai tudo por água abaixo. Inútil se torna tentar a luta contra o sentimento que chega — é avassalador, devastador como a tempestade impiedosa; e a mulher torna-se num farrapo que se entrega, sem defesa, de mãos atadas. Não é inteligência, argúcia que lhe falta para se defender: falta-lhe querer.

As palavras tornam-se duras, como para ocultar ternas modelações que revelam o amor; o tom das vozes torna-se metálico, aguilhão como a lâmina, dum punhal... Mas, por baixo de tudo isso, arde uma fogueira intensa, que o demónio do nosso destino ateou... e ama-se... s.m.m.s.m. se dar por isso. — Mary Love. (O Segredo de Carla, pags. 61 e 62)

O valor do aeroporto da Ilha do Sal

nas carreiras internacionais

A construção do novo aeroporto da Ilha do Sal, em Cabo Verde, vem dar um novo impulso ao desenvolvimento da Aviação Imperial portuguesa, abrindo-lhe novas perspectivas e assegurando-lhe uma posição de destacado relevo na exploração das grandes rotas internacionais.

O novo aeroporto, cujas instalações se encontram praticamente concluídas, foi recentemente visitado pelo Ministro das Comunicações, que ali se deslocou expressamente, no intuito de observar as obras em curso.

A presença do sr. Coronel Gomes de Araújo naquela parcela do território português, onde a população o recebeu carinhosamente, diz da importância e do valimento da obra que ali se está realizando.

O estabelecimento de carreiras aéreas entre a Metrópole e o Império Colonial português, tal como o previra criteriosamente o Governo, embora não atingisse ainda a sua fase mais importante, pode justamente considerar-se como o ponto de partida para novos empreendimentos.

A construção do aeroporto da Ilha do Sal, cujas características são semelhantes às de Lourenço Marques e de Luanda, veio facilitar grandemente as escalas da carreira imperial, ao mesmo tempo que contribui para o incremento e rapidez dos trans-

portes comerciais internacionais. Os grandes aviões transoceânicos, que sulcam diariamente aquelas paragens, podem agora navegar sem grandes precauções e utilizar, em caso de emergência ou de perigo, as excelentes pistas do novo aeroporto. Por outro lado, há também que devidamente reconhecer a utilidade do desenvolvimento do intercâmbio comercial entre os povos vizinhos.

A permuta de mercadorias passar-se-á a fazer normalmente, sem quaisquer espécie de dificuldades ou demoras imprevistas.

Por sua vez, são enormes as vantagens que a criação do referido aeroporto oferece à economia das colónias portuguesas do hemisfério africano, quer possibilitando a aquisição de mercadorias entre si, quer mesmo estabelecendo um regime de trocas eventuais.

Neste último caso deixar-se-á de recorrer aos mercados estrangeiros, economizando-se e aplicando-se de preferência os capitais portugueses na compra de objectos ou mercadorias nacionais.

Depois, é preciso ter também em conta que não são para desprezar os apreciáveis benefícios que o novo aeroporto trará, inclusivamente, ao desenvolvimento turístico e ao progresso de Cabo Verde.

Louvável iniciativa

O Instituto Português de Hong Kong, acaba de iniciar agora a publicação do seu Boletim — demonstração eloquente da sua notável actividade em prol da defesa e da divulgação do nome de Portugal no Oriente.

O Dr. Eduardo-Brasão, cônsul de Portugal naquela cidade e Presidente honorário do referido Instituto, explica, em abertura, as razões que motivaram esta louvável iniciativa, ou seja a divulgação da obra dum importante organismo cultural português na China.

Entre a diversa matéria que publica este primeiro número do Boletim, destacam-se alguns trabalhos de grande interesse literário e histórico como um estudo sobre três historiadores da Ásia Portuguesa por C. R. Boxer, o Romance na Literatura Colonial, por Salinas de Moura, Um Inglês v'ista Portugal (William Beckford) pelo prof. D. J. Gloss, um estudo sobre Camões, pelo prof. R. K. N. Simpson — além de outros valiosos elementos de investigação literária sobre a nossa cultura universalista.

A fim de facilitar a compreensão e uma maior divulgação do Boletim, quase todos os textos são redigidos em inglês, «a língua que é geralmente compreendida em toda a Ásia».

Farmácias

DE SERVIÇO HOJE:

Farmácia Teixeira

- 2.ª feira — Farmácia Teixeira
- 3.ª — Santos, Sucr.
- 4.ª — Paiva
- 5.ª — Higiene
- 6.ª — G. Farmácia de Espinho
- Sábado — Santos

Versão ou lenda que se desfaz

Havia quem afirmasse, com convicção, que o mar, em tempos muito remotos, havia chegado a Alta, pretendendo assim explicar as invasões de que Espinho tem sido vítima como que tentativas de quem, tendo sido esbaldado do que lhe pertence, procura teimosamente reconquistar o perdido ou o que lhe foi roubado.

Para suposta prova dessa afirmação socorriam-se do facto de se encontrar areia, à superfície, em vários locais das freguesias de Anta e de Silvalde, como se aquilo não fosse obra do vento que a impelsse até para muito maiores distâncias.

A abertura das valas da canalização da água, nas ruas desta Vila, veio, porém, demonstrar que aquela afirmação não tinha consistência alguma porquanto se verifica, em todas ou quase todas as artérias de Espinho, que o subsólo é constituído alternadamente de saibro, barro vermelho e terra, e a areia simples apenas se nota nas artérias mais próximas do C. de ferro.

Ora, se o mar tivesse algum dia chegado a Anta ou a Silvalde não se poderia encontrar no subsólo senão areia, cu rocha.

Não era preciso, porém, esta demonstração cabal para não concordarmos com tal versão ou lenda que os factos acabam de destruir.

E, não era preciso, porque nos lembrávamos de que, nos tempos de criança, várias saibrelas e pedreiras existiam em certos pontos que hoje são considerados no centro da Vila. Antes assim,

Missa aos domingos na Igreja Matriz

Não pretendemos impor regras ao funcionamento dos serviços religiosos em qualquer templo. Isso compete aos sacerdotes a quem está confiada a direcção desses serviços.

Todavia, não podemos deixar de nos fazer eco das queixas que nos dirigiram alguns assinantes nossos pelo facto de a missa que na nossa Igreja Matriz se celebra, já há longo tempo, às 7 horas, ter sido mudada para as 8, o que causa muito transtorno às donas de casa, visto às 7 horas ser a hora própria para a missa das serviaças, que têm de dar andamento aos trabalhos domésticos, manhã cedo, tanto mais ao domingo.

Chamamos a atenção do Reverendo Pároco da nossa freguesia para o caso, pelo que se vê de fácil solução.

Grande parte dos parquianos gostaria de ver atendido o que por nosso intermédio é justamente solicitado; sendo, por isso, até, de alvitar que se dissessem duas missas — às 7 e às 8 horas —, que demais não eram (mesmo com as das 9 e 11 horas) para uma terra como a nossa, que comporta elevado número de pessoas que desejam cumprir o preceito dominical — mas que tem as suas obrigações em casa a diversas horas da manhã.

Assembleia Nacional

Na quinta-feira última iniciaram-se na Assembleia Nacional os trabalhos do último período da IV.ª Legislatura, que termina em 25 de Fevereiro próximo.

INDEPENDÊNCIA NACIONAL

A histórica data da restauração da nossa independência, que transcorre na próxima quarta-feira, a exemplo dos anos anteriores, será comemorada em todo o País com várias solenidades e actos cívicos promovidos pela «Cidade Portuguesa» e outras organizações patrióticas.

O 1.º de Dezembro em Espinho

A Sub-delegação Regional da M. P. em Espinho, comemorará da seguinte maneira, o dia 1.º

de Dezembro, Dia da «Cidade Portuguesa»:

- A's 7 horas — Alvorada;
- A's 10 horas — Missa rezada na Igreja Matriz pelo Assistente Religioso da Alta, Reverendo José Pereira da Costa, com a assistência do Elemento Oficial;
- A's 11 horas — Concentração dos filiados dos diferentes Centros, em frente do edifício da Câmara Municipal, onde será prestada continência à Bandeira Nacional, seguida de S'são solene no Salão Nobre da mesma

(Continua na 2.ª página)

4.º Aniversário da Maltalegre

Para festejar o seu 4.º aniversário, os dirigentes da «Maltalegre» organizaram o seguinte programa:

Hoje às 10 horas, no Campo do S. C. E., desafio de Voleibol entre «Maltalegre» e «Maltalrabona»;

No dia 1 de Dezembro

A's 10 horas — missa na Igreja Matriz, seguida de romagem ao cemitério em homenagem a um sócio f.l.cido;

(Continua na 2.ª página)

Informações Úteis

Horário de trabalho
Descanso semanal
O pessoal dos estabelecimentos comerciais e industriais tem direito a um dia de descanso por semana.

Missa do 7.º dia e Agradecimento

A família de Manuel Alves Lima vem por este meio agradecer a todas as pessoas que acompanharam o saudoso extinto à sua última morada, e bem assim convidar as pessoas de suas relações e amizade a assistirem à missa do 7.º dia que se realiza, na próxima 3.ª feira dia 30, às 8.30 horas, na Igreja matriz.

Escola de Condutores de Automóveis EM ESPINHO Rua S N.º 1029

ALUGA-SE Na Rua 15 — em frente dos Paços do Concelho: Uma magnífica loja com cave própria para negócio limpo. Nesta Redacção se informa.

Sucata de chumbo Compr-se quaquer quantidade, na Fábrica Dregão, em Paços de Brandão ou na Rua 33 n.º 400, em Espinho.

Cascos para vinho Vendem-se seis, em bom estado. Para ver e falar: Rua 15 (antiga Adega Mot.) ESPINHO

Pele de giboia VENDE-SE. Nesta Redacção se informa.

DANIEL DE PINHO MÉDICO Partos e doenças das Senhoras CLÍNICA GERAL Consultas das 16 às 20 Consultório: rua 8-497 Resid. rua 35-318 Telef. 416

Curso musical Mário Neves Ensino oficial (Conservatório de música) e particular, de: Solfejo, Piano, Composição, Ciências musicais, História da música, Clarinete, Violino, Canto e Cultura musical (nível elementar). Rua 19 N.º 307 — Espinho

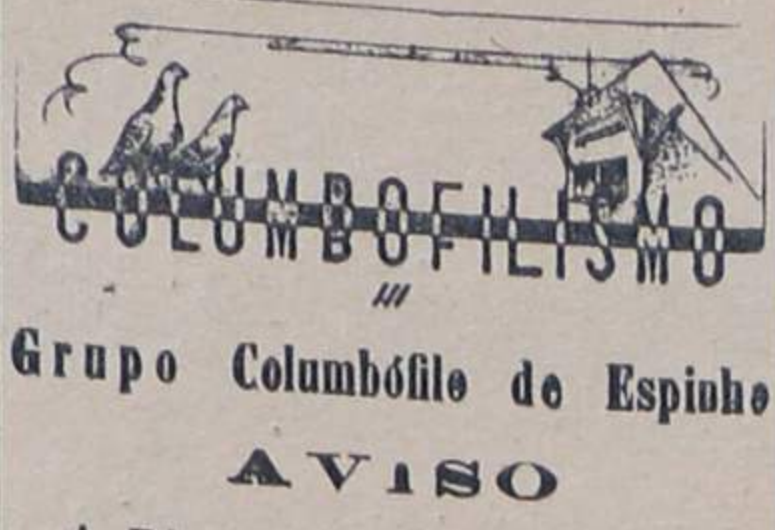

Grupo Columbófilo de Espinho AVISO A Direcção do Grupo Columbófilo de Espinho previne todas as pessoas que possuam pombos correios, quer seja ou não para fins desportivos, de que devem filiar-se, para esta em dentro da lei.

«Tolo o cidadão português, que tenha instalado ou queira instalar um pombo de pombos correios, deverá filiar-se em qualquer organização columbófila existente na área do concelho em que reside».

«Incorre na multa de 200\$ a 1.000\$, sem prejuizo de outras penas previstas em tempo de guerra ou de paz, todo o individuo que não cumprir o determinado no artigo 4.º e seus parágrafos».

«Compete em especial aos agentes da autoridade colaborar na fiscalização a que se refere este diploma, levantando os respectivos autos de notícia, nos termos da legislação vigente aplicável».

Segundo o determinado no artigo 31.º, este Grupo tem de fornecer à Federação Portuguesa de Columbófila: relações de todos os pombos existentes no concelho, sua localização, nome, idade, profissão, situação militar e residência dos seus proprietários, quantidade de pombos, etc., para esta por sua vez informar a Inspeção das tropas de Transmissões.

Para que todos se coloquem ao abrigo da lei, é indispensável que os possuidores de pombos se filiem, preencham os boletins de reconhecimento, com o maior rigor e escriptulo, eliminem os pombos não legalizados, estejam munidos com o respectivo bilhete de identidade, etc., etc. Para a obtenção deste é preciso entregarem na sede deste Grupo duas fotografias, pois sem o bilhete de identidade, de Janeiro em diante, ninguém poderá obter anilhas, entrar em concursos, etc.

Pede-se a todos os columbófilos que tenham pombos anilhados com anilhas de 1948, o favor de fornecer a esta Direcção uma relação dessas anilhas, a fim de responder o mais rapidamente possível a uma pergunta da Associação.

O Presidente, J. Carvalho

Dinheiro s/hipoteca Empresta-se ao mínimo juro ígilo absoluto. Falar com Nação D. da Silva. Rua 8, 757 telel. 354 — Espinho.

Aluga-se Um ou dois quartos, em casa particular, com ou sem pensão, casal ou cavalheiro. Informa esta Redacção.

TERRENOS Vendem-se nos pontos mais centrais de Espinho e um em Silvalde, à entrada da Vila, com frente para a Estrada Nacional, e com 2,800 metros quadrados. Presta esclarecimentos a AGENCIA DE LEILÕES DE ESPINHO, telel. 93

Aluga-se ao ano Uma magnífica moradia, acabada de construir, dispondo das mais modernas comodidades. OPTIMO LOCAL Para ver e tratar: R. 31 n.º 771 — ESPINHO

ELECTRO-CARPINTARIA

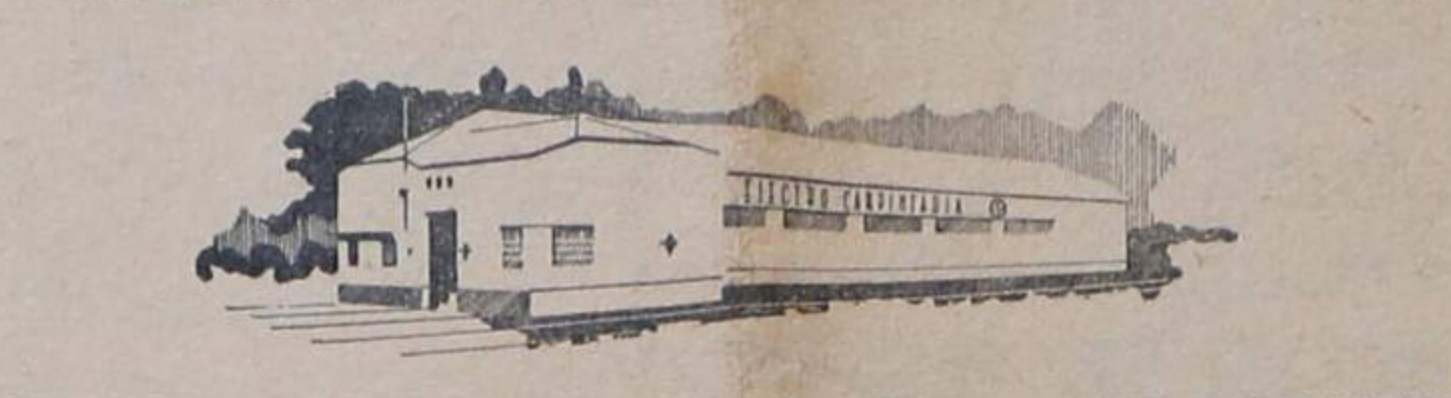

MONTE-LIRIO — (Ponte de Anta) — ESPINHO Trabalhos de construção civil — Empreitadas gerais e parciais — Casas para venda e aluguer — blocos de cimento — Carpintaria mecanica — esquadrias — molduras e guarnições — armações para estab. leimentos — biombos — tambores para linhas de eixo e rodas para carroças — montagem para guarda-sois — varões para passadeiras — paus para estores, etc. Carpintaria em geral — Móveis e todos os trabalhos de marcenaria António Simões Cardoso Telefones 352 e 353 (chamadas)

Correspondências De Oleiros 25-11-948

Consta que um rico proprietário local se propôs construir numa sua propriedade um campo de Basquetebol para as crianças de Oleiros. Esta iniciativa, a iniciar-se, deve-se a certamente a sugestões do Rev.º Pároco de Oleiros, que tem por esta movimentada e salutar modalidade desportiva uma afeição muito particular.

Grupo Columbófilo

Passadas as pequenas divergências que originaram o encerramento da agremiação desportiva e recreativa que é o Grupo Columbófilo de Oleiros, urge que os associados e simpatisantes desta colectividade se reúnam novamente em torno dos seus destinos, insuflando-lhe novos alicios e fazendo-a regressar à actividade, embora orientada por normas diferentes das que a norteavam ultimamente.

Atropelamento mortal

Domingo passado, cerca das 20 horas, quando a auto-motora do Vale do Vouga passava no apeadeiro da Lapa, atropelou José Gomes Paiva, casado, natural desta freguesia, que teve morte instantânea e horrível. Como consequência do desastre a auto-motora descarrilhou, não havendo, felizmente, mais desastres pessoais a lamentar.

De luto

Por lhe ter falecido uma filhinha de tenra idade encontra-se de luto o nosso prezado amigo sr. Constantino Soares Alves, digno Chefe da estação ferroviária local. Os nossos pesames.

Viagem

Acompanhado de sua família, partiu para o Brasil o nosso querido amigo sr. José Francisco do Couto. Desejamos-lhe boa viagem.

REPORTER QUE NÃO É

Rectificamos a notícia do encontro de futebol, que não pode realzar-se como estava previsto, em virtude de a última hora surgirem dificuldades, que impediram a utilização do Campo do S. C. Espinho, ficando a competição marcada para os primeiros dias do próximo mês de Dezembro. Onamerg

CENTRAL FRIGORÍFICA DE ESPINHO GELO — CAMARA FRIGORÍFICA — Atendem-se todos os pedidos — Frigoríficos — geleiras — autêntico tipo americano — lindos modelos Sub-Agência dos produtos Sumos — Grapina Rua 21 — Telefone 346

Corpo Nacional de Escutas GRUPO N.º 17 — Nun'Alvares ESPINHO

Realizou-se no passado domingo, a festa de Confraternização anual do grupo de Escutas desta Vila. Presidiu o sr. Manuel Cardoso, chefe Regional Adjunto, tendo tomado parte na mesma cerca de trinta filiados. Depois de se cantar o hino do C. N. E., seguiu-se o tradicional magusto, onde não faltou, como habitualmente, o cunho do grande e alegre espírito Escutista. Aos brindes usaram a palavra o sr. António Gil, chefe adjunto deste grupo; Ilídio Pereira, secretário do mesmo e José Muge, chefe da primeira secção. Encerrou os brindes, o sr. Manuel Cardoso que falou sobre a grandeza do Escutismo. A festa terminou com canções e gritos escutistas.

Nomeação

Pela Direcção acaba de ser nomeada madrinha do grupo a Ex.ma Sra.ª D. Maria Suzete Henriques Veiga Neves Estima que aceceu gentilmente ao convite que lhe foi dirigido.

Oferta

Pelo sr. Armando Crespo foi oferecido a este grupo a quantia de 200\$00. A Direcção agradece a este senhor esta nova e generosa oferta.

Garrações novas e em uso de água de mesa — a 12\$50

Vende-se quiquier quantidade. Informa Peixaria Central — Rua 23.

Empregado — precisa-se

Marçano ou meio caixeiro Rua 16 n.º 515 a 517 — ESPINHO

Aluga-se

Casa ao ano, Rua 29 n.º 98 Falar na Avenida 8 n.º 924 ESPINHO

Armazem

Oficina ou garagem, área 60m², independente, aluga-se na Rua 16, parte norte. Falar na Rua 16 n.º 313.

Vende-se

«Chrysler» 34 — só um dono completamente bom e bem cuidado. AVEIRO — Quinta da Taboeira

Grande e ótimo terreno

junto ao Bairro Piscatório, VENDE-SE todo em ou partes. Nesta Redacção se informa.

Fernando Ferreira Soares Advogado

Escritório na Praça Camões — FEIRA Residência Rua 19 — Espinho

TEATRO S. PEDRO ESPINHO

Apresenta, hoje, às 15.30 e 21.30 um filme que é um espectáculo original de alegria e sumptuosidade

Sempre nos teus braços

Betty Grable com Dan Danley e Mona Freeman Música, Comédia e Amor, num espectáculo de primeira grandeza pela riqueza e variedade dos cenários, pelas belezas femininas e pelos numeros grandiosos que apresenta!

TARZAN e as Sereias com JOHNY WEISSMULLER

Sábado ASSASSINOS

Espectáculo

No Teatro S. Pedro teve lugar ontem uma récita com a representação da peça argentina em 3 actos, original de Armando Moorik, tradução do escritor brasileiro Geisa Bascoli — «DE BRANÇO DADO» — interpretada pela actriz Barbara Virgínia e pelo galã brasileiro Edmundo Lopes.

Abastecimento de água

Prosseguem, com grande actividade, os trabalhos de canalização da água de Cassufá, que agora afectam as artérias mais centrais da Vila. As valas abertas em muitas ruas dificultam a trânsito de veículos, mas tem que ser; e é bom sintoma. Bemvinda, seja, pois, a água de Cassufá!

Cândia Tender Simões — MÉDICA —

Rua da Boavista, 489 — Telefone 25451 PORTO

F. R. Ramos Pereira Médico

Clínica Geral Consultas das 16 às 19 horas Avenida 8, n.º 388 ESPINHO

Dr. M. Soares Mota

Ovidios, nariz, garganta, boca e dentes Consultório — Rua 19 — n.º 387 ESPINHO

CANCELA J. or Enfermeiro diplomado

RUA 16 N.º 445 ESPINHO Telefone 361 — E

Pedro J. F. Costa ENFERMEIRO DIPLOMADO

Rua Seis N.º 732 — ESPINHO

Inscrevendo-se como sócio da Associação de Socorros Mútuos de Espinho, cuida do seu futuro e colabora no engrandecimento da mais antiga colectividade do Concelho. A Direcção agradece

Café Nicola

O mais saboroso e mais apreciada lo dos cafés. Em Lisboa — visitem o CAFÉ NICOLA.

COLÉGIO DA NOSA SENHORA DA CONCEIÇÃO

PARA MENINAS

Internas, Semi-externas e externas

AVENIDA 24—TELEFONE 303—**ESPINHO**

COLEGIO DE S. LUIS

Apartado 8 Telefone 90

Praia de Espinho

Curso geral e complementar dos Liceus (1.º 2.º 3.º ciclos) e admissão às Universidades. Instrução primária e curso comercial.

O Colégio mais frequentado do Distrito de Aveiro e que maior número de aprovações obteve nos exames oficiais

Estima, Valente & C.ª

Fábrica a Vapor de Serração e Caixotaria
Especialidade em caixos para embalagem de fumo — Apiladas e marcadas —
Telef. 28 Teleg. ESTIVALENT **ESPINHO**

PADARIA FERREIRA

Manuel Nunes da Silva & C.ª

Pão de todas as qualidades, fabricado pelos processos técnicos e higiénicos mais modernos.

Especialidade em pão sem fermento natural

Todos os dias as deliciosas «Vistas d'Austria»
Sede: Rua 19, N.º 245—Filial Rua 62, N.º 691—**ESPINHO**

PADARIA CENTRAL

Sociedade Industrial de Padarias de Espinho, L.

Especialidade em pão sem fermento artificial — pão sistema espanhol tosta azeda e biscoito tipo «Valongo». Fabrico esmerado pelos mais modernos e higiénicos processos. A padaria mais higiénica de Espinho. As melhores instalações no género, no norte do País.

Angulo das ruas 14 e 23

PADARIA MECANICA PEROLA DE ESPINHO de FARIA & IRMÃO

Especialidade em pão sem fermento artificial. Pão francês de luxo, bijou, etc. Fabrico esmerado e higiénico pelos mais modernos maquinários e aparelhos para a divisão da Padaria. «P.F. ROLA».— Entrada livre. Rua 16—281
Telefone 84—Espinho.

Padaria e Confeitaria MODELAR

(A casa mais elegante de Espinho neste género)
MATOS & IRMÃO
955, Rua 18, 937—**ESPINHO**
Especial fabrico de pão de todas as qualidades, farinha da mais fina. Secção de pastelaria, fogaças e caladinhos. Doces e biscoitos para chá
ACEIO E HIGIENE
Distribuição ao domicilio
Filiais em Estarreja e Paços de Brandão

Padaria Primorosa

DE **AFONSO FERREIRA GAIO**
Pão de trigo e de milho — Especialidade em fabrico de pão de milho
ESMÊRO E ASSIHO
Rua 14, 883—Espinho

Armazem de Merceria, azeites, farinhas e cereais

MARIO FORTUNA COUTO
Depósito de Açúcar, Toucinho e Gorduras
Telefone, 305—Espinho
Rua 9 n.º 433 a 447 **ESPINHO**

Pinho & Ferreira

ARMAZEM DE MERCEARIA
Azeites, Toucinhos, Farinhas e Cereais
Rua 18 n.º 969
Rua 31 n.º 441 a 471
TELEFONE, 53—**ESPINHO**

CASA DAS UTILIDADES A. ROCHA

Rua 14 n.º 647—**ESPINHO**
Os mais variados artigos de utilidade doméstica
Louças de alumínio e de porcelana, serviços em vidro—faqueiros—banheiras e todo o material sanitário—Carros para crianças, estatuetas, cofres, toros de banca, ventoinhas para forja, bombas manuais, ferros de engomar, etc.
Agente da Fábrica Portugal, de Lisboa
Expedições para todo o País

CADINHA & COUTO

Merceria, Cereais, Azeites
ARMAZENISTAS
Armazens e escritório:
Angulo das Ruas 18 e 25
TELEF. 52
ESPINHO

União Comercial de Espinho, L.ª

Armazém de Mercarias
Rua 18, 532 Rua 19, 409 a 421
Apartado 37 Telefone 37
ESPINHO

Armazem de Merceria

Telefone n.º 43 Apartado n.º 8
Silva & Esteves, L.ª
Cereais—Farinhas—Sementes—Legumes—Toucinhos e Gorduras
ARMAZEM E ESCRITÓRIO:
Rua 14 n.º 899 a 903 e
Rua 29 n.º 311 a 327
—**ESPINHO**—

Pensão do Porto

de José Monteiro de Lima
Avenida Oito-esquina da Rua 25—Espinho.
Esplendida mesa e bons quartos. Pães permanentes refeições avulsas. Prêços módicos.
Jornais Velhos
Grandes e pequenos—Venda em 20 — Falar nesta Rec-dacção.

V.ª do Henrique Balôna

Armazem de Vinhos, Aguardentes e Azeites por junio.
Especialidade em vinhos de pasto as melhores procedências
Materiais de Construção
Rua 18 N.º 1047—Espinho
TELEF. 69

José Tavares d'Oliveira

CASA FUNDADA EM 1930
VINHOS DE PASTO
Telefone n.º 62
Rua 16 n.º 1023 **ESPINHO**

M. P. MOREIRA

Telefone, 31—**ESPINHO**
FABRICA DE GUARDA-SONS
Gabardines e Sobretudo Camuflé
GRANDE MARCA
Calçado, de todas as qualidades
Chapeus de homem, Malinhas de Senhora, Luvas, etc.
GRANDE SORTIDO

PENSÃO IDEAL

Completamente remodelada —quarto de banho com água quente e fria.
Esplendida CAVE, uma das maiores do País — com todas as comodidades.
Especialidade em mariscos, vinhos dos melhores e bons petiscos.
Não percam a oportunidade de visitar a GRANDE CAVE «BALIZA» com entrada pela Rua 62 n.º 247 e Rua 8 n.º 471 (em frente à estação de caminho de ferro).

METALÚRGICA DE ESPINHO

Abel de Oliveira, Martins & C.ª L.ª
Inauguram: R. 18 Oficina: R. 57—Telef. 44 **ESPINHO**
Construção e reparação de todas as máquinas industriais e agrícolas. Fresagem de rodas de engranagem e variados trabalhos fresados e rectificação. Agentes de Oleos e Gasolina da «Allian» e «Shell», e de pneus e câmaras de ar «Pisk» cromagem e reparação de automóveis, motores de explosão Diesel e semi-Diesel.

Serração a vapor da Ponte de Anta

Francisco Rodrigues (e Castro & Filhos L.ª)
Soalhos, forros aparelhados, maieiras para construção civil e caixotaria.
TELEFONE, 07-E
—**ESPINHO**—

Candido Dias L.ª

RUA DAS FLORES, 282
Telef.: 871 PORTO Teleg.: Didias
COMPRAMOS E VENDAMOS: Notas e moedas de todos os países, ouro e prata em barra, platina e libras ouro.
Moedas antigas Ouro e prata para colecções
Papéis de Crédito a cupões nacionais e estrangeiros
Ordens de bolsa

CONKLIN

TINTAS AMERICANAS
Sta-RITE DE ALTA QUALIDADE
Esmaltes, lacas, vernizes e todos os materiais para pintura de automóveis, construção etc.
Aos melhores preços
Agente: **A. Trindade, Sucessor**
Armazens de Ferro, Aço e Carvão de Forja
DEPOSITARIO DO MATERIAL LUSALITE
880, AVENIDA 8, 880 Caixa Postal 4 — **ESPINHO** — Telefone 39

HERCULES

Fabrica de Artigos de CELULOIDE
Afonso Henriques
Apartado 40 — End. Telegráfico—Hércules
Telefone 344 **ESPINHO**

Lançaria Guerreir

(FERREIRA & COUTO)
ARTIGOS DE NOVIDADE
Porcelanas, Faianças, Vidros, Cristais, Biblotas, Garrafas, Estatuaria artística, Cofres, Fogões, Camas, Lava-olhos, Talheres, Metais, Ferros de engomar, Candeleros eléctricos.
Rua 19 n.º 365 Telefone: 365
(Pegado ao edifício do antigo Teatro Aliança)
ESPINHO

LUSO-CELULOIDE

DE **Henriques & Irmão, L.ª**
Fábrica de Artigos de Celuloide e Plásticos
Telefone 70 Apartado 22
ESPINHO
Bijuterias, Travessas, Travessas, Ganchos, Pentes, Oculos
Espelhos, Calçadeiras, Carteiras para passos, Bolas, Rocas
Bonecos, Máquinas para barbear, etc.

Casa Oriental

Alfabetaria e Camlearia DE **BEVEZAS & C.ª LIMITADA**
Rua 15 N.º 664—Espinho
Variado sortido em fazendas, chapéus, calçado, artigos para senhora, etc.

CAFÉ MODERNO

Rua 19 e Largo da Graciosa—O ponto mais central de Espinho
Confortável sala de chá. O lote de café servido à chávina e vendido a peso, rivaliza com os melhores.
Pequenos almoços primorosamente servidos.
Secção de Tabacos nacionais e estrangeiros.
Confortável Bar montado nas Caves
Leitão assado, mariscos, bons vinhos, etc.

Ao Pont Chic

Angulo das Ruas 8 e 19
Casa Tavares
Rua 62 — Passelo Alegre
DE **Elias Pereira Tavares**
Pastelaria e mercearia fina flambre, presunto, paio e queijo das melhores procedências
Bebidas finas e diversas especialidades

Manuel Augusto de Castro

Confeitaria e frutas Especialidade em bolo de Anjo
Fabrico especial de doces e «Bolos de Espinho», pão de ló de 1.ª e 2.ª qualidade e B.L. de S. Bernardu.
DEPOSITO: RUA 19—N.º 19

Fábrica Progresso

MANUEL FRANCISCO DA SILVA & C.ª L.ª
Esmaltagem, Alumínio, Fundição, Serragem e Niqrelagem.
Execução perfeita e garantida.
TELEF. 27 — **ESPINHO**

VINHOS DE PASTO



PORTO
Rua da Estação, 103
Telef. 51287

REGUA
Rua dos Camilhos, 142
Telef. 190

GAIA
R. do Barão do Corvo, 401—Tel. 3400

TOERES VEDRAS
R. do Brigadeiro Miranda Palha, 3 a 7

ESPINHO
Avenida 24, n.º 425

UNIAO VINICOLA ABASTECEDORA
LIMITADA

CASA PADRÃO

Rua 16 n.º 681 — Telefone 363
Materiais de construção civil — artigos sanitários utensílios de cozinha—fogões a carvão e a lenha e FOGÕES ELÉCTRICOS
Artigos para picheiro (bombas, torneiras, e tc.)
Agentes dos acreditados estores **SOMBRELA** e das banheiras esmaltadas **EURECA**

RADIOS PHILIPS
Chegou a série **HOLANDEZA**
DIAS & IRMAO, L.ª
Os únicos agentes oficiais no concelho de Espinho
VENDAS A PRONTO E A PRESTACOES

Vago

Defesa de Espinho

	Ano	Sem.	Trim
Portugal.....	40\$00	20\$00	10\$00
Ilhas e Espanha.	50\$00	32\$50	
Colónias Portug.	50\$00		
Brasil.....	60\$00		
Outros países...	70\$00		

Pagamento adiantado
Não se aceitam assinaturas trimestrais para fora de Espinho

Oficina Mecânica de Marmores DE **ADRIANO PEREIRA LOPES**
(Casa fundada em 1898)
ESCULTURAS
Execução de todos os trabalhos — em mármore —
Rua 7 N.º 561—**ESPINHO**

Confie os seus trabalhos tipográficos à **TIPOGRAFIA ESPINHENSE**
INSTALADA NUM MPLO EDIFICIO DO ANGULO DAS RUAS 14 E 33

e ficará satisfeito com a boa execução dos mesmos, que lindas colecções de novos tipos acabadas de adquirir ainda mais valorisará

PREFIRAM OS FOSFOROS DA FOSFORERA PORTUGUESA