

# MARÉ VIVA

DIRECTOR: CARLOS MORAIS GAIO

ANO XIX - N.º 889

ESPINHO

02-03-95

PREÇO: 65\$00 (IVA incluído)



## NOTÍCIAS SILVALDE

JORNAL REGIONAL

ANO 1 - N.º 0

ABRIL / 93

PREÇO 60\$00

### Editorial

AMIGO LEITOR

Em meu nome, e em nome da equipe que corajosamente se dedicou ao projecto de elaborar o **JORNAL DA FREGUESIA**, venho agradecer-lhe o gesto que teve ao adquirir e desfolhar este primeiro exemplar.

Mas, deixe-me apresentar-lhe a equipe que vai continuar a trabalhar comigo; são **juvens** (porque eu sempre apostei nesta faixa etária) sem qualquer experiência jornalística, mas cheios de projectos. Fomos nós que organizamos aquela exposição de artesanato, que alguns de vós tiveram oportunidade de visitar, o ano passado, na Junta de Freguesia.

Nós sabemos que em Silvalde, sobrevive a ideia de que 'tudo o que nasce, acaba por morrer'. Mas, mesmo assim, avançamos com o projecto, e queremos mantê-lo vivo durante alguns anos.

Temos um projecto sério; queremos despertar em si, amigo leitor, o gosto pela leitura, sobretudo quando o que se lê está relacionado com a nossa Terra e as suas gentes. Queremos levar até si, tudo o que de bom se tem feito na Freguesia, e pela Freguesia. Sabemos que ainda há muito a fazer, e que as carências são inúmeras. Por isso, através da humildade do nosso projecto, queremos chamar a atenção das autoridades e das entidades competentes para esse facto.

Tudo isto é difícil, na medida em que os recursos humanos são escassos. Por este motivo amigo leitor, se quiser colaborar connosco, envie-nos a sua ideia ou o seu trabalho. Se souber de qualquer facto ou acontecimento que mereça ser publicado, escreva-nos ou contacte-nos pessoalmente. Amigo leitor, não se esqueça de que **precisamos de si**.

Pela nossa parte, vamos tentar levar até si, pelo menos de dois em dois meses, **notícias novas e actualizadas**, que sejam merecedoras da sua confiança. Contamos consigo. Queremos dar-lhe o melhor.

Obrigado, e até breve.

Herculano Moreira

Junta divulga  
Plano de Actividades

PÁGINA 3

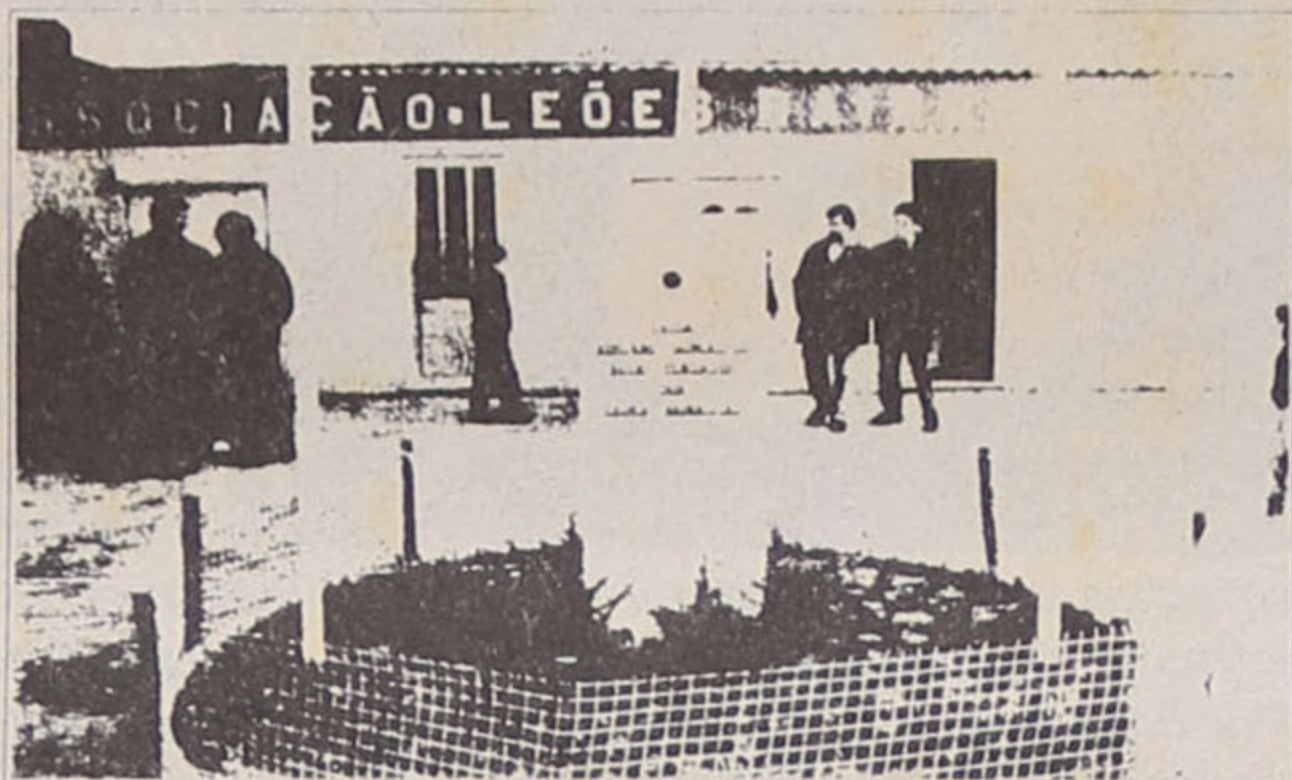

Leões Bairristas:  
conheça-os!

PÁGINA 6



Padre M. António  
uma vida, uma obra

PÁGINA 5

Assembleia Municipal não desarma

## CONTRA A INESTÉTICA URBANA

Um ano depois das eleições autárquicas, as estruturas publicitárias montadas pelo PSD continuam a destoar na paisagem. A Assembleia recomenda ao executivo que as retire, o mais rapidamente possível. Mas vai mais longe na luta contra a falta de estética e denuncia outros factores de agressão...

- Pg. 3



Sp. Espinho em Assembleia Geral

## À PROCURA DE UM PRESIDENTE

- Pg. 4



OS MUNDOS DA ESCRITA  
À ESCALA DO CONCELHO

Entrevista com Herculano  
Moreira nas pgs. 5/6

## "A PALAVRA DE ORDEM É MELHORAR!"

À ESQUINA DO MODERNO

### "SER MULHER"

Sem feminismos exacerbados, nada melhor do que lembrar esse Ser que é... MULHER! Dia 8 de Março comemora-se o seu dia. A NASCENTE prolonga-o até aos dias 11 e 12, na "Esquina do Moderno", exibindo nesse fim de semana diversas exposições ligadas à temática, e que compreendem fotografia, pintura, textos informativos, entre outros. Está também agendando um debate sobre o tema.

Voleibol

## "TIGRES" NA FINAL DA TAÇA DE PORTUGAL



## TELEFONES ÚTEIS



## ESPINHO

Hospital.....	721141
Centro de Saúde.....	721167
C.R.Segurança Social.....	721956
Ambulatório.....	720664
Clínica "C. Verde".....	725885
Clínica N.S. d'Ajuda.....	722695
Clínica "S. Pedro".....	724714
Policlínica.....	722111
Farmácia Teixeira.....	720352
Farmácia Santos.....	720331
Farmácia Paiva.....	720250
Farmácia Higiene.....	720320
Grande Farmácia.....	720092
PSP.....	720038
GNR.....	720035
Tribunal.....	722351
B.V. Espinho.....	720005
B.V. Espinhenses.....	720042
C.M.E.....	720020
Bibl. Municipal.....	720698
EDP (agência).....	728387
EDP (avarias).....	728362
J.F. Espinho.....	724418
CTT Rua 19.....	725330
CTT Rua 32.....	7311785
CTT (C.D.Postal).....	7311774
Registo Civil.....	720599
Rep. Finanças.....	720750
Tesouraria.....	723730
CP.....	720087
A. Viação Espinho.....	720323
Táxis (Graciosa).....	720010
Táxis (Câmara).....	723167
R. Táxis C. Verde.....	720118
R. Táxis União.....	728017
R. Táxis Unidos.....	722232
Táxis Verdemar.....	723500
"Maré Viva".....	721621

## ANTA

J. Freguesia.....	726453
Unidade de Saúde.....	725810
Lar da 3.ª Idade.....	724651
Farmácia.....	721109

## PARAMOS

J. Freguesia.....	722710
Unidade de Saúde.....	725001
Farmácia.....	726388
Reg.º Engenharia.....	722023

## QUETIM

J. Freguesia.....	724226
-------------------	--------

## SILVALDE

J. Freguesia.....	724017
U. Saúde Silvalde.....	723642
U. Saúde Marinha.....	723101
Farmácia.....	7311482

## CASA MARRETA

Caldeirada e Cataplãs de Pelxe  
Cataplãs de Tamboril  
Açorda e Arroz de Marisco

ACEITAM-SE ENCOMENDAS PARA FORA

Pedro Silva Lopes

Rua 2 N.º 1355/1361 \* Tel. 720091  
4500 ESPINHO \* Portugal

## O "luthier" de Espinho

## CAPELA DOS VIOLINOS

Foto EGÍDIO SANTOS/O INDEPENDENTE

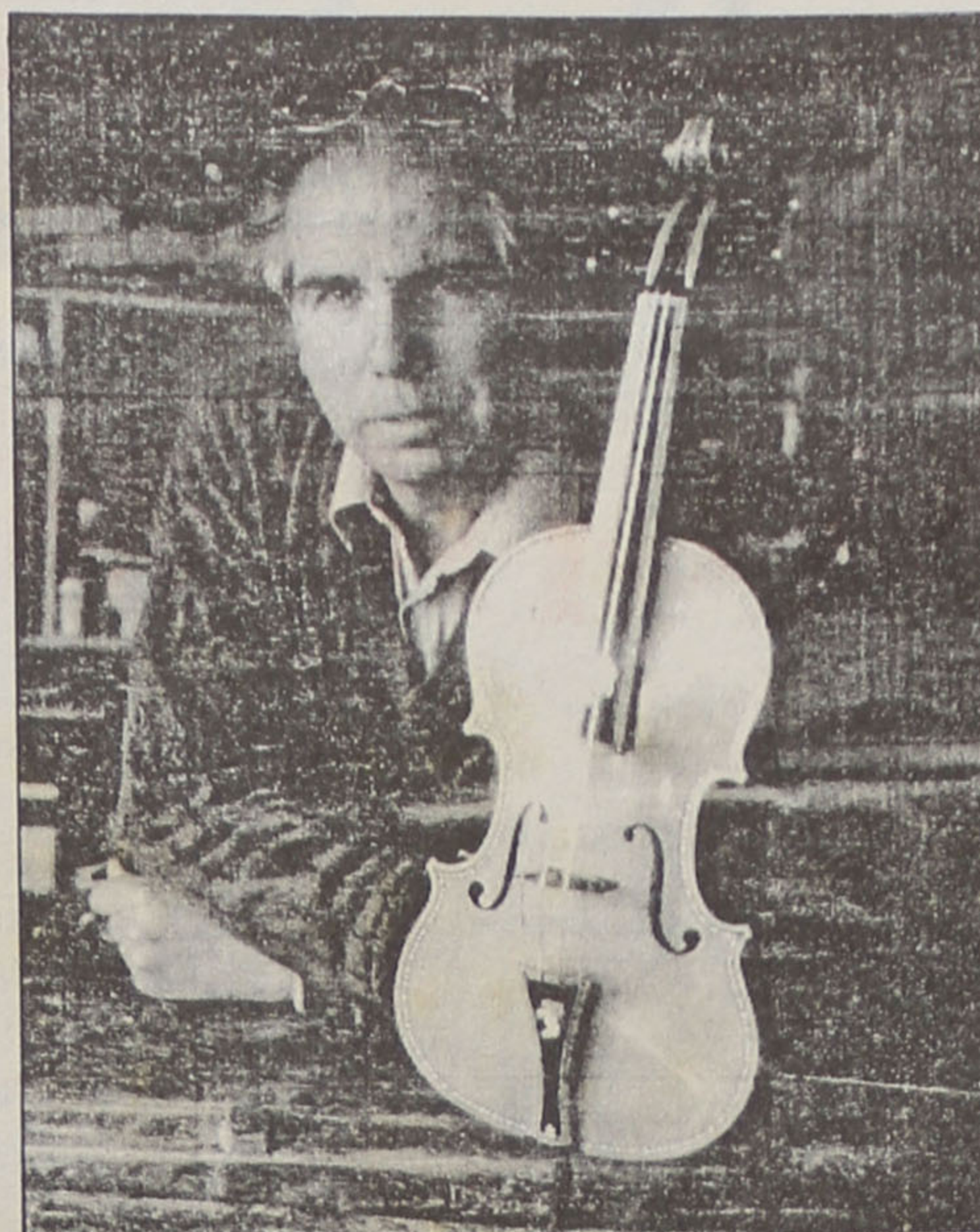

Apesar de não fabricar só violinos, foi este instrumento que tornou internacionalmente célebre a família Capela, sediada em Anta mas com nome implantado no mundo da música, como "luthier" (construtor de instrumentos de arco). E, volta e meia, os órgãos de comunicação social trazem à luz a vida de António Capela, os seus prémios, a sua arte e as suas convicções. Desta vez foi "O Independente", que não se limita a atolar a classe política em lamaçais de escândalos, mas aborda outros assuntos. Porque se trata de alguém com importância na vida de Espinho, e de quem o concelho se orgulha, não resistimos a transcrever parte do artigo de Mariza Figueiredo, publicado no suplemento "Vida" do conhecido semanário, em 24 de Fevereiro. Com a devida vénia e os sub-títulos da nossa responsabilidade...

## Atracção turística

"(...) Foram mais de três horas de viagem até lá chegar. Mas há quem faça ainda mais. Vêm de Espanha e de outros países só para que o senhor Capela faça um arranjo banal aos seus violinos. Ou para encomendar um novo instrumento. O senhor Capela chama-se António e a sua profissão tem o pomposo nome de luthier. Ou seja, constrói e conserta instrumentos de arco (como são especificamente tratados os violinos, as violas e os violoncelos).

(...) O talento nasceu com António. A técnica, aprendeu-a primeiro com o seu pai, Domingos, e depois nas melhores escolas de França e Itália. 'Relutei muito em aceitar os conselhos do meu pai e ir para fora. Sou muito agarrado à terra'. E vice-versa. Para Espinho, a família Capela faz parte do património da cidade, com espaço reservado nos guias locais (que trazem nos planos da cidade a localização do atelier e tudo). E os turistas lá vão. Apensar que encontrarão uma loja cheia de bugigangas baratuchas. Quando lá chegam, perdem a cabeça e há até os que encomendam um novo instrumento. Os músicos, é claro."

## De premiado a júri

"(...) Trabalhou com o pai, aprendeu a tocar

violoncelo e depois violino. A primeira bolsa de estudos que lhe foi oferecida não pôde usá-la e perdeu-a. 'Por causa da tropa'.

Em 61, com uma bolsa da Gulbenkian, foi estudar em Paris. Lá, fez um estágio de seis meses na renomada casa Etienne Vatelot e outro em Miercourt, 'cidade onde estão os maiores construtores de violino de França'. Volta de lá com a ideia de convencer o pai a participarem juntos num concurso internacional de construtores de violinos que seria realizado na Bélgica. Conseguiu. E abocanharam as medalhas de quarto lugar, no geral, e primeiro, em sonoridade.

Mais uma temporada de estudos fora de Portugal - novamente com bolsa da Fundação Calouste Gulbenkian. Desta vez, em Cremona, na Itália. Dois anos de aperfeiçoamento na Escola Internacional de Construtores de Violino. Depois, óptimas colocações em outros tantos concursos internacionais.

A fase competitiva é concluída 'em glória' em 1972, ao arrebatarem os quatro primeiros lugares

no 5.º Concurso Internacional de Construtores de Violino Henryk Wieniasky, na Polónia, com instrumentos feitos por pai e filho. Um quarteto composto por dois violinos, uma viola e um violoncelo. 'Agora, a minha participação nos concursos é como júri', comenta orgulhoso.

## O segredo do verniz

"(...) O segredo está no artista, mas também na madeira e no verniz que aplica às peças que faz. As madeiras são compradas pessoalmente por António fora de Portugal. Geralmente na Alemanha, Itália e, em outros tempos, na Jugoslávia. Vêm verdes e ficam 10 anos - anos, e não semanas ou meses - a secar numa estufa caseira antes de serem utilizadas. Quanto mais secas melhor'.

O capítulo do verniz vem embrulhado por um aveludado pano de mistério. O verniz é a assinatura do artista. 'Sozinho não faz um bom instrumento', tenta desmistificar António Capela. Mas a verdade é que tem um papel importante na sua sonoridade. Caso contrário, não seria o tema menos falado entre os construtores quando se encontram. Cada um tem a sua receita e guarda-a trancada a sete chaves. 'Quando se começa a falar em verniz numa roda de luthiers, a conversa imediatamente toma outros rumos', explica."

## A terceira geração

"(...) É um romântico e o peito enche quando o filho, Joaquim, chega ao atelier. É a terceira geração dos luthiers de Espinho. E não nega as origens. Fez o primeiro violino aos 13 anos e agora, aos 28, já perdeu a conta dos instrumentos que construiu, peça a peça. Tem um currículo invejável e a lista de prémios internacionais que já recebeu é de perder de vista - Itália, Alemanha (na época, a Federal), Polónia e Japão, só para dar uma ideia.

Vai também estudar em Itália e França? O olhar é tímido, mas o 'não' é seguro. Simplesmente não. E António Capela não resiste a comentar: 'Não há nada que ensinem lá fora que eu não lhe possa ensinar'.



## FARMÁCIAS de serviço

Quinta, 2.....	Paiva Rua 19, n.º 319
Sexta, 3.....	Higiene Rua 19, n.º 393
Sábado, 4.....	Grande F. Rua 8, n.º 1025
Domingo, 5.....	Conceição Est. S. Tiago, 709 - Silvalde
Segunda 6.....	Teixeira Av.º 8 - C.C. Solverde
Terça, 7.....	Santos Rua 19, n.º 265
Quarta, 8.....	Paiva Rua 19, n.º 319

## CINEMA

## Cine-teatro S. Pedro

ATÉ 9 de MARÇO

## "ESCAPE FROM ABSOLOM"

- Filme de Martin Campbell, com Ray Liotta

## Casino Solverde

A PARTIR DE 2 de MARÇO

## "QUIZ SHOW"

- Filme de Robert Redford, com John Turturro e Rob Morrow (M/16)

## A VARINA

Especialidades:

ARROZ DE MARISCO, LULAS,  
Caldeirada, Bacalhau, Rojões  
E AS FAMOSAS PAPAS DE SARRABULHO

## SERVIMOS PARA FORA

Rua 2 n.º 1269 - ESPINHO  
Tel. (02)724630

## Rui Abrantes

## ADVOGADO

Rua 18 n.º 582 - 1.º esq.  
Sala 3 - Telef. 723811

ESPINHO



## Assembleia Municipal

# Em luta contra a inestética urbana

A primeira sessão do ano, iniciada no passado dia 23 de Fevereiro, e que se prolongará pelas primeiras semanas de Março, obedeceu à tradição. Começou com atraso, aviou cinco moções no período de antes da ordem do dia, ouviu o presidente da Câmara falar durante 40 minutos e fez-lhe uma série de perguntas, acabou perto da uma da madrugada e prosseguiu na quarta-feira de cinzas.

### ■ Voto de pesar

O PSD, por intermédio do jovem Luís Montenegro, viu aprovado um voto de pesar pelo falecimento de Manuel Tadeu Quintãos, falecido com 32 anos de idade, e muito conhecido junto da juventude espinhense, pelo seu trabalho em matéria de Culturismo e de dinamização da claqué dos "tigres", os "Desnorteados".

### ■ Medalha de ouro para os bombeiros

Assinalando-se o primeiro centenário dos Bom-

beiros Voluntários de Espinho, o PS fez aprovar por unanimidade, pela voz de Manuel Salvador, uma saudação a esta colectividade, prestando uma homenagem a todos aqueles que, ao longo dos anos, dedicaram a

vida à causa dos soldados da paz, com indiscutível abnegação e desinteresse. A moção recomenda à Câmara que prossiga a sua política de apoio às corporações de bombeiros, facilitando o exercício das suas funções e dotando-as de meios adequados às suas responsabilidades. A Assembleia propõe, ainda, que seja atribuída a medalha de ouro da cidade à associação centenária, pela forma como se afirma, no passado e no presente, "pronta a servir Espinho e a lutar pela grande riqueza que é a solidariedade!".

no sentido de se evitarem situações consideradas inconvenientes. Por duas vezes, o conhecido advogado veio à tribuna falar das suas razões, recebendo a unanimidade das restantes forças políticas.

Em primeiro lugar, os sociais-democratas denunciavam a prática de campismo selvagem em zonas centrais, designadamente junto à praia, com todos os inconvenientes para a deterioração da qualidade do ambiente urbano. E o documento prossegue na sua denúncia deste problema:

"(...) Inexplicavelmente, as autoridades têm sido complacentes com este tipo de prática, o que tem provocado o aumento das situações acima descritas. Aproxima-se uma nova época de veraneio, e já se tem verificado aos fins de semana a chegada de campistas

Porque é de toda a conveniência impedir tal tipo de situações, que em nada contribui para dar de Espinho uma boa imagem, recomenda-se à Câmara Municipal que adopte as providências adequadas no sentido de as evitar, designadamente com o pedido de uma intervenção adequada por parte das forças policiais sediadas no concelho".

O segundo caso incide na permanência de construções em ruína na estrada da Idanha, apesar dos arranjos urbanísticos em curso.

"(...) Tais construções foram já expropriadas e os respectivos proprietários e ocupantes foram já devidamente indemnizados, não se compreendendo, por isso, muito bem que lá se mantenham essas construções, prejudicando agora o arranjo que se pretende fazer. Face ao exposto, recomenda-se à Câmara Municipal que diligencie junto do IGAPHE pelo total esclarecimento da exacta situação de tais construções e pela sua efectiva desocupação, por forma a que o arranjo agora iniciado de toda a berma esquerda já referida se faça integralmente, sem qualquer interrupção ou intervalo".

### ■ Estruturas publicitárias

Jorge Carvalho não desiste de recomendar à Câmara que retire as estruturas publicitárias, implantadas desde as últimas eleições autárquicas, e que serviram para publicitar a campanha de Gaioso Vaz.

"Decorridos mais de treze meses após a campanha eleitoral autárquica, continuam implantados muitos dos painéis utilizados, não apresentando qualquer interesse na valorização do concelho e constituindo um factor de agressividade ao

ambiente urbano.

Os partidos que os instalaram não os retiraram, o senhor Presidente da Câmara (apesar de ter afirmado nesta Assembleia que

Assembleia, longo nas suas várias dezenas de páginas e minucioso na descrição das reuniões e deslocações do presidente. O vogal do PSD comentava:



Manuel Osório (PSD) criticou o relatório do Presidente da Câmara

ia mandar proceder à sua remoção) ainda não ordenou a sua remoção e a população critica o mau aspecto dos painéis e a inércia camarária".

Desta vez, o vogal da CDU conseguiu levar a melhor, reunindo o apoio maioritário da Assembleia (PS+PSN+CDS/PP), no sentido de que a Câmara "retire, rapidamente, as estruturas existentes que tão mau aspecto dão à paisagem".

Compreensivelmente, o PSD absteve-se...

### ■ Relatório em questão

No período de perguntas ao Presidente da Câmara, gerou-se alguma fricção entre a bancada social-democrata e o executivo. Manuel Osório teceu comentários sobre o relatório enviado à

"Com tanto pormenor, só falta dizer quais os telefonemas que o senhor presidente fez e recebeu. Entretanto, outras questões não são bem esclarecidas. Acusava-se o presidente anterior por fazer relatórios curtos, mas agora abusa-se no tamanho e na inclusão de detalhes desnecessários".

José Mota acusou o toque, intitulou a intervenção de deselegante e pediu críticas concretas. Amadeu Morais veio em defesa do seu par, lembrando os assuntos mal esclarecidos no relatório. "Por exemplo, a correspondência com a 'Lusitânia Gás' não tem os ofícios de ambas as partes. Só ficamos a conhecer uma face do problema".

E o assunto ficou por aqui...



A Assembleia propõe à Câmara a atribuição da medalha de ouro da cidade à associação centenária

beiros Voluntários de Espinho, o PS fez aprovar por unanimidade, pela voz de Manuel Salvador, uma saudação a esta colectividade, prestando uma homenagem a todos aqueles que, ao longo dos anos, dedicaram a

### ■ Campismo selvagem e construções incómodas

Amadeu Morais, líder da bancada do PSD, mostrou-se bastante activo em recomendações ao executivo,

que, com o Parque de Campismo próximo, optam por 'assentar arraiais' no terreno destinado ao Campo de Hóquei em Campo da Associação Académica de Espinho, junto a uma das entradas da cidade.

### MAMOGRAFIA

Nelson de Oliveira  
Médico Especialista  
Policlínica de Espinho  
R. 33 n.º 408  
ESPINHO  
T. 722111 - 723398 - 720190

### CICLOMOTORES DE ESPINHO



Sã Faria & Santos, Lda.

MOTORIZADAS - BICICLETAS - ACESSÓRIOS

ARMAZÉM DE ACESSÓRIOS PARA QUALQUER MARCA DE MOTORIZADAS E BICICLETAS

Av. 24 n.º 841 - Tel. 723800 - Apart 107 - ESPINHO

### INFOANIM

Publicidade Assistida por Computador, Lda

COMPUTADORES  
IMPRESSORAS  
ANIMAÇÃO 2 / 3D  
MULTIMÉDIA

PC  
MAC  
AMIGA



RUA 19 N.º 305  
4500 ESPINHO  
TEL. (02) 7312057  
FAX. (02) 7312312

### CERQUEIRA FERNANDES

ADVOGADO

Av. 24, n.º 741 s/D. Telef. 723129  
c/ Fax e 6062116 c/ Fax Modem  
2.ª e 4.ª - das 13h às 17h



Carlos Padrão no rescaldo da Assembleia Geral do Espinho

# "É PRECISO MAIS EMPENHAMENTO DE TODOS"

O apelo inicial de Carlos Padrão, presidente da Assembleia Geral do Sporting Clube de Espinho, para que a centena de sócios presentes participasse "activamente no decorrer dos trabalhos em favor da dignidade do clube", não se cumpriu. Os sócios que, no dia 24 de Fevereiro, ocupavam o espaçoso Salão Nobre do Bombeiros Voluntários de Espinho, não se mostraram nada interessados em debater e discutir ideias ou propostas.

Por outros motivos que não quis revelar, a verdade é que Ilídio Silva, o próximo presidente da direcção do Sporting de Espinho (Oliveira Maia reafirmou o seu desejo de não cumprir um segundo mandato "por razões profissionais e pessoais"), decidiu "reflectir mais alguns dias". Reflexão essa que irá ser acompanhada a par e passo até à próxima Assembleia Geral (marcada para o dia 20 de Março) por uma comissão constituída pelo próprio, Oliveira Maia e Guy Viseu. Objectivo: definir a constituição de uma direcção que assegure a estabilidade do clube.

Oliveira Maia, o presidente cessante, na sua longa alocução, acentuou que deixa o clube com um grande desconsolo "é uma grande dor: a não concretização do complexo desportivo". Mas lembrou: "Como homens do mar que somos, temos que continuar a remar, a remar. Mas remar contra um passivo de 288 mil contos (119 dos quais dizem respeito a dívidas ao fisco que deverão ser liquidadas no prazo de 10 anos) não é fácil. Ainda assim, o presidente da direcção espinhense é um homem confiante: "O Espinho

é dos poucos clubes a nível nacional que se pode orgulhar porque não teve que negociar com a Liga Profissional de Clubes para resolver este problema. Sempre actuamos com toda a transparência e com todo o rigor". Rigor esse que está bem patente nos "16 mil contos gastos nas camadas juvenis do clube. Sempre tivemos as portas abertas à juventude", concluiu o presidente espinhense. Mas este espírito de abertura não é partilhado por todos: "Apresentamos um projecto na Câmara Municipal para remodelar o campo de Golfe, a fim de melhorarmos as condições, o orçamento era de 20 mil contos. Endereçamos o projecto ao INDESP (Instituto Nacional do Desporto); este disse que essa não era forma de resolver o problema e não nos apoiou. Tudo isto cria um certo cansaço e desânimo".

Desanimado com a ausência de apoio das "forças vivas" da comunidade espinhense ao Espinho estava Ilídio Silva, o "candidato natural" à sucessão de Oliveira Maia, que perguntou: "Haverá obra social maior do que o Espinho? Eu não concebo que as pessoas ponham em causa os subsídios ao Espinho. O Espinho tem que estar eternamente reconhecido à Câmara Municipal e à Solverde. Se não fossem eles, já estávamos na 3.ª divisão. Os comerciantes, os promotores imobiliários, as forças vivas desta terra estão completamente alheios ao Espinho. Temos que vender o clube de outra maneira. Temos que organizar uma comissão de marketing. Todos



"Falta mobilização dos sócios e vontade dos políticos de Espinho"

têm que ajudar o clube, precisamos do vosso apoio, das vossas críticas, sejam elas positivas ou negativas, precisamos da vossa participação! Precisamos da vossa solidariedade, de uma palavra amiga! Não é

ao domingo, depois dos jogos, que devemos dizer mal dos outros. É aqui que devemos expressar as nossas opiniões. Não podemos ficar aqui calados a ver passar as sucessivas direcções...".

## O "herói" da Assembleia

Carlos Padrão não podia ficar indiferente a tanta... indiferença. Vai daí, levantou-se da cadeira, elevou a voz e, no seu peculiar modo de incitar as hostes espinhenses, falou no orgulho e na alma do clube que tem lugar fixo no

seu coração. Os presentes, como que despertados da letargia e do tom monocórdico dos oradores, arregalaram os olhos, sorriram e bateram palmas. Não havia dúvidas; o herói da mais pacífica das assembleias gerais do

Sporting Clube de Espinho era Carlos Padrão, ex-presidente da direcção dos Tigres. Foi com ele que, depois de terminada a sessão, trocámos algumas palavras.

**Maré Viva: Não se sente triste por ninguém se assumir como o comandante do navio espinhense?**

**Carlos Padrão:** Não, não me sinto triste por isso. As assembleias gerais do Espinho, habitualmente, não são fáceis. É sempre muito difícil arranjar um sucessor. Por isso é que, antes da nomeação de um novo presidente, temos que proceder a diversos contactos e formular diversos convites, bem como, sensibilizar. Isso acontece sempre. Esta assembleia não fugiu à regra.

**MV: A Assembleia Geral caracterizou-se sobretudo pela passividade dos sócios e pela ausência de debate. Não acha que esta atitude indica resignação?**

**CP:** A presença de algumas centenas de pessoas significa que há interesse pela vida do clube. Mas isso não basta. É preciso que, tal como nos meus tempos de juventude, as assembleias sejam mais participadas, mais activas, as pessoas não têm esse sentido de habituação. Retraem-se. Ficam silenciosas. Julgam que as assembleias só servem para os chatear, que os dirigentes só lhes vão pedir dinheiro e isso não corresponde à verdade. As assembleias são um espaço de debate.

**MV: A ideia que transparece é que falta juventude ao clube...**

**CP:** Talvez. Temos muitos jovens no clube como praticantes de diversas modalidades, mas na parte associativa não há quase ninguém.

É preciso mais empenhamento da parte de todos. São precisas mais reuniões, mais assembleias, melhores condições de trabalho. Só assim é que os sócios podem criar hábitos de participação.

**MV: As direcções anteriores estabeleceram como meta a construção do Complexo Desportivo. Todavia, nenhuma delas conseguiu ainda cumprir o "grande sonho", como lhe chamou o presidente Oliveira Maia. O que falta?**

**CP:** Falta mobilização dos sócios. Falta vontade dos políticos de Espinho. A direcção do clube tem feito todas as diligências e sensibilização possíveis. O menos culpado por esta situação é o Espinho. Uma coisa é certa: a construção do complexo desportivo é um passo importante que pode marcar toda a comunidade.

**MV: Vai continuar como presidente da Assembleia Geral do Espinho?**

**CP:** Estou interessado em dar todo o contributo ao Sporting de Espinho. Contudo, penso que é urgente que se proceda a uma renovação, a um arejamento, para que apareçam novas ideias, novas mentalidades, novas formas de pensar e de ver as coisas. O reajustamento é importante.

**MV: Ilídio Silva é um bom presidente ou é o presidente possível?**

**CP:** Pelo contributo que já prestou ao clube; pelo empenhamento que demonstrou como atleta e dirigente; pelo conhecimento de gestão; pelo saber-fazer e pelo objectivos que tem acerca do Espinho - julgo que é a pessoa certa para o clube.

□ Vítor Manuel



## Ângelo Marques Ferreira (Bessa)

### Agradecimento

Sua esposa, filhos, nora, genros, netos e restante família vêm por este meio agradecer a todos que participaram no funeral do seu ente querido, bem como a todos que assistiram à missa de 7.º dia.

## ASSOCIAÇÃO HUMANITÁRIA BOMBEIROS VOLUNTÁRIOS DE ESPINHO

### Convocatória ASSEMBLEIA GERAL ORDINÁRIA

Em conformidade com o artigo 24.º dos Estatutos e nos termos do artigo 26.º convoco todos os associados no gozo dos seus direitos a reunirem em Assembleia Geral Ordinária, no dia 10 de Março pelas 21,30 horas, para:

- 1.º - Leitura e aprovação da acta da reunião anterior;
- 2.º - Apresentação do Relatório e Contas respeitantes à Gerência de 1994 e parecer do Conselho Fiscal para discussão e aprovação;
- 3.º - Outros assuntos de interesse para a Associação.

Espinho, 24 de Fevereiro de 1995.

O Presidente da Assembleia Geral,  
Dr. Manuel Soares Mota

NOTA: A Assembleia terá lugar no Edifício Social.

ATENÇÃO: Se passada meia hora, depois da marcada, não tiver comparecido o número legal de sócios, a Assembleia Geral reunirá, então, legalmente com qualquer número de sócios, sendo válidas as deliberações tomadas.



Herculano Moreira, director do "Notícias de Silvalde"

# "A PALAVRA DE ORDEM É MELHORAR!"

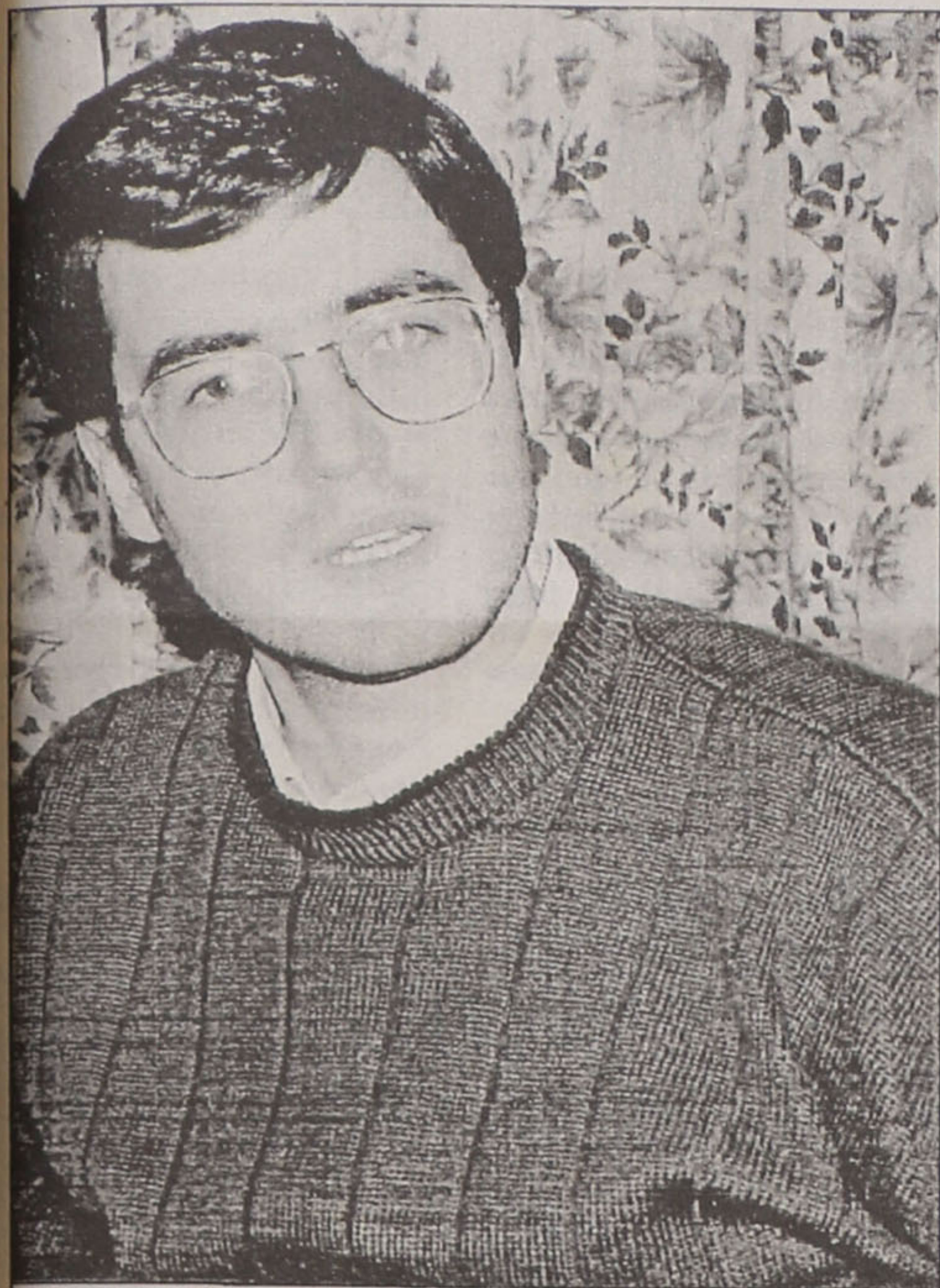

O "Notícias de Silvalde" é o terceiro, e último, dos jornais regionais que fomos tentar conhecer, através desta rubrica "Os Mundos da Escrita à Escala do Concelho".

O director Herculano Moreira fala-nos da idealização e nascimento do projecto, do cuidado do jornal perante questões da freguesia e ambientais, dos meios disponíveis e das iniciativas que o "Notícias de Silvalde" vai promovendo. E a palavra de ordem, será, sempre, melhorar.

Desde logo começaram a surgir as primeiras dificuldades: a escassez de dinheiro, o desinteresse dos potenciais publicitários e a falta de maturidade e persistência dos jovens, quando chamados às responsabilidades crescentes. Com efeito, a equipa que se formou de início renovou-se quase na totalidade, antes ainda da publicação do primeiro número.

Agora, temos dez elementos na redacção do jornal e são estes (e de quando a quando os trabalhos dos colaboradores) que fazem o jornal.

**MV: Silvalde tem necessidade de um jornal?**

**HM:** Eu penso que sim. Silvalde, uma freguesia com cerca de 9 mil habitantes (pouco menos que a cidade de Espinho), tem necessidade, nem que seja, de um boletim informativo.

O "Notícias de Silvalde" é um jornal que aborda assuntos de carácter local, relacionados com a vida política, social, religiosa, ambiental e desportiva da freguesia.

### ■ São todos amadores

**MV: De toda a equipa (redactorial e de colaboração), alguma pessoa tem carteira profissional?**

**HM:** Não, todos somos amadores. Como amadores que somos, tentamos fazer o nosso melhor. Todas as

peçoas que aderiram a este convite estão aqui com gosto e fazem o seu melhor. Eu acho que quando as pessoas assumem compromissos destes é por amor à freguesia. Contudo, estamos abertos a críticas, ideias que surjam por parte dos habitantes locais e não só.

**MV: Então o jornal não fala só de Silvalde...**

**HM:** Não, quem folhear umas páginas do "Notícias de Silvalde" vê que a maior parte refere-se a Silvalde, mas também temos notícias sobre Paramos, Espinho, etc. Estas notícias são publicadas porque achamos que as pessoas devem saber o que acontece a nível de concelho.

**MV: E quanto à distribuição, é feita exclusivamente em Silvalde?**

**HM:** De uma maneira geral, sim. Mas temos feito, na medida do possível, uma distribuição além da freguesia. Paramos, Espinho, Anta, são freguesias que já tiveram o nosso jornal num café ou livraria. Hoje em dia, creio que já não têm. Temos os nossos assinantes, cuja maioria é da freguesia, e o resto é vendido pelos próprios elementos do jornal ou nos cafés.

### ■ Preservar a Natureza

**MV: Quando folheamos o vosso jornal, notamos em alguns números o cuidado com o meio am-**

biente e conselhos para que o mesmo permaneça intacto. O futuro ambiental preocupa-vos?

**HM:** Sim. Todos nós deveríamos preocupar-nos com o meio ambiente, pois a Natureza é um presente que será futuro. Todos nós, equipa redactorial e colaboradores, preocupamos-nos com o ambiente e tentamos abordar assuntos que no nosso dia-a-dia são frequentes: muitas vezes, as pessoas não sabem o mal que fazem, como por exemplo quando queimam latas de laca, insecticidas e outros produtos tóxicos e prejudiciais ao ar e à tão preocupante camada de ozono.

**MV: É difícil colocar um número cá fora?**

**HM:** Fácil não é. Eu acho que todos os jornais regionais têm dificuldades, ou porque falta um artigo, ou porque alguém se esqueceu de entregar o artigo a horas, etc. Para além disto, existe um factor muito determinante: o tempo. Eu sou médico, outros são professores, outros são estudantes, etc., e todos nós temos a nossa própria vida, mas arranjamos sempre um tempinho para o nosso jornal; nosso, e de todas as pessoas que o aceitaram e aceitamos.

### ■ Publicidade, precisa-se

**MV: Com que estruturas financeiras conta**



## NOTÍCIAS DE SILVALDE

JORNAL REGIONAL | ANO 2 | Nº 19 | FEVEREIRO 95 | PREÇO 70000

### EDITORIAL

#### NESTE NÚMERO:

- Assembleia de Freguesia aprova orçamento para 1995 - pag. 4
- Espinho vai viver 1995 em festa - pag. 5
- Silvalde e a sua toponímia: Rua do Tobias - pag. 5
- 'Urgente Reciclar!' - pag. 6
- Artur Faustino: Um contributo para a nossa História - pag. 7
- Torneio Notícias de Silvalde: Balanço final - pag. 9



## OURIVESARIA CONFIANÇA

RUA 19 - TELEF. 720369  
APARTADO 79  
4500 ESPINHO

## NO CORAÇÃO DE ESPINHO

ALI NA RUA 23 N.º 55  
E NA RUA 19 N.º 247

a



depois de remodelar os seus depósitos oferece  
**dois balcões modernos de  
PADARIA E PASTELARIA**

**PÃO QUENTE A TODAS AS HORAS**

**FABRICO TRADICIONAL DE DOCES... MUITOS E BONS**

AGRUPAMENTO INDUSTRIAL DE PANIFICAÇÃO  
DE ESPINHO, LDA



## "NOTÍCIAS DE SILVALDE"

o "Notícias de Silvalde"?

HM: Antes de falar concretamente em termos financeiros, tenho de salientar a grande ajuda e apoio que a Junta de Freguesia de Silvalde nos deu e dá. A nossa sede está lá instalada, foi-nos cedida pelo Sr. Abel Gonçalves, que nos recebeu com muito agrado. Em termos financeiros, temos também que agradecer a um patrocinador que desde o início esteve sempre conosco - refiro-me ao "Bar Aldeão", que é o nosso cliente mais antigo. A nível de publicidade, precisamos de mais. Temos poucos anúncios publicitários e eu acho que isto deve-se ao facto de nós não os termos ido procurar, sendo a falta de tempo, mais uma vez, a dificuldade. Mas nós estamos receptivos a publicidade e não temos nada contra. Até porque eu acho que os jornais, principalmente os regionais, precisam da publicidade.

### ■ Construir o futuro no presente

MV: O que é que o "Notícias de Silvalde" nos reserva para o futuro?

HM: Tudo de melhor, é o que vamos tentar fazer. O

futuro constrói-se no presente e nós, neste momento, estamos a fazer os possíveis para que as dificuldades sejam ultrapassadas. Os projectos são muitos, assim como a vontade, as



Herculano Moreira

ideias - e o recente Torneio de Futebol de Salão que realizámos é um exemplo das várias iniciativas que nós promovemos. Para o Verão, poderá haver uma festa, mas isto ainda é prematuro. A honra diz que não se deve parar, por maiores que sejam as dificuldades, e a palavra de ordem é melhorar!

As estagiárias no "Maré Viva"

José Carlos Santos, presidente da direcção, confirma

## CLUBE AUTOMÓVEL DE ESPINHO EM GRANDE VELOCIDADE

"Há muitos amantes do automobilismo na cidade de Espinho e arredores. O Clube Automóvel de Espinho veio activar e mobilizar o espírito empreendedor dessas pessoas. Digamos que o clube foi o meio aglutinador da vontade de fazer coisas por parte desses adeptos. Os resultados estão à vista!"

Este é o balanço generalista que José Carlos Santos, presidente da direcção do Clube Automóvel de Espinho (CAE), faz dos quatro anos de vida do clube que dirige. Uma existência que, realce-se, tem sido pautada por muita actividade e energia. Que o diga a Secção de Todo-o-Terreno do CAE que organizou, nos dias 4 e 5 de Fevereiro, "em trajectos com grau significativo de dificuldade, por aldeias e pelas margens do Rio Douro e Paiva, locais com paisagens magníficas", a 3.ª edição do Raid Solverde, uma prova que visou, acima de medalhas e glórias mais-ou-menos fugazes, "o convívio entre todos os participantes". José Carlos Santos confirma: "A prova traduziu-se num sucesso, quer a nível organizativo, pois participaram cerca de 150 elementos, quer a nível humano, pois a amizade entre todos foi sempre uma constante".

### ■ Um ano em cheio

Constantes foram também os momentos curiosos vividos ao longo desta aventura por montanhas e vales: "Os lamaçais, os corta-fogos, os 'atascãos', as entreajudas, tivemos de tudo um pouco". Entrejuda é coisa de que a direcção do Clube Automóvel de Espinho não

se pode queixar. As várias secções que compõem o clube (Todo-o-Terreno, Automóveis Antigos, Automodelismo, e, mais recentemente, a de Karting) estão super-activas. O presidente da direcção não podia, por esse mesmo motivo, estar mais satisfeito. "Em Maio, a Secção de Todo-o-Terreno vai participar nas comemorações dos 100 anos dos Bombeiros Voluntários de Espinho, através da reali-

Aveiro-Figueira da Foz". Mas há mais: "Em Setembro, o CAE vai organizar a 3.ª Feira Automóvel, iniciativa que vai contar com o apoio de uma quarta secção que está neste momento a arrancar que é a de Karting. O grande objectivo é fazer uma pista de Karting em Espinho. No que diz respeito à Secção de Automodelismo, da qual é responsável o Sr. Horácio Monteiro, vão ser levadas a cabo

der: "Os objectivos gerais do clube estão atingidos, que neste momento não falta é conseguirmos alvará desportivo. O alvará é imprescindível se quisermos organizar provas de carácter oficial e nacional. Só assim poderemos ter comissários com carteira concedida pelo órgão federativo, que é a Comissão Desportiva Nacional da Federação Portuguesa de Automobilismo". Segundo



Trial de S. Félix da Marinha - 3.ª Raid Solverde: Passeio Todo o Terreno (Fevereiro 95)

zação de uma prova para motos e jipes. Em Junho, vamos organizar o Desafio 95, prova para especialistas que se realizará na zona de Espinho, Esmoriz e Cortegaça. Será a 3.ª edição de um mini 'challenger' para jipes. Em Maio, a Secção de Automóveis Antigos vai organizar o 'Espinho Clássico' prova que, tudo o indica (ainda estão a ser feitos contactos com alguns patrocinadores), se realizará no percurso Espinho-

três provas para carros com motores a combustão telecommandados: a 2.ª edição de uma prova todo-o-terreno para automóveis do escalão 1/8; outra, para o escalão 1/10, para pilotos iniciados que não estejam federados e uma última para o escalão 1/4".

Quando perguntamos a José Santos quais os três desejos que formularia se a lâmpada de aladino fosse uma realidade, ele pensou um pouco antes de respon-

desejo? "Trazer a Espinho provas do calendário nacional". Terceiro: "Ter mais praticantes. Neste momento temos cerca de 140 sócios".

Ser sócio do Clube Automóvel de Espinho não é difícil. "É necessário pagar uma jóia no valor de 10.000\$00 mais 3.000\$00 por semestre de quotas". Contacto: "Os interessados podem aparecer na rua 9, nº 204, caveau ou telefonar para o nº 7312542".

## Exposição de artistas espinhenses

Está patente na Galeria da Câmara Municipal de Espinho (ângulo das Ruas 19 e 20), desde o passado dia 24 de Fevereiro, uma exposição conjunta de pintura (óleos e aguarelas) dos artistas espinhenses Maria Lurdes Regadas, António Gaspar, Luiz Miranda e Carlos Manuel Faustino. As obras estarão expostas até dia 12 deste mês.

### ALFAIATARIA MANO

JOSÉ RICARDO MANO

Executa com perfeição  
todo o serviço para Homem,  
Senhora e Criança.

Rua 30, n.º 731 - ESPINHO  
Tel. 721823

### ALBUQUERQUE PINHO FILOMENA MAIA GOMES ADVOGADOS

ESCRITÓRIOS:  
Rua Júlio Dinis, 778 - 4.º Dto.  
Telef. 698704 - 4000 PORTO

Rua 19 n.º 343 - Tel. 722964  
4500 ESPINHO

### ADEGA REGIONAL ARROZ DE MARISCO ESPETADAS E FEIJOADA À BRASILEIRA

## Caipirinha

O PAPAGAIO

Nova gerência de  
JOSÉ BARGE

Rua 27 n.º 715 - Tel. 02.726578  
4500 ESPINHO

## JUCA BAR

ABERTO DAS  
22H ÀS 05H

Rua 15 n.º 485/487  
Tel. 722694

"Maré Viva" n.º 889 - 02.03.95

## "QUATRÓNICA - SOCIEDADE DE REPRESENTAÇÕES E SERVIÇOS, LIMITADA"

Conservatória do Registo Comercial de Espinho

N.º de Matrícula 01045/950213  
N.º de Identificação de Pessoa Colectiva  
502 897 260  
N.º de Inscrição 03  
N.º e Data da Apresentação  
Ap. 09/95.02.13

Rosa Paula da Silva Maia, 2.ª Ajudante da Conservatória do Registo Comercial de Espinho, CERTIFICO que em relação à sociedade em epígrafe, foi alterado o art.º 2.º do respectivo contrato, ficando este, em

consequência, com a seguinte redacção:

2.º  
1 - A sede social é na Rua Vinte e três, número 174, Loja M, na cidade de Espinho.

O texto do contrato na sua redacção actualizada, ficou depositado na pasta respectiva. Está conforme. Contém 2 folhas. Conservatória do Registo Comercial. Espinho, 13 de Fevereiro de 1995.

A Ajudante,  
Rosa Paula da Silva Maia

# Fénix

rent a car  
ALUGUER DE AUTOMÓVEIS

ESPINHO - Rua 26 N.º 256 - Fax 7311064 - Tel. 7311060 63  
S. JOÃO DA MADEIRA - Rua Eng. Arantes Oliveira N.º 937 - Sala 1 - Fax (056)29968 - Tel. (056)29966 67



## Jornal interassociativo

A Câmara Municipal de Espinho lançou, no passado dia 24 de Fevereiro, o 1.º Jornal Interassociativo do concelho - "Espinho - Arte e Cultura". Esta publicação encontra-se disponível na C.M.E., no Posto de Turismo, na Biblioteca Municipal e na Galeria Santa Casa, onde decorre uma exposição sobre as colectividades culturais e recreativas do concelho. A exposição estará patente ao público até ao próximo dia 3 de Março e nela, para além dos materiais expostos, o público tem acesso a variados vídeos de espectáculos produzidos pelas associações locais: do ballet ao folclore, da música ao teatro.

No dia de encerramento da exposição e nesse local realizar-se-á um programa de rádio em directo, com a colaboração da Rádio Globo Azul. Desta vez, o programa "Movimento e Dança" abordará as oito colectividades que no nosso concelho se dedicam à dança folclórica ou clássica e ao teatro.

## Espinho aderiu a campanha nacional

### NINHOS PARA AS ANDORINHAS

Alunos e professores da Escola Preparatória Domingos Capela, em colaboração com os Bombeiros Voluntários de Espinho, procederam à colocação de ninhos artificiais de andorinhas e andorinhões na manhã do dia 24 de Fevereiro último, nos edifícios da Biblioteca Municipal e daquele estabelecimento de ensino.

A acção, integrada na Campanha "Andorinha Construtora", promovida pelo FAPAS (Fundo para a Pro-



Colocação de ninhos artificiais na "Domingos Capela"

tecção dos Animais Selvagens), com o patrocínio da EDIFER (empresa de construção civil e obras públicas), foi mais uma das iniciativas com vista a proteger aquelas espécies ameaçadas de declínio, apesar de protegidas por lei e da sua importância ecológica. Esta campanha vai decorrer até Junho, tendo por objectivo a colocação de 5.500 ninhos de andorinhas e andorinhões em 24 concelhos de todo o país.

No dia 24, estiveram presentes na Escola Preparatória Domingos Capela o eng.º Manuel Rocha, vereador da C.M.E. responsável pelo pelouro do ambiente, representantes da FAPAS e da EDIFER, assim como um piquete dos Bombeiros Voluntários de Espinho mais uma viatura da corporação, para ajudar à colocação dos ninhos artificiais. Após esta acção, realizou-se ainda uma sessão educativa, com projecção de slides.

## Matrecos e bilhar no "liceu"

Foram instalados matrecos e uma mesa de bilhar no polivalente da Escola Secundária Dr. Manuel Laranjeira, no passado dia 23 de Fevereiro.

Segundo a prof.ª Maria Ricardo, presidente do conselho Directivo, já há algum tempo que os professores iam falando nesta ideia. Agora, o C.D. decidiu fazer mesmo a instalação. Para isso, contou com o dinheiro angariado nas vendas de objectos feitos pelas professoras de Têxteis nos Natais de 1993 e 1994 e nas festas de fim de ano. Se esse dinheiro não for suficiente, a Associação de Pais está disposta a pagar o restante.

Para um estudante daquele estabelecimento de ensino, o Ricardo, esta foi uma boa ideia, porque "assim os alunos ficam mais tempo dentro da escola". Também a prof.ª Alice Pinto considera que foi "uma ótima ideia, porque tudo o que possa servir como fonte de interesse e ligar os alunos à escola é uma iniciativa louvável".

Cada partida de matrecos custa aos alunos 20\$00 e o preço do bilhar é 200\$00/hora, o que, segundo a Carla, outra aluna, "é super-barato e está acessível para os estudantes que têm menos dinheiro, mas isto também pode ser mau porque pode levar os alunos a faltar às aulas".

## HÓQUEI EM CAMPO

A equipa sénior de hóquei em campo da Associação Académica de Espinho venceu - e convenceu - o Vilanovense por 4-1. O jogo, disputado no dia 26 de Fevereiro, no campo Soares dos Reis, contou para a 3.ª jornada da fase de apuramento para o campeonato nacional. Na opinião de Justino Pereira, treinador-jogador da equipa academista, "o principal objectivo é ficar classificado nas duas primeiras posições do grupo (constituído por cinco equipas), de forma a ter acesso ao campeonato nacional da 1.ª divisão, prova da qual já andamos arredados há alguns anos".

### AAE nas meias-finais da Taça

O resultado do jogo realizado entre a Académica de Espinho e o sport Club do Porto (1-0 a favor dos espinhenses), disputado no dia 11 de Fevereiro, no mini-campo do Cassufas, permitiu à equipa orientada por Justino Pereira ser apurada para as meias-finais da prova.

## FUTEBOL

Depois dos iniciados, juvenis e juniores do Espinho

## Infantis sobem ao "nacional"

A equipa de Infantis (também designada por Júniores D pela Federação Portuguesa de Futebol) do Sporting de Espinho garantiu, no dia 25 de Fevereiro, a subida ao campeonato nacional da categoria. O jogo de todas as decisões para os pupilos de Carlos Fonseca (ainda a recuperar de uma intervenção cirúrgica), efectuou-se em Albergaria-a-Velha, no estádio Municipal do Alba, e colocou frente-a-frente as duas equipas que, além do Espinho, também discutiam o apuramento para a primeira edição do campeonato nacional de Infantis, a ter lugar na próxima época desportiva: o Águeda e a Sanjoanense. Para que o Espinho subisse, era imperioso que o Águeda empatasse ou mesmo vencesse o encontro. O que acabou por acontecer. 1-0 foi o resultado final. Contas-feitas, Espinho e Águeda ficaram apurados para discutir, a partir do próximo dia 5 de Março, a fase final do nacional. A acompanhá-los nesta contenda, estarão as fortes equipas do Leixões e do Futebol Clube do Porto. A equipa do Leixões será mesmo a primeira adversária do Espinho. O jogo realiza-se dia

5, no campo de treinos do estádio do Mar, em Matosinhos.

"Os objectivos propostos foram totalmente conseguidos. Agora, vamos tentar cumprir e ir o mais longe possível. Vai ser difícil, dado que o Leixões e o Porto são duas excelentes equipas, mas vamos tentar fazer o melhor possível". Este é comentário que Fonseca "júnior", acompanhante fidelíssimo do conjunto orientado por seu pai e ex-jogador do Espinho, fez da prestação da equipa que mora no seu coração. Coração que vai de novo começar a bater mais forte quando Abel, Vilar I, Fabiano, Hélio, Paulo, Carlos, Hugo, Ricardo I, João Miguel, Vilar II, João Filipe, Tiago, Pedro, Leandro, Pedro Loureiro e Ricardo II, entrarem em campo e marcarem golos. Já agora, uma sugestão, amigo leitor: apoie com mais fervor as camadas jovens do Espinho. Elas bem precisam do seu carinho!

**II DIVISÃO DE HONRA**  
**ESPINHO, 0 - ESTORIL, 0**

## VOLEIBOL

## Espinho na final da Taça

O Sporting Clube de Espinho, após ter eliminado nas duas últimas semanas a Ac. Coimbra (3-0) e o Nac. Madeira (3-0), apurou-se para o "final four" da Taça de Portugal, conjuntamente com o Sporting, C. Maia e Leixões, a disputar em Almada após o termo da fase final do nacional da 1.ª divisão, jogando-se no sábado as meias-finais e no domingo a final entre os vencedores dos jogos da véspera.

A Académica de Espinho, após ter derrotado a Univ. Minho (3-0), perdeu a hipótese de se apurar para a final da Taça, ao perder com o Leixões (3-0) em Matosinhos.

Também a equipa feminina do Espinho saiu fora da Taça, após ser eliminada pelo Boavista (0-3).

Na próxima semana, iniciam-se as finais dos nacionais da 1.ª divisão. Destaque para a série dos primeiros masculina, onde o Espinho recebe, no sábado e domingo, o Sporting. Na série dos últimos, a Académica desloca-se aos Açores, para defrontar os Antigos Alunos, enquanto na mesma fase, mas em femininos, o Espinho joga, também no sábado e no domingo, em Esmoriz.

### Espinhenses no Rio

A presença da dupla portuguesa Maia e Brenha na final do Campeonato do Mundo

de Voleibol de Praia, no Rio de Janeiro (Brasil), constituiu um feito de enorme envergadura, dado que na sua estreia na final desta competição os espinhenses conquistaram uma espectacular 7.ª posição, sendo a melhor dupla europeia e a grande revelação da competição.

Depois de derrotarem os alemães Ahman/Hager e os franceses Pénigaud/Jodard (a quem nunca tinham vencido), os espinhenses foram derrotados pelos brasileiros Guilherme/Pará, derrotaram os chilenos Jerry/Grimalt, voltando a ser derrotados pelos cubanos Rizo/Torres, conquistando assim o 7.º lugar.

Com esta classificação, Maia e Brenha, para além de arrecadarem um prize-money de 8 mil dólares, conquistaram mais 12 pontos-dupla (6 individuais) para o "ranking" da F.I.B.V., somando 18 pontos-dupla (9 individuais) e subindo na classificação de duplas da 23.ª para a 19.ª posição e, na individual, de 45.ª para 37.ª.

De referir ainda o incondicional apoio que estes dois atletas espinhenses e restante delegação portuguesa receberam dos imigrantes portugueses no Rio, nomeadamente da Casa de Espinho, tendo o seu presidente, sr. Hilário Caridade, sido incansável no seu acompanhamento à Selecção Nacional de Voleibol de Praia no Rio de Janeiro.

**RGA**  
**Rádio Globo Azul**  
FM 92.0  
ESPINHO  
...um céu AZUL todos os dias

ESPECIALIDADE EM CAFÉ  
FÁBRICA DE TORREFAÇÃO PRÓPRIA  
GRANDE SORTIDO DE BEBIDAS  
NACIONAIS E ESTRANGEIRAS

**CASA ALVES RIBEIRO**  
VALDEMAR NEVES ALVES RIBEIRO

RUA 19 N.º 294 - TEL. 720075 - AP. 128 - 4502 ESPINHO

**FONSECA**

TECIDOS  
MODAS

Rua 19 n.º 275 - Tel. 720413  
ESPINHO



## A propósito dos cem anos de cinema

## "QUERO UM CINEMA VIVO!"

Cem anos é muito tempo. Muitas horas dedicadas à busca da imaginação, criatividade, sucesso. Da fórmula certa. Dias a fio envolvidos em fitas, argumentos, histórias, personagens. A busca da realidade na tela e/ou vice-versa. Uma meta sempre a atingir: o grande público. O reconhecimento, a crítica a um trabalho cinematográfico que foi feito a pensar no outro lado do ecrã.

Para nos falar a propósito dos 100 anos do Cinema, o MARÉVIVA apresentou já, nas suas páginas, um nortenho, crítico de cinema. Agora, descendo pelo mapa geográfico, paramos na que dizem ser a capital de tudo: Lisboa.

Aí encontramos Luís da Matta Almeida. 35 anos de idade, alguns de carreira ao serviço da RTP, e, mais recentemente, produtor de cinema de animação. Grande parte dos genéricos e da publicidade da televisão estatal são arduamente criadas pela "Animanostra" e "Animais", uma junção que se dá agora pelo "pomposo" nome de "Companhia de Animação".

Uma auto-descrição, cinematográfica, entenda-se, é feita na terceira pessoa pelo nosso convidado para esta edição: "Assíduo frequentador em Tomar, cidade onde nasceu, do televisor que nasceu em casa do tio, onde à noite se comiam rebuçados do tamanho de berlindes abafadores assistindo a filmes a preto e branco, do televisor que um dia apareceu lá em casa, do Cine-Teatro, do Cine-Esplanada (o único cinema que conheço ao ar livre em Portugal) e da câmara de filmar super 8 de um outro tio; organizou vários ciclos de cinema e representações de teatro na Universidade e acabou por entrar para a RTP, permanecendo heroicamente durante quase 10 anos e

onde frequentou 5 cursos de formação e especialização em diversas áreas".

Passados os tempos de "meninice", Luis da Matta Almeida é agora um homem com as responsabilidades inerentes a quem dirige uma produtora. A paixão pelo cinema e sua evolução permanecem através dos tempos, e por isso é que, e ainda na terceira pessoa, "actualmente continua a desenvolver o projecto de implantação de uma plataforma tecnológica comum às empresas produtoras de animação, que já assumiu a forma de empresa, a 'Companhia de Animação', tendo em vista a optimização de recursos financeiros, de forma a que os produtores participantes no projecto possam canalizar o seu esforço financeiro para áreas estratégicas como a pré-produção, a promoção e a montagem financeira dos projectos de animação".

Mas, como nem só de animação vive o homem, e como as outras histórias e tendências artísticas, como a escrita, também fazem parte do seu quotidiano, há que colmatar essa lacuna com projectos que abranjam diferentes sensibilidades. Por isso, "a 'Ópera do Tejo' foi o projecto de companhia que iniciei mais recentemente orientada para a criação e produção de obras inovadoras, culturalmente e artisticamente alternativas, em áreas multidisciplinares que incluem naturalmente a animação e o cinema de autor numa perspectiva e numa abordagem moderna".

#### ■ O regresso à magia

Passemos ao âmago da questão: o Cinema. A sua magia. Qualidade. O seu presente e futuro. De repente apercebemo-nos, e



Luís da Matta Almeida - produtor de cinema de animação

os números comprovam, que há um regresso à magia das salas de cinema. Como para tudo há uma justificação... "De facto, podemos agradecer à concorrência desenfreada entre os canais de televisão, que provocou o nivelamento por baixo da qualidade da programação, e à evolução qualitativa das técnicas de exibição cinematográfica, principalmente o retorno ao grande ecrã e à qualidade de som (THX), o aumento de públi-

co que actualmente se verifica nomeadamente nos principais centros urbanos. Voltou-se sem dúvida ao grande espectáculo do cinema, mas o espaço para os filmes de autor começa também a estar garantido".

Sondagens! Uma moda. Estas "provas", por A mais B, segundo os "experts", que o público prefere as "fitas ligeiras", a alienação. Senão, vejamos o que nos é dado como recorde de audiências: histórias banais, onde o amor e/ou a violência são o principal ingrediente, independentemente do argumento. Mas, afinal, o que é que querem, mesmo, os espectadores? Que qualidade tem o produto cinematográfico dos dias de hoje? Quais serão, efectivamente, as exigências do público? "O público quer, sem dúvida, qualidade e está farto de ser tratado como mentecapto pelos actuais canais de televisão, excepção feita e merecida ao canal 2 da RTP. A nível nacional, penso ser extremamente importante o investimento no Argumento e na formação técnica de argumentistas. Que eu saiba nunca se fez um bom filme com um mau argumento e por vezes o problema do cinema português centra-se não tanto nas histórias ou no conceito da história mas na forma como ela foi contada na escrita. É importante escrever cada vez mais".

#### ■ Uma expressão artística que se renova

Com o aparecimento de novas tecnologias, que influências poderá isso trazer para o Cinema? Eis a resposta, curta mas objectiva: "O aparecimento de novas técnicas de expressão audiovisual só pode enriquecer o cinema e aproximá-lo mais do espectador. Foi assim com o vídeo e será assim com outras aquisições da evolução tecnológica".

Sétima arte. Uma arte que já conheceu, ao longo dos seus 100 anos de existência, altos e baixos. Salas repletas a contrapor, muitas vezes, com o vazio da solidão e escuridão do "habitat natural do filme e até do actor. Luzes. Acção! Sem truques, câmaras de filmar ou bola de cristal. Luís da Matta Almeida dita, para finalizar este "diálogo", a sua sentença para o Cinema: "Não há que ter medo, o cinema é uma expressão artística por excelência que se renova e evolui com o evoluir dos tempos e da vida. 'Cinema é vida' ele está intimamente ligado à nossa existência renovar-se-à se não espartilharmos em corceitos académicos escuros e obtusos. Eu não quero um cinema de museu eu quero um cinema vivo".

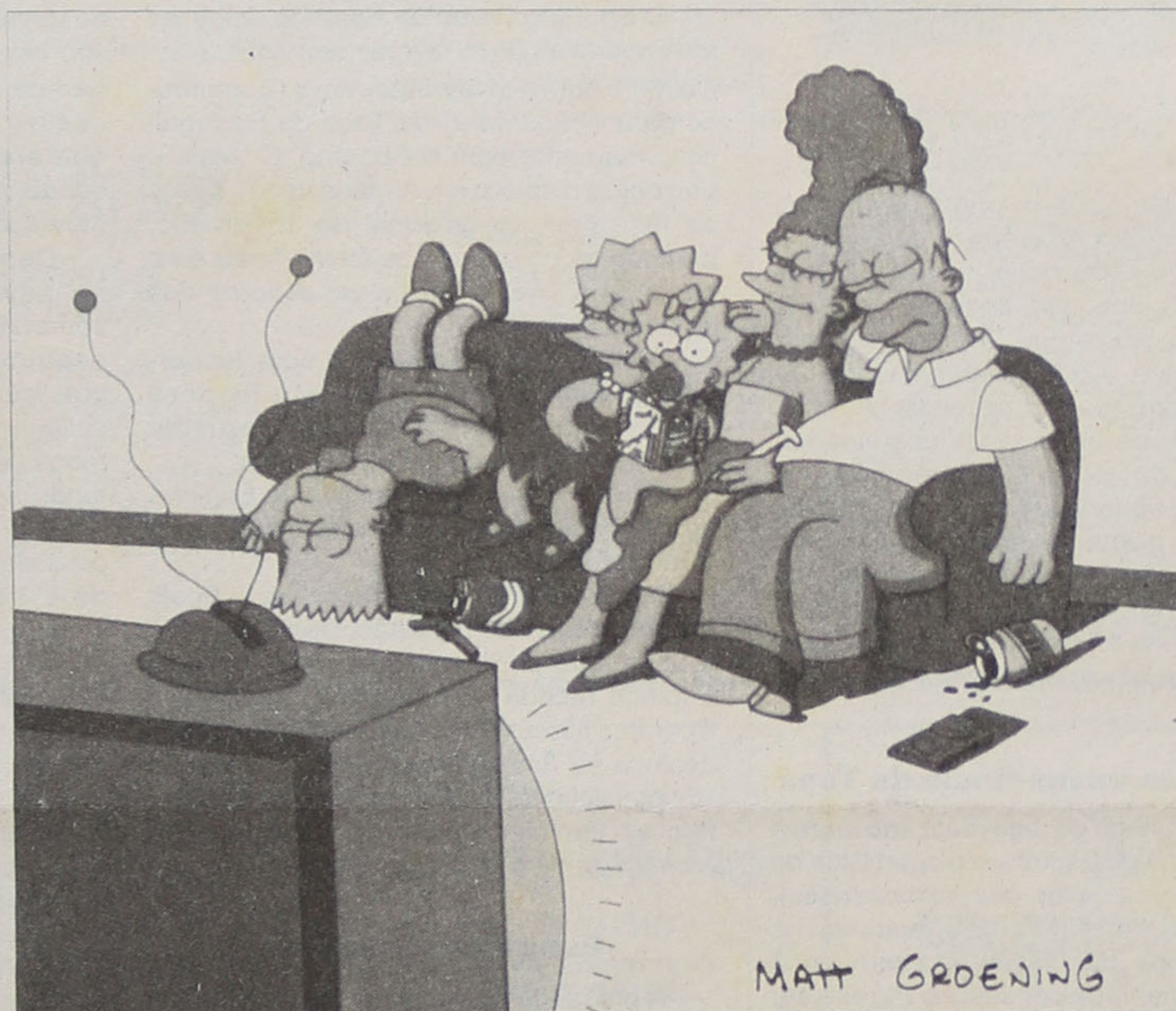

MATT GROENING

"O público tem sido tratado como mentecapto, pelos canais de televisão..."

□ Manuela Lima

SEMANÁRIO  
MARÉVIVA

Director: Carlos Morais Gaio \* Chefe de Redacção: Albano Assunção \* Colaboradores: Carla Victoriano, Carlos A. Lopes, Cristina Lima, Emília Ferreira, Helena Silva, Henrique Gomes, João Nogueira, João Teles, José Luís Peralta, Manuela Lima, Marisa Fonseca, Natacha Ramos Palma, Óscar Rocha, Paula Gonçalves, Raquel Pedrosa e Vítor Manuel \* Colaboradores Especiais: Alfredo Casal Ribeiro, Carlos P. Morais e A. Correia de Araújo \* Estagiárias: Ana Carina, Carla Teixeira, Lúcia Pereira e Marisa Dias \* Administrador: António Gaio \* Redacção e Composição: Rua 62, n.º 251 - Telef. 721621 - Espinho \* Propriedade: NASCENTE - Cooperativa de Acção Cultural \* Tiragem deste número: 1.500 exemplares \* Execução Gráfica: Tipografia Espinhense - Telef. 721166 \* Depósito Legal: 2048/83

PORTE  
PAGO