

Maia e Brenha no Mundial de Voleibol de Praia

## O SAMBA VAREIRO

Pg. 8



Os espinhenses e a sua "torcida", no Estádio da Portuguesa dos Desportos (Rio de Janeiro, Brasil)



Em Espinho, nos dias 9 e 10 de Março Pg. 2

## ENCONTRO DE HISTÓRIA LOCAL

### Freguesias:

quatro  
ruas vão  
ser  
melhoradas

Pg. 2

Espinho  
adere a  
gabinete de  
incentivos

Pg. 3

### ANTÓNIO COSTA, UM ARTISTA POPULAR

Pg. 5



Manuel Gomes,  
treinador dos  
juniores "A" do Espinho

"GOSTO DE  
TRABALHAR  
COM A  
JUVENTUDE"

Pg. 7

### O falso submarino

O mar não pára de pregar valentes sustos aos moradores da Praia de Paramos. O último ocorreu na manhã do dia 4 de Março, quando dois pescadores depararam com um enorme tanque de gás junto ao esporão localizado a norte da (degradada) capela de São João. A princípio, os dois amigos julgaram estarem em presença de um... submarino. Vai daí, e a toda a velocidade, bateram em retirada. Mal o dia fez a sua aparição, reuniram toda a coragem e foram ver o estranho objecto. E então é que notaram que o dito "submarino" não era mais do que um tanque de gás que fazia parte da carga de um navio (o TMP Taurus)

que havia zarpado do Porto de Leixões no dia 3 deste mês e que tinha como destino o porto de Casablanca, em Marrocos. O tanque, com uma superfície exterior de 285 metros e com um peso de 53 toneladas, destinava-se ao armazenamento de gás de petróleo liquefeito.

Contactada pelo "Jornal de Notícias", a agência de navegação responsável pelo transporte (Iberolinhas) declarou que o tanque vai permanecer na Praia de Paramos até que o mar acalme, para então ser removido por via marítima. Até lá, aquela freguesia vai continuar a ser o centro de todas as atenções.



Tanque de gás desprende-se de navio e dá à costa em Paramos

## TELEFONES ÚTEIS



## ESPINHO

Hospital.....	721141
Centro de Saúde.....	721167
C.R.Segurança Social.....	721956
Ambulatório.....	720664
Clínica "C. Verde".....	725885
Clínica N.S. d' Ajuda.....	722695
Clínica "S. Pedro".....	724714
Policlínica.....	722111
Farmácia Teixeira.....	720352
Farmácia Santos.....	720331
Farmácia Paiva.....	720250
Farmácia Higiene.....	720320
Grande Farmácia.....	720092
PSP.....	720038
GNR.....	720035
Tribunal.....	722351
B.V. Espinho.....	720005
B.V. Espinhenses.....	720042
C.M.E.....	720020
Bibl. Municipal.....	720698
EDP (agência).....	728387
EDP (avarias).....	728362
J.F. Espinho.....	724418
CTT Rua 19.....	725330
CTT Rua 32.....	7311785
CTT (C.D.Postal).....	7311774
Registo Civil.....	720599
Rep. Finanças.....	720750
Tesouraria.....	723730
CP.....	720087
A. Viação Espinho.....	720323
Táxis (Graciosa).....	720010
Táxis (Câmara).....	723167
R. Táxis C. Verde.....	720118
R. Táxis União.....	728017
R. Táxis Unidos.....	722232
Táxis Verdemar.....	723500
"Maré Viva".....	721621

## ANTA

J. Freguesia.....	726453
Unidade de Saúde.....	725810
Lar da 3.ª Idade.....	724651
Farmácia.....	721109

## PARAMOS

J. Freguesia.....	722710
Unidade de Saúde.....	725001
Farmácia.....	726388
Reg.ª Engenharia.....	722023

## GUETIM

J. Freguesia.....	724226
-------------------	--------

## SILVALDE

J. Freguesia.....	724017
U. Saúde Silvalde.....	723642
U. Saúde Marinha.....	723101
Farmácia.....	7311482

## CASA MARRETA

Caldeirada e Cataplanas de Peixe  
Cataplanas de Tamboril  
Açorda e Arroz de Marisco

ACEITAM-SE ENCOMENDAS PARA FORA

Pedro Silva Lopes

Rua 2 N.º 1355/1361 ★ Tel. 720091  
4500 ESPINHO ★ Portugal

Em Espinho, nos dias 9 e 10 de Março

## ENCONTRO DE HISTÓRIA LOCAL

A Câmara Municipal de Espinho promove nos próximos dias 9 e 10 Março, no Hotel Praiagolfe, o "1.º Encontro de História Local de Espinho", em que apresentarão comunicações cerca de uma vintena dos mais renomados historiadores do país.

Esta realização terá a sessão de abertura às 10h do dia 9, com uma alocução do presidente da Câmara, José Mota, e uma intervenção do Prof. Dr. Cândido dos Santos, Vice-Reitor da Universidade do Porto. Às 11h15, iniciar-se-á o painel "A Investigação e a História Local", em que serão intervenientes o Prof. Dr. João Avelãs Nunes

"Estudos locais e o concelho de Espinho", em que serão oradores o Dr. Francisco Oneto Nunes (investigador da Junta Nacional de Investigação Científica e Tecnológica), o Dr. Nuno Barbosa (especialista em História Local), o Dr. Teixeira Lopes (mestrando de História Contemporânea), o Dr. Mendes Moreira (supervisor de estágio de licenciados em História) e o Dr. Azevedo Brandão (autor dos Anais da História de Espinho).

O último painel desenrolar-se-á às 15h, subordinado ao tema "Interdisciplinaridade e História Local", com comunicações do



(mestre em História Contemporânea) e o Dr. Nuno Rosmaninho Rolo (do Departamento de Linguística da Universidade de Aveiro).

Às 15h, terá início o painel "Os Serviços de Documentação e a História Local", com comunicações da Dr.ª Fernanda Amorim (Directora do Arquivo Distrital de Aveiro), do Dr. Manuel Rodrigues (mestre em História Contemporânea de Portugal), da Dr.ª Alda Themudo (técnica superior do Arquivo Municipal da Câmara de Gaia) e do Dr. Paulo Jorge Caldeira (especialista em censos e recenseamentos eleitorais).

No dia 10, às 10h, começará o painel

Prof. Dr. Soares de Carvalho (professor jubilado da Universidade do Minho), do Dr. Serpa Magalhães (prospector geológico-mineiro em várias partes do Mundo e director técnico e supervisor do Projecto de Investigação Industrial para Novas Tecnologias da União Europeia), do Prof. Dr. Fernando de Sousa (do Centro de Estudos da População e Família da Faculdade de Letras da Universidade do Porto), do Dr. Luís Manuel Real (director do Arquivo Histórico Municipal do Porto) e do Dr. Armando Malheiro (do Curso de Ciências Documentais da Faculdade de Letras da Universidade de Coimbra).

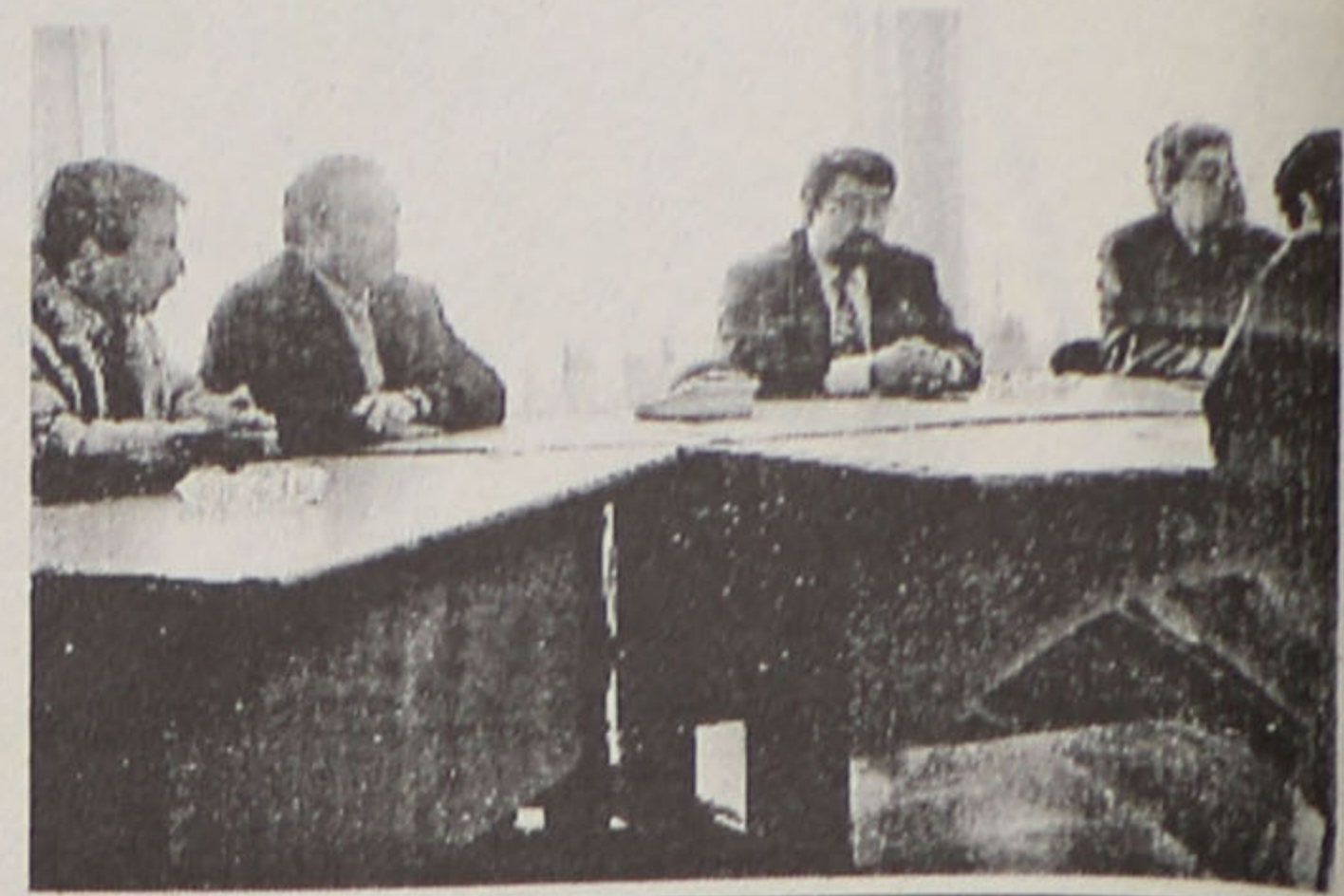

Câmara consignou obras de melhoria

## FREGUESIAS

## QUATRO RUAS VÃO SER MELHORADAS

A Câmara Municipal de Espinho, através do seu presidente, José Mota, consignou na última quarta-feira as obras de pavimentação de quatro arruamentos nas freguesias de Anta, Guetim, Paramos e Silvalde. Estes melhoramentos, orçados em cerca de 45 mil contos, irão beneficiar significativamente a circulação no concelho, e prevê-se que fiquem concluídos dentro de 90 dias.

Ao acto da consignação compareceram os representantes das duas firmas adjudicatárias das obras: eng.º Fernando Manuel Bessa Rodrigues e Silva, das "Construções Soares da Costa, S.A." (encarregue dos melhoramentos na Rua do Quartel, em Silvalde, e Rua do Monte Belo, em Anta) e o eng.º José Augusto da Silva Pinheiro, da "Sociedade de Construções Gomes do Monte, S.A." (responsável pelos trabalhos na Rua da Nova, em Guetim, e Rua dos Limites, em Paramos).

## "SER MULHER"

Um colóquio subordinado ao tema "Mulher - que futuro?" terá lugar no dia 11 (sábado), pelas 17 horas, "À Esquina do Moderno", e contará com as presenças da Dr.ª Teresa Rosmaninho (presidente da Delegação do Porto da Soroptimist Internacional) e do Dr. António Melisso, responsável no Norte pela Comissão para a Igualdade das Mulheres.

Quanto a exposições, estarão patentes uma da fotógrafa nortenha Olívia Silva ("Talhadas pelo Tempo") e outra da Comissão para a Igualdade das Mulheres e da Comissão para a Igualdade no Trabalho e no Emprego.

Organização: Coop. Nascente



### FARMÁCIAS de serviço

Quinta, 9.....	Higiene Rua 19, n.º 393
Sexta, 10.....	Grande F. Rua 8, n.º 1025
Sábado, 11.....	Conceição Est. S. Tiago, 709 - Silvalde
Domingo, 12.....	Teixeira Av.ª 8 - C.C. Solverde
Segunda, 13.....	Santos Rua 19, n.º 265
Terça, 14.....	Paiva Rua 19, n.º 319
Quarta, 15.....	Higiene Rua 19, n.º 393

## CINEMA

### Cine-teatro S. Pedro

DE 10 A 16 DE MARÇO

## "A REVELAÇÃO"

- Com Michael Douglas e Demi Moore (M/16)

### Casino Solverde

DE 10 A 16 DE MARÇO

## "A MÁSCARA"

- Filme de Charles Russel, com Jim Carrey (M/12)

## A VARINA

Especialidades:

ARROZ DE MARISCO, LULAS,  
CALDEIRADA, BACALHAU, ROJÕES  
E AS FAMOSAS PAPAS DE SARRABULLHO

SERVIMOS PARA FORA

Rua 2 n.º 1269 - ESPINHO  
Tel. (02)724630

## Rui Abrantes

ADVOGADO

Rua 18 n.º 582 - 1.º esq.  
Sala 3 - Telef. 723811

ESPINHO

## Assembleia Municipal

# Espinho adere a gabinete de incentivos

A Câmara Municipal foi autorizada a participar, como sócio fundador, no Gabinete de Incentivos do Norte de Portugal, designado em termos promocionais "Porto Convention Bureau". Esta associação de direito privado (ver caixa) reúne os municípios da Área Metropolitana do Porto e associações empresariais, destinando-se ao fomento turístico da região.

A maioria da Assembleia aderiu a este projecto, à excepção da CDU, que se absteve por considerar este gabinete como um instrumento de domínio por parte do Porto e achar a sua designação demasiado abrangente, ao referir-se ao norte de Portugal, quando deveria ter um âmbito geográfico mais restrito e previamente delimitado. O PSD, embora prevendo possibilidades de tentativas hegemónicas por parte do município do Porto ou da Associação Industrial Portuense, que controla a Exponor ou o Europarque, não vê outra saída para Espinho senão aderir e defender, no seio do Gabinete, os seus interesses. O PS reiterou a sua confiança na vocação turística de Espinho e na inevitabilidade da atracção do Porto, afirmando-se certo de que o concelho possa beneficiar deste tipo de movimentos associativos, evitando um isolamento que poderá ser prejudicial, pois a cidade tem um papel estratégico a desempenhar nesta interacção entre o sul do Porto e o norte de Aveiro.

### Voto de pesar

A Assembleia, por proposta do PS, aprovou um voto

de pesar pelo falecimento de Ângelo Bessa, conhecido espinhense que se notabilizou na década de 40 como praticante de futebol e voleibol ao serviço dos "tigres".

### Em favor da Mulher

Foram aprovadas duas moções evocativas do Dia Internacional da Mulher.

Correia de Araújo, agora



Correia de Araújo, agora sob a égide do Partido Popular

sem a sigla CDS e sob a chancela do nável Partido Popular, defendeu a emancipação plena e real, sem artificialismos, que se traduziu na igualdade de oportunidades e de direito.

Saudade Teixeira Lopes, inevitável quando se trata da defesa dos direitos da mulher, denunciou situações de discriminação nos salários, de assédio sexual e de limitação nas possibilidades de acesso a alguns tipos de trabalho.

### Em favor do poder local

Dando eco a recentes decisões da Associação Nacional de Municípios Portugueses, o PS, por intermédio de Carlos Gaio, apresentou uma moção em que expressa a sua discordância pela forma como o Orçamento de Estado para 1995 limita a distribuição de verbas pelos municípios,

cípios cresceu menos do que deveria ter sucedido.

Por outro lado, a moção socialista manifesta o seu completo desacordo com o projecto de decreto-lei que visa alterar o regime regulador da contratação de empreitadas e fornecimentos, retirando às Assembleias Municipais competência para definir um limite abaixo do qual se podem realizar despesas sem concurso público. Na legislação actual, as Assembleias fixam um montante acima do qual se devem realizar obras e contratações por concursos, libertando as despesas menores desta formalidade. Com a alteração pretendida pelo Governo, é a lei que fixa esta cláusula, retirando aos municípios, e ao seu órgão deliberativo, uma responsabilidade legítima, pois as autarquias são órgãos com autonomia política e não meros serviços da Administração Pública.

Como seria de esperar, o PSD opôs-se à denúncia da redução do FEF e absteve-se nesta questão da lei sobre despesas, alegando desconhecer o projecto governamental. No entanto, a moção passou por maioria, com os votos do PS, da CDU e do único vogal presente do PSN. O CDS/PP não quis atacar o Governo por causa do FEF, mas aliou-se aos outros partidos na denúncia do tal projecto-lei. Enfim, manobras e aritméticas próprias da política, que foram postas por terra, já passava da uma da madrugada, quando a sessão foi interrompida, pois o sono pega mais do que imperativos estratégicos ou operações tácticas. O folhetim continua no dia 9, quinta-feira...

pois o Fundo de Equilíbrio Financeiro destinado às autarquias deve crescer anualmente à mesma taxa que cresce a cobrança do IVA. Só que o Governo tem ignorado esta disposição consagrada na lei, encontrando, este ano, um expediente, retirando ao crescimento do IVA uma parcela de 45 milhões de contos, reservando-a para despesas de segurança social. Com esta habilidade contabilística, o Fundo de Equilíbrio Financeiro para os muni-

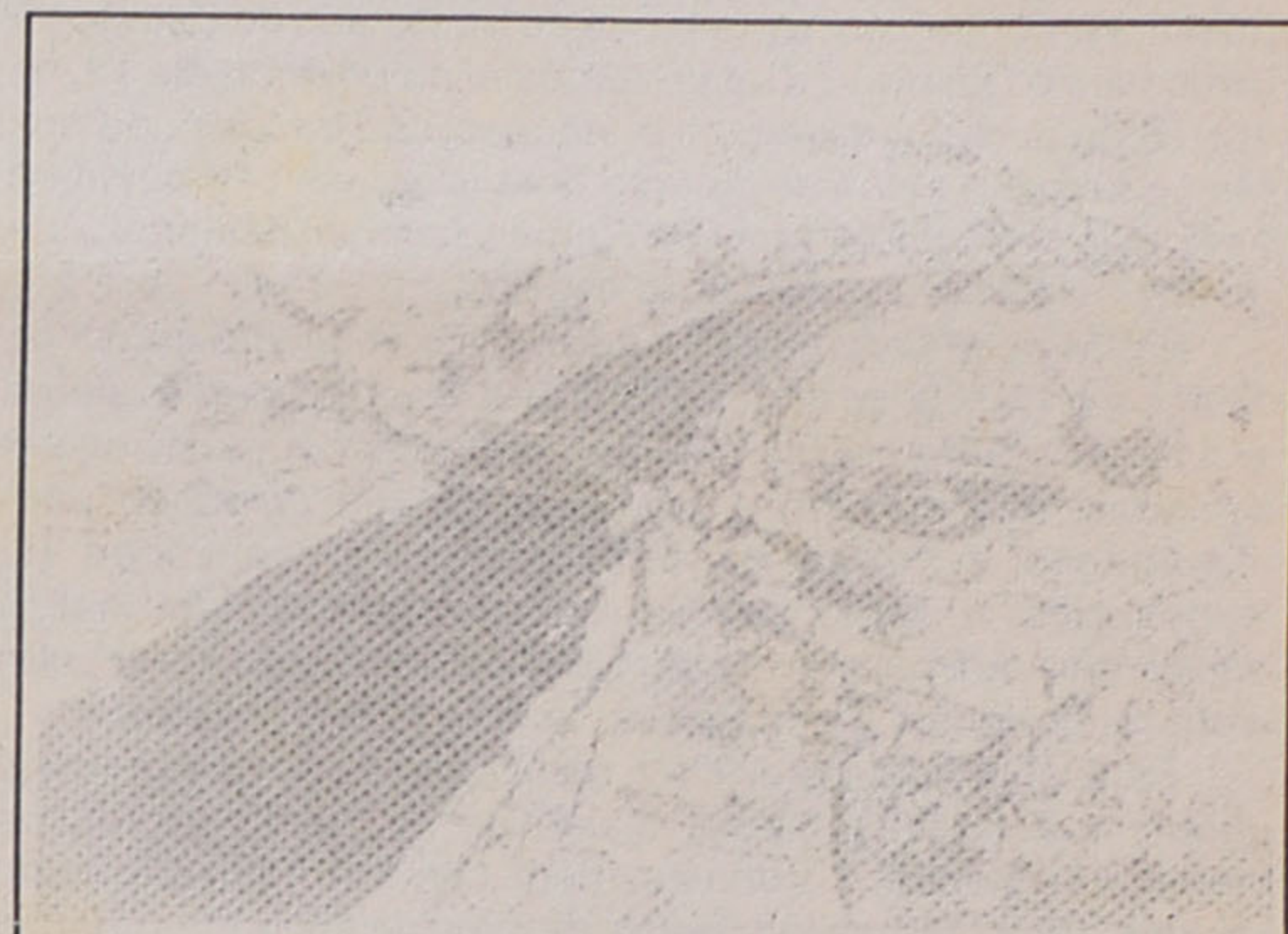

## O que é o GINP?

O Gabinete de Incentivos do Norte de Portugal é uma associação de direito privado sem fins lucrativos, constituída por entidades públicas e privadas que adopta, para efeitos de promoção internacional, a denominação "Port Convention Bureau".

O GINP tem por fim promover, interna e extremamente, o Porto e o Norte de Portugal, como destino turístico de negócios e lazer, fomentando a realização de congressos, reuniões, feiras e exposições. A fim de prosseguir este objectivo compete-lhe contribuir para uma imagem de qualidade da região, solidificar a colaboração entre os associados e desenvolver processos de captação do maior número possível de congressos nacionais e internacionais, viagens de incentivo e eventos afins.

Os sócios classificam-se em duas categorias, membros fundadores ou equiparados (organismos públicos e associações económicas) e membros aliados (hotéis, agentes de viagens, empresas de transporte, centros de congressos e exposições, etc.). Os membros fundadores e equiparados têm assento directo no Conselho Geral e pagam uma quota anual de 250 contos, enquanto os membros aliados elegem, de entre si, representantes para o Conselho e têm quotas dependentes da sua dimensão.

São membros fundadores os nove concelhos da Área Metropolitana do Porto, a Associação Industrial Portuense, a Associação Comercial do Porto, a Associação dos Comerciantes do Porto, a Associação Portuguesa dos Agentes de Viagens e a União da Indústria Hoteleira.

## ÓPTICA DE ESPINHO

ÓPTICA MÉDICA - LENTES DE CONTACTO



EXECUÇÃO DE TODO O RECEITUÁRIO MÉDICO

LENTE DE CONTACTO C/ TRATAMENTO

FORNECEDOR OFICIAL DOS SERVIÇOS SOCIAIS

- RUA 23 N.º 836 - TELEF. 726717 - 4500 ESPINHO -

## Óptica de Esmoriz

ÓPTICA MÉDICA - LENTES DE CONTACTO

EXECUÇÃO DE TODO O RECEITUÁRIO MÉDICO

Lugar da vinha - 3885 ESMORIZ - (Junto à Policlínica)

## Loli - Biju == MODAS

Alberto Tavares

PRONTO-A-VESTIR  
PARA HOMEM E SENHORA

Rua 19 n.º 230 - Tel. 723711 - 4500 ESPINHO

## CAFÉ SOUSA

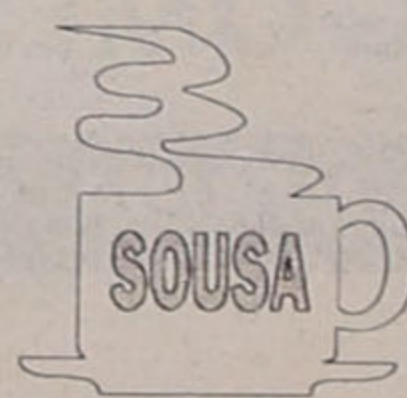

Rua 19 - Congosta - Tel. 727253 - Anta - ESPINHO

## CERVEJARIA MARISQUEIRA ESPINHOMAR

Gerência de João Freitas

- E** - ARROZ DE MARISCO  
**S** - ARROZ DE LAGOSTA  
**P** - ARROZ DE CAMARÃO  
**E** - FEIJADA DE MARISCO  
 - FEIJADA DE BÚZIO  
 - AÇORDA DE GAMBA  
 - ESPARGUETE C/ FRUTOS DO MAR  
 - CALDEIRADA DE PEIXE  
 - CREME E AÇORDA DE MARISCO

**QUALIDADES:**

Rua 2, n.º 799 - Telefone 724243 - 4500 ESPINHO

Secretário de Estado presente na inauguração

## SEMANA DOS MEDIA NA "MANUEL LARANJEIRA"

A Escola Secundária Dr. Manuel Laranjeira, que mais uma vez adere ao programa nacional de educação para os media, vai contar com a presença do Secretário de Estado da Educação e Desporto, Castro Almedia, no próximo dia 13, às 10h. Esta data coincide com a inauguração da Semana dos Media naquele estabelecimento de ensino, e a cerimónia irá assinalar a abertura formal da Semana a nível nacional, que envolve algumas centenas de escolas.

Na "Manuel Laranjeira", a iniciativa começa no dia 13 de Março e prolonga-se até 17. Durante esses dias, o polivalente e a biblioteca da escola estarão ocupados com actividades variadas, que incluem a animação de um quiosque para divulgação e venda de publicações, a realização de exposições, a demonstração de equipamento informático multimedia, a simulação de um estúdio de televisão, o encontro com profissionais da imprensa, rádio e televisão, etc.

Está igualmente prevista a realização de um encontro de algumas rádios escolares, a convite da Rádio Júnior, da secundária Manuel Laranjeira, bem como a deslocação de alunos a diversas visitas de estudo junto de entidades ligadas ao tema da semana.

## ASSEMBLEIA GERAL DOS "TIGRES"

Realiza-se no próximo dia 13 de Março, a partir das 22 horas, no Salão Nobre dos Bombeiros Voluntários de Espinho, uma Assembleia Geral do Sporting Clube de Espinho. A ordem de trabalhos compreende a eleição dos corpos gerentes para o biénio de 1995/97, assim como outros assuntos de eventual interesse para o clube.

## Partido Popular CDS - PP

### CONVOCATÓRIA

Nos termos dos Estatutos e do Regulamento dos Órgãos Locais do Partido Popular (CDS-PP) convoco uma Assembleia Eleitoral para o próximo dia 18 de Março, das 15h às 17h, nas instalações cedidas para o efeito e sitas no Lugar do Novo, n.º 2, Silvalde - Espinho, com a seguinte

#### ORDEM DE TRABALHOS

- 1.º - Eleição da Comissão Política Concelhia
- 2.º - Eleição do(s) Delegado(s) à Assembleia Distrital

O Presidente da Mesa da Assembleia Concelhia

A. Correia de Araújo

# TROVAS LUSITANAS

por E.C.

## 1. Salazar e a "questão social"

O pensamento de Salazar quanto à chamada questão social encontra-se lapidarmente exposto na tese de apresentação no livro "Primeiro Congresso Eucarístico Nacional", editado pela "Acção Católica" de Braga, sem menção de data. Ali se opõe a paz de Cristo à paz do Mundo. E o que é a paz de Cristo? É, segundo Salazar, perder as ilusões sobre o trabalho, a riqueza e o poder. É, em suma, "servir", ou seja, "opor o espírito de revolta a obediência, ao ódio o amor, à ambição a renúncia..."

"Servir" era, pois, o denominador comum que "igualava" ricos e pobres, patrões e operários, mandados e mandados. Um álibi matreiro que tranquilizava os possidentes, calava os que nada tinham e permitia que Salazar ganhasse tempo.

Ao contrário do que ele dizia, riqueza e poder eram coisas bem concretas de que, por isso mesmo, os primeiros se apossaram deixando que o álibi enganasse os segundos e Salazar gastou o seu tempo a recusar ver, perceber e aceitar o que se passava à sua volta: um mundo em constante mutação.

Desta visão estreita das coisas emergiu um mundo bipolar em que,

num dos lados, estavam poucos muitos ricos, e, no outro, muitos muito pobres, que esmagavam entre si uma classe média abúlica e pauperizada.

Porque o álibi de Salazar era matreiro, logo imperfeito, gerou, necessariamente, a imperfeição: o país mais pobre da Europa.



Apostando na pobreza, Salazar ganhou. Milhões, no entanto, ficariam a perder e a perder continuam não se sabendo até quando.

## 2. A Direita de sempre

Ferdinand Mount é um conhecido jornalista inglês, tido por muito culto, que foi conselheiro de Margaret Thatcher. Pertence à direita clássica e explica-se: "...a nova direita é vista como filha bastarda do conservadorismo porque sublinha apenas um dos seus aspectos - ou seja, a economia de mercado. E isso não representa as tradições social, comunitária e nacional que todos partilhamos..."

Para ele, a economia de mercado é um ramo de algo mais vasto, que não

Engano dele. A economia de mercado - deixemos de eufemismos: o capitalismo - é a infraestrutura que contém e determina não só aquelas categorias como outras: estética, moral, etc.

Se a nova direita dá maior ênfase à economia de mercado é por reconhecer que esta, em época de crise generalizada, se revela, ainda com maior clareza, com a alavanca mestra de todo o sistema capitalista cuja sobrevivência assenta exclusivamente na da sua economia.

Quanto ao resto, a nova direita não é substancialmente diferente da antiga. Tirando aspectos de pormenor que têm de ser continuamente ajustados à evolução do próprio sistema, este continua fiel a si próprio repousando basicamente na propriedade privada dos meios de produção e na acumulação privada de riqueza onde resulta a divisão da sociedade em classes possidentes e desprovidas cujos interesses políticos e materiais são necessariamente antagónicos.

Portanto, a diferença entre a direita tradicional e a nova é uma mera questão de roupagem nada tendo a ver com o corpo que aquela reveste. Os espanhóis dizem "Por más que vistan la mona de seda si mona es mona se queda".

TROVAS LUSITANAS  
por E.C.

## PRÍNCIPE

Snack-Bar

de

Paulo Augusto Morais

Maria Idalina G. Pereira

R. 14 N.º 473 - Tel. 722247  
4500 ESPINHO

## Cabeleireiro de Homens

ABERTO AO SÁBADO TODO O DIA - ENCERRA À 2.ª FEIRA DE MANHÃ

**ALBERTO FERREIRA**

UMA CASA PARA O BEM SERVIR  
COM SERVIÇO DE MANICURE

Rua 27 n.º 334 - 4500 ESPINHO  
(A 50 mts. dos B.V. de Espinho) Marcações pelo Telef. 7312113

Milton Pinho  
Glória Rodrigues

- SOLICITADORES -

Gabinete de Contabilidade

Rua 28 n.º 583 - R/C  
Telef. 720584 - ESPINHO

## ÂNGELO GOMES

PRÓTESE DENTÁRIA

Rua 14 n.º 611  
4500 ESPINHO

Telefs. Laboratório 722877  
Residência 723385

## CÂMARA MUNICIPAL DE ESPINHO

### AVISO

Loteamento de Abel Domingos Alves da Rocha Local: Gulhe - Silvalde

ROLANDO NUNES DE SOUSA, VEREADOR DA CÂMARA MUNICIPAL DE ESPINHO, COM COMPETÊNCIAS DELEGADAS:

Nos termos do Decreto-Lei n.º 448/91 de 29 de Novembro, torna-se público que a Câmara Municipal de Espinho emitiu em 02/02/95, o alvará de loteamento n.º 2/95 em nome de ABEL DOMINGOS ALVES DA ROCHA, através do qual é licenciado o loteamento do prédio sito no lugar de Gulhe, na freguesia de Silvalde, descrito na Conservatória do registo predial de Espinho sob o n.º 322 e 323 e inscrito na matriz predial rústica da freguesia de Silvalde, sob o artigo 894 da respectiva freguesia. Area abrangida pelo Plano Director

Municipal.

Operação de loteamento com as seguintes características: Área do prédio a lotear, 4500 m²; Área total da construção, 1048 m²; Número de pisos máximo, 2; Número de fogos total, 4; Número de lotes para habitação, 4; Área cedida para o domínio público Municipal, 580 m². Esta área destinou-se a rectificação de alinhamentos de acordo com a planta arquivada nos serviços da Câmara Municipal.

Espinho, 15 de Fevereiro de 1995

O Vereador com Competências Delegadas,  
Rolando Nunes de Sousa

# ANTÓNIO COSTA

## - um artista popular



"Sou crítico de mim próprio"

Por coincidência, ou porque a planificação dos jornais às vezes tem destas coisas, António "Costa" (explicamos já a razão das aspas) completará 80 anos de vida à data da publicação deste número do "Maré Viva". Nasceu a 9 de Março de 1915 em Anta, recebeu-nos no café que é costume frequentar em Silvalde, freguesia espinhense onde hoje reside. Foi esse o local combinado para a realização da entrevista com este artista popular, que constrói miniaturas em madeira, inspirando-se para tal em "coisas que conheço bem". Desde cedo ligado à carpintaria (cumprindo assim a "tradição" da família), chegou também a tocar numa orquestra. Agora, dedica-se ao seu passatempo favorito - trabalhar a madeira -, entre uma caminhada e um galão no café do sítio.

### "Éramos todos artistas"

O nome de baptismo de António Costa é, na verdade, António de Sousa Rocha. O próprio explica o que poderá parecer confuso: "A minha mãe era analfabeta e, quando me foi matricu-

lar na escola de Anta, o professor perguntou-lhe o meu nome. Respondeu que era António da Costa Rocha. Quando, mais tarde, e para fazer um exame, tive que tirar uma certidão, o nome veio com o 'Costa' e ainda hoje sou conhecido como tal".

Na escola, o sr. António era bom aluno. "Numa turma com 19 alunos, e na primeira vez em que foi obrigatório fazer exame, na Escola da Feira, em Espinho, eu fui o melhor, tirei 20 valores". Infelizmente, a sua família era de origens humildes e cedo teve que deixar os estudos para ir trabalhar. Teve muitos empregos, todos eles ligados ao trabalho com madeira: "Comecei pela fábrica de móveis de Sousa Reis, onde trabalhei dois anos. Depois, passei para carpinteiro, em Esmojães, pois antigamente os jovens tinham que ter uma profissão dura. De maneira que, já desde o meu bisavô, éramos todos artistas. Foi o meu tio que restaurou o

Palace Hotel do Buçaco, transformou o Palácio Real em Hotel. O meu pai também foi um bom artista, foi ele que montou o armamento da Igreja de Espinho. Entretanto, fui chamado para Silvalde para fazer serviço e por cá fiquei. Eu tocava numa orquestra e fazia uns bailes, e foi em Silvalde que me casei. Trabalhei em quase todas as casas de Silvalde, porque havia muitas carpintarias, mas nem todos tinham a paciência que eu tinha".

### Primeiro uma carrinhola

"Quando comecei a fazer miniaturas apercebi-me que tinha realmente jeito para esse tipo de trabalho", revela António Costa. A primeira peça que criou "foi uma carrinhola, que é um carrinho que servia para transportar areias e também o peixe". Mas os seus trabalhos são, exclusivamente, miniaturas? "Não, cinquenta por cento dos trabalhos que faço são em tamanho natural".

*"Fazer miniaturas ajuda-me a passar melhor o tempo"*

Este tipo de ocupação representa para o artista uma espécie de passa-tempo. "Há cinco ou seis anos, tive uma doença, tive que ficar em casa, e resolvi fazer alguma coisa. Comecei a vir aqui ao 'Café Aliança'; assim, leio o jornal, tomo um galão e aproveito para caminhar um bocado. Foi a partir daí que comecei também a fazer miniaturas, o que me permitiu passar melhor o tempo".

"Fui criado debaixo do tear", diz, em tom de graça. A sua mãe era tapeteira, e é

por isso que há uns tempos construiu também um tear. Para produzir outras peças, vai buscar as ideias aos livros. O tempo para construir uma peça destas é indeterminado, pode demorar meses, pois são todas feitas com imenso rigor. Se o produto final não agrada, o sr. Costa deita o trabalho fora e volta ao princípio. "Eu sou crítico de mim próprio". Aliás, alguns dos trabalhos que ele cria produzem obra, como é o caso de uma cordoaria manual, uma urdeira de teias manual, um tear de mantas e liteiros e um tear de alcatifas manual.

### Exposição de sucesso

Em Dezembro de 1992, uma equipa de reportagem da RTP deslocou-se a Silvalde para entrevistar o artista, que ficou bastante satisfeito com o interesse demonstrado pela estação televisiva estatal.

No ano passado, foram mais de 1500 pessoas a visitar a (primeira) exposição que António Costa levou a efeito no Salão da Junta de Freguesia de Silvalde. O seu presidente, Abel Gonçalves, já tinha visto os trabalhos do artista e nunca mais abandonou a ideia de os tornar públicos. Assim, nos dias 30 de Outubro e 1 de Novembro de 1994, António Costa expôs pela primeira vez. E vendeu tudo. À Junta. Esta interessou-se verdadeiramente pelas obras e comprou-as por mil contos para exposição permanente, e celebrou com Costa uma espécie de contrato, em que se compromete a comprar todas as outras peças que o artista produza. Até porque, considera a Junta, "contar no nosso património com tantas e espectaculares peças de

rigorosas dimensões que nos fazem recordar o passado recente, é concerta-teza proporcionar momentos inesquecíveis àqueles que por esta freguesia têm passado".

Voltando à exposição, António Costa não contava com o seu sucesso. Ficou

contente com a opinião das pessoas, que foi bastante positiva. "Passavam por mim e diziam: parabéns, sr. Costa, os trabalhos são todos muito bonitos".

Parabéns, sr. Costa. Conte muitos.

*As estagiárias no "Maré Viva"*

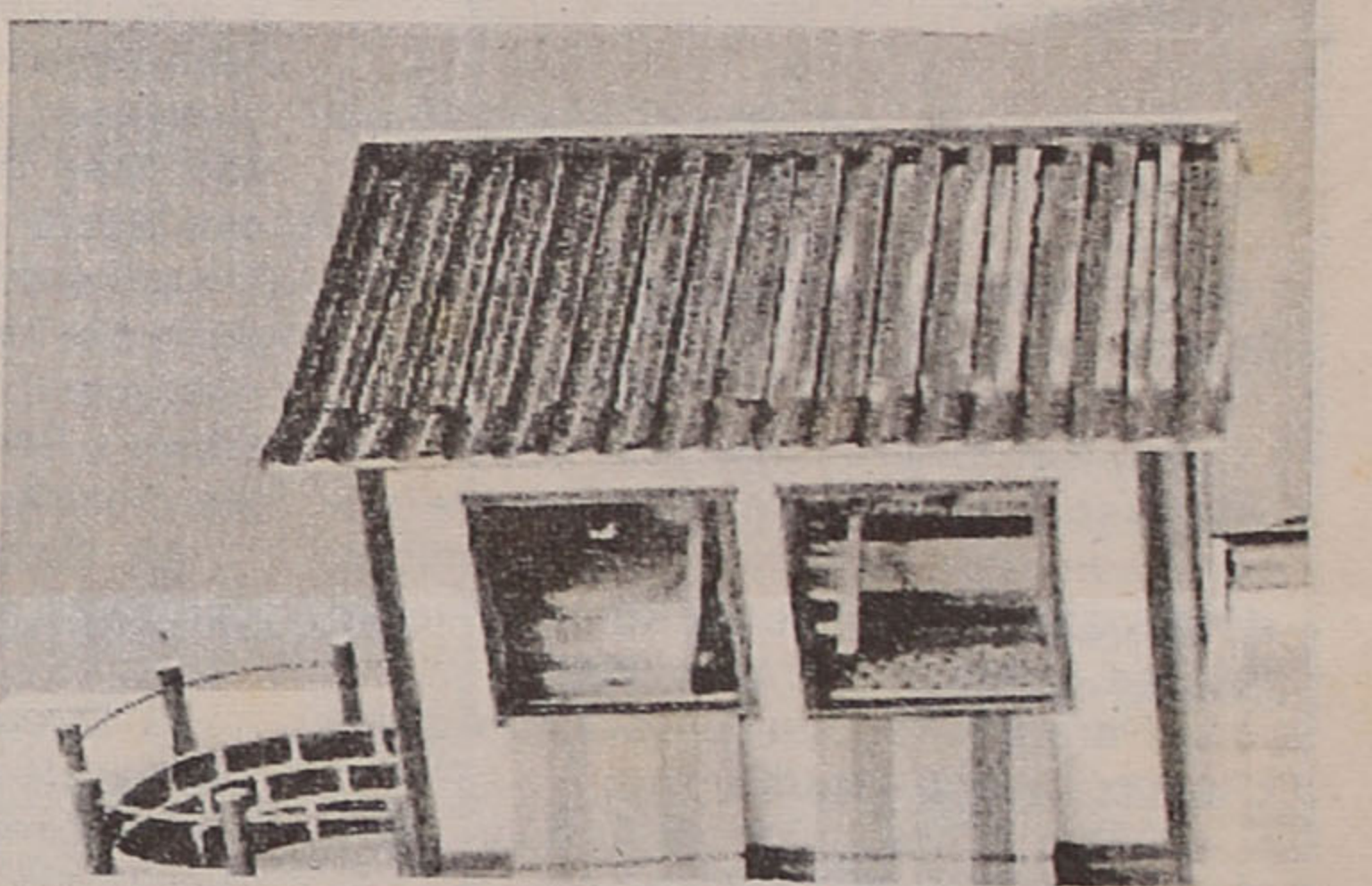
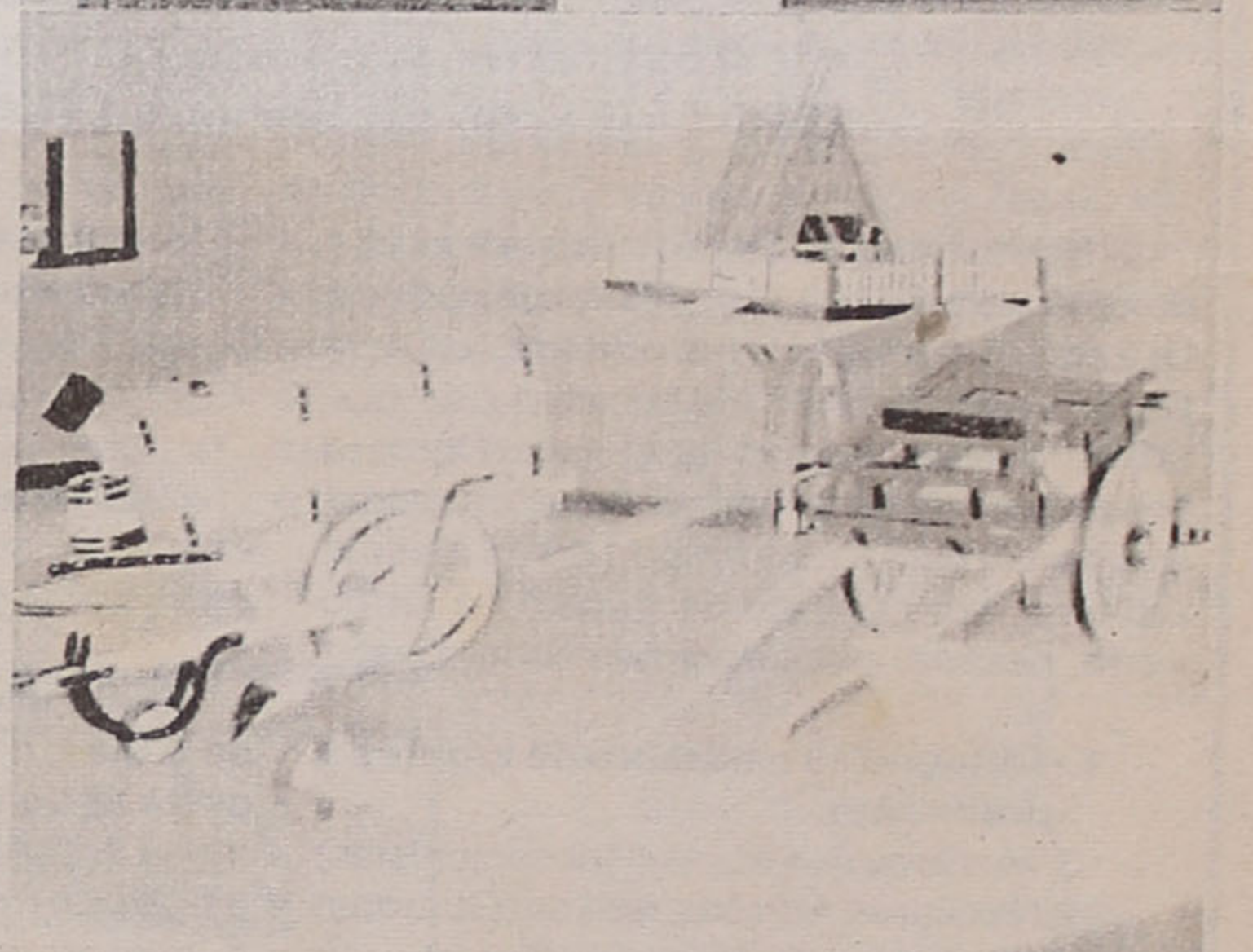
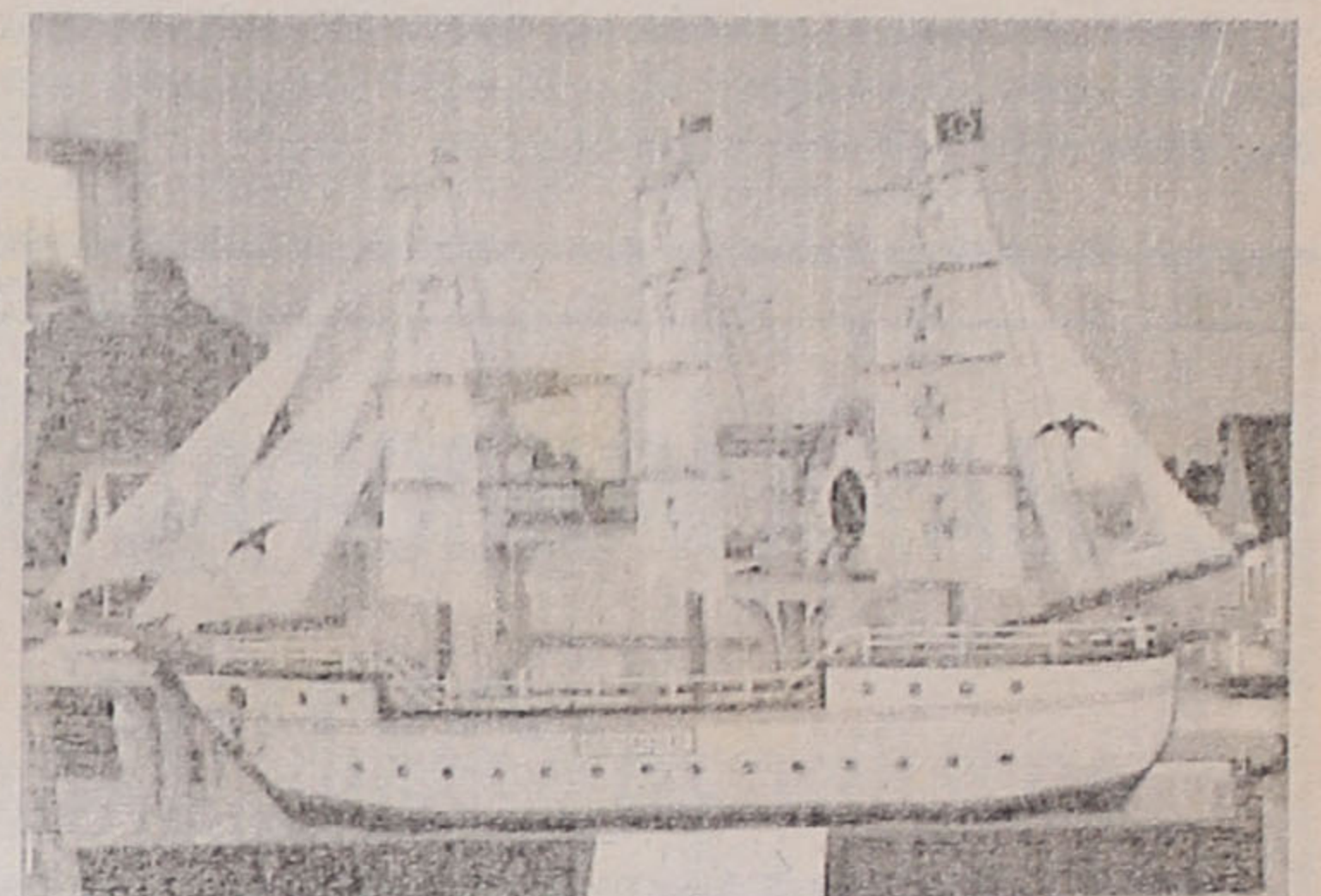

Algumas das (muitas) obras do artista

### ECOGRAFIA

Nelson de Oliveira  
Médico Especialista  
Policlínica de Espinho  
R. 33 n.º 408  
ESPINHO  
T. 722111 - 723398 - 720190

### O RECANTO

ALBERTO JOSÉ  
PEREIRA REIS

Mobiliário Artístico e Decorações  
Rua 12 N. 593 - ESPINHO  
Telef. 723299

Centro Comercial Solverde II  
1.º andar - 4500 ESPINHO

# MINILAB

Rua 23 n.º 93  
4500 ESPINHO

## SUPER QUALIDADE TEMPO RECORDE

APENAS 30 MINUTOS!

### FOTOS TIPO PASSE

Para recentrar a cidade na AMP

## PLANO ESTRATÉGICO DE ESPINHO

A Câmara Municipal de Espinho aprovou por maioria, com a abstenção do vereador Camarinha Lopes, a abertura de um concurso limitado para a elaboração do Plano Estratégico e prestação de serviços de assessoria à sua implantação.

Com aquele documento, a Câmara pretende prosseguir uma intervenção activa, a curto e médio prazos, dirigida à consolidação e à qualificação da cidade no quadro das dinâmicas e dos desafios de desenvolvimento que se colocam à Área Metropolitana do Porto.

Neste sentido, o estudo deverá considerar não só as vocações específicas da cidade, mas, também, as implicações

decorrentes de alguns grandes projectos realizados na zona envolvente, como são o Europarque, o Polo do Parque de Ciência e Tecnologia, o novo quadro de acessibilidades, etc.

Segundo a Câmara Municipal, "a consecução deste objectivo terá de passar por uma estratégia de desenvolvimento que, fundamentando-se numa criteriosa avaliação da cidade do ponto de vista interno e externo, identifique um conjunto de linhas orientadoras e um corpo de projectos e de acções, físicas e imateriais, que consubstanciem a respectiva estratégia de intervenção".

## 150 novas casas em Paramos

A Câmara Municipal de Espinho aprovou um estudo de implantação de uma centena e meia de construções no Conjunto Habitacional da Quinta, na freguesia de Paramos, e deliberou proceder à aquisição dos respectivos terrenos. Será, assim, dado mais um impor-

tante e decisivo passo para a concretização do Programa de Erradicação de Barracas no concelho.

Prevê-se que aquele núcleo habitacional seja potenciado com equipamentos e áreas de lazer, enquanto, com vista a uma correcta inserção

urbana e social do mesmo, seja estabelecida uma ligação viária com o centro. Por outro lado, serão perspectivadas áreas destinadas ao comércio e uma escola primária. Estão previstos também percursos pedonais e áreas mais amplas a ajardinar e a arborizar.

## Formação de actores

Dando continuidade às iniciativas realizadas em anos anteriores, na área de formação de actores, a Câmara Municipal de Espinho promove no próximo dia 12 de Março, num dos ginásios da Académica, uma Acção de Formação sobre Técnicas de Trabalho de Actor. Sob orientação de Roberto Merino, conhecido encenador e professor de teatro, esta acção vai realizar-se das 10h às 12h30 e das 14h às 18h.

## Orquestra em concerto

A Orquestra dos alunos da Académica e da Escola Profissional de Música de Espinho realiza um concerto no próximo domingo, 12, a partir das 18 horas, no Salão Paroquial da cidade. Com direcção do Maestro Kamen Goleminov, a orquestra interpretará obras de Haydn, Mozart, Vivaldi e Donizetti.

## CÂMARA MUNICIPAL DE ESPINHO

### AVISO

#### CONTRATAÇÃO DE:

- 3 Técnicos Auxiliares (Recepcionistas)
- 2 Auxiliares Administrativos (Guardas)
- 4 Auxiliares de Serviços Gerais

- Nos termos do disposto no artigo 19.º do Decreto-Lei n.º 427/89, de 07 de Dezembro, aplicado à Administração Local pelo Decreto-Lei n.º 409/91, de 17 de Outubro, faz-se público que esta Câmara Municipal pretende admitir, de acordo com a alínea d) do n.º 2 do artigo 18.º do mesmo diploma, por contrato de trabalho a termo certo, pessoal nas seguintes condições:

Escolaridade mínima obrigatória;  
- Para a categoria de Auxiliar de Serviços Gerais

Escolaridade mínima obrigatória;

7 - A selecção dos candidatos será feita através de avaliação curricular e entrevista profissional de selecção.

8 - Os interessados deverão, no prazo de 8 dias, a contar da data da publicação deste aviso nos Jornais Locais, formalizar a sua candidatura mediante requerimento dirigido ao Presidente da Câmara Municipal, o qual poderá ser entregue na Secção Administrativa de Pessoal destes Serviços, ou enviado pelo correio com aviso de recepção, dele devendo constar os seguintes elementos:

a) Identificação completa (nome, filiação, nacionalidade, naturalidade, data de nascimento, número do Bilhete de Identidade e Serviço que o emitiu, situação militar, residência, código postal e telefone);  
b) Qualquer outro elemento que se considere relevante;

9 - O requerimento deve fazer-se acompanhar de documento comprovativo das habilitações profissionais, fotocópia do Bilhete de Identidade, cartão de contribuinte e curriculum vitae detalhado, devidamente datado e assinado.

10 - O contrato a celebrar, reger-se-á pelo disposto no n.º 3 do artigo 14.º do Decreto-Lei n.º 427/89 de 07 de Dezembro.

Espinho, 24 de Fevereiro de 1995.

O Vereador com Competências Delegadas,  
Rolando Nunes de Sousa

#### 1 - Categorias e número de lugares a preencher

- 3 Técnicos Auxiliares (Recepcionistas)
- 2 Auxiliares Administrativos (Guardas)
- 4 Auxiliares de Serviços Gerais

2 - Local de Trabalho - Câmara Municipal de Espinho, Parque de Campismo;

3 - Prazo de duração dos contratos - Quatro meses; /

4 - Remuneração - Aos candidatos admitidos serão atribuídas as remunerações correspondentes aos Índices, do Estatuto Remuneratório da Função Pública, que a seguir se indicam:

- Para a categoria de Técnico Auxiliar (Recepcionista) - Índice 180;
- Para a categoria de Auxiliar Administrativo (Guarda) - Índice 130;
- Para a categoria de Auxiliar de Serviços Gerais - Índice 110.

5 - Funções a desempenhar - Exercer tarefas inerentes às categorias indicadas, no Parque de Campismo;

#### 6 - Habilitações literárias

- Para a categoria de Técnico Auxiliar (Recepcionista)  
11.º ano de escolaridade ou equivalente;
- Para a categoria de Auxiliar Administrativo (Guarda)

## Atelier Ribeiro, Lda.

PROJECTOS DE: Urbanização, Loteamento e Arquitectura

CÁLCULOS DE: Estabilidade, Betão Armado, Redes de Águas e Esgotos

Sede: R. 31 n.º 267 - Gabinete: R. 19 n.º 192 - 1.º  
Telefone 723063 - ESPINHO



### RIBESCAPE

Paulino Manuel Valente Ribeiro

- Montagens e reparações rápidas de escapes em todas as marcas.
- Grande variedade de stocks.

R. do Loureiro  
Silvalde (Z. Industrial)      Telef. 721780  
4500 ESPINHO

## SALÃO NADIR

CABELEIREIRA - UNISEXO

★ DEPILAÇÕES ★

Rua 26 n.º 254  
ESPINHO

DESCONTOS DE 10%  
AOS JOVENS ATÉ 20 ANOS

CAFÉ / RESTAURANTE

## COPÉLIA

Almoços e Jantares  
Servido à lista  
Especializado em  
Casamentos e Baptizados  
Grande variedade de Petiscos

Rua 23 n.º 808 - Tel. 723152  
ESPINHO

«Maré Viva» n.º 890 - 09.03.95

## CARTÓRIO NOTARIAL DE ESPINHO

Notário: Dr. DOMINGOS ANTÓNIO DE SOUSA FERREIRA

### JUSTIFICAÇÃO

CERTIFICO narrativamente, para efeitos de publicação, que neste Cartório Notarial e no livro de notas para escrituras diversas n.º 106 - E, de folhas 119 v.º a 120 v.º, se encontra exarada uma escritura de justificação notarial, outorgada em 31/1/1995, na qual ANÍBAL DOS SANTOS SILVA, natural de Anta, Espinho, e mulher LAURINDA PINTO VERGASTA, natural de Silvalde, Espinho, onde residem na R. Professor de Castro, 297, casados em comunhão geral e FERNANDO GOMES PADEIRO, e mulher, NOÉMIA ALVES VERGASTA, naturais da dita freguesia de Silvalde, onde residem na Rua da Fonte, n.º 75, casa-

dos em comunhão geral, se declaram donos, com exclusão de outrém do prédio a seguir identificado, por o possuírem há mais de 20 anos, pacífica, contínua e publicamente, pelo que adquiriram esse prédio por usucapião.

### PRÉDIO

Urbano de habitação, com as áreas coberta de cento e vinte metros quadrados e logradouro com a área de quatrocentos e quarenta metros quadrados e anexo com a área de cinquenta metros quadrados, sito no lugar da Fonte, da referida freguesia de Silvalde, a confinar do norte Manuel Pinto Vergasta, sul

Adriano da Rocha Pinto, nascente Adão Alves Pereira, poente caminho público, inscrito na matriz, em nome dos justificantes, sob o artigo 1 201, com o valor tributável de um milhão cento e dezoito mil e quatro escudos, não descrito nas Conservatórias do Registo Predial de Espinho e Santa Maria da Feira e a que atribuem o valor de MIL CENTO E VINTE CONTOS.

ESTÁ CONFORME AO ORIGINAL  
Espinho e cartório notarial,  
31 de Janeiro de 1995.

A Ajudante do cartório,  
Amélia Maria da Fonseca  
Amorim

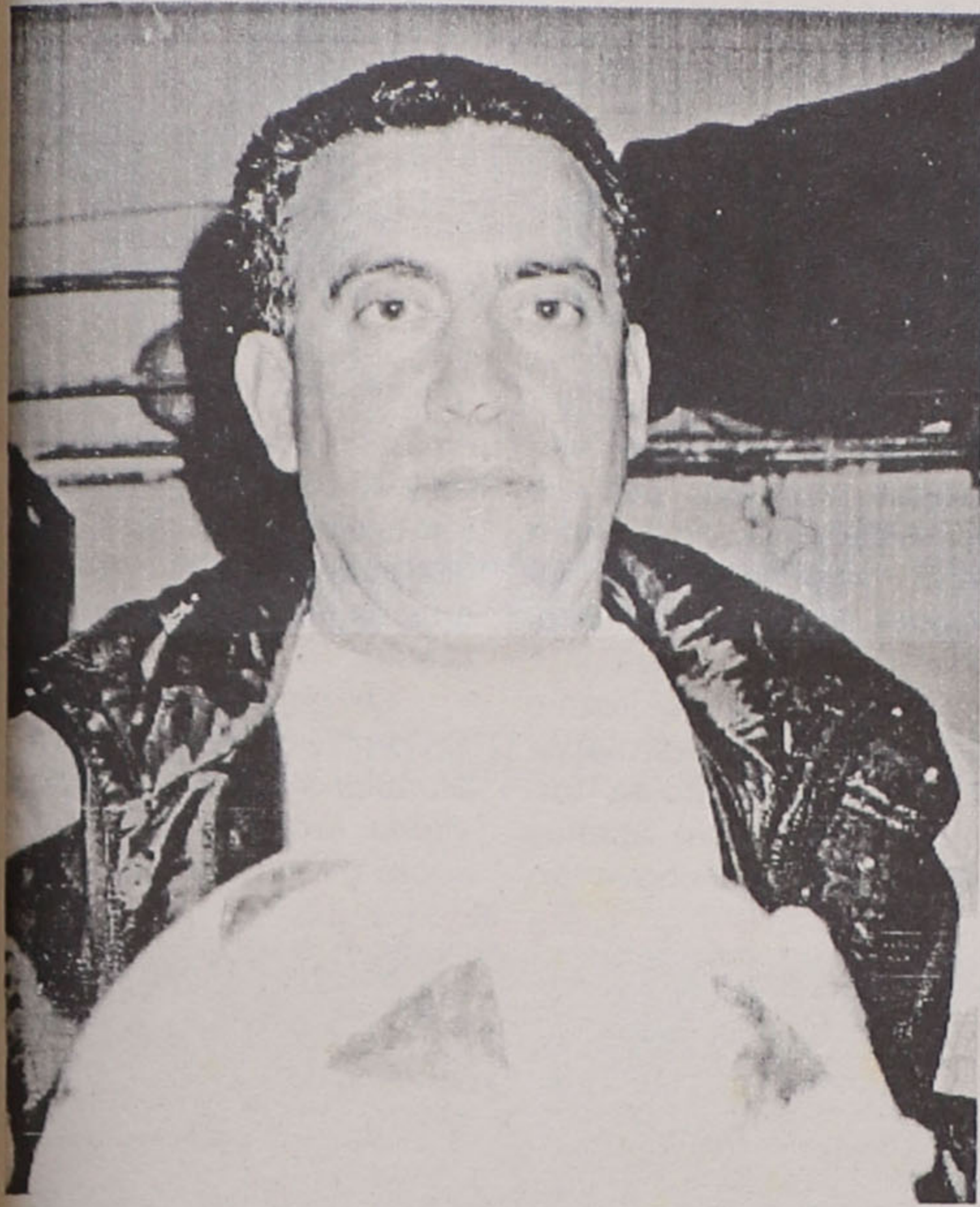

Manuel Gomes, treinador dos juniores "A" do Espinho

## "GOSTO DE TRABALHAR COM A JUVENTUDE"

fomos para o Cortegaça, clube que estava a disputar o campeonato nacional de juniores. Nessa temporada, em 1982/83, acabamos por tirar um terceiro lugar". Pouco tempo depois (época 1984/85), o Espinho muda de ideias e volta a apostar na juventude. Gomes regressou. Primeiro, para treinar os iniciados e, mais tarde, os juniores. Já lá vão 10 anos de trabalho. 10 anos de dificuldades. A mais significativa delas - a falta de um recinto com as devidas condições para a prática do futebol - já tem cabelos brancos. "As reduzidas dimensões deste campo não são benéficas. [A conversa teve lugar nas bancadas do campo de Cassufas, em Anta, durante a realização do encontro de juvenis Espinho-Guarda]. É bom as equipas jogarem onde treinam porque conhecem o campo, têm a noção do espaço. Eu acho que só a autarquia pode resolver esta situação. É preciso que eles saibam que andam aqui muitos jovens. Se o Espinho tivesse um campo em condições, que permitisse o apoio da nossa massa associativa, as coisas correriam de outra forma", adiantou Gomes.

Desistir foi coisa que nunca passou pela cabeça deste treinador. "Esta é a minha terra, eu gosto de trabalhar com a juventude e, independentemente de já ter sido convidado por um grande treinador nacional, não aceitei porque quero garantir a minha estabilidade profissional". Quanto à prestação da sua equipa durante esta temporada (relembre-se que os juniores alcançaram o 6.º lugar na 1.ª fase do campeonato nacional, com 22 pontos), Gomes confessa que ela ficou aquém das expectativas. Os motivos são variados quanto basta: "A equipa do Espinho nunca se encontrou ao longo de todo o campeonato nacional. Faltou a sorte. Faltou a motivação.

Faltou o sangue-frio para, em momentos capitais dos jogos, aproveitarmos as oportunidades de golo que usufruímos. Além disso, há que ter em conta as más condições de trabalho que temos. Eu não me canso de referir isto porque é fundamental. Os nossos jogadores não conseguem explicar o futebol que sabem e que aprenderam ao longo dos anos num campo com dimensões reduzidíssimas como o do Cassufas". O treinador ressalva: "É preciso notar que não quero com isto colocar em causa o valor dos jogadores. Valor não lhes falta!".

Este ex-lateral direito do Sporting de Espinho já viveu muitas alegrias no futebol.

As mais intensas tiveram lugar na época 1966/67 com a conquista da Taça Ribeiro dos Reis e em 1990/91, quando a equipa que treinava (os juniores A) conseguiu garantir a subida ao campeonato nacional. Mas não foram as únicas. O treinador relembra: "A juntar a isso há as três fases finais do campeonato nacional que o Espinho disputou, nas épocas 91/92, 92/93 e 93/94. Só com muito espírito de sacrifício e trabalho é que se conseguiram estes resultados".

Trabalho que Manuel Gomes continua a executar com uma energia e um rigor fora do comum. A bem do/de Espinho.

□ Vítor Manuel

Jogou a lateral direito no Sporting de Espinho durante 16 anos. Ganhou três campeonatos nacionais da segunda divisão. Experimentou as andanças da divisão maior. O seu momento alto ocorreu na época 1966/67 quando o Espinho, contrariando todas as previsões, venceu por 1-0 o Vitória de Setúbal (detentor, à data, da Taça de Portugal) e conquistou a Taça Ribeiro dos Reis. Há cerca de 10 anos que treina as camadas jovens do clube. Com sacrifício, mas também "com muito gosto". Manuel Gomes, treinador da equipa de jú-

niores A do Sporting de Espinho, é hoje um homem confiante. Confiante porque sabe que "nestes últimos quatro anos e, independentemente das condições, as camadas jovens do Espinho têm dado uma imagem muito boa do clube. Isto prova que há valor e trabalho".

Manuel Gomes tinha 32 anos quando deixou de jogar à bola. Fê-lo na pior altura. Nessa época "o Espinho acabou com as camadas jovens". Mas Gomes não desistiu. A sua paixão pelo futebol assim o exigia. "Peguei em alguns miúdos e

## Cardoso: entre as lágrimas e os beijinhos

"Episódio curioso?!". Manuel Gomes pensou um pouco antes de responder. "A história curiosa que posso contar é aquela que diz respeito ao Cardoso [actual elemento da equipa sénior do Espinho que "nasceu" nas camadas jovens do clube]. "Na altura - recorda o treinador - o miúdo ainda jogava nos iniciados. Ele queixava-se imenso de dores nos joelhos. O Dr. Coutinho disse que ele tinha uma doença grave que impedia a progressão física. A

solução, segundo o doutor, era o Cardoso deixar de jogar futebol. Ao ouvir aquilo, o miúdo começou a chorar. Eu falei com o doutor, disse-lhe que ele gostava muito da bola, e então lá se conseguiu fazer um exame mais pormenorizado para detectar a gravidade da doença. Assim que soube que o resultado era positivo, o Cardoso abraçou o pai e o Dr. Coutinho com uma alegria imensa, beijando-os. Hoje, todos os sabem, o Cardoso é um grande jogador".

## GRUPO DESPORTIVO DOS OUTEIROS

### CONVOCATÓRIA

Convocam-se todos os sócios para uma Assembleia Geral Ordinária, a realizar no dia 17-03-1995, pelas 21h30 na sede do clube, com a seguinte

### ORDEM DE TRABALHOS

- 1 - Apresentação do Relatório e contas do biénio 93/95;
- 2 - Eleição dos corpos gerentes para o biénio 95/97

Se à hora marcada não estiver número legal de sócios esta funcionará meia hora depois com qualquer número.

Avisam-se todos os sócios que as listas para a eleição dos corpos gerentes devem ser entregues aos membros da direcção até ao dia 12-03-95.

## ASSOCIAÇÃO DESPORTIVA DE ESMOJÃES

### CONVOCATÓRIA

### ASSEMBLEIA GERAL EXTRAORDINÁRIA

Em seguimento da deliberação da última assembleia e em conformidade com os Art.ºs 3.º, 4.º e seu parágrafo único, convoco todos os associados no gozo dos seus direitos a reunirem em Assembleia Geral Extraordinária, no dia 10 de Março do corrente ano na sede do clube pelas 21H30 com a seguinte

### ORDEM DE TRABALHOS

- 1.º - Leitura e Aprovação da Acta anterior;
- 2.º - Eleição dos Corpos Gerentes para o ano de 1995;
- 3.º - Análise e Apreciação das Contas Correntes c/ apreciação do Conselho Fiscal referente ao ano de 1994;
- 4.º - Outros assuntos de interesse para a Colectividade.

# - Se no dia acima citado e à hora marcada não estiver número legal de sócios para funcionamento da Assembleia, ficam já avisados os Snrs. Associados que a mesma funcionará 30 minutos depois então com qualquer número. Para conhecimento de todos se passou a presente convocatória e outras de igual teor, para divulgação nos espaços habituais.

O Presidente da Assembleia Geral,  
Esmojães, aos 28 de Fevereiro de 1995. *Moisés Ferreira do Couto*

## LENÇAS EM PATINS

Semana  
20/02 a 26/02

SENIORES  
AAE, 5 - Barcelinhos, 6

JUVENIS  
J. Pacense, 6 - AAE, 8

FEMININO  
Lousada, 2 - AAE, 4

Semana  
27/2 a 05/03

INFANTIS "A"  
AAE, 2 - J. Pacense, 2

SENIORES  
(Taça de Portugal)  
A.D. Paredes, 1 - AAE, 18

FEMININO  
AAE, 3 - Novo Mundo, 2

SENIORES  
Carvalhos, 5 - AAE, 3

INFANTIS  
(Camp. Nacional)  
AAE, 5 - Feira, 1

## FUTEBOL II DIVISÃO DE HONRA

CAMPOMAIORENSE, 3 - ESPINHO, 1

Rádio  **Globo Azul**  
FM 92.0  
ESPINHO  
...um céu AZUL todos os dias

ESPECIALIDADE EM CAFÉ  
FÁBRICA DE TORREFAÇÃO PRÓPRIA  
GRANDE SORTIDO DE BEBIDAS  
NACIONAIS E ESTRANGEIRAS

CASA ALVES RIBEIRO  
VALDEMAR NEVES ALVES RIBEIRO

RUA 19 N.º 294 - TEL. 720075 - AP. 128 - 4502 ESPINHO

## FONSECA

TECIDOS  
MODAS

Rua 19 n.º 275 - Tel. 720413

ESPINHO



Maia e Brenha - a melhor participação europeia

## Dupla espinhense no Mundial de Voleibol de Praia

## O SAMBA VAREIRO

**"E**u conheci o João, o Miguel (...) no tradicional almoço das 4.<sup>as</sup> feiras na Casa do Minho, semana passada, ciceroneados pelos irmãos Hilário e Germano Caridade. No dia seguinte fomos todos almoçar (...) no Arouca Barra Clube. Na 6.<sup>a</sup> feira estive com eles na Academia Pedro Aquino e, à noite, no restaurante Garota do Leblon. Domingo foi a vez de visitarem a Casa de Espinho e na 2.<sup>a</sup> feira almoçarmos no Barril 1800 (...).

Depois de quase uma semana de convívio com a comitiva ficou-me a vontade de ter podido fazer mais al-

guma coisa por eles (...) visando a sua preparação - reconhecidamente curta - para os jogos desta final do campeonato (...). Mas vou ficar torcendo por eles (...) para que eles possam continuar esse belo trabalho que é o de levarem as cores de Portugal por esses continentes a fora (...).

Estas foram algumas das bonitas palavras com que o jornalista Rafael de Carvalho descreveu, nas páginas do semanário "Voz de Portugal", a presença de Miguel Maia e João Brenha na final do Campeonato do Mundo de Voleibol de Praia, que decorreu na espectacular Praia de Copacabana

no trepidante Rio de Janeiro, em vésperas do Carnaval Carioca.

Como testemunho do entusiasmo com que os campeões espinhenses foram recebidos pela colónia portuguesa no Rio, o suplemento especial do jornal da comunidade portuguesa "Voz de Portugal" (cuja edição esgotou nalgumas bancas), com uma página inteira dedicada à intensa componente social com que a selecção portuguesa foi obsequida, na semana que antecedeu a competição, utilizada para sessões de treino e ambientação e também para todas as visitas, recepções e homenagens dos nossos compatriotas.

Foram momentos de intenso convívio, com muita picanha, churrascos, feijoada à brasileira, "chôpe" e

"caipirinha", para fornecer energias à comitiva portuguesa, preparando-se para o desgaste da campanha que se avizinhava.

Foi um desdobrar de visitas à cidade, recepções nas Casas Regionais Portuguesas, com particular destaque, como é óbvio, na Casa de Espinho, entrevistas constantes a rádios e jornais da comunidade portuguesa (sempre na companhia de Hilário Caridade, presidente da Casa de Espinho), que geraram um ambiente de grande apoio e solidariedade aos

nossos atletas, contribuindo igualmente para os excelentes resultados desportivos obtidos.

O calor intenso do Verão carioca e os magníficos resultados dos espinhenses entusiasmarão a sua animada "torcida", que não regateou aplausos aos seus ídolos, empurrando-os para

as excelentes vitórias sobre a Alemanha, França e Chile, vitórias históricas pois os adversários nunca antes tinham sido derrotados por Miguel Maia e João Brenha.

Nem as derrotas com o Brasil e Cuba fizeram arrefecer o entusiasmo da "torcida" espinhense, apenas afugentada pela chuva tor-

"patricios" do lado de lá do Atlântico, surpreendidos pelas exibições de Maia e Brenha, como se constata no destaque dado aos portugueses no diário "Jornal do Brasil".

"Os gajos portugueses fizeram bonito, ontem no Mundial de Vôlei de Praia. A vitória de Maia e Pereira sobre os almeães Ahmann

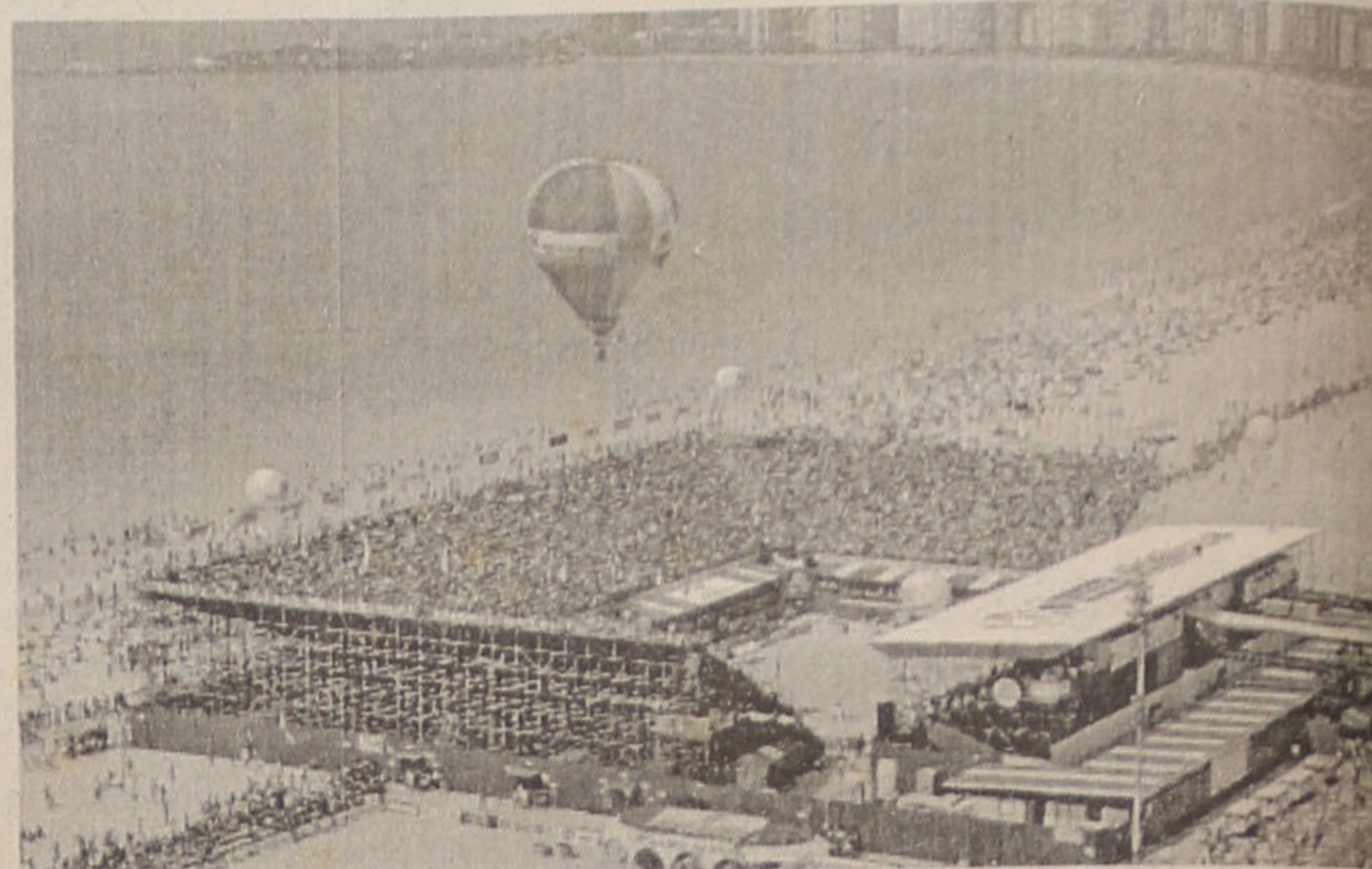

O palco de todo o espectáculo, na Praia de Copacabana (Rio de Janeiro)



Os campeões espinhenses com Hilário e Germano Caridade, da Casa de Espinho no Rio de Janeiro

## "Nacional" ao rubro

O fim de semana voleibolístico foi, no mínimo, surpreendente.

O início da fase final deu já indicações seguras do que poderá ser o seu desenrolar, com bastante equilíbrio e resultados imprevisíveis.

Na primeira dupla jornada, para além do equilíbrio entre Leixões e C. Maia, realce para os desconcertantes jogos entre o Espinho e o Sporting. Com efeito, no primeiro jogo, os "tigres" foram esmagados pelos "leões", que venceram claramente por 0-3 (8-15, 1-15, 8-15), numa partida em que tudo saiu bem

aos lisboetas, com um serviço muito seguro e uma excelente prestação defensiva, denotando alguns dos seus atletas uma invejável forma física e técnica, impossíveis de parar pelos espinhenses.

Estes, ao invés, nunca se encontraram, falhando em todos os sectores do jogo, com os seus atletas muito longe do seu real valor, falhando também ao nível anímico, não conseguindo reagir ao avolumar do pesado resultado, apesar das infrutíferas tentativas de Luís Resende, com mexidas constantes na

equipa. No entanto, em noite não, pouco havia a fazer para contrariar a força do adversário.

Com o pavilhão sem a enchente do dia anterior, até pelo resultado negativo de sábado, o Espinho voltou a defrontar o Sporting, ainda com um bom número de espectadores, os resistentes à frustração do jogo anterior.

Perante os olhares espantados dos presentes, o Espinho apresentou-se totalmente transfigurado, apostado em corrigir o mau resultado anterior.

Jogando concentrados, com muita garra, cedo os "tigres" conseguiram cativar o seu público, presenteado com uma excelente exibição,

que desnozteou por completo os ainda campeões nacionais.

Melhorando significativamente no serviço e no ataque, os espinhenses vulgarizaram os lisboetas, respondendo à derrota do primeiro jogo com uma vitória ainda mais esmagadora (15-2, 15-5, 15-1), para grande alegria e satisfação do público presente.

Os "leões", também pela fulgurante exibição do Espinho, foram uma sombra de si próprios, nunca conseguindo dar a mais pequena réplica aos "tigres", o que deixou espantados todos os espectadores, face à forma convincente com que haviam vencido o primeiro jogo.

Pelo exemplo desta primeira

rencia, durante a final da competição, no duelo fraticida entre brasileiros.

A participação dos campeões portugueses nesta fase final do mundial de voleibol de praia, para além de amealhar de mais pontos, importantes para o acesso às Olimpíadas de Atlanta, cativou os nossos

e Hager por 15 a 6, na primeira partida, parecia uma mera obra do acaso, mas depois do triunfo sobre Penigaud e Jodard ninguém ficou com dúvidas sobre o seu real valor".

Alguém ainda tem dúvidas?

□ H.G.

SEMANÁRIO  
MARÉ VIVA

**Director:** Carlos Morais Gaio \* **Chefe de Redacção:** Albano Assunção \* **Colaboradores:** Carla Victoriano, Carlos A. Lopes, Cristina Lima, Emília Ferreira, Helena Silva, Henrique Gomes, João Nogueira, João Teles, José Luís Peralta, Manuela Lima, Marisa Fonseca, Natacha Ramos Palma, Óscar Rocha, Paula Gonçalves, Raquel Pedrosa e Vítor Manuel \* **Colaboradores Especiais:** Alfredo Casal Ribeiro, Carlos P. Morais e A. Correia de Araújo \* **Estagiárias:** Ana Carina, Carla Teixeira, Lúcia Pereira e Marisa Dias \* **Administrador:** António Gaio \* **Redacção e Composição:** Rua 62, n.º 251 - Telef. 721621 - Espinho \* **Propriedade:** NASCENTE - Cooperativa de Acção Cultural \* **Tiragem deste número:** 1.500 exemplares \* **Execução Gráfica:** Tipografia Espinhense - Telef. 721166 \* **Depósito Legal:** 2048/83



PORTE  
PAGO