



## A visita do Ministro Ferro Rodrigues

A recepção que as mulheres do Bairro Piscatório da Marinha prestaram ao Ministro da Solidariedade e Segurança Social foi uma «peixeirada» autêntica. Exigindo mais casas, porque as famílias aumentam com novos casamentos, as nossas vareiras mais afoitas rodearam o presidente José Mota, que acompanhava Ferro Rodrigues, para «demonstrar» que as necessidades de mais alojamentos são urgentes. José Mota lembrou «as barracas imundas que ainda há um ano eram as habitações que tinham algumas famílias, mas hoje há habitações a sério», e rematou que não se pode fazer tudo em apenas um ano.

As visitas seguintes do Ministro foram feitas aos Centros Sociais de Silvalde e Paramos, elogiando a actividades daqueles centros no apoio domiciliário aos idosos das freguesias. Ferro Rodrigues acentuou que «durante anos, a exclusão social e a pobreza, foram encaradas como uma consequência normal do desenvolvimento económico e muitos problemas foram ficando adiados».



No Centro Social de Paramos

Em Paramos, visitou ainda a praia, a sede da banda.

## A reconstrução dos esporões

### Secretário de Estado dos Recursos Naturais deixa mais 200 mil contos

– ETAR de Paramos pronta em Dezembro

Durante a visita do Secretário de Estado dos Recursos Naturais Ricardo Magalhães a Espinho na última sexta-feira, duas novidades foram anunciadas reforço da verba de um milhão de contos da reconstrução dos esporões em mais 200 mil, e a entrada em funcionamento da ETAR em Dezembro próximo.

A apreciação dos trabalhos executados no esporão da piscina, finalmente reconstruído com mais de um mês de atraso, o que provocou inconvenientes para os banhistas e banheiros, levou o Eng.º Ricardo Magalhães a anunciar a concessão de mais 200 mil contos para reforço da verba atribuída inicialmente, notícia que foi bem recebida pelos autarcas espinhenses.

Depois e já na Etar de Paramos José Mota garantiu que a estação estará a funcionar em Dezembro próximo, após as obras de recuperação de equipamento deteriorado ao longo dos últimos anos. Recorde-se,



Ricardo Magalhães ouve José Mota

mais uma vez, que a Etar está em construção há mais de 10 anos.

## CÂMARA JÁ TEM QUARTEL



A Câmara tomou posse do Quartel do Formal em Silvalde na passada 3.ª feira, 29 de Julho, em cerimónia que contou com a presença de diversas individualidades políticas, militares, desportivas e sócio-culturais locais.

Após o discurso de passagem de testemunho proferido pelo Comandante do Regimento de Engenharia 3 de Espinho, Sérgio Bacelar, José Mota interveio para reiterar a intenção da autarquia pôr aquele espaço ao serviço da comunidade. Foram depois entregues as chaves do Quartel, arreada a bandeira e colocado um ramo de flores em singela homenagem pelos que em tempos tombaram em defesa da Pátria.

Finalmente, os presentes percorreram as instalações, vazias, do Quartel e alguns recordaram outros acontecimentos ocorridos nos passado.

### E agora?

Agora que a Câmara tem nos seus braços mais

uma «criança» para tratar, há que ponderar séria e urgentemente que destino lhe dar, para não termos que assistir a mais cenas tristes como foram os processos da antiga sede do Golfe e da fábrica Brandão Gomes, edifícios adquiridos pela Câmara, o primeiro para Pousada da Juventude e o segundo para Museu, ambos abandonados à derrocada pela incúria relapsa dos autarcas de então. Até porque nem o concelho, nem o país, são suficiente ricos para esbanjarem dinheiro sem objectivos claros.

### Pousada de Juventude?

Já se ouviu atguém com responsabilidades públicas defender a ideia de lá albergar as duas corporações de Bombeiros, muito embora as profundas rivalidades existentes não conduzam a essa pretensão. Até porque para quartel de Bombeiros seriam necessárias imensas obras de adaptação comedoras de imenso dinheiro que as referidas Associações Humanitárias não têm e o município não teria porque entretanto as disponibilidades financeiras acabariam por Ter outros destinos para prioridades na altura consideradas mais prementes. Entretanto, ouve-se cada vez com mais insistência dizer que aquele espaço seria óptimo para uma Pousada de Juventude e/ou para um Centro de Estágio de Desportistas. Considerando a proximidade da Nave Desportiva e do Complexo de Ténis, e a iminência do aprontamento do Estádio Municipal que hão-de atrair cada vez mais atletas para inúmeros encontros, considerando ainda os inúmeros programas de intercâmbio que as escolas do concelho andam a desenvolver com congéneres europeias, não seria má ideia ponderar este projecto.

### SÃO SÓ DUAS PALAVRINHAS...

## Aparelhos e Maquinetas

1. Há certos alarmes anti-roubo para carros que são tão sensíveis, tão sensíveis, que às vezes basta uma simples nortada para que comecem a apitar, desesperadamente, irritantemente. Outros ainda, igualmente «vidrinhos de cheiro» desatam a «uivar» com o simples alçar de pata (e respectiva descarga líquida) de um qualquer Bobi. E o que é um facto é que o som produzido por tais aparelhos dá cabo da paciência ao cidadão mais pintado. Mais grave ainda é que esses alarmes ultra-sensíveis têm certas semelhanças com a história daquele pastor que enganava o pessoal da aldeia gritando falsos alarmes de «lá vem lobo» só para gozar com a tropa. Até

que o lobo veio mesmo, e ninguém lhe ligou...  
2. Outro aparelhómetro que parece andar por aí muito em voga foi inventado pelos japoneses e dá pelo nome de «tamagochi». Muito sucintamente trata-se de uma maquina que «tem» vida própria e que exige uma espécie de cuidados maternos do seu proprietário. Se o dito se desleixar, a máquina «morre». Ao que se diz, no Japão existem mesmo «creches» que tomam conta dos «tamagochi» quando os «pais» vão de férias ou trabalhar. Por certo que quem inventou estas coisas pensou unicamente nos chorudos lucros que, previsivelmente, iriater. O brincar com sentimentos de crianças (maioritariamente os proprietários do invento) não

entrou nas conjecturas nipónicas. Isto é mesmo de ficar com os olhos em bico...  
3. Finalmente, a maquina mais corrente nos dias de hoje é o já famigerado telemóvel. Não digo que não seja útil para muita gente.  
Disso, não tenho dúvidas. Mas, para outros, nada mais é do que uma ostentação bacoca, quase um pseudo-símbolo de um pseudo-status.  
E quase que aposto que alguns utentes do telemóvel vão para os cafés com os ditos «cantantes» pedindo previamente a amigos que lhes liguem para impressionar os circunstantes...

N.B.

# 7 DIAS DA semana

## FERIDO A TIRO JUNTO A DISCOTECA

Deu entrada no Hospital de Espinho pelas 6 horas da manhã do último domingo um indivíduo de 30 anos, de Santa Maria da Feira, por ter sido

atingido a tiro no exterior duma discoteca do concelho da Feira por um indivíduo, que conseguiu fugir. O ferido foi transferido para o Hospital de Gaia.

## AFOGADO NA PRAIA

Na praia frente à Carreira de Tiro afogou-se na tarde da passada sexta-feira, Hugo Miguel Maceda, de 14 anos, morador no Bairro Piscatório.

O triste acontecimento deu-se pelas 15 horas, e poderá ter sido motivado por

congestão ou, então, pela corrente que existia junto ao esporão.

Uma equipa de mergulhadores dos Bombeiros Voluntários de Espinho esteve em acção durante algumas horas para recuperar o corpo, mas não conseguiu.

## AMPEP - ASSOCIAÇÃO DOS MÉDIOS E PEQUENOS EMPRESÁRIOS PORTUGUESES

No âmbito da formação de profissionais, alguns estabelecimentos de hotelaria estão a apostar em acções de reciclagem, enquanto que um estabelecimento de ensino privado está a promover acções de formação no âmbito da actividade turística.

Mas tudo isto de nada vale sem uma eficaz promoção externa. E essa, entende o vereador António Canastro, só poderá ser feita em associação com outras autarquias, entidades e empresários do Norte. Neste âmbito trabalha o Porto Convention Bureaux, que já preparou vídeos e outro material promocional de alta qualidade e que usará junto dos operadores turísticos internacionais.

Por outro lado, há um esforço de sensibilização das entidades governamentais para melhorar as acessibilidades à cidade, a partir do Porto. Assim, torna-se impres-

cindível dar prioridade ao lançamento do IC-1 entre Miramar e Coimbrões, conforme lembrou o presidente da AMPEP, Pedro Fernandes.

Recorde-se que o ciclo de debates da AMPEP foi iniciado no dia 14 com uma análise dos conflitos e desafios de pequenas e médias empresas. O director de empresas do Banco Nacional Ultramarino, José Soares de Oliveira, e o consultor e economista Joaquim Cunha foram os oradores desta iniciativa que permitiu, nomeadamente, a divulgação de aspectos de pormenores relativos a um programa comunitários que disponibiliza 45 milhões de contos para as PME portuguesas.

O terceiro debate de iniciativa da AMPEP decorrerá após férias, em Setembro, altura em que o ciclo adquirirá uma periodicidade quinzenal.

## ?? O PERGUNTADOR

Quem apostar como o Salamanca, recém-promovido à 1.ª divisão espanhola, vai descer de divisão, no final da época? Isto porque a equipa vai ser patrocinada pela EXPO/98. No ano passado foi o Extremadura e olhem para onde ele foi... Pois, para a 2.ª divisão!

Dará azar a Exposição de Lisboa às equipas espanholas?

A. M.

## INTERCÂMBIO CULTURAL LUSO-BRASILEIRO

No dia 5 de Agosto chega a Espinho o Rancho Folclórico Portugal Canta Brasil, da Tijuca, no Rio de Janeiro, que ficará hospedado numa vivenda da nossa cidade até ao dia 10 de Setembro.

No dia da chegada, os componentes deste Rancho irão ser recebidos na Câmara Municipal de Espinho onde lhes será dada uma recepção de boas-vindas.

A estadia e a digressão deste Rancho Folclórico em Portugal tem o patrocínio cultural da Federação Portuguesa de Folclore, o apoio da Câmara Municipal de Espinho e a colaboração de diversas entidades.

Com dois espectáculos agendados no programa de animação de Verão de Espi-

nho. O Rancho Folclórico Portugal Canta Brasil vai apresentar-se em mais de vinte espectáculos nas regiões norte e centro de Portugal, destacando-se as apresentações na Romaria da Senhora dos Remédios, em Lamego.

Durante a presença deste Rancho, a cidade de Espinho vai receber a visita dos familiares dos componentes e de muitos portugueses radicados no Brasil que se encontram de férias no seu país natal e que não deixarão de prestigiar o Grupo.

Desejamos aos componentes do Rancho Folclórico Portugal Canta Brasil uma boa estadia entre nós e os maiores sucessos nas suas apresentações.

N.

## PP - PARTIDO POPULAR

Da Comissão Executiva do Partido Popular recebemos o pedido de publicação da seguinte rectificação à notícia publicada neste semanário com o título «Dificuldades Partidárias»:

Em referência à afirmação no final do texto, de que «O Partido Popular está espectante quanto a uma possível coligação com o PSD e, portanto, não tomou ainda uma decisão final» vimos esclarecer que:

### AGRADECIMENTO A JOSÉ MOTA

O Líder do executivo espinhense, José Mota, vai ser homenageado, hoje, a partir das 21.30 nos Paços do Concelho da Câmara Municipal por uma «Comissão de arranque de agradecimento a José Mota».

Constituída para o efeito a realização desta iniciativa

1 - O Partido Popular concorrerá às próximas eleições autárquicas com listas autónomas, já que a hipotética coligação com o PSD já há muito que deixou de ser viável.

2 - Oportunamente o Partido Popular apresentará as listas dos candidatos aos órgãos autárquicos do concelho.

O Presidente da Comissão Executiva,  
a) José Vieira

## CINE-TEATRO S. PEDRO PROGRAMAÇÃO DE 01/08 A 07/08

### «Homens de Negro»

C/ Tommy Lee Johnson,  
Will Smith  
M/ 12 anos

HORÁRIOS DAS SESSÕES  
2.ª a 5.ª às 15h30 e 21h45 6.ª às 15h30,  
às 21h45 e às 24 horas Sábado às 15  
horas, às 17h45, às 21h45 e às 24 h  
Domingos e feriados às 15 horas, às  
17h45 e às 21h45

## CINEMA DO CASINO DE ESPINHO PROGRAMAÇÃO DE 01/08 A 07/08

### «Um Índio na Metrópole»

NOVO HORÁRIO DAS SESSÕES  
2.ª a 5.ª às 15h30 e 21h45  
Sexta às 15h30, 21h45 e 24 horas  
Sábado às 15h30, 18h15, 21h45 e 24h  
Domingos e feriados às 15h30, 18h15  
e às 21h45

## Eleições Autárquicas

### DR. VICTOR HUGO É O CANDIDATO DO PARTIDO POPULAR

Segundo fonte que reputamos de bem informada, o Dr. Victor Hugo será o cabeça de lista do Partido Popular às próximas eleições autárquicas de Dezembro.

O conhecido médico e antigo atleta internacional de hóquei em patins será um forte candidato à presidência da Câmara, dada a sua simpatia e popularidade junto do eleitorado espinhense.

### A imprensa regional

é considerada incómoda.

Por isso existimos!...

## NECROLOGIA

### MARIA DOS ANJOS MARQUES DA SILVA

Em Espinho, faleceu no dia 24, Maria dos Anjos Marques da Silva, de 83 anos, viúva de Armando Ferreira Neto Sabelêr.

### ILDA JACINTA DE JESUS

Em Silvalde, faleceu no dia 26, Ilda Jacinta de Jesus, de 78 anos, viúva de Adão Alves Oliveira.

### JOAQUIM RIBEIRO FRANÇA

Em Espinho, faleceu no dia 28, Joaquim Ribeiro França, de 86 anos, viúvo de Maria Amélia de Medeiros.

## FARMÁCIAS

Sexta-feira, 1  
FARMÁCIA HIGIENE  
Rua 19, n.º 393  
Telefone: 720320

Sábado, 2  
GRANDE FARMÁCIA  
Rua 8, n.º 1025  
Telefone: 720092

Domingo, 3  
FARMÁCIA CONCEIÇÃO  
Est. S. Tiago, 709 - Silvalde  
Telefone: 7311482

Segunda-feira, 4  
FARMÁCIA TEIXEIRA  
A.8C.C.SOLVERDE  
Telefone: 720352

Terça-feira, 5  
FARMÁCIA SANTOS  
Rua 19, n.º 268  
Telefone: 720331

Quarta-feira, 6  
FARMÁCIA PAIVA  
Rua 19, n.º 319  
Telefone: 720250

Quinta-feira, 7  
FARMÁCIA HIGIENE  
Rua 19, n.º 393  
Telefone: 720320

## TELEFONES

Espinho Vareiro	724978
Emergência	115
PSP	725512/720038
B. V. Espinho	720005
B. V. Espinhenses	720042
Informações /CP	564141
C. M. Espinho	720020/721800
Rep. Finanças Espinho	720750
Tribunal	722351
GNR	720035
Hospital	721141
C. Saúde	721167
Ambulatório	720664
Clinica Costa Verde	725885
Clinica Fisiátrica S. Pedro	724714
Clinica N.º S.ª d'Ajuda	722695
Clinica Enfermagem Santos Policlínica de Espinho	722111
Bibl. Municipal	720698
CTT Rua 19	725330/722473
Rua 32	7311785
Centro Distrib. Postal	7311774
Serviços Municip.	720040
Registo Civil	720599
Registo Predial	7310809
J. F. Espinho	724418
R. Táxis Estação/CPV	720010
R. Táxis C. Verde	720118
Rádio Táxis (Central)	720118
R. Táxis Unidos	722232
Táxis (Câmara)	723167
Táxis Verdemar	723500

### ANTA

Farmácia 721109  
J. Freguesia 726453  
U. Saúde 725810

### PARAMOS

Farmácia 726388  
J. Freguesia 722710  
Reg. Engenharia 722023  
U. Saúde 725001

### GUETIM

J. Freguesia 724226

### SILVALDE

Farmácia 720278  
J. Freguesia 724017  
U. Saúde Silvalde 723642  
U. Saúde Mar.ª 723101



## RÁDIO GLOBO AZUL

... A PURA SEDUÇÃO DA RÁDIO

Rua 14, N.º 648-3.ª-A 4500 ESPINHO  
Telf.: 727216/7312303 Fax: 728470

FICHA TÉCNICA — Redacção e Administração: Rua 20, N.º 379 - R/C - S/1 ■ Fotocomposição e Montagem: «Jornal Notícias de Gaia» — Avenida da República, 755-4.º S/42 — 4430 V. N. de Gaia ■ Impressão e Acabamento: EDIPUL — Edições e Publicações, Lda. — Av. da República, 755-4.º-S/42 — 4430 Vila Nova de Gaia - Telefones: 30 52 80/370 08 53 ■ Director: João QUINTA ■ Chefe de Redacção: Nuno Barbosa a PROPRIETÁRIO: GEDAPE — Grupo de Estudo para Defesa do Ambiente e Património Cultural de Espinho — Telefone 72 49 78 — Rua 20, N.º 379 R/C - S/1 ■ Tiragem média: 1500 exemplares, por número ■ Os artigos assinados são da responsabilidade dos seus autores. As opiniões expressas nos mesmos não são necessariamente as opiniões do JORNAL.

# PANORAMA DESPORTIVO

## HOQUEI EM CAMPO SPORT, 2-AA ESPINHO, 1

O Sport Clube do Porto ganhou a Taça de Portugal ao vencer a Académica de Espinho por 2-1.

O jogo disputou-se no Campo do Viso e a AA Espinho alinhou com: AA ESPINHO - Miguel Sousa, Luís Vieira, Hugo Gonçalves, José Catarino, Paulo Vieira, Justino Pereira, Bruno Bessa, Rui Santos, Nelson Costa, Costa Santos e Hugo Bravo. Jogaram ainda: Joaquim Rocha e Mário Vieira.

Treinador: José Catarino.

## HOMENAGEM AO EMIGRANTE 10.º TORNEIO INTERNACIONAL

Domingo, 3 de Agosto

VELHAS GUARDAS

9,30 horas - Rio Largo - Selecção de Emigrantes  
10,30 horas - Os Lusíadas (Suíça) - Ac.º de Viseu  
11,30 horas - Jogo entre vencidos  
12,30 horas - Final

## FUTEBOL



## Rio Largo Clube de Espinho

NOVOS CORPOS GERENTES

### ASSEMBLEIA

**PRESIDENTE** - Fernando Jorge C. Marques da Silva  
**VICE-PRESIDENTE** - Manuel António G. da Silva  
**SECRETÁRIO** - Odete Flora R. M. Ribeiro  
**RELATOR** - João Carlos Brenha

### CONSELHO FISCAL

**PRESIDENTE** - Coronel Armando José T. Jacinto  
**VICE-PRESIDENTE** - Manuel Tomás Rodrigues Freitas  
**SECRETÁRIO** - Manuel Couto Rodrigues da Silva  
**SEGUNDO SECRETÁRIO** - Mário Rui Carvalho

### DIRECÇÃO

**PRESIDENTE** - Américo Rodrigues Freitas  
**VICE-PRESIDENTE** - Joaquim Santos  
**VICE-PRESIDENTE** - Luís Torres  
**TESOUREIRO** - João Rodrigues Freitas  
**SEGUNDO TESOUREIRO** - Carlos Baptista  
**SECRETÁRIO E RELAÇÕES PÚBLICAS** - Paula P. Malheiro

### SEGUNDO SECRETÁRIO -

Rui Guilherme C. Rodrigues

### VOGAIS

Manuel Macedo, António Sousa, António Vital, Fernando Moleiro, Alfredo Sá, Paulo Macedo, João Leonor, Joaquim Mateus, Nuno Ricardo Sousa, Eurico Gato, Francisco Freitas, Joaquim José Santos, Domingos Sá, Nelson Sá, Jaime Soares, Artur Macedo, Carlos Santos, Manuel Magano, Fernando de Lima Marques Araújo, Manuel Sá e Domingos Ferreira.

### CONSELHO JURÍDICO

Dra. Graça Branco Nogueira, Manuel Artur dos S. Nogueira, Delmar Alves.

### RELAÇÕES PÚBLICAS INTERNACIONAIS

**BRASIL** - Américo Guerra, **FRANÇA** - Alfredo Cadete, José Gomes, Juca Dias, Manuel Soares, **ALEMANHA** - Manuel Freitas «Neca», **CANADÁ** - Fernando Peixoto, **SUIÇA** - Fernando Maia, **ESPANHA** - Basílio Barral, **LUXEMBURGO** - António Cerqueira.

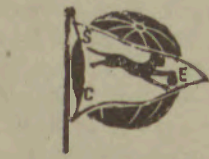

## SPORTING CLUBE DE ESPINHO

NOVOS CORPOS GERENTES

Na última segunda-feira, 28 de Julho, no Salão Nobre dos Bombeiros Voluntários de Espinho teve lugar uma Assembleia Geral Ordinária do Sporting Clube de Espinho. Da agenda fazia parte a eleição dos Corpos Gerentes para o biénio 1997/99.

Ilídio Silva foi reeleito presidente da Direcção por unanimidade e José Mota eleito presidente da Assembleia Geral. Oliveira Maia, que já foi presidente dos Tigres regressa desta vez como Vice-Presidente.

### ASSEMBLEIA GERAL

**Presidente** - José Mota, **Vice-Presidente** - Napoleão Guerra, **Secretários** - José Azevedo, Cristina Pereira.

### CONSELHO FISCAL

**Presidente** - Rodrigo dos Santos, **Vice-Presidente** - Jorge Moreira, **Vogais** - Luis dos Santos, João Cabral.

### DIRECÇÃO

**Presidente** - Ilídio Silva, **Presidente Adjunto** - José Oliveira Maia, **Vice-Presidente** - Carlos Martins, Fernando Rocha, Rolando Conceição, Vítor Carvalho, Duarte Vieira, Luís Oliveira.

**Tesouraria** - José Santos, João Almeida.

**Directores** - José Granja, David de Jesus, Manuel Zenha, João Curral, António Correia, José Silva, Rosa Castro, Carlos Dias, Fernando Castro, João Vieira e José Ribeiro.

## VOLEIBOL de PRAIA

### ESPINHO PALCO DOS MUNDIAIS

Começou ontem, quinta-feira o «Open» feminino de voleibol de praia nesta cidade em que estarão presentes as três duplas medalhas nos Jogos Olímpicos de Atlanta e a equipa portuguesa Maria José Shuller/Cristina Pereira. De 6 a 10 de Agosto é a vez do Campeonato do Mundo masculino em que participa a dupla espinhense Maia/Brenha e as consagradas mundialmente. É o «Grand Slam» a mais importante prova do Mundial que este ano é organizada por Portugal.

Estão em jogo 100 mil contos para as duas provas que serão transmitidas pela TV para a Alemanha, Brasil, Japão, Espanha e Portugal.

### CAMPEONATO DO MUNDO DE FRANÇA

Em Marselha a dupla espinhense Maia/Brenha conseguiu passar aos quartos de final depois de terem derrotado as duplas alemã e italiana por 2-1.

### CAMPEONATO NACIONAL JÁ TEM CALENDÁRIO

O sorteio do Campeonato Nacional de Voleibol masculino da 1.ª divisão (Divisão A 1) realizado na sede da respectiva Federação, deu os seguintes resultados para o Sporting e Académica de Espinho:

1.ª Jornada - 4 de Outubro, Leixões - AAE, Nacional - Sp. Espinho, 2.ª Jornada, AAE - Sp. Espinho - Machico, 3.ª Jornada, Leixões - Sp. Espinho, Esmoriz - AAE, 4.ª Jornada, Sp. Espinho - C. Maia, AAE - Marítimo, 5.ª Jornada, Sp. Espinho - Marítimo, C. Maia - AAE.



### ASSOCIAÇÃO ACADÉMICA DE ESPINHO CORPOS GERENTES PARA O BIÉNIO DE 1997/98 EMPOSSADOS NO DIA 21 DO MÊS DE JULHO

**Assembleia Geral** - Presidente - José Gaioso Vaz, **Vice-Presidente** - António Gaio, 1.º **Secretário** - Carlos Ledo Fonseca, 2.º **Secretário** - Marcial Cardoso.

**Conselho Fiscal** - Presidente - Manuel Azevedo, **Vice-Presidente** - Alfredo Virginio Pereira, **Vogal** - Eugénio Santos, **Vogal** - José Abrantes.

**Direcção** - Presidente - Rui Gomes - **Vice-Presidente** - Fernando Batista, **Vice-Presidente** - António Iglésias, **Secretário** - Maria Luísa Lima, 1.º **Tesoureiro** - Filomeno Oliveira, 2.º **Tesoureiro** - António Carvalho, **Vogal** - Ana Maria Gomes, **Vogal** - Joaquim Matos, **Vogal** - Armando Neto.

## Complexo Desportivo de Paramos

### CAMPO DE FUTEBOL INAUGURADO

Com pompa e circunstância foi inaugurado o campo de futebol do projectado Complexo Desportivo de Paramos. Primeira unidade desportiva de raiz em toda a história da freguesia, teve a presença do presidente da Câmara e do Governador Civil de Aveiro. Américo Castro, presidente da Junta Paramense achava-se satisfeito com a realização

apontada, fruto da colaboração entre a Junta e a Câmara Municipal, pois há mais de 20 anos que era uma promessa nunca cumprida antes.

Situado no lugar da Quinta, o Campo de futebol serviu de palco a jogos de futebol entre equipas amadoras paramenses.

Terão ainda que ser construídas as bancadas.

## BANDA DE MÚSICA DE ESPINHO SEM MORADA CERTA

É um facto que ao longo do seu mais de século e meio de existência a Banda de Música de Espinho nunca teve sede.

Sempre andou de Pôncio para Pilatos para manter a sua actividade.

Ultimamente a ensaiar no Salão dos Bombeiros Voluntários Espinhenses, rece-

beram agora a notícia de que têm que ir tocar para outra freguesia em Setembro, porque o salão vai entrar em obras.

E como sempre acontece com as colectividades espinhenses, foi pedida ao presidente da Câmara uma reunião para tentar resolver a questão.

## Na PN sem guarda do Monte de Paramos

### AUTOMÓVEL APANHADO POR LOCOMOTIVA - Um ferido ligeiro

Uma máquina do Vouguinha apanhou um automóvel na passagem de nível do Monte de Paramos e o casal de ocupantes que nele seguia não morreu por sorte.

Seriam 11 horas quando o acidente ocorreu. A máquina vinha da Sernada para rebocar material de via estreita histórico que se encontrava nesta cidade para levar para a Sernada e circulava a pouca velocidade. O carro era conduzido por António Alves Ruivo de 64 anos, residente na rua da Erva Nova, em Paramos, que ia acompanhado pela esposa Maria Lucília Resende de 58 anos. Apesar da máquina circular a pouca velocidade, ainda arrastou o carro cerca de 30 metros. O António Ruivo foi cuspidado da viatura e ficou ileso. A esposa ficou encarcerada no meio dos ferros e chapas da viatura

durante cerca de hora e meia, até ser retirada pelos Bombeiros Voluntários Espinhenses com a utilização de material apropriado.

Os Bombeiros Espinhenses, que deslocaram para o local três ambulâncias, conduziram a sinistrada, acompanhada de um médico do Instituto Nacional de Emergência Médica, ao Hospital de Gaia, onde ficou internada com algumas escoriações apesar de não ser grave o seu estado como a princípio se supunha.

Os graves acidentes que se têm registado nesta passagem de nível sem guarda por falta de cuidado dos condutores das viaturas conhecedoras da sua existência, levamos a referir um dito antigo: «o Vouguinha tem poucos comboios mas tem alguns...»



## FARMÁCIA SANTOS

Dr. J. de Sousa Rios  
Lic. em Farmácia

Rua 19, 265 - Tel.: 72 03 31 - 4500 Espinho

## Àgueda Faustino

ADVOGADA

Rua 20, n.º 379 - R/C - S/2  
731 44 51



## Clínica Médica Fisiátrica da Costa Verde, Lda.

Clínica Geral, Especialidades, Enfermagem

- Doenças dos ossos e Articulações são as nossas maiores especialidades
- Acordos com: ACASA, C.G.D., SAMS E SEGUROS

ABERTO DAS 8,30 HORAS ÀS 22 HORAS

RUA 8, N.º 949 • TELFS: 725885 / 725910 4500 ESPINHO

## DITOS & FACTOS

de sangue para 126 militantes.  
Joana Ferreira da Costa

A economia portuguesa manteve um forte ritmo de crescimento durante o segundo trimestre. Este dinamismo concentrou-se nos sectores ligados à construção, mas fez-se também sentir, embora com menor intensidade, noutras áreas.

Francisco Metro

Rusga da GNR na nossa Feira. Uma operação do destacamento fiscal provocou na Feira de Espinho, momentos de alguma tensão e pânico. Cerca de meia centena de agentes fardados e armados com espingardas metralhadoras - invadiu toda a zona sul do quarteirão de retalho de vestuário, ocupado na sua totalidade por vendedores de etnia cigana.

Local - Público

São tantos os acidentes de trabalho e as doenças profissionais em Portugal que o governo parece ter tido necessidade de proteger os empregadores dos gastos em indemnizações.

Leconete Botelho

Diabetes - Nova classificação aumenta número de doentes. O limite inferior de diagnóstico de diabetes vai passar de 140 miligramas de glicose por decilitro

«Helicóptero - ambulância» em Espinho. O Serviço de urgência do Instituto Nacional de Emergência Médica (INEMI), dispõe de um helicóptero medicalizado para acudir situações mais delicadas na Região Norte. Um médico e um enfermeiro integram a tripulação do novo aparelho, que se encontra estacionado no Aeródromo de Espinho.

Público - Local

Apesar do meio milhão sem trabalho, nem todos passam pela angústia do candidato antes do primeiro emprego. Porque apostaram no curso certo. Porque encontraram numa alternativa menos tradicional. Ou então porque aceitaram aquilo que ninguém mais quer.

Visão

Exército português não serve apenas para ir à guerra ou participar em exercícios militares, que o diga o Regimento de Engenharia de Espinho, ou o último grito das tarefas da tropa a intervenção ecológica. Criar parques ecológicos em áreas militares e ajudar autarquias no combate a certas pragas são óptimas experiências.

DOA

## Ensino

### Exames nacionais

Os resultados dos exames nacionais do 12.º ano já foram publicados, ora confirmando e reforçando os resultados parciais obtidos pelos alunos ao longo do processo de avaliação contínua, ora trazendo-lhes surpresas agradáveis ou desagradáveis.

Nas Escolas Secundárias de Espinho, Dr. Manuel Gomes de Almeida (MGA) e Dr. Manuel Laranjeira (ML), a disciplina de Física foi aquela em que os alunos obtiveram piores resultados, isto é, em que a percentagem de negativas (59% e 72%) foi superior à percentagem de positivas (41% e 28%). Nas outras

disciplinas que foram objecto do pequeno estudo levado a cabo pelo ESPINHO VAREIRO foi muito maior a percentagem de resultados positivos.

O estudo revelou ainda que os alunos da Gomes de Almeida obtiveram, em geral, percentagens mais altas de positivas do que os seus colegas da Manuel Laranjeira, excepto em Português B e em Psicologia. Registe-se ainda, como curiosidade, o facto de ter havido três vintes a Matemática e dois vintes a Química, todos na Gomes de Almeida.

Octávio Lima

Disciplinas	MGA		ML	
	+	-	+	-
Português	63%	37%	81%	19%
Matemática	54%	46%	39%	61%
Eiologia	86%	14%	44%	56%
Física	41%	59%	28%	72%
História	52%	48%	44%	56%
Psicologia	76%	24%	86%	14%
Química	89%	11%	74%	26%

### ALERTA NAS ESTRADAS A SEGURANÇA DO VEÍCULO... PARA UMA BOA VIAGEM

O estado físico do condutor não é condição única para garantir uma viagem sem incidentes. Há também que ter em conta o estado mecânico do veículo.

Antes de iniciar uma viagem importa certificar-se do bom estado geral do veículo, em particular os travões, a direcção, os amortecedores e dispositivos de sinalização e o estado de conservação dos pneus, cuja pressão deve ser vigiada frequentemente.

A bagagem faz parte integrante duma viagem, mas ao fazer o carregamento ter em conta que a bagagem pode alterar radicalmente o comportamento da viatura. A estabilidade é prejudicada devido ao esforço e distribuição que o peso fizer sobre a suspensão do veículo. O motor perde uma boa parte da sua espontaneidade, factor importante que pode causar surpresas desagradáveis ao querer ultrapassar

outro veículo, será necessário contar com uma distância maior para efectuar uma ultrapassagem sem risco. Dai, manter as distâncias de segurança entre os veículos.

O uso do cinto de segurança é outra regra, a 1.ª para saber viver dentro do carro. Ele coloca-se em 5 segundos e permite controlar melhor o veículo, mantendo o condutor seguro ao assento nas curvas apertadas ou travagens bruscas.

Em caso de colisão só o cinto de segurança pode opor à força que arranca o condutor do lugar e o projecta contra o parabrisas.

Vigie as conduções de segurança do seu carro  
Viaje com segurança.

E NÃO SE ESQUEÇA... USE SEMPRE O CINTO DE SEGURANÇA

### Ernesto Ferreira

ODONTOLOGISTA

Boca e Dentes

Rua 18. N.º 582 - 1.º D.L.º  
Telefone: 721810  
ESPINHO

Em 97  
Novos  
Horários  
de  
Código



VENHA CONHECER  
AS NOSSAS CONDIÇÕES  
ESPINHO - Rua 19, N.º 448  
Telefone: 720848

### Glória Rodrigues Milton Pinho

SOLICITADORES

GABINETE  
DE CONTABILIDADE

RUA 28, N.º 583 - R/C  
TELEFONE 720584  
ESPINHO

### RAIOS X

Nelson de Oliveira

Médico Especialista  
Policlínica de Espinho

R. 33 n.º 408.  
ESPINHO  
T. 722111 - 723398 - 720190

## Ambiente

### Terrorismo ecológico

O proprietário de um terreno sito na Travessa das Senras, perpendicular à Rua do Caminho de Ferro, a cerca de 300 metros a sul do apeadeiro de Paramos, teima em fazer crescer a área do seu terreno através de constantes descargas de entulhos e atempadas operações de terraplanagem.

Situado no perímetro da

Lagoa de Paramos, o referido terreno tem no último ano avançado desmesuradamente pela área de reserva da Lagoa de Paramos, contrariando toda a legislação publicada e desrespeitando as mais elementares normas de respeito devidas às autoridades envolvidas, nomeadamente autarquias locais e Ministério do Ambiente.

### Autoridades já sabiam

Consequimos, entretanto, apurar que a Câmara Municipal de Espinho e a Junta de Freguesia de Paramos terá há meses sido alertadas pelo Clube do Ambiente da Escola Secundária do Dr. Manuel Gomes de Almeida para a gravidade desta situação.

Contactado pelo ESPINHO VAREIRO, um dos responsáveis do Clube lamentou que, passado todo este tempo, nada palpável tivesse tido

feito para dar uma lição de civismo a quem julga poder estar acima da lei.

As autarquias locais podem contar com todo o nosso apoio, - e certamente com o de outros cidadãos e entidades, na denúncia deste tipo de atentados e na luta pela reposição da legalidade e do respeito pelo património natural que queremos limpo e puro para os nossos filhos.

### Festival de Música

Os concertos que integram o 23.º Festival de Música de Espinho têm atraído grandes audiências que têm enchido por completo os espaços onde se têm realizado.

Paradigmático foi o concerto de 4.ª feira, 23 de Julho. A Igreja Matriz foi pequena para conter o público que

apreciou a Orquestra de Câmara Musicare interpretar a Serenata Noturna K 239 de Mozart e a Simple Symphony Op. 4 de Britten. Enquanto a Orquestra pareceu aquecer dedos com Mozart, já no Playful Pizzicato e no Frolicsome Finale de Britten deu asas à sua graça.

### Geraldo brilha

Mas caberia a Geraldo Ribeiro arrancar a maior ovação de sempre pela sua interpretação das Quatro Estações de Vivaldi.

Até mesmo o sino da Igreja se quis associar, pelas

23,30 horas, batendo, a tempo certo, o compasso final do Largo do «Inverno». Perante tamanha ovação, o mesmo Largo serviu de «encore».

O.L.

### Casimiro de Andrade

MÉDICO DENTISTA

CONSULTÓRIO: RUA 22, N.º 487-1.º (JUNTO À CÂMARA)

TELEFONE 724909 • ESPINHO

### MODAS J. GOMES

PARA HOMEM E SENHORA

De - José Gomes Fernandes

Rua 8 N.º 58 - LOJAS 1 E 3  
GALERIA SABINUS - 4500 ESPINHO • TELEFONE 724290

ESPECIALIDADE EM CAFÉ

FABRICA DE TORREFAÇÃO PRÓPRIA

GRANDE SORTIDO DE BEBIDAS NACIONAIS E ESTRANGEIRAS

### Casa ALVES RIBEIRO

VALDEMAR NEVES ALVES RIBEIRO

RUA 19 N.º 294 • TEL. 720075 • APARTADO 128  
4502 ESPINHO

**polymutan**®

Sistemas de Tubagens em PP-R Tipo 3

Importador  
Exclusivo  
TERMOMAT

**PROSTAB**

Sistemas de Tubagens para Aquecimento Central

RUA DOS TANOEIROS, 657 - PAV. I - 3885 ESMORIZ  
TELEFONE E FAX: 056-751007 AP. 276 - 4501 ESPINHO

Fábrica Portuguesa de **ETIQUETAS, L.ª**

Rua 20 - Zona Industrial - Apartado 121  
4502 ESPINHO CODEX - PORTUGAL  
Telef.: 721567 - Telex 27793 FPE P



QUALIDADE EM ETIQUETAS

ETIQUETAS EM ROLOS E PLANOS

EM PAPÉIS AUTO ADESIVOS COM E SEM RELEVO  
IMPRESSÃO EM VÁRIAS CORES E FORMATOS  
ETIQUETAS PARA EMPACOTAMENTO DE CHA

Etiquetas para Companhias Aéreas

**LUSOTUFO**

Indústrias Têxteis  
Irmãos Rolas, S. A.

**LUSOTUFO**

TAPETES  
CARPETES  
ALCATIFAS

Apartado 32 - CORTEGAÇA Telex 22243 ROLAS P  
Teleg. LUSOTUFO Portugal  
Telefone: 751760 Fax: 751164

**Eleições Autárquicas**

**CDU - Os cabeças de lista da CDU para as próximas eleições autárquicas**

Câmara Municipal: ANTÓNIO JOSÉ TEIXEIRA LOPES, 52 anos, professor da Escola Secundária Dr. Manuel Gomes de Almeida, em Espinho.

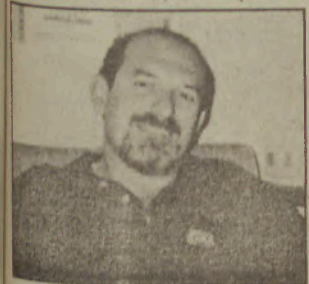

Exerce há vários anos o cargo de Orientador Pedagógico do Curso Educacional da Faculdade de Letras da Universidade do Porto. Está a ultimar a sua dissertação e estudo em História

Contemporânea da Universidade de Letras da Universidade do Porto, intitulado «O nascimento de um aglomerado urbano - Espinho no limiar do Século XX». Foi fundador, delegado e dirigente sindical do Sindicato dos Professores do Norte em vários mandatos.

Foi vogal na Assembleia Municipal de Espinho em dois mandatos, tendo sido vereador do município em regime de substituição. É membro da Comissão Concelhia de Espinho do PCP desde 1974.

Assembleia Municipal: RUI MANUEL FIGUEIREDO ABRANTES, 49 anos, advogado e consultor jurídico.

Licenciado em Direito pela Faculdade de Direito da Universidade de Coimbra.

Membro da Assembleia Municipal de Espinho entre 1989 e 1993.

Membro da Comissão Municipal de Turismo da Câmara Municipal de Espinho desde 1993.

Membro da Delegação de Espinho da Ordem dos Advogados.

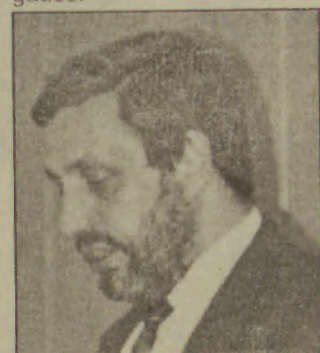

Presidente da Direcção dos Bombeiros Voluntários Espinhenses.

É membro da Comissão Concelhia de Espinho do PCP.

Mandatário concelhio: ENG. ALFREDO CASAL RIBEIRO, Actual vereador da CDU na Câmara Municipal de Espinho.

Comissão Coordenadora da CDU/Espinho - (Eleita em 17.07.97)

Alfredo Casal Ribeiro; António Gomes da Silva; António Teixeira Lopes; Augusto Castro; Carolina Letra; Daniel Miguel; Fausto Neves; Filipe Santos; João Pinto; Joaquim José Moreira; Jorge Carvalho; José Carlos Ferreira Soares; Maria Margarida Rodrigues; Rui Abrantes.

**HÁ 85 ANOS CASOS E NOTÍCIAS**

**Formatura** - Concluiu o seu curso de direito na Universidade de Coimbra o sr. António dos Santos Corrêa Marques, um espírito de subtil agudeza e muito culto, que por vezes tem honrado este periódico com a sua distinta colaboração.

O novel diplomado deixa nos bancos das escolas um nome laureado. Venceu depressa com êxito brilhante. Sinceramente o felicitamos.

**Festa na Idanha - Na capela da Idanha da visinha freguesia de Anta**, celebra-se, com grande pompa, no

dia 28 do corrente a festa de S. Vicente Ferrer.

Desta vez são os republicanos católicos os que tomarão o encargo da festividade.

Haverá missa a grande instrumental e sermão - sendo o orador os celebrantes - todos - pensionistas do Estado.

Fique-o sabendo o sr. Governador do Bispado - em Anta, não defina a religião apesar da doutrina de odios que o snr. Governador vem fomentando.

*Gazeta d'Espinho de 21 de Julho de 1912*

**TASCA PIROLITO (84)**

Querida Tia Bizantina,

Que saudades já tinha de si. Há já algum tempo que não lhe escrevia. Espero que tenha estado de boa saúde. Comigo está tudo bem.

A grande novidade por cá é a nova postura de trânsito aprovada há pouco tempo. É uma das curiosidades é que já é permitido o estacionamento de carros em cima dos passeios. Longe vão os tempos em que aqui em Espinho era um atraso de vida. Só era permitido estacionar os carros mas apenas com duas rodas em cima dos passeios. Agora em Espinho já se pode fazer como nos países evoluídos. Pode-se estacionar em cima dos passeios com todas as quatro rodas. Vi isso este fim de semana na Avenida 8, na Rua 21, na Rua 4, na Rua 6, por tudo quanto é sitio na parte antiga e turística da cidade. Estranhei não ver nenhum carro estacionado com as quatro rodas em cima do passeio da rua 2, mesmo em frente ao mar. Mas a minha vizinha D. Viperina logo me sossegou o juízo. Ali era proibido estacionar porque a largura do passeio era toda precisa para os vendedores de pipocas, tremeços, azeitonas e gelados, e os feirantes de cuecas e soutiens, para os de minorias étnicas venderem óculos espelhados e gravatas para os donos de cães os passearem e deixarem aliviar as tripas. Como a Tia vê... de carros em cima dos passeios.

Além disso as eleições estão à porta e há que facilitar a vida aos pobrezinhos dos comerciantes... com todas estas facilidades, gastem cá o seu dinheiro. Outra consequência importante da aprovação da nova postura de trânsito foi a alteração do estatuto das passeadeiras. Até agora, os carros não paravam junto das passeadeiras. Apenas afrouxavam para deixar os peões apertar o passo e

atravessar a rua. Com a nova postura, os carros nem sequer têm que afrouxar junto das passeadeiras. Os peões têm que esperar que não haja carros para só depois atravessarem a rua. Tenho visto alguns automobilistas levarem a nova postura de trânsito tanto a sério que até aceleram quando vêm algum peão junto de uma passeadeira. A D. Viperina já me disse que as autoridades políticas locais pensam medalhar estes motoristas após consulta das actas e relatórios da Polícia.

Depois das explicações da minha vizinha D. Viperina percebo melhor por que razão as passeadeiras aqui em Espinho só são pintadas mal e à pressa em Julho e porque se diluem após a primeira chuva de Outono. Elas só funcionam para os que vêm de fora no Verão, porque os de cá não precisam delas. Tanto lhes faz atravessar nelas como fora delas, os carros ou mantêm a velocidade ou aceleram com ou sem elas. As autoridades locais têm razão. Para quê gastar dinheiro com tinta de passeadeira, se ele pode ser muito mais bem gasto em montar e desmontar bancadas para o pessoal ver vólei de praia até dizer basta?

Outra consequência da aplicação da nova postura de trânsito é que, nos cruzamentos junto de estabelecimentos bancários, é permitido subir o carro para cima do passeio com apenas duas rodas, deixar o motor a trabalhar, entrar no Banco e tratar dos negócios durante o tempo que se quiser. Tudo com a garantia de regressar ao sitio, encontrar o carro arrancar e ir à vida com a maior das naturalidades. Um autêntico paraíso, não acha Tia Bizantina?

Por agora é tudo. Continue a gozar de boa saúde. Cumprimento aos vizinhos e amigos.

O sobrinho que a estima muito,

*Speakeasy Jones*

**MANIFESTO CDU/ESPINHO**

Os eleitos da CDU - Coligação Democrática Unitária - homens e mulheres de todas as idades, honestos, competentes, que aliam a experiência à renovação, têm lutado pela prioridade dos interesses públicos e colectivos, contra a corrupção e os compatriotas.

Assumem tarefas que executam em qualidade, dedicando-se pelo estudo cuidadoso dos problemas, pela sua eficaz acção fiscalizadora e pelas propostas construtivas que apresentam.

A CDU, a nível nacional, desenvolve uma actividade prestimosa e inestimável na defesa e valorização do Poder Local, na melhoria das condições de vida das populações, no ordenamento do território, na defesa do património, na preservação do ambiente, no saneamento básico, na acção cultural e desportiva.

A obra que apresenta, nas autárquias de maioria CDU, é o resultado da acção, dinâmica e criadora, de uma grande força política, com

forte implantação autárquica. Por isso, o património de trabalho desenvolvido pela CDU em todo o País é para nós motivo de grande orgulho.

As próximas eleições autárquicas realizar-se-ão numa conjuntura diferente daquela em que o PS, beneficiando do descontentamento popular provocado pelo cavaquismo, se apresentava como alternativa de esquerda. Mas a prática política do governo PS vem defraudando as expectativas dos portugueses que assistem à degradação da situação económica e social do País, motivada pelo prosseguimento de uma política de direita.

Por essa razão as próximas eleições autárquicas e os seus resultados devem constituir expressão do descontentamento popular em relação ao governo PS e de apoio ao trabalho autárquico que vem sendo realizado pela CDU, única garantia de uma alternativa para o País e de uma melhor resposta às

necessidades e aspirações das populações locais.

Este manifesto é, desde já, apoiado por 51 espinhenses, a saber, Abílio Adriano, contabilista, Albertino Pinheiro, bancário, Alcino Sá Fernandes, mediador de seguros, Alfredo Casal Ribeiro, engenheiro, Américo Castro, chefe de armazém, Anabela Casal Ribeiro, funcionária pública, Ana Maria Faustino, professora universitária, Ana Maria Magalhães, estudante, António Gaio, reformado, António Gomes da Silva, alfaiate, António Moreira da Costa, médico, António Teixeira Lopes, professor Apolinário José Gonçalves, reformado, Armando Bouçon, funcionário público, Augusto Castro, metalúrgico, Carlos Humberto Cruz, estudante, Carolina Letra, bancária, César Guedes, estudante, Daniel Miguel, técnico de televisão, Delmary Neves, professora, Fausto Neves, pianista/professor, Fernando do Carmo Fernandes, reformado, Fernando Pinheiro, técnico de contas, Fi-

lipes Santos, técnico de contas, Hernâni Barrosa, reformado, Humberto Cruz, desempregado, Idalina Sousa, animadora cultural, João Paulo Carapeto, estudante, João Pinto, funcionário público, Joaquim José Moreira, seringueiro, Joaquim Moreira da Costa, médico, Jorge Carvalho, advogado, José Barge, reformado, José Carlos Ferreira Soares, professor, José Catarino, reformado, José Joaquim Ferreira, comerciante, José Victor Vingada, biólogo, José Vingada, reformado, Juliana Ferreira, estudante, Ligia Loureiro da Silva, funcionária pública, Manuel Correia da Silva, advogado, Manuel Moreira dos Santos, reformado, Maria José Caldeira, reformada, Maria Margarida Rodrigues, funcionária pública, Mário Bismarck, pintor/professor, Nelson de Oliveira, médico, Nuno Barbosa, professor, Ricardo Resende, economista, Rufino Cunha, bancário, Rui Abrantes, advogado, Saudade Teixeira Lopes, professora.

**Revelado num colóquio da AMPEP**

**TURISMO DE NEGÓCIOS EM ESPINHO ULTRAPASSOU O DE SOL E PRAIA**

O turismo de negócios já conseguiu, em Espinho, um peso económico superior ao de sol e praia, assegurou o inspetor de turismo João de Freitas, que falava num colóquio promovido pela Associação de Médios e Pequenos Empresários Portugueses (AMPEP). Entretanto, a oferta turística da cidade vai continuar a melhorar e a diversificar-se, ao mesmo tempo que se reforçarão as acções de promoção externa no âmbito do Porto Convention Bureau, conforme revelou o vereador António Canastro, responsável pelo pelouro turístico da Câmara.

O turismo de sol e praia não chega. Num debate promovido pela AMPEP concluiu-se pela necessidade de Espinho reforçar apostas no turismo de negócios, no turismo sénior e, no turismo juvenil ligado aos desportos radicais como forma de rentabilizar estruturas e estabelecimentos hoteleiros.

Tudo sem esquecer a aposta na formação de profissionais de turismo e a promoção externa no âmbito do Porto Convention Bureau, um organismo nortenho especializado nessa tarefa.

Já hoje, de resto, o turismo de Espinho caminha para diversificação. Um dos intervenientes no debate, o inspec-

tor de turismo João Freitas, garantiu mesmo que o turismo de negócios já conseguiu, naquela cidade, um peso económico superior ao turismo típico de Verão.

O vereador António Canastro sublinhou, por outro lado, que a edilidade e entidades privadas ligadas ao lazer centram esforços numa oferta qualitativamente superior, que melhor possa seduzir os mercados internacionais.

Para além do casino, campo de golfe e do seu parque hoteleiro com algumas centenas de camas, Espinho está a dotar-se de um conjunto de outras infra-estruturas que acabará por chamar novos

visitantes ao longo de todo o ano. Entre essas infra-estruturas contam-se a nave desportiva - a maior do País, cuja utilização irá ser multifacetada logo que se complete o esquema viário de acessos -, o complexo de ténis, estádio municipal, um equipamento talassoterápico moderno e um espaço próprio para a prática de desportos radicais.

Paralelamente a cidade vai continuar e reforçar a aposta na promoção de eventos culturais e desportivos de qualidade como sejam o Cinanima e o Festival de Música ou o torneio de Vólei de Praia.

«Um novo evento traz pelo menos um novo turista», acentuou António Canastro.

**FONSECA**

**MODAS ♦ TECIDOS**

RUA 19, N.º 275 • TELEFONE 720413 • ESPINHO

## A VASSOURA (375)



SUPLEMENTO QUINZENAL HUMORÍSTICO

(Esta página é de ficção e qualquer semelhança dos assuntos nela inseridos com factos da vida real, será pura coincidência)

## MISSÃO IMPOSSÍVEL

O Carlota Velhaca reformado, ficou a saber que é uma criatura indesejável também na política. Já o era no dirigismo desportivo e por isso abandonou as lides. Agora que lhe deu para se armar em político de aviário, para não ficar atrás do Meu, vê que não há gente de valor que queira aturar-lhe as peneiras idiotas. O fracasso foi tão rotundo que teve que ir ao rasguido catar «quem lhe sempre lhe aparou as diarreias

mentais: o Carlota dos Plásticos, espécie de apanha bolas de borliú, que arrastou o deslavado cunhadinho para compôr o triunvirato. Deste modo o Velhaca fica com dois paus mandados para dar quaisquer ordens. Na reserva, porque ainda não há decisão da concorrência, está o EnRolando Dormideira, que quer garantir a sua permanência nos gabinetes de ar condicionado e as largas dezenas de contos que

embolsa da mesa do orçamento por estar a dormir até às onze todas as manhãs.

E no meio desta mediocridade toda, o Emérito é que fica com o odioso porque alijou as responsabilidades para as costas do Carlota.

Portanto se nos cinco primeiros da lista não houver um único militante dos laranjinhos não será de estranhar.

## Os tiques

Benditos os tiques! Os tiques revelam a nossa personalidade e denunciam-nos. Vou transcrever um mostuário, a fim de que cada qual procure o seu: Mordiscar os lábios – indivíduo suspeito de angústia e finura de espírito; passar o dedo pelo colarinho – sensualidade,

falsidade, má educação; tossir antes de falar – timidez; tirar os óculos para acompanhar uma explicação – gosto pela comédia, charlatão, indivíduo pouco seguro; tamborilar na mesa – distração; esfregar as mãos – fatuidade; puxar o lóbulo da orelha – obstinação, espírito sem delicadeza, egoísmo; segurar o botão do interlocutor – ciúmes, desejo de domínio, teimosia.

## Dormideira Desportista



O Dormideira a fazer rigorosa cura de emagrecimento, não tem tido actividade desportiva nos últimos tempos.

## CURTAS & GROSSAS

♦ O sinal indicativo do Parque de Campismo existente no desvio da rua 20 para o pontão, no sentido, sul-norte, está partido há muitos meses e não há quem tome a decisão de mandar substituir.

♦ O café-bar Dominó do Casino não funciona porque, dizem, serve só para receber personalidades. Então aquilo não existe para o público em geral, com porta aberta para a via pública?

♦ As passadeiras estão a ser pintadas com uma emborradela aguada para o mês de Agosto não parecer muito mal. Isto do negócio das tintas é um caso muito complicado...

♦ Aquelas retetes municipais da praia junto ao Cabana estão a precisar de vistoria urgente.

♦ A Perliquiteta Cuspideira quando vai ao estrangeiro continua a fazer-se passar por «engenheira». uma coisa é certa: não se formou pela Universidade de Friburro. Foi na de Cacia.

••••• Provérbio da Quinzena •••••

••••• Por falta de homens fizeram meu pai Juiz. •••••



— IH, IH, IH, depois da meia noite os lavabos da passagem subterrânea estão fechados.

— Eh, Eh, é por isso que nas esquinas cheira a mijó

## A Função Pública

O Governo, ou não sabe o que se passa,  
Ou então é por puro divertimento  
Querer reduzir na função pública o vencimento  
O que seria uma grande terrível desgraça.

O Governo não saberá que nessa imensa praça  
O trabalho público é um belo passatempo,  
E que em todo e qualquer momento,  
É para se ir fazendo e não para que se faça.

E depois com os trabalhadores, na maioria,  
Entram sempre atrasados em cada dia,  
E têm folgas e saídas a toda a hora,

Como se lembrou o Governo em reduzir  
O trabalho e o vencimento? É só p'ra rir,  
Porque a função pública melhorar nunca melhora.

Poeta Acácio

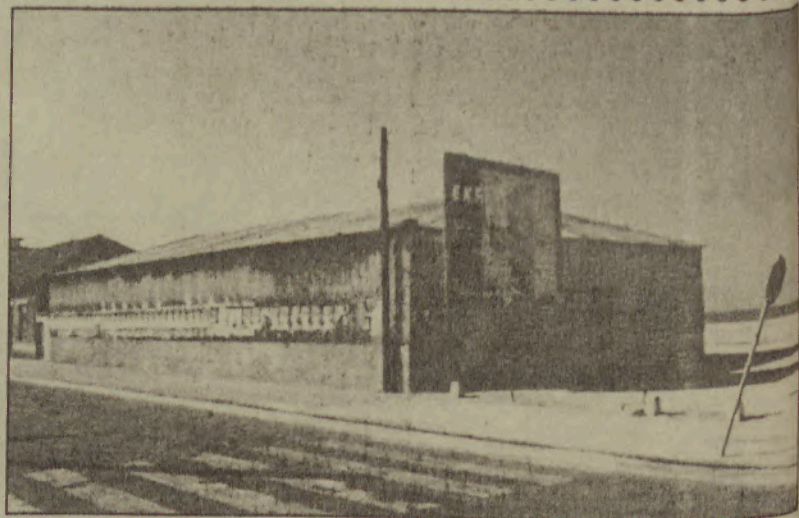

Entra Agosto e a nódoa continua lá

## ESPELHO MÁGICO, DIZ-ME:

— Então o Funqueca vai em 2.º na lista dos laranjinhos?

