

SEMANÁRIO

MARÉ VIVA



DIRECTOR: CARLOS MORAIS GAIO

ANO XX - N.º 902

ESPINHO

14-06-95

PREÇO: 65\$00 (IVA incluído)

PRÉMIOS JÁ TÊM VENCEDORES

No fecho desta edição, tomamos conhecimento que a Câmara Municipal já escolheu os vencedores de alguns prémios, lançados a propósito do dia da cidade:

• CONCURSO DO CARTAZ

1.º - Belmiro Carvalho - 2.º - Nuno M. Baptista

• ATLETA DO ANO - João Brenha

• ATLETA REVELAÇÃO - Hugo Gonçalves

"À LUZ DO... LUAR"

17 de Junho 1995 - 22 h

"Antes de Começar"

Oficina de Expressão Dramática E. S. Manuel Laranjeira

Escola de Ballet Adriana Domingues

"Todo o Mundo e Ninguém"

Grupo Experimental de Espinho Coop. Nascente

"Quarta Dimensão"

Rock N' Roll Anos 60

À conversa:

"Mudam-se os Tempos..."

Academia de Música de Paços de Brandão



ESPINHO

NO CENTRO DAS ATENÇÕES...

- CRÓNICAS E REFLEXÕES À VOLTA DA CIDADE

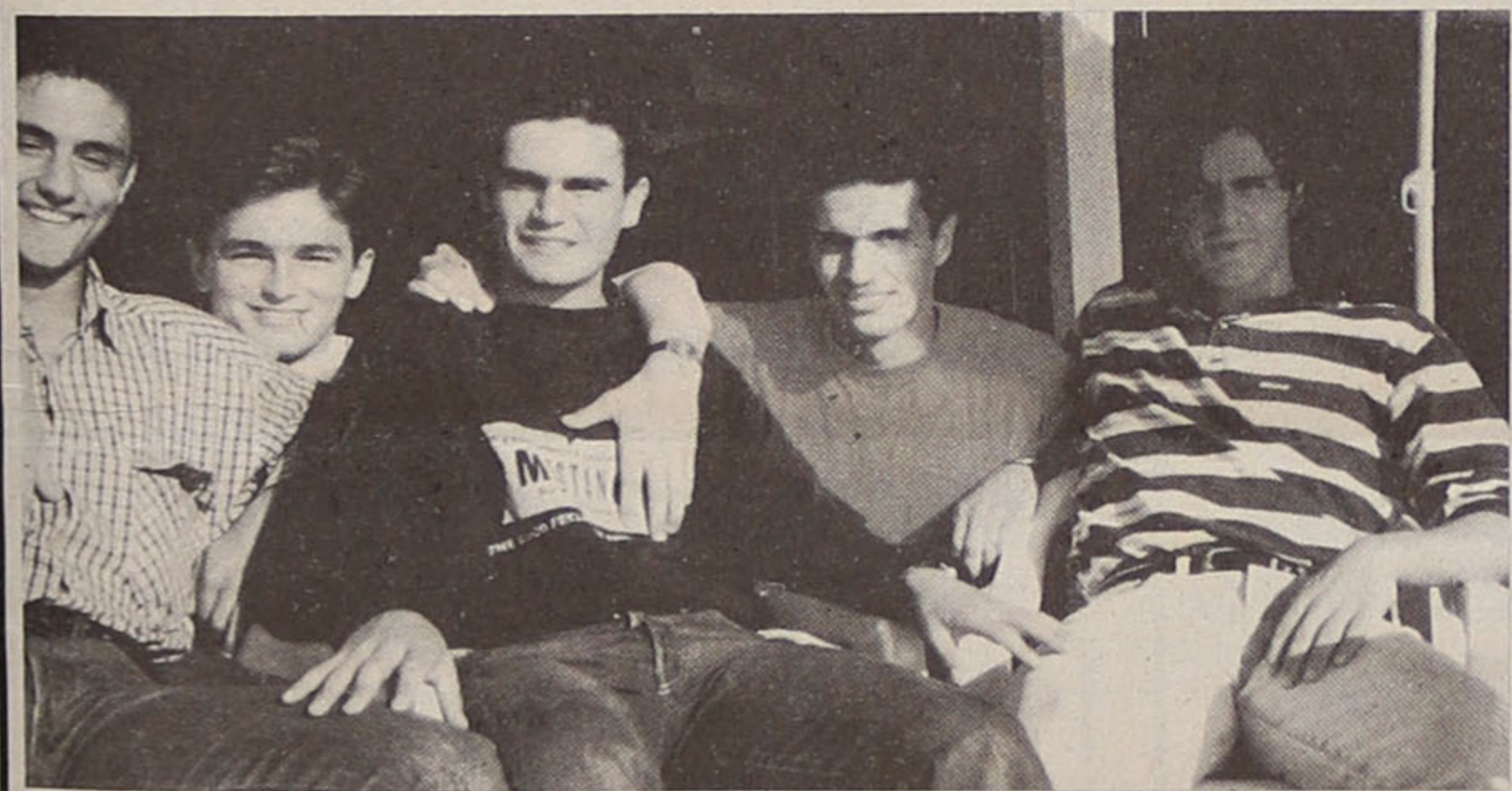

JOGADORES ESPINHENSES CONTAM AS SUAS AVENTURAS

- Pgs. 18/19

COMO VAI A SAÚDE NO HOSPITAL?

- Pg. 13

TECHICOZI®

Com o Novo Crédito Cozinhas
o Seu Sonho Torna-se Realidade

TECHICOZI®

Rua 16 n.º 974 - Tel. / Fax 02.721954 - 4500 ESPINHO - PORTUGAL

DIA DA CIDADE

16 de Junho é, uma vez mais, dia de festa para Espinho e para os espinhenses. Mas esta é - deve ser - também a festa de todo um concelho e não apenas da cidade.

Elevada á condição de cidade já lá vão 22 anos, Espinho tem pela sua frente um ragado horizonte onde a palavra futuro se espalha e acolhe. Importa pois questionar algumas realidades para que se definam e delineem contornos com vista à salvaguarda desse mesmo futuro.

Assim, para um território de 22Km² e com as características de Espinho é por demais evidente que a distinção entre a cidade propriamente dita e o concelho como unidade geográfica mais abrangente vem-se gradualmente tornando mais problemática e difícil.

Há exemplos neste país de coincidências geográficas/territoriais entre cidade e concelho, ou vice-versa, quer em concelhos de dimensão maior como Lisboa (88Km²) e Porto (44Km²) quer em outros de dimensão mais reduzida como S. João da Madeira (8km²).

Espinho está pois em condições ideais para estender ou, se se preferir,



Importa anular as assimetrias que se vivem portas adentro

distender a cidade a todo o concelho para que este seja um todo formado apenas pela própria cidade.

Mas atenção!!

Levar a cidade a todo o concelho não significa levar o betão arrastando consigo a descaracterização de espaços que pela sua intrínseca ruralidade devem ser preservados. É possível viver o campo na cidade, é possível alargar a qualidade de vida "citadina" a todo o concelho, sem atropelar e sem desenraizar.

É possível, no fundo, a coexistência ou cohabitação entre estas duas realidades por forma a conseguir-se um equilíbrio que, não sendo totalmente perfeito, seja pelo menos harmonioso.

Importa também anular ou minimizar algumas assimetrias que se vivem portas adentro da própria cidade para que a tão apregoada qualidade de vida urbana passe para as franjas territoriais não urbanas crivada ou despojada de elementos nefastos e de torção.

Em suma: O futuro pode querer-nos dizer que vai ser possível viver na cidade, refazendo-a, exaltando nela o que de bom há no conceito de cidade ao mesmo tempo que se vão extraíndo do passado mais ou menos recentes lições bem vivas do que não deve ser uma cidade.

16 de Junho é dia de festa mas deve ser também dia de reflexão para todos nós. Afinal, que cidade queremos?

□ A. Correia de Araújo

SEGUNDO ESTUDO DO INSTITUTO NACIONAL DE ESTATÍSTICA...

Compreender melhor Espinho, do ponto de vista das suas capacidades como um concelho inserido numa realidade regional mais vasta, é algo de aliciante, pois corta com a habitual visão bairrista, confinada a limites que distorcem a realidade.

Recentemente, o "Público" divulgou um estudo do Instituto Nacional de Estatística (INE), em que se ensaia a definição de uma tipologia sócioeconómica dos 84 concelhos da região Norte, onde Espinho se insere para efeitos de planeamento e desenvolvimento, utilizando os dados disponibilizados pelos recenseamentos da População e Habitação de 1981 a 1991. Focalizando a leitura desse trabalho no caso de Espinho, tiram-se algumas conclusões relevantes, nomeadamente quanto à sua importância regional como centro urbano dinâmico e atractivo.

Factores de caracterização dos municípios

Para este ensaio de tipologia dos concelhos da região norte, o INE reteve algumas variáveis dos recenseamentos, que permitem a observação da população segundo diversas ópticas: o volume populacional e a respectiva distribuição etária, as condições habitacionais, a actividade económica

da população residente e o nível de qualificação profissional e académica dos habitantes. A partir daqui, foi possível definir 5 factores de caracterização dos municípios:

1 - Excelência - destaca os concelhos onde predominam o sector terciário, os níveis de qualificação secundário e médio/superior, as profissões de nível mais elevado e os quadros técnicos.

2 - Dinamismo Económico de Base Industrial - opõe os concelhos onde predomina o sector secundário e o trabalho é o principal meio de vida aos concelhos com a população mais envelhecida e em que a primeira fonte de subsistência são as pensões.

3 - Vitalidade Demográfica - salienta os concelhos com maior peso de população jovem, com idades inferiores a 24 anos, e onde a dimensão média das famílias é maior.

4 - Ruralidade - destaca os concelhos em que se verifica o predomínio do sector primário, no conjunto das actividades desenvolvidas pela população residente.

5 - Dimensão Populacional - destaca os concelhos com maior população residente, maior número de edifícios, alojamentos e famílias.

A quantificação destes factores permite ordenar os 84 concelhos

16 de Junho - As comemorações oficiais

A Câmara Municipal de Espinho assinala esta ano o Dia da Cidade com um vasto leque de iniciativas que decorrerão ao longo de vários dias.

No próprio dia 16, será realizada uma sessão solene no Salão Nobre dos Paços de Concelho, às 18h, de que constarão o lançamento do livro "Literalmente Jovem", com a presença dos autores, a entrega de prémios do concurso de cartazes "Espinho-Cidade Mar", uma homenagem aos campeões nacionais, a entrega dos prémios Atleta e Revelação Desportiva do Ano, e em que serão condecoradas diversas personalidades como o pároco de Espinho, padre Manuel Henriques, o coman-

dante dos Bombeiros Voluntários Espinhenses, José Martins; figuras ligadas ao desporto como José Almeida (Jó), Vladimiro Brandão, Carlos Padrão e José de Oliveira Granja e, a título póstumo, Jerónimo Reis, Manuel Pereira (Manuel das Águas) e Fernando Padrão.

O dia da cidade culminará com o espectáculo de Paço Bandeira "Palco de Estrelas", que terá início às 21,30h no largo fronteiro à Câmara, depois de se terem realizado ateliers de pintura a giz para crianças, às 10h, um torneio de xadrez do ensino básico, no Parque João de Deus, das 10h às 14h, e de ter ocorrido uma exibição de folclore e do coro do ensino básico, às 15h, no mesmo local.

TELEFONES ÚTEIS

ESPINHO

Hospital.....721141
Centro de Saúde.....721167
C.R.Segurança Social.....721956
Ambulatório.....720664
Clínica "C. Verde".....725885
Clínica N.S. d' Ajuda.....722695
Clínica "S. Pedro".....724714
Policlínica.....722111
PSP.....720038
GNR.....720035
Tribunal.....722351

B.V. Espinho.....720005
B.V. Espinhenses.....720042
C.M.E.....720020
Bibl. Municipal.....720698
EDP (agência).....728387
EDP (avarias).....728362
J.F. Espinho.....724418
CTT Rua 19.....725330
CTT Rua 32.....7311785
CTT (C.D. Postal).....7311774
Registo Civil.....720599
Rep. Finanças.....720750

Tesouraria.....723730
CP.....720087
A. Viação Espinho.....720323
Táxis (Graciosa).....720010
Táxis (Câmara).....723167
R. Táxis C. Verde.....720118
R. Táxis União.....728017
R. Táxis Unidos.....722232
Táxis Verdemar.....723500
"Maré Viva".....721621
ANTA
J. Freguesia.....726453
Unidade de Saúde.....725810
Lar da 3.ª Idade.....724651

Farmácia.....721109
PARAMOS
J. Freguesia.....722710
Unidade de Saúde.....725001
Farmácia.....726388
Reg.ª Engenharia.....722023
GUETIM
J. Freguesia.....724226
SILVALDE
J. Freguesia.....724017
U. Saúde Silvald.....723642
U. Saúde Marinha.....723107

FARMÁCIAS DE SERVIÇO

Quinta, 8 - GRANDE FARMÁCIA
Rua 8 n.º 1025 / Tel. 720092

Sexta, 9 - CONCEIÇÃO - Silvalde
Est. S. Tiago, 709 / Tel. 7311482

Sábado, 10 - TEIXEIRA
Av.º 8 - C.C. Solverde / Tel. 720352

Domingo, 11 - SANTOS
Rua 19 n.º 265 / Tel. 720331

Segunda, 12 - PAIVA
Rua 19 n.º 319 / Tel. 720250

Terça, 13 - HIGIENE
Rua 19 n.º 393 / 720320

Quarta, 14 - GRANDE FARMÁCIA
Rua 8 n.º 1025 / Tel. 720092

CINEMA CINEMA CINEMA CINEMA

S. PEDRO

"Rob Roy"

FILME COM LIAM NEESON E JESSICA LANGE
M/12 ANOS

CASINO

ATÉ AO FECHO DESTA EDIÇÃO,
NÃO CONSEGUIMOS SABER QUAL O FILME
QUE REABRE, NO DIA 16, ESTA SALA.

ESPINHO - UM CENTRO URBANO POR EXCELÊNCIA

nortenhos, dando-nos a ideia da sua importância comparativa.

A posição de Espinho na classificação regional

Da ordenação dos factores, resulta que Espinho é um dos principais concelhos

dinamismo económico elevado e, em termos demográficos, regista valores médios, quer em número de habitantes como de crescimento, na sequência de a taxa de nascimentos ter crescido pouco, provocando um aumento populacional (quase) imperceptível, à semelhança do verificado noutros centros urbanos.

ordem de excelência, apenas superado por Matosinhos e Porto. Se compararmos este item com os restantes, vemos que os centros urbanos mais qualificados são os que têm menor ruralidade e vitalidade demográfica, possuindo uma implantação industrial inferior ao predomínio do comércio e serviços. E o estudo do INE avança, no sentido de caracterizar o Grande Porto como uma área uniforme e estratégica no contexto regional:

«(...) A subregião do Grande Porto, pela dinâmica que lhe é conhecida, comporta-se como um espaço relativamente homogéneo cuja competitividade face a outros territórios é manifesta a este nível de análise.

Apesar do envelhecimento da sua população residente, concentra um conjunto de actividades maioritariamente inseridas no sector terciário e relativamente exigentes do ponto de vista da formação/qualificação da população

que as desenvolve. Esta situação permite caracte-

rizar o Grande Porto como um espaço de excelência que supre, através de um conjunto de serviços residentes, as necessidades internas e de espaços envolventes extremamente dinâmicos em diferentes ramos da indústria, mas que ainda não foram capazes (défices de qualificação?) de incorporar nas suas actividades e no seu território serviços complementares indispensáveis à valorização e prossecução consistente da sua produção específica.

Estes atributos, aliados à sua dimensão populacional, conferem à su-

breição do Grande Porto um posicionamento único no contexto regional e supra regional que apesar da perda de dinamismo demográfico, não encontra ainda espaços verdadeiramente concorrentes no interior da região do Norte (...)

Estas ideias convergem, naturalmente, no sentido de reforçar a convicção de que Espinho tem potencialidades que desenham o seu trajecto futuro, desde que se respeitem as vocações e as inevitabilidades de um posicionamento geográfico invejável.



Uma vocação indelével como cidade prestadora de serviços

ESPINHO - POSIÇÃO COMPARATIVA COM OS 84 MUNICÍPIOS DO NORTE

Excelência	Dinamismo Económico da Base Industrial	Vitalidade Demográfica	Ruralidade	Dimensão Populacional
6.º	19.º	52.º	79.º	31.º

em termos de excelência (6.º) e, inversamente, um dos que possui menor grau de ruralidade (79.º), comprovando a ideia da sua vocação como centro de serviços, em que a actividade económica principal assenta no sector terciário, e da qualificação técnica elevada da maioria da população residente.

Este factor de excelência releva para primeiro plano um conjunto de concelhos que, individualmente ou considerados num determinado espaço, se constituem como centros de dinamização e estruturação do território regional. Trata-se de municípios como Viana do Castelo, Caminha e Valença (no Minho - Lima), Braga, (no Cávado), Póvoa de Varzim, Matosinhos, Maia, Valongo, Porto, Gondomar, Vila Nova de Gaia e Espinho (no Grande Porto), Vila Real, Peso da Régua e Lamego (no Douro), Chaves, Mirandela e Bragança (em Trás-os-Montes).

Quanto aos outros factores, Espinho detém um

Situação no grande Porto

Se fizermos um exercício de ordenação, restrito aos 9 municípios da Área Metropolitana do Porto, comprova-se que Espinho, não obstante ser o concelho com menor número de habitantes, é o terceiro em

ORDENAÇÃO NA ÁREA METROPOLITANA DO PORTO

Excelência	Dinamismo Económico da Base Industrial	Vitalidade Demográfica	Ruralidade	Dimensão Populacional
1 - Porto (1.º)	1 - Maia (8.º)	1 - V. Conde (13.º)	1 - P. Varzim (61.º)	1 - Porto (1.º)
2 - Matosinhos (5.º)	2 - Valongo (11.º)	2 - P. Varzim (30.º)	2 - V. Conde (66.º)	2 - V. N. Gaia (2.º)
3 - <u>Espinho</u> (6.º)	3 - Matosinhos (13.º)	3 - Valongo (33.º)	3 - Matosinhos (76.º)	3 - Matosinhos (3.º)
4 - V. N. Gaia (7.º)	4 - V. Conde (14.º)	4 - Maia (38.º)	4 - V. N. Gaia (78.º)	4 - Gondomar (5.º)
5 - Gondomar (9.º)	5 - Gondomar (17.º)	5 - Gondomar (39.º)	5 - <u>Espinho</u> (79.º)	5 - Maia (12.º)
6 - Maia (10.º)	6 - V. N. Gaia (18.º)	6 - V. N. Gaia (41.º)	6 - Maia (80.º)	6 - Valongo (13.º)
7 - Valongo (11.º)	7 - <u>Espinho</u> (19.º)	7 - Matosinhos (44.º)	7 - Gondomar (81.º)	7 - V. Conde (16.º)
8 - P. Varzim (17.º)	8 - P. Varzim (23.º)	8 - <u>Espinho</u> (52.º)	8 - Valongo (82.º)	8 - P. Varzim (20.º)
9 - V. Conde (29.º)	9 - Porto (31.º)	9 - V. Conde (59.º)	9 - Porto (83.º)	9 - <u>Espinho</u> (31.º)

(NOTA - Entre parênteses coloca-se a posição deste municípios no conjunto dos 84 concelhos da região norte)

(NOTA - Dados retirados de "Contributo para a definição de uma tipologia sócioeconómica dos concelhos da região do norte" - Paulo Gomes, Sérgio Bacelar, Emília Saleiro/ INE - 1994)

□ MG

SOLICITADOR

JOSÉ F. MORGADO

Rua 18 n.º 582 - 2.º Esq.º
Sala 3 - ESPINHO

Telefs. 7313724 (Escrit.)
7115773 (Resid.)

FONSECA

TECIDOS
MODAS

Rua 19 n.º 275 - Tel. 720413

ESPINHO

Confeitaria Tropicana

de João António de Sá Alves



CAFÉ - SALÃO DE CHÁ

Bolos para
Aniversários,
Casamentos,
Baptizados,
Comunhões, etc.

Rua 19 N.º 815 Telef. 724915
4500 ESPINHO

Olimpíada

Comércio de Material Desportivo, Lda.



de

António Leitão

TUDO PARA DESPORTO

Rua 18 n.º 639 • Tel. 725889 • 4500 ESPINHO

Especial Cidade/95 * Especial Cidade/95 * Especial Cidade/95



Especial Cidade/95 * Especial Cidade/95 * Especial Cidade/95

Clínica Médica N.º S.º da Ajuda



Clínica Geral • Pediatria
Análises • Enfermagem • Cardiologia
(diariamente das 8.00h às 19.00h)

VÁRIAS ESPECIALIDADES
Incluindo Medicina Desportiva
e Reumatologia Infantil

Rua 16, n.º 789 - telef. 722695
4500 ESPINHO

DAFRUTO



ARMAZENISTAS DE FRUTAS FRESCAS
NACIONAIS E TROPICAIS
PRODUTOS HORTÍCOLAS

COM DISTRIBUIÇÃO PRÓPRIA

TV. RUA 16 N.º 758 - TEL. 723529 - 4500 ESPINHO

Boutique Perfil

Rua 27 n.º 322 - Telef. 728471 - 4500 ESPINHO

TALHO D'ANTA

Licínio Henriques da Silva

Venda de Carnes de todas as Qualidades

Rua 32 n.º 619 - Loja A - Anta

Telef. 723249 (Resid.)

Telef. 723827 (Talho)

4500 ESPINHO

CAFÉ - SNACK-BAR GODINHO

Rua 22 n.º 499 - Tel. 02-7312972
(defronte à Câmara)

Especialidades
Pratinhos Regionais
Toda a variedade de snacks

Movenos, Lda.

IMP. - EXP.
Fábrica de Relógios de Sala

RUA 20 N.º 1536

Telefs.: 72 48 05 / 72 69 02

FAX: 72 69 02

APARTADO 169
4502 ESPINHO CODEX

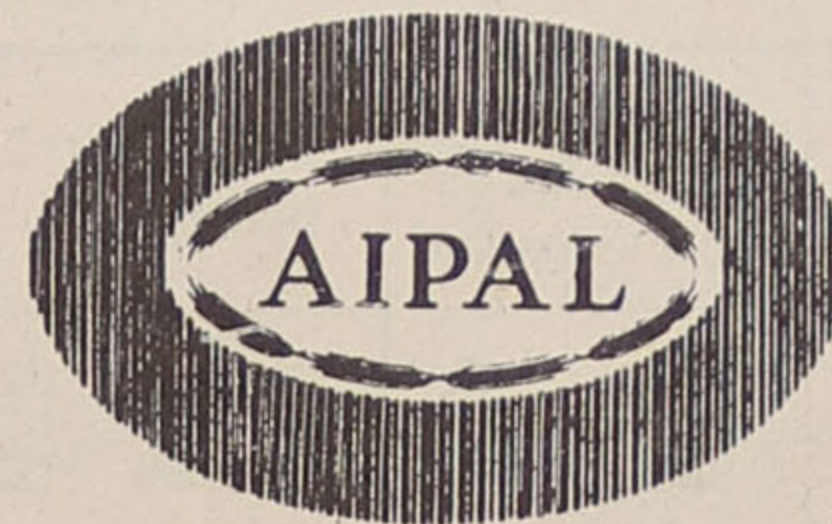

**UMA OFERTA NO
CORÇÃO DE ESPINHO**

(na Rua 23 n.º 55
e na Rua 19 n.º 247)



Agrupamento Industrial
de Panificação de Espinho, Lda.

**DOIS BALCÕES MODERNOS
DE PASTELARIA
E PADARIA**

• PÃO QUENTE A TODAS AS HORAS

FABRICO TRADICIONAL DE DOCES... MUITOS E BONS

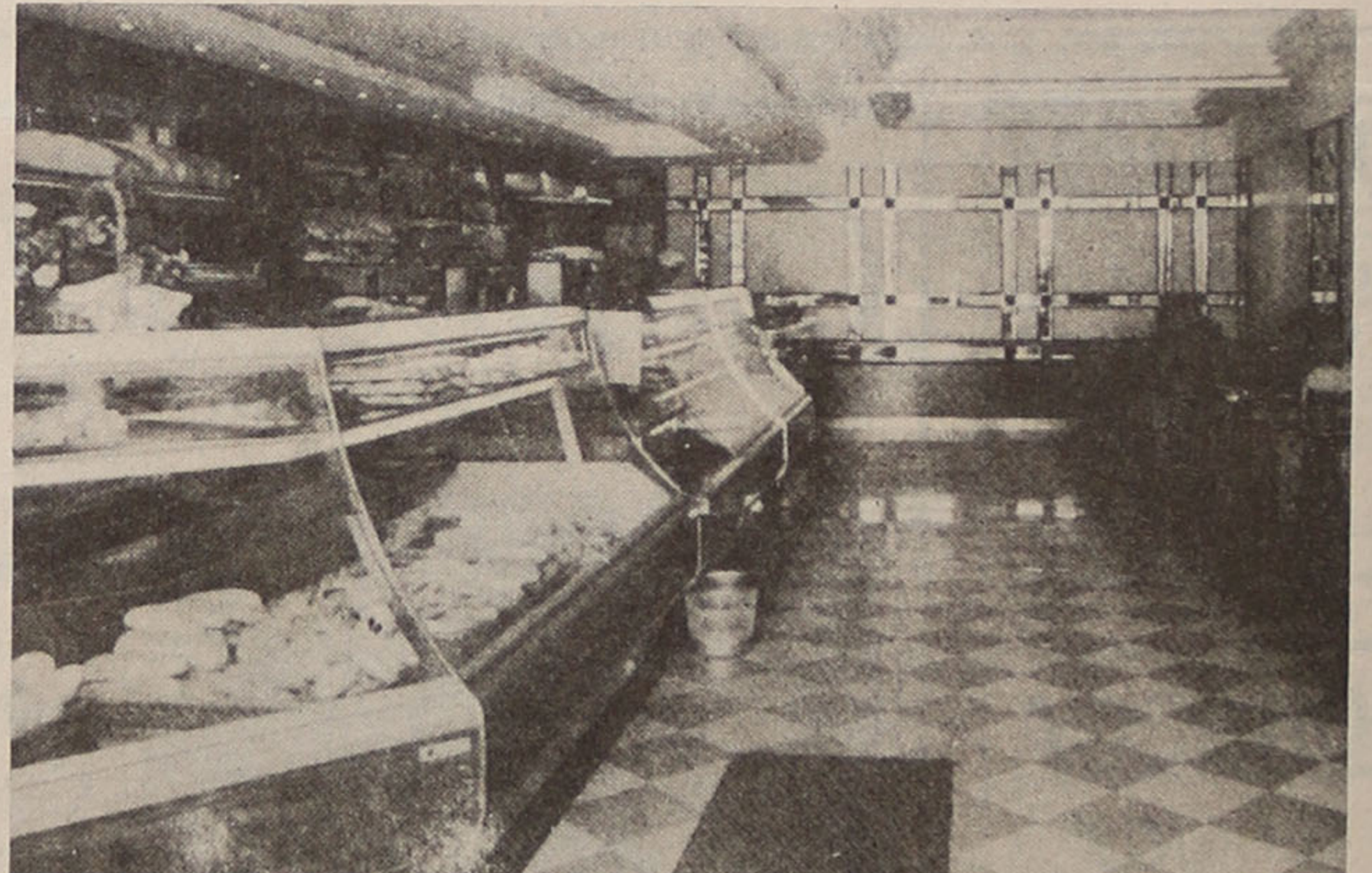

Especial Cidade/95 * Especial Cidade/95 * Especial Cidade/95



Especial Cidade/95 * Especial Cidade/95 * Especial Cidade/95



"Espinho tem alma e é necessário respeitá-la!"

ESPINHO ENTRE A MELANCOLIA E A VERDADE

Rui Nuno de oito anos: "quebrar a monotonia é interromper a uniformidade".

Uma cidade é feita de contradições

Uma cidade é feita de contradições, de diferentes expressões, de pequenos elementos que se vão criando dependendo sempre da capacidade de encontrar estímulos. Temos de redescobrir a cidade, dela pouco ou nada se conhece. Espinho precisa mais que um

ambiente agradável. Qualquer população dinâmica manifesta-se pela construção de edifícios de componente pública, na medida em que representa uma comunidade que dela se utiliza. Os elementos móveis de uma cidade (pessoas e suas actividades) são tão importantes como as partes físicas e imóveis. Não podemos ser meros espectadores deste espectáculo mas sim uma parte activa do mesmo, usando o mesmo palco (espaço urbano), com os outros. A

cidade não pode ser considerada como algo em si mesmo, mas sim como cidade objecto, reflexo da percepção dos seus ocupantes. O poder político como elemento impulsor da cidade deve estar interessado no agente externo como elemento vitalizador numa grande produção, que não é mais que a imagem do nosso meio ambiente. Isto parece que está a acontecer quando os intervenientes dentro da mesma linguagem conseguem trocar ideias no sentido de fazer "a cidade", a nossa cidade. Sinto-me mais à vontade em intervir na cidade do que esta se sente ao me entregar a possibilidade de intervir.

Respeitar a alma

Espinho tem alma e é necessário respeitá-la. Tem uma área pequena mas suficiente para evoluir. Impõe-se definir essa evolução qualitativa e quantitativa.

A memória e as condicionantes afectivas referem-nos sempre uma cidade que não é nossa. Não sabemos muitas vezes o que dizer ou o que é preciso dizer, porque não conhecemos bem a nossa cidade e as pessoas.

Acho importante conservar a memória que começa a rarear, para que possamos projectar a cidade, com a cidade, fazendo a cidade.

□ Rui Lacerda

Espinho tem espaço, tem escala humana não sofre ainda da "pressão" urbana. No entanto, tem uma comunidade passiva sofrendo de melancolia. Figurativamente, diria que se vive a cidade da mesma forma de quem chega a casa depois de um dia de trabalho e calça os chinelas e vê televisão. Não é esta a qualidade de vida que se pretende. Espinho tem vindo a tornar-se cinzenta. Há que lhe dar cor.

Espinho tem a verdade e a sinceridade. Não mente, fala por si. As pessoas é que não ouvem ou não querem ouvir.

Um conceito de cultura

De facto, o Centro ou Espinho-Cidade esteve de costas viradas para as suas freguesias. Julgo que com a implementação do PDM como documento regulador de um território irá tornar o concelho num todo, interligando-se criando uma nova forma de estar num espaço que se pretende evoluir.

lutivo.

Aalto dizia que "se tentarmos equilibrar todo o conjunto do nosso meio, cidades, aldeias, estradas e caminhos de ferro, a natureza e os outros elementos que constituem a estrutura da nossa vida - é um verdadeiro sinal de cultura". A Espinho tem faltado um conceito de cultura.

Política urbanística castradora

Se por um lado a política urbanística terá poupado Espinho de um crescimento caótico por outro lado tem sido castradora.

O que distingue uma comunidade de outra é a sua capacidade de expressão, a sua vivência urbana, o seu vigor. Espinho cristalizou no tempo. Tem vindo a querer viver da sua memória e o que me parece é que nem respeito por essa memória tem tido. Espinho tem desprezado a singularidade provocando a massificação. É necessário impôr a regularidade com a diferenciação e não com a

monotonia. Há que a quebrar. Não encontro melhor definição que a dada pelo



"Qualquer população dinâmica manifesta-se pela construção de edifício de componente pública!"

Cabeleireira

Maria de Lourdes

Rua 27 n.º 330
4500 ESPINHO
Telef. 728918

Cabeleireiro de Homens

ABERTO AO SÁBADO TODO O DIA - ENCERRA À 2.ª FEIRA DE MANHÃ

ALBERTO FERREIRA

**UMA CASA PARA O BEM SERVIR
COM SERVIÇO DE MANICURE**

Rua 27 n.º 334 - 4500 ESPINHO Marções pelo Telef. 7312113
(A 50 mts. dos B.V. de Espinho)

CASA MARRETA

Caldelrada e Cataplanas de Peixe
Cataplanas de Tamboril
Açorda e Arroz de Marisco

ACEITAM-SE ENCOMENDAS PARA FORA

Pedro Silva Lopes

Rua 2 N.º 1355/1361 * Tel. 720091
4500 ESPINHO * Portugal

GRANDE FARMÁCIA

DIRECÇÃO TÉCNICA

*Manuel João Ribeiro Pais
Clemente de Paiva*

RUA 8 N.º 1205 * TELEF 720092 * 4500 ESPINHO

RESTAURANTE ACTUAL, LDA.

PROLONGAMENTO DA RUA 19

••• ANTA •••
ESPINHO
Tel. 725729



ALFAIATARIA MANO

JOSÉ RICARDO MANO

EXECUTA COM PERFEIÇÃO
TODO O SERVIÇO PARA HOMEM,
SENHORA E CRIANÇA.

Rua 30, n.º 731 - ESPINHO
Tel. 721823

A MODELAR

Ervanário
Produtos dietéticos

Aviamento rápido de receitas
de óculos com desconto
das Caixas de Previdência

R. 16 Merc. Municipal - Telef. 723068 - ESPINHO

ALBUQUERQUE PINHO FILOMENA MAIA GOMES ADVOGADOS

ESCRITÓRIOS:
Rua Júlio Dinis, 778 - 4.º Dto.
Telef. 698704 - 4000 PORTO

Rua 19 n.º 343 - Tel. 722964
4500 ESPINHO

Especial Cidade/95 * Especial Cidade/95 * Especial Cidade/95



Especial Cidade/95 * Especial Cidade/95 * Especial Cidade/95

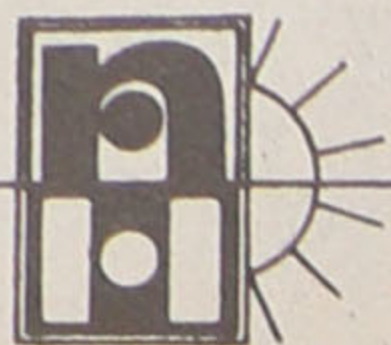

SUPERMERCADOS
NOVO HORIZONTE
MALAQUIAS DISTRIBUIÇÃO ALIMENTAR, LDA.

CONTRIBUINTE N.º 500 221 510
SEDE E ARMAZÉM: AV. 16 DE MAIO (ZONA INDUSTRIAL)
TELEFONE 56555 - FAX 55044 - TELEX 25053 MQUIAS P
APARTADO N.º 558 - 3882 OVAR CODEX - PORTUGAL

Loja 1
Rua 16 n.º 641 - Telef. 721991
4500 ESPINHO

PROMOÇÕES ESPECIAIS

23.º Aniversário

CONFEITARIA PÁ VELHA É UMA DOÇURA

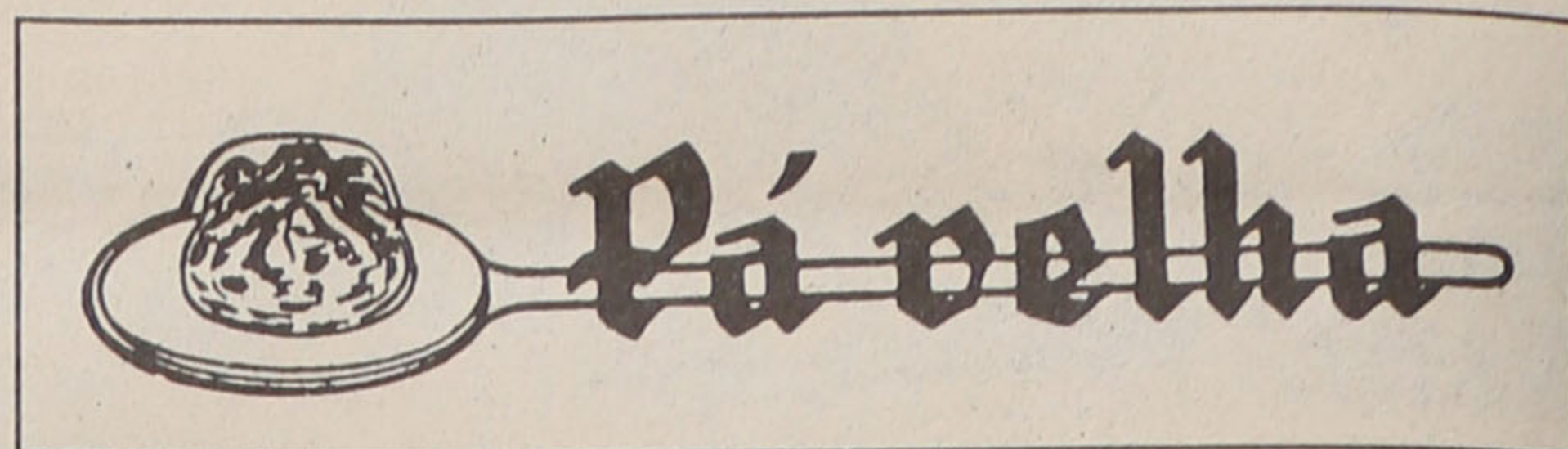

BONS, DELICIOSOS E APETITOSOS
OS BOLOS DA PÁ VELHA.
EFICIÊNCIA DE UM ATENDIMENTO
PERSONALIZADO...

ESTAMOS NO
ÂNGULO DAS RUAS 16 E 23 - TELEF. 722514
4500 ESPINHO

A Seiva Centro Dietético / Ervanário

Consultas Médicas de
Homeopatia e Naturopatia,
por Marcação

Produtos
Naturais

Rua 18 n.º 734
Mercado Municipal

Tel. 726896
4500 ESPINHO

Chás e
Plantas
Medicinais

PRÍNCIPE

Snack-Bar

de
Paulo Augusto Morais
Maria Idalina G. Pereira

R. 14 N.º 473 - Tel. 722247
4500 ESPINHO

Casa Silva

João António Jesus da Silva

Camisaria - Malhas
Pronto-a-vestir
Homem e Senhora

Rua 23 n.º 345 - Tel. 721085 - 4500 ESPINHO

Papelaria Azul

- Livros
- Material Escolar
- Valores Selados
- Revistas
- Brinquedos
- Material de Escritório

Rua 19 n.º 825 - Telef. 723313 - 4500 ESPINHO

OURIVESARIA

VIEIRA

**OURO - JÓIAS - PRATAS
RELÓGIOS - FILIGRAMAS**

RUA 23 N.º 512 - ESPINHO
(FRENTE AO PARQUE)

KING SPORT NOVATOS

De mãos dadas
ao serviço do desporto

Agora 2 casas
para o servir melhor
Temos à v/ disposição as marcas
de maior prestígio internacional.

Rua 62 n.º 97 e Rua 14 n.º 656 - ESPINHO

SAPATARIA PEPE

António Manuel de Sousa Couto

Consertos e venda de calçado Clássico e Desportivo

Av. S. João de Deus, 1996
Telef. 726901

4500 ESPINHO

Estamparia ANDRÉ

André Santos Pinho Maceda

**ESTAMPAGENS PUBLICITÁRIAS
GRAVAÇÕES DE QUADROS**

Av. 8 n.º 1405 - Tele. 728800 - Res. 7647062 - 4500 ESPINHO

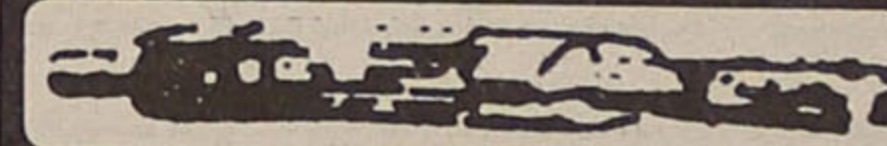

RIBESCAPE

Paulino Manuel Valente Ribeiro

- Montagens e reparações rápidas de escapes em todas as marcas.
- Grande variedade de stocks.

R. do Loureiro
Silvalde (Z. Industrial)

Telef. 721780
4500 ESPINHO

Especial Cidade/95 * Especial Cidade/95 * Especial Cidade/95



Especial Cidade/95 * Especial Cidade/95 * Especial Cidade/95

Espinho como centro de conversa

"O MELHOR VEIO DE SÉCULO XIX"



A propósito do Dia da Cidade resolvemos recolher opiniões ou testemunhos de espinhenses, por nascimento ou afeição, que sentem a terra onde vivem e não se esquecem de manter aberto o sentido crítico.

Rui Caldas, artista gráfico, vive cá há vários anos e está atento, tendo por hábito marcar presença em diversos actos públicos. Não como actor principal, mas como espectador activo.

A necessidade de afirmação cultural

A propósito do Dia da Cidade, o Maré Viva foi entrevistar Rui Caldas, um cidadão espinhense, acerca da identidade cultural, dos espaços públicos, das actividades e do lazer da nossa cidade.

Rui Caldas afirma que "Espinho tem uma enorme necessidade de se afirmar culturalmente", mas o património da cidade é, segundo ele, "difícil de defender porque Espinho é uma cidade muito jovem e, por isso, é natural que não tenha nascido aqui gente muito notável".

Segundo Rui Caldas, "a cidade está muito mal, em termos de espaços urbanos. Vamos celebrar vinte anos de instituição do poder autárquico e não existem espaços municipais, espaços sócio-culturais. Não existe um auditório cultural".

Na sua opinião, "o Espinho interessante ainda é o Espinho do século XIX": as casas unifamiliares, cores azulejos, o comboio, a maneira de estar na rua, os encontros informais, os cafés. Para ele, estar na rua significa conviver mas isso "implicava ter cinemas... abertos, mais divertimento nocturno e outro tipo de ofertas como teatro, música, etc.", afirma Rui Caldas, salientando assim, indirectamente, algumas das carências da cidade. Na sua perspectiva, houve, em Espinho (e noutras cidades) uma grande dinâmica cultural entre 73 e 80 e, nos últimos quinze anos, estamos a viver da-qui-lo que se criou nessa altura. "Há uma espécie de circuito de manutenção". E acrescenta que "a população espinhense está um pouco

alheada, não por culpa própria, das manifestações culturais. Por exemplo, não frequenta o teatro. Provavelmente, porque não há maior oferta. É um ciclo vicioso: não há oferta, logo, não há espectadores e vice-versa". Segundo Rui Caldas, "durante o ano, há apenas, pontualmente, o Cinanima e o Festival de Música e depois há uma baixa desse tipo de oferta. Eu penso que seria interessante haver um maior número de clubes do tipo da Nascente. A Nascente tem tendência para monopolizar as iniciativas cul-

turais - isto no sentido de que ninguém tenha outras iniciativas".

Quanto às colectividades desportivas, Rui Caldas afirma ser um observador exterior mas não esquece que as verbas que a Câmara Municipal entrega aos clubes são bastante mais elevadas do que as que vão para o sector cultural. "Nesse aspecto - comenta - a cultura é um parente pobre da Câmara Municipal. Eu penso que a diferença gritante escandaliza o cidadão comum. Numa sociedade como a nossa, com recursos escassos, é preciso tentar equilibrar.

A necessidade de outras formas de convívio

Para Rui Caldas, o encontro informal de café é saudável. Contudo são necessárias outras formas de convívio colectivo que, na

sua opinião, não têm vindo a ser desenvolvidas. E Rui Caldas julga que as Associações têm um pouco de culpa porque "preocupa-

ram-se mais com o êxito do que com o encontro e favoreceram os associados mais qualificados, preterindo os outros. O mais "forte" acabou por beneficiar do colectivo". Esta atitude é originada, segundo Rui Caldas, pelo triunfo da direita, a partir dos anos 80, que trouxe a cultura do êxito. "Utilizou-se, muitas vezes, a cultura como exercício de prestígio e promoção pessoal", afirma. por outro lado "foi exigido ao português comum um maior empenhamento no seu trabalho profissional, o que lhe deixou menos tempo para outras actividades".

São frequentes, sobretudo entre os jovens, as queixas acerca da falta de animação nocturna, na cidade. Rui Caldas afirma não ter explicação para o facto de não aparecer uma dinâmica

empresarial na área do divertimento nocturno mas refere que Espinho tem um Casino explorado por uma empresa economicamente forte que é capaz de influenciar o poder central e afrontar o poder local. Portanto, "em Espinho, a concorrência ao Casino é difícil".

Depois de ter comparado as agendas culturais de Espinho, Gaia, Figueira da Foz e de outras cidades, Rui Caldas conclui que "as coisas são semelhantes. Em Espinho não há originalidade".

Na sua perspectiva, a nossa cidade já não é a Rainha da Costa Verde. "Isso é um "slogan" publicitário e como todos os "slogans" tem um exagero". Para além disso, pensa que "Espinho como praia de permanência acabou. O frequentador de Espinho vem de manhã e vai-se embora à noite".

Quanto ao futuro da cidade, Rui Caldas comenta, "Em 1950, havia 20 mil habitantes. No último censo, já havia 35 mil. Eu acho que Espinho já engordou o suficiente. A partir daqui, o crescimento será problemático".

Segundo Rui Caldas, o que melhor caracteriza a cidade é "o legado do séc. XIX, ou seja, a planta e a forma de organização do espaço urbano, a facilidade de estar na rua com alguma segurança e o comboio.

Sem esquecer a importância do comboio em todo o processo de evolução de Espinho".

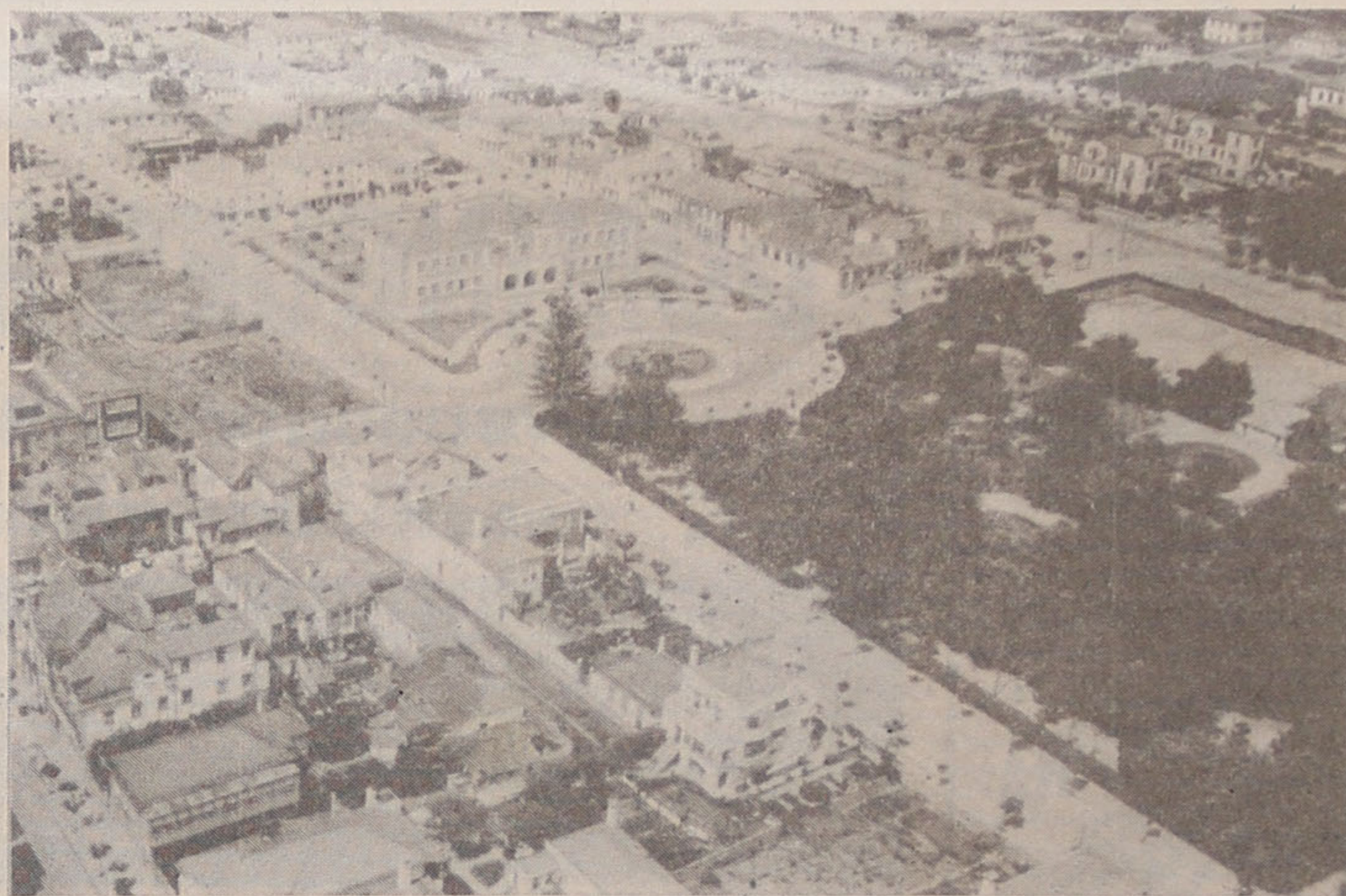

O melhor da cidade é um legado do passado: a organização do espaço

□ Helena Silva

A VARINA



ESPECIALIDADES:

- * Arroz de Marisco * Lulas
- * Caldeirada * Bacalhau
- * Rojões
- * ... e as famosas Papas de Sarrabulho

SERVIMOS PARA FORA

Rua 2 n.º 1269 - ESPINHO
Telef. 724630



VICTOR
OURIVESARIA

VICTOR LUÍS TORRES VIEIRA

RUA 23 N.º 349 • 4500 ESPINHO
TELEF. 02.720931 - 7323253

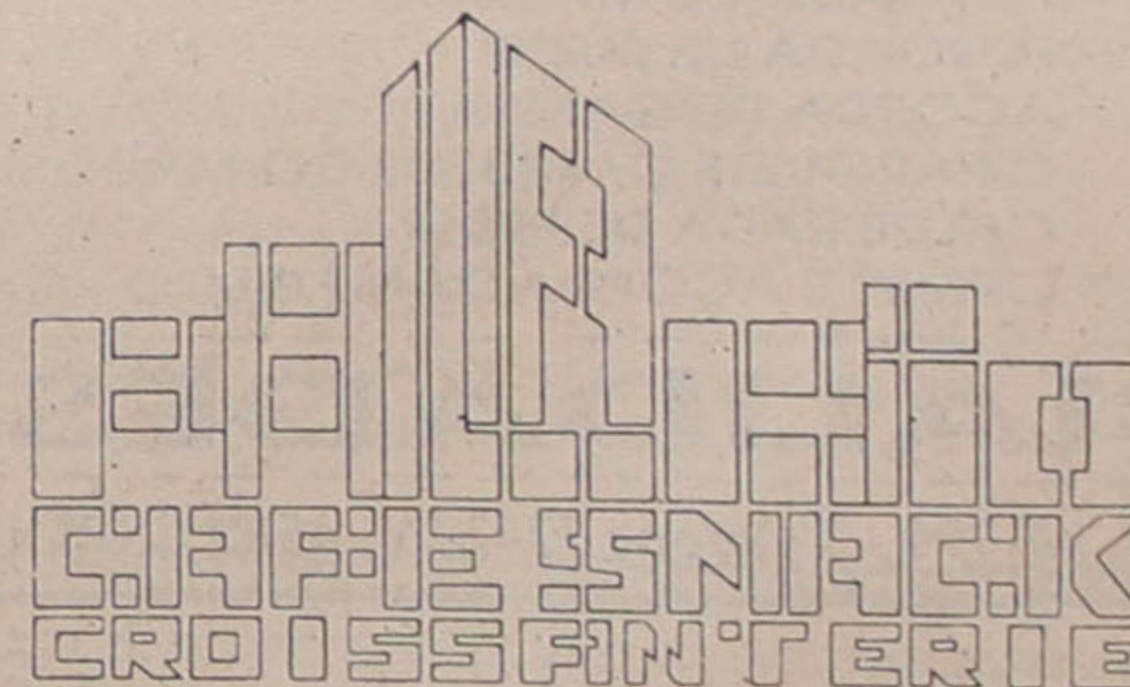

CAFÉ PALÁCIO

Av.º 8 n.º 572 • Tel. 724935 • 4500 ESPINHO

QUE FUTURO PARA A PENSÃO PARTICULAR?

A visível degradação da Pensão Particular tem vindo a causar algum incómodo aos espinhenses, e mesmo àqueles que, regularmente, nos visitam. O edifício, para além de ter funcionado como pensão - servindo para alojar os retornados numa época um pouco conturbada no nosso país, a que Espinho não ficou alheia -, foi também palco de momentos inesquecíveis para alguns, pelos muitos bailes que, ao longo dos anos, ali se realizaram. Actualmente, aquilo que outrora foi a entrada principal serve de salão de jogos de vídeo e *flippers*, enquanto que o espaço restante se encontra ao abandono, algum dele transformado em depósito de lixo, com portas e vidros destruídos e paredes a cair aos pedaços.

Mas um projecto para o local onde reside o edifício, propriedade de um particular, está já a ser alvo de apreciação, não sendo ain-

da possível saber qual o futuro da antiga Pensão.

Como as fotos documentam, algumas pessoas com menos civismo começaram há algum tempo a contribuir para um quadro mais negro do local, depositando ali o seu lixo. Por outro lado, o edifício - ou o que dele resta -, com as entradas escancaradas, poderá abrir portas a visitantes menos desejados, como o caso dos toxicodependentes, o que poderá criar, em certa medida, um ambiente pouco desejável.

Entre muitas das possíveis hipóteses para o local poderia estar um parque de estacionamento, que é necessário. Mas, para mim, a hipótese que parece mais aconselhável seria a construção de um estabelecimento de fast-food que satisfizesse as necessidades dos espinhenses, assim como dos turistas que abundam na cidade, principalmente durante a época balnear.

□ Pedro Ferreira

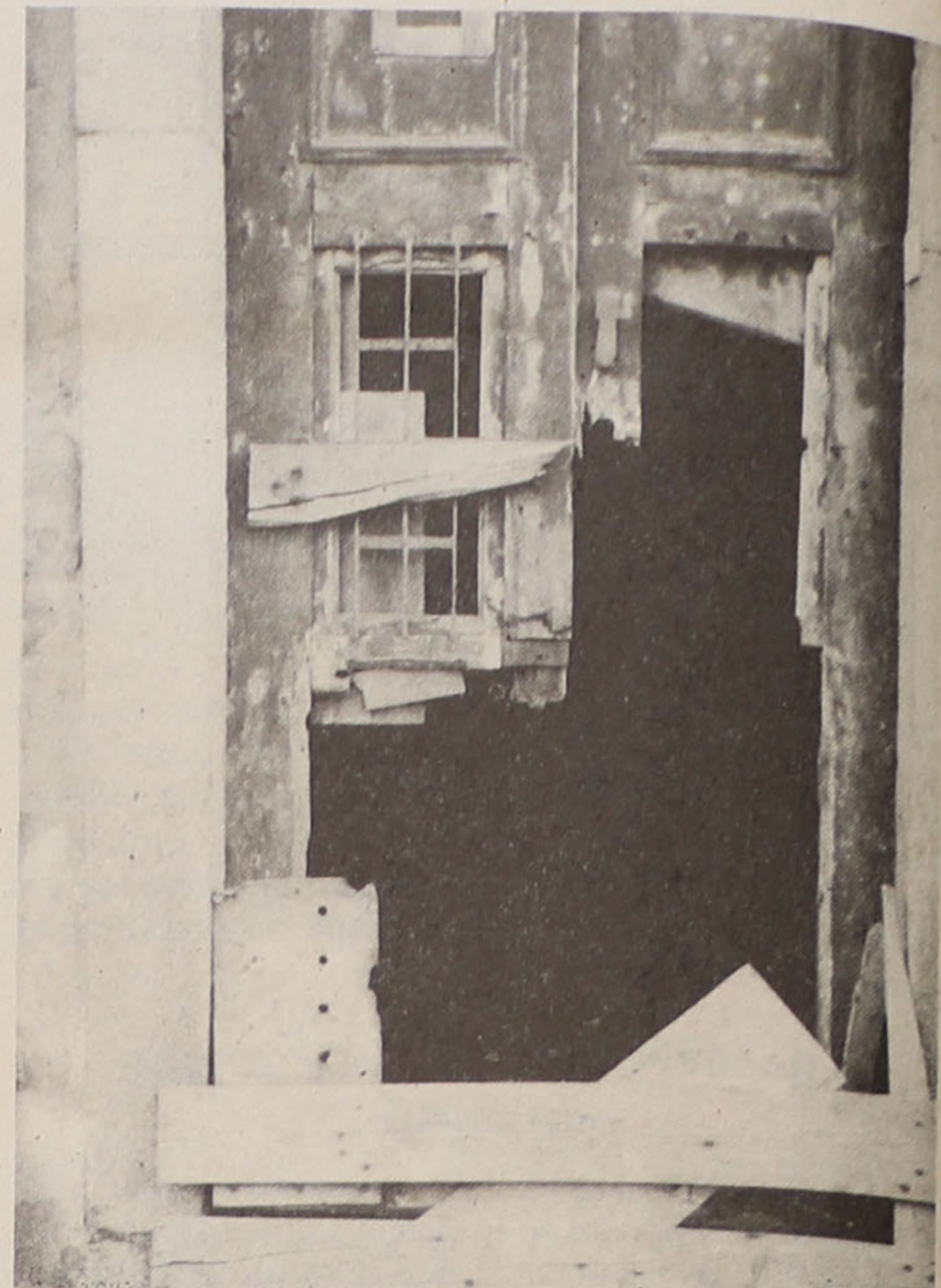

Edifício da ex-Pensão Particular encontra-se em estado lastimoso, com portas e paredes a cair aos bocados

FOTO DIN

LEONEL MARTINS PAULINO & C.ª LDA.

Reportagem e Fotografia Industrial

Rua 19 n.º 198, 2.º - Telef. 725239 - 4500 ESPINHO

DOMINGUES & GOMES, LDA.

Revendedor da MOBIL PORTUGUESA

RUA 19 * ANTA - ESPINHO * TELEFONE 725776

1 Brinde GRÁTIS*:

Na compra de 1 GARRAFA DE GÁS ou na LAVAGEM do seu automóvel
INSPEÇÃO DE SEGURANÇA GRÁTIS, na MUDANÇA DE ÓLEO do motor do seu automóvel

* Ofertas por período limitado



Mobil

ESPINHO

ABERTO DAS 7 ÀS 24 HORAS

Congratulam-se e associam-se às festas do 22.º Aniversário da Cidade de Espinho a que têm a honra de pertencer, orgulhando-se de, modestamente, embora, contribuírem para o progresso, a inovação e o constante engrandecimento da nossa Cidade que desejamos cada vez maior, mais bela e progressiva.

CERVEJARIA MARISQUEIRA ESPINHOMAR

Gerência de João Freitas

- E** - ARROZ DE MARISCO
S - ARROZ DE LAGOSTA
P - ARROZ DE CAMARÃO
E - FEIJOADA DE MARISCO
- FEIJOADA DE BÚZIO
- AÇORDA DE GAMBA
- ESPARGUETE C/ FRUTOS DO MAR
- CALDEIRADA DE PEIXE
- CREME E AÇORDA DE MARISCO

QUALIDADES:

Rua 2, n.º 799 - Telefone 724243 - 4500 ESPINHO

O Bitoque

Café Snack - Bar, Lda.

Rua 33 n.º 309 * Telef. 7311555 * 4500 ESPINHO

Restaurante CHAFARRICA

Miranda & Carvalho, Lda.

COZINHA TRADICIONAL PORTUGUESA

Rua 43 n.º 288
ÂNGULO DA RUA DO GOLFE

TELEF. 723733
4500 ESPINHO

ADEGA REGIONAL

ALMOÇOS / JANTARES • VINHOS E PETISCOS
ARROZ DE MARISCO
ESPETADAS • FEIJOADA À BRASÍLEIRA

Caipirinha

O PAPAGAIO

Nova gerência de JOSÉ BARGE

Rua 27 n.º 715 - Tel. 02.726578 - 4500 ESPINHO

ATÉ QUANDO O HOMEM VAI DESAFIAR O MAR?

Cristina Fernandes*

Estamos já na Primavera, uma Primavera com cheiro a Verão a adivinhar mais um ano de falta de água se os Deuses não mudarem o rumo das nuvens.

Na Primavera o mar começa a transformar-se em doce amigo, na preparação das fainas da xávega e dos banhos de mar. A violência do mar de Inverno começa a desaparecer da memória das gentes, sobretudo dos que só sabem das coisas do mar invernosos através da televisão ou dos jornais.

É, pois, no Inverno que o mar é bravo, querendo invadir a terra, levando areias, até dunas, nalguns casos aproximando-se perigosamente das casas.

No entanto, é no Verão que os homens provocam a ira do mar invernosos. São sobretudo os homens que não vivem ao pé do mar que mais o desrespeitam. Pisam e desmancham as suas dunas, levam as suas areias, emporcalham as suas praias e, no cúmulo do insulto, constroem monstros de betão, estruturas pesadas que impedem a livre movimentação das areias entre a terra e o mar.

O mar avança em direcção a terra. E porquê? Faz parte da dinâmica natural do litoral uma troca constante de sedimentos entre o mar e a praia. As areias chegam ao litoral trazidas pelos rios, vindas das altas montanhas do interior. O mar transporta-nos em contínuo movimento para sul, depositando-as na praia, levando-as da praia.

São várias as causas do avanço do mar. A principal é a falta de areia nas praias. Cada vez mais chega menos areia ao litoral: uma parte importante fica retida nas barragens, cada vez mais frequentes, não realizando o seu percurso natural até ao mar; outra parte,

também não desprezível, é retirada do leito dos rios (ou criminosamente das suas margens).

Se a areia que é transportada para sul não é substituída por areias de origem fluvial, o mar "vai buscá-la" à praia e às dunas para cumprir a sua dinâmica natural - levando-a da praia, depositando-a na praia.

Se a eliminação ou minimização da falta de areia no litoral é um problema de difícil resolução, que está apenas nas mãos de alguns, a aceleração do processo de erosão depende sobretudo da atitude do cidadão comum.

Se uma duna está mal consolidada ou fragilizada, a areia está mais facilmente disponível para ser transportada pelo mar acelerando a erosão.

As dunas são uma barreira eficaz de protecção contra o avanço do mar para o interior. Hoje em dia, nos locais onde ainda existem, estão sujeitas a variadas pressões.

A vegetação das dunas constitui o elemento fixador da areia. As raízes de algumas espécies como o estrorno ou feno constituem um verdadeiro esqueleto que evita o desmantelamento da duna. Contudo, quando dezenas, centenas ou mesmo milhares de pessoas se passeiam diariamente sobre as dunas, não há planta que resista. O inofensivo pisoteio de um veraneante multiplicado por dezenas de veraneantes transforma-se em autêntico vector de destruição. A passagem de viaturas todo-o-terreno sobre as dunas, em descarado desrespeito para com os veraneantes, tem um efeito muito mais destruidor.

Destas acções aparentemente inofensivas resulta uma fragilização das dunas e perda da capacidade de resposta perante as investidas do mar invernosos.

A pressão sobre as du-



Será que os paredões protegem mais do que as dunas?

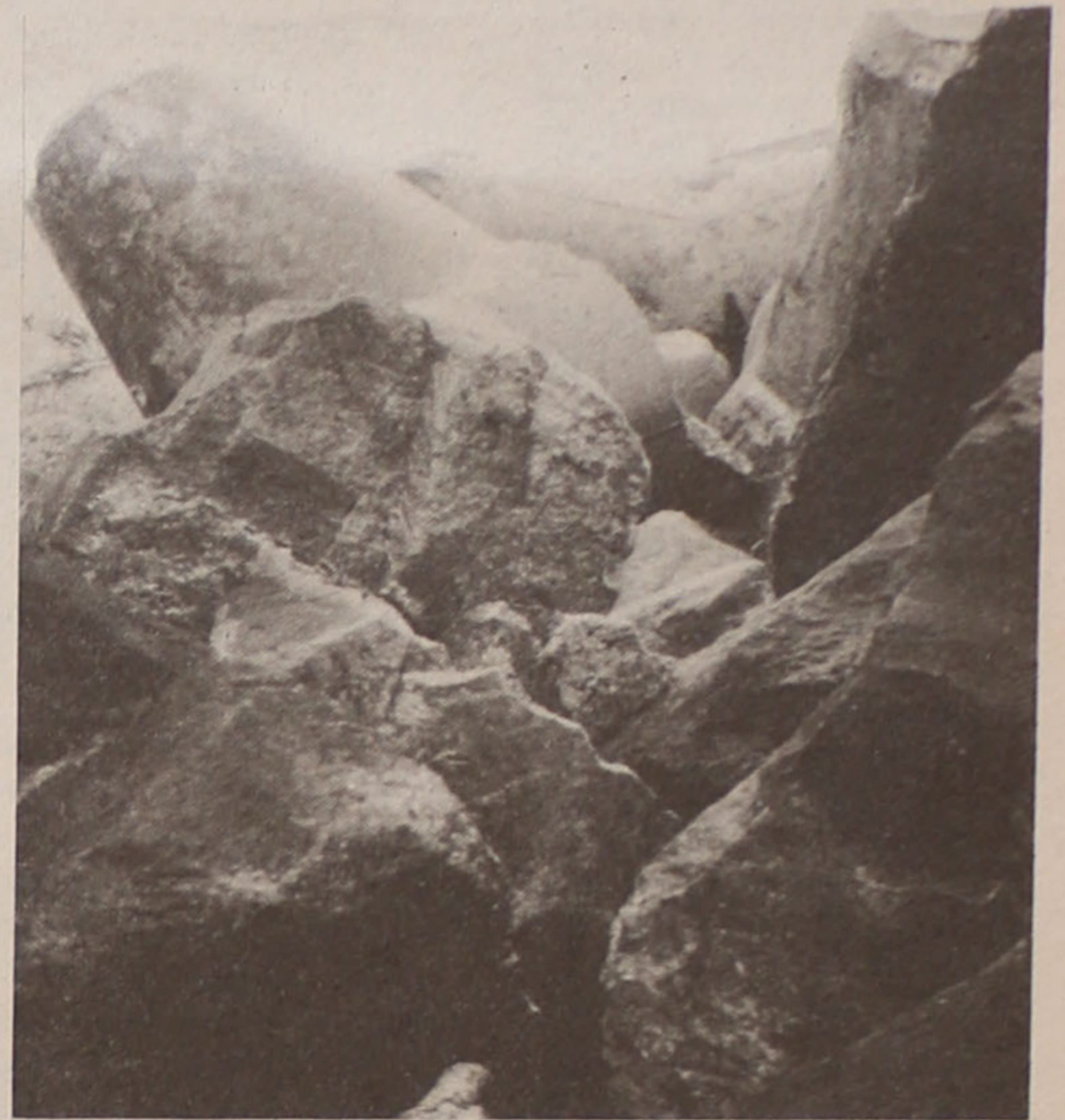

nas, estrutura vital no estabelecimento de boas relações entre o mar e a terra, cresceu muito nos últimos anos com o desenvolvimento do dito turismo balnear. As zonas costeiras estão a ser vítimas de uma perigosa ocupação desordenada,

"São várias as causas do avanço do mar. A principal é a falta de areia nas praias. Cada vez mais chega menos areia ao litoral: uma parte importante fica retida nas barragens, cada vez mais frequentes, não realizando o seu percurso natural até ao mar; outra parte, também não desprezível, é retirada do leito dos rios (ou criminosamente das suas margens)."

com vista a darem rápida resposta às invasões de veraneantes. Promove-se um desenvolvimento desequilibrado sustentado pela massa de turistas que to-

dos os anos aflui ao litoral, por um curto período de tempo. No resto do ano impera o marasmo e a luta contra o mar impiedoso.

As dinâmicas dunas estão encurraladas: dum lado o mar que se aproveita do estado débil com que as deixaram os veraneantes; do outro lado, o betão, mais uma vez implantado para satisfação de muitos num período de tempo demasiado curto. As dunas estão encurraladas, não têm espaço de manobra. Como não podem fugir para o interior e continuar a sua função

protectora, deixam-se devorar pelo mar.

Quando as dunas desistem do seu papel mediador e se deixam levar pelo mar, há que construir algo

mais firme para proteger o betão - os paredões.

Curiosamente, os primeiros paredões surgem geralmente para proteger empreendimentos turísticos ou prédios de vários andares ocupados nos três meses de Verão quando o mar é sinónimo de prazer e de bem estar. As casas dos marítimos, que convivem com o mar prazer e com o mar angústia estão geralmente suficientemente afastadas para o interior, protegidas pelas dunas respeitadas ou por algum afloramento rochoso. Esses homens conhecem o mar de Inverno e respeitam-no, desafiando-o dentro dos limites do bom senso. Os outros, meros especuladores ou turistas desinteressados, não sabem respeitar o mar, porque na verdade não o conhecem.

Estes constroem estruturas pesadas de protecção - paredões - pensando que dominam o mar pela força. Contudo, como é fácil de concluir para o observador atento, esses paredões sim-

plesmente transferem o problema para sul. Frequentemente, transferem o problema da zona dos grandes empreendimentos descaradamente instalados junto à praia, para os frágeis bairros de pescadores. Transferem e agravam. Os paredões representam um obstáculo à movimentação das areias levando ao agravamento e aceleração da erosão no seu lado sul. Frequentemente, bairros de pescadores que durante séculos estiveram humildemente instalados atrás das dunas, vêem assim desaparecer a sua barreira protectora e mediadora.

Até quando o homem, cedendo ao lucro fácil e aparente, vai continuar a desafiar o mar, avançando na sua direcção, em vez de humildemente recuar, aceitando e respeitando as dunas como seu cúmplice?

* *Bióloga, responsável pelo Núcleo de Aveiro da Quercus - Associação Nacional para a Conservação da Natureza*

Centro Comercial Solverde II
1.º andar - 4500 ESPINHO

MINILAB

Rua 23 n.º 93
4500 ESPINHO

SUPER QUALIDADE TEMPO RECORDE

APENAS 30 MINUTOS!

FOTOS TIPO PASSE

Atelier Ribeiro, Lda.

PROJECTOS DE: Urbanização, Loteamento e Arquitectura
CÁLCULOS DE: Estabilidade, Betão Armado, Redes de Águas e Esgotos

Sede: R. 31 n.º 267 - Gabinete: R. 19 n.º 192 - 1.º
Telefone 723063 - ESPINHO

Conto do vigário rende 145 contos

Na PSP de Espinho foi apresentada uma queixa contra um homem de cerca de 40 anos de idade, pela prática de buria da quantia de 145.000\$00, através do conto do vigário. O acusado tinha prometido venda de um apartamento, recebendo tal quantia como sinal, desaparecendo de seguida para parte incerta.

A PSP tomou ainda conta de mais duas queixas, ambas contra indivíduos de sexo masculino, por emissão de cheques sem provisão: um no valor de 300 contos e outro de 46.000\$00.

Quinze doses de heroína era a quantidade de droga que possuía um marceiro, de cerca de 27 anos de idade, casado e residente em Gaia, quando foi detido pela PSP de Espinho. O indivíduo foi presente ao poder judicial.

A mesma polícia deteve um comerciante, de 50 anos de idade, casado, residente em Espinho, por contra ele existir um mandado de detenção emanado do Tribunal.

A PSP recuperou, entretanto, um velocípede com motor, no valor de 220 contos, que tinha sido furtado em Espinho na noite do dia 31 de Maio. Recuperou, também, um serviço de café e outras louças que foram furtadas na área da GNR de Arcozelo e que estavam a ser vendidas na Feira dos Peludos.

Poluição em Silvalde

O LIXO QUE NOS LIXA

A política, todos o sabemos, é um território onde as contradições florescem. Espinho não foge à regra. Um dos exemplos que atestam essa postura incorrecta dos autarcas locais é a lixeira de Silvalde, situada ali bem próximo do Oporto Golf Club. O cenário é dantesco. Sapatos, papéis, plásticos, ferro-velho, latas: tudo é ali depositado, sem o mínimo de controlo. Os prevaricadores são a Câmara Municipal de Espinho e diversos particulares menos escrupulosos.

O caso não é novo. Na edição de 3 de Dezembro de 1992 do "Maré Viva", a QUERCUS - Associação Nacional para a Conservação da Natureza denunciou, através de um comunicado, a existência desta lixeira junto à área costeira (zona estritamente protegida por lei) e a respectiva cobertura e cumplicidade da Câmara liderada por Romeu Vitó.

A certa altura do comunicado, os ecologistas perguntavam: "Será que a Câmara Municipal tem consciência do acto ilegal e anti-ético que está a cometer? Como é que a Câmara pode dizer aos seus conterrâneos para não poluírem (é isso que dizem os placards que estão fixados no local com os artigos da postura municipal de higiene e limpeza) se com a sua acção está a degradar o meio ambiente?". E concluía: "Espinho é uma rainha pobre em termos de ambiente".

Sensibilizados pelo alerta, os vogais do CDS e da CDU na Assembleia Municipal apresentaram (ver "Maré

Viva" de 11 de Fevereiro de 1993) duas moções ao órgão deliberativo, onde se recomendava a extinção imediata da lixeira. A moção do CDS ia mais longe ainda. Recomendava ao executivo liderado por Vitó um maior esforço e uma maior atenção para com as questões ambientais. As recomendações colheram a unanimidade de todos os presentes. José Fonseca, o vereador responsável pelo sector de higiene e limpeza, chegou mesmo a afirmar durante a referida assembleia que na segunda-feira após a reunião iria verificar *in loco* se a lixeira tinha sido removida, acrescentando que, logo após a declaração da Quercus, tinha dado ordens para ela ser extinta.

Contradições

A questão é que nada foi feito. Na edição de 24 de Novembro de 1994 o "Maré Viva" voltou à carga com a publicação de uma reportagem sobre o assunto com o título "Câmara continua a poluir". Nela constam os depoimentos de António Sá, representante da Quercus em Espinho e de Manuel Rocha, vereador responsável pelo pelouro do ambiente na C.M.E.

António Sá não tem dúvidas: "O local escolhido para a lixeira não podia ser pior". Os motivos apresentados para defesa da sua tese assentam sobre três argumentos: "1. A área em causa é considerada pela própria Câmara Municipal como inserida na Reserva Ecológica Nacional e legendada como área de infiltração máxima; 2. Os



É o triste espectáculo que a foto documenta

solos do local são muito arenosos e porosos, o que favorece as escorrências provenientes dos resíduos, ou seja, contamina gravemente as águas dos lençóis freáticos; 3. Este é um precedente e um exemplo muito negativo. Como é que a Câmara pode ter moral para proibir os particulares de deitar lixo em locais inadequados se ela própria faz

isso?"

Manuel Rocha desculpabilizou-se. Disse que: "a situação não foi iniciada por este executivo, mas pelo executivo de Romeu Vitó; "a Câmara não tinha outra alternativa"; "a situação é precária"; "a médio-prazo vamos tentar encontrar soluções intermédias", nomeadamente, "o tratamento de resíduos numa perspectiva

global, em consonância com todos os municípios que fazem parte da Área Metropolitana do Porto".

Enquanto isso não acontece, é o triste espectáculo que a foto documenta. Não há dúvidas: Espinho é a cidade-rainha da costa Verde. Mas uma rainha sem coroa... nem rei.

□ V.M.



FARMÁCIA CONCEIÇÃO

De: FERREIRA & SILVEIRA, LDA.

DIR. TÉCNICA

Isabel Maria Andrade Fonseca

Rua de S. Tiago, 709 - Telef. 7311482 - Silvalde - Espinho



INFOANIM

Publicidade Assistida por Computador, Lda

COMPUTADORES
IMPRESSORAS
ANIMAÇÃO 2 / 3D
MULTIMÉDIA

PC
MAC
AMIGA

RUA 19 N.º 305
4500 ESPINHO
TEL. (02) 7312057
FAX. (02) 7312312

ASSISPEÇAS

Comércio de Componentes p/ Video e TV

José Manuel Santos Granja

Rua 26.º 655 (atrás do Tribunal)
Tel. 72 88 97 - Fax 731 24 89

4500 ESPINHO



Venda de Móveis em todos os estilos - Trata Obras de Limpeza e Polimento de Móveis - Conserto de Estores

CARPINTARIA FREITAS

Especializada em Estores de Plástico

Telefs. 726607 Resid.
721850 Oficina

RUA 66 N.º 373
4500 ESPINHO

ÓLEOS E COMBUSTÍVEIS **GALP**

José Nuno Martins & Filho, Lda.

Avenida 24 - Tel. 720237 - 723484
4500 ESPINHO



RUA 19 N.º 1445
TELEF. 724804
ESPINHO

Assembleia Municipal

A importância do plano estratégico

Contra todas as previsões, face à exiguidade de pontos para terminar com a quarta e última reunião da sessão de Abril, realizada em 2 de Junho, a Assembleia resolveu animar o debate até de madrugada, num clima disputado taco a taco, cheio de protestos e picardias. É óbvio que existiram pontos pacíficos, como a instalação de uma ponte para peões sobre a E.N. 326, sugerida pelo presidente da Junta de Anta. Além disso, o PSD retirou um documento sobre a Pensão Particular, pois concluiu que a sua pretensão em conseguir acordo entre os vários proprietários da zona para uma harmonia de futuras edificações não era possível nem viável com o simples diálogo.

E as actas foram, mais uma vez, apro-vadas (quase) sem pesta-nejár. Só que o picante da reunião morava noutros assentos, começando pelo plano estratégico da cidade.

Um instrumento de desenvolvimento

O PS apresentou uma moção em que manifestava a sua concordância com a decisão da Câmara Municipal, no sentido de mandar elaborar um plano estratégico para a cidade, recomendando que o executivo mantenha a Assembleia informada de todo o processo. Os socialistas aproveitaram, ainda, a oportunidade para reiterar alguns princípios que consideram essenciais ao desenvolvimento de Espinho: a criação de condições para a auto-sustentação económica das populações, a aposta no comércio e turismo a partir da valorização do posicionamento geográfico de Espinho, a preservação do equilíbrio urbano e da qualidade de vida, a salvaguarda do património e o alargamento

das medidas de desenvolvimento a todo o concelho, de forma a eliminar as grandes diferenças que separam as freguesias do centro da cidade.

Rolando de Sousa esclareceu, em nome da Câmara, que a equipa técnica contratada para elaborar o plano e acompanhar os projectos de investimento turístico, já definidos, parte das linhas-mestras definidas pelo Plano Director Municipal para propor medidas concretas em termos de política autárquica que dinamizem o processo de desenvolvimento local, contando ouvir uma série de agentes locais para melhor fundamentar as opções finais.

Uma questão de forma

A discussão deste assunto foi, no entanto, demorada e aguerrida, não por discordâncias quanto aos problemas de fundo, mas por

questões laterais suscitadas pelos partidos da oposição. O PSD e o CDS consideraram a moção socialista como um mero elogio à Câmara e insistiram na necessidade duma comissão permanente para acompanhar o plano, posições contestadas pelo PS e factores de uma animada troca de galhardetes. A CDU defendeu, igualmente, um maior envolvimento da Assembleia, para permitir que os membros do deliberativo dessem o seu contributo para um assunto decisivo para Espinho. Desistindo de uma nova comissão, o PSD conseguiu convencer os socialistas em votarem favoravelmente uma deliberação que mandata a Comissão de Acompanhamento do Plano e Orçamento para exercer esse acompanhamento.

Apesar da polémica, o documento acabou por passar com a unanimidade



A Assembleia quer um plano alargado a todo o concelho, que preserve o equilíbrio da cidade e desenvolva as freguesias...

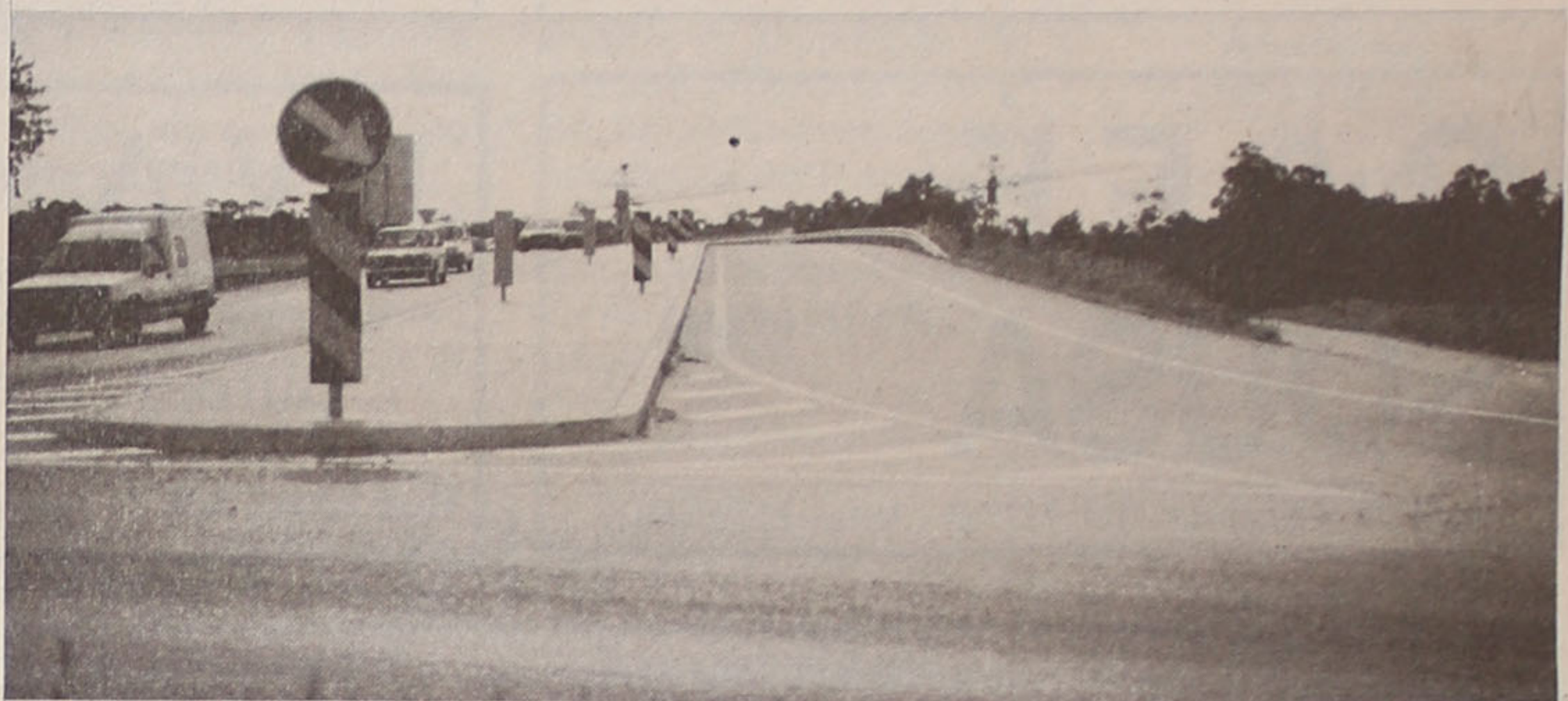

...no entanto, os novos sistemas viários devem respeitar o acesso às povoações. Não só em Anta, mas em todo o concelho!

Discursos e estratégias

1. UMA QUESTÃO PENDENTE

Correia de Araújo (CDS/PP) - "O Dr. Carlos Gaio não concorda que eu elogie a Câmara por esta atribuir medalhas de mérito, mas vem aqui com um elogio por causa do plano estratégico. Como é?"

Carlos Gaio (PS) - "O Dr. Correia de Araújo continua a insistir com as medalhas. Na verdade, o que é uma medalha senão algo de pendente? Como tal, o assunto está sempre presente no seu discurso".

Jorge Carvalho (CDU) - "O Correia de Araújo está obcecado pelas medalhas. Sugeriria à Câmara que lhe atribuisse cinco de ouro e sete de prata, a ver se ele ficava satisfeito e se calava com o assunto".

2. ALFINETADELAS E REMOQUES

Amadeu Morais (PSD) - "Convenhamos que a deliberação da Câmara sobre o plano estratégico assenta num texto confuso, mal redigido que não dá a perceber o que se pretende na prática!"

Correia de Araújo (CDS/P) - "Quer o PS informação sobre o plano estratégico, quando a Câmara é pródiga em ceder-nos elementos? Que o diga o vogal Manuel Osório que, noutro dia, se queixava da indigestão provocada pela abundância informativa do relatório do senhor presidente".

3. ABERTURAS E FERROLHOS

Amadeu Morais (PSD) - "O PS acusava o PSD de, no mandato anteriores, não intervir nesta Assembleia. Agora diz que vem abrir portas, mas limita-se a elogiar a Câmara. Para isso, mais valia estar calado..."

Carlos Gaio (PS) - "O PSD, no mandato anterior, punha trancas, por fora é por dentro, impedindo o debate. Ao contrário, nós trazemos aqui os problemas, permitindo que o PSD, apesar de não ter a iniciativa, discuta as questões. É nos órgãos políticos que se devem exprimir as opiniões! Esta é a nossa posição, ao contrário de outros que optam pelo silêncio no foro próprio e vêm para a praça pública mandar palpites!"

dos votos.

Dois conceitos de bairrismo

Mas a discordância verbal não acabava aqui. O PSD lançava para a mesa uma recomendação a pro-pósito dos problemas de acesso às zonas habitacionais provocadas pelos novos sistemas viários, centrando a questão em Anta e exigindo medidas futuras que não isolem as populações dessa freguesia. Só que Jorge Carvalho defendeu uma posição diferente por parte da CDU, não quanto ao problema em si, mas pelo facto de o documento social-democrata cingir-se a Anta, "quando, de futuro, o problema pode afectar outras freguesias, pelo que a redacção devia ser mais abrangente". "O problema referido pela moção não é

concreto, tem a ver com Anta, Silvalde ou Paramos. Porque é que não se vota uma recomendação que deixe abertura para todas as hipóteses?". Mas os antenses, nomeadamente João Félix e Jorge Alves, não saíram da sua e não autorizavam qualquer alteração ao texto. O presidente da mesa, José Azevedo, viu-se forçado a pôr a votação duas versões: uma que abrange todo o concelho, proposta pela CDU, e outra limitada a Anta, defendida pelo PSD. Vingou a primeira, porque os restantes partidos quiseram dar outra dimensão à sua solidariedade.

E com isto, num ritmo cansativo mas nada monótono, entrou-se em plena madrugada, quando o fim-de-semana já lançava os seus apelos lúdicos. Lá para o fim do mês, inicia-se nova sessão...

ESPECIALIDADE EM CAFÉ
FÁBRICA DE TORREFAÇÃO PRÓPRIA
GRANDE SORTIDO DE BEBIDAS
NACIONAIS E ESTRANGEIRAS

CASA ALVES RIBEIRO
VALDEMAR NEVES ALVES RIBEIRO

RUA 19 N.º 294 - TEL. 720075 - AP. 128 - 4502 ESPINHO

Restaurante Marisqueira

AVENIDA

Mário Miranda da Fonseca

REQUINTE - BOM GOSTO - BEM SERVIR

Av. 8 - Telef. 720111 - 4500 ESPINHO

CICLOMOTORES DE ESPINHO

Sã Faria & Santos, Lda.

MOTORIZADAS - BICICLETAS - ACESSÓRIOS

ARMAZÉM DE ACESSÓRIOS PARA QUALQUER MARCA DE MOTORIZADAS E BICICLETAS

Av. 24 n.º 841 - Tel. 723800 - Apart 107 - ESPINHO

Especial Cidade/95 * Especial Cidade/95 * Especial Cidade/95



Especial Cidade/95 * Especial Cidade/95 * Especial Cidade/95

SAPATARIA

CHARME

RUA 20 N.º 682
TELEFONE 02.724931
4500 ESPINHO

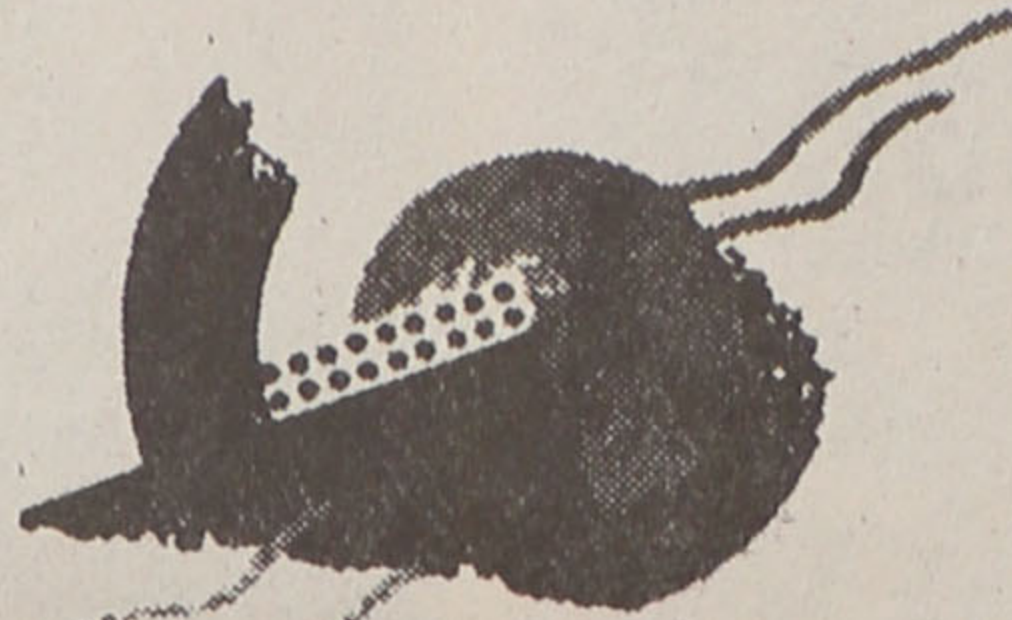

Socipedros

COMÉRCIO DE PRODUTOS ALIMENTARES, LDA.

LUGAR DE BARROS
4500 SILVALDE - ESPINHO
TELEF. 722997 - 7312038
FAX 7312039

ARMAZENISTA
ABASTECEDOR
E COMÉRCIO GERAL
DE PRODUTOS AVÍCOLAS

TALHO - SALSICHARIA LAFÕES

Manuel Correia Almeida

Estabelecimento

Rua 22 n.º 483 • Tel. 720716 • 4500 ESPINHO

Residência

Rua do Buel n.º 190 • Tel. 7620816
CANELAS • 4405 Valadares • V. N. Gaia

CAFÉ SOUSA

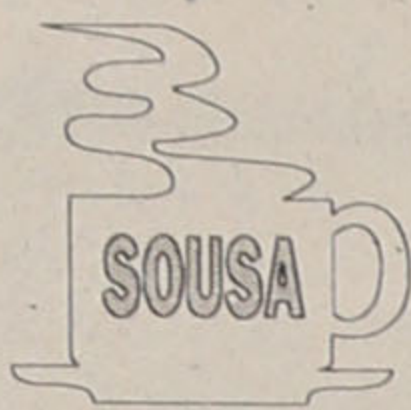

Rua 19 - Congosta - Tel. 727253 - Anta - ESPINHO

EVA

OURIVESARIAS

Ouro * Prata e Relógios

Rua 23 n.º 386 * Tel. 721622 * 4500 ESPINHO

ELECTRODOMÉSTICOS

CASA SÁ

António F. de Sá Alves

RUA 20 N.º 735 * TEL. 720216 * APART. 107
4502 ESPINHO CODEX

PADARIA



CONFETARIA

FORNO DE ESPINHO, LDA.

BOLO REI DO FORNO * BOLO UVAS COM NOZES
BOLO ESCANGALHADO
PÃO DE LÓ D.ª MARIA * REGUEIFA DOCE
BOLOS DE ANIVERSÁRIO E SEMI-FRIOS

TRANÇA DE CARNES
BOLA DE CARNES COM QUEIJO MOZZARELLA
SALGADINHOS E PIZZAS

A DIFERENÇA:
FABRICAMOS A QUALIDADE

Rua 19, n.º 1728 - Telefone 725338 - 4500 ESPINHO

COSTA VERDE

ESCOLA DE CONDUÇÃO ESPECIAL

Se necessita tirar Carta de Condução, dirija-se à
Escola de Condução Especial Costa Verde,
a única em Espinho que o pode habilitar em todas
as categorias, com viaturas modernas, Pesado de Passageiros,
Pesado com Reboque,
e com carro adaptado para deficientes.

FILIAIS

Escola de condução IMPÉRIO - PORTO
Escola de condução A NOVA de Estarreja - ESTARREJA
Agência em Avanca
Escola de condução SANJOANENSE - S. JOÃO DA MADEIRA

Rua 16 n.º 1139 - 4500 ESPINHO - Telef. 724010

M MOREIRA Oculista

ÓPTICA

INSTRUMENTOS DE PRECISÃO

Rua 27 N.º 700 - Telef. 723806 - 4500 ESPINHO

MODAS MENDES

LANIFÍCIOS
MODAS - CAMISARIA

R. 16 n.º 683 - Tel. 720168
ESPINHO

Especial Cidade/95 * Especial Cidade/95 * Especial Cidade/95



Especial Cidade/95 * Especial Cidade/95 * Especial Cidade/95

Só falta a visita de Paulo Mendo

HOSPITAL DE ESPINHO REMODELADO MAS COM POUCAS CAMAS

Terminadas as obras internas de remodelação do Hospital - que se iniciaram há cerca de um ano e de cujo resultado ressaltam duas novas salas de operações, com mesas operatórias mais modernas - o seu Director, Dr. Cruz Pires, recebeu, juntamente com o administrador dr. Ferreira da Silva, representantes da comunicação social e outros convidados para uma visita guiada no dia 31 de Maio.

O Hospital já está a laborar - foi esta a principal mensagem que o Dr. Cruz Pires quis enviar a todos os espinhenses, através dos jornalistas presentes, a que se juntavam José Mota, pre-

sidente da autarquia, Dr. Alberto Custódio, representante do Centro de Saúde de Espinho, prof.^a Mariana Esteves, Delegada Escolar local, António Catarino, presidente da Junta de Espinho, um representante da Junta de Guetim, e o presidente da Liga de Amigos, Dr. Ferreira de Campos.

Mas, pará já, permanece o problema da redução de camas no Hospital de Espinho. As obras provocaram a redução para cerca de quarenta leitos, reduzindo-se assim também a capacidade de internamento. O Dr. Cruz Pires não deixou de manifestar a sua esperança no apoio dos vários "amigos" do Hospital, e

Mota aproveitou para mandar um recado a Paulo Mendo, Ministro da Saúde: "Em 4 de Abril de 1994, o sr. Ministro teve a amabilidade de nos receber em audiência, aliás na presença da Liga e da Direcção do Hospital - e colocámos-lhe um conjunto de questões, por não admitirmos a redução do número de camas - 40 camas não resolvem os problemas deste concelho - e o sr. Ministro mostrou-se receptivo, dizendo mesmo que, para ele, hospital que tivesse menos de 60 camas não podia ser considerado hospital. Registámos isso com agrado e convidámo-lo a deslocar-



Obras de remodelação mereceram visita

se a Espinho. Lamentamos que não tenha tido tempo, até ao momento, para se deslocar cá".

José Mota diz que a Câmara está aberta a colaborar e que já se disponibilizou, junto do Ministro, para re-

alizar a ex-propriação de terrenos com vista à ampliação (para Nascente) das instalações do Hospital, e por isso espera que Paulo Mendo ainda possa "mostrar-nos a luz no fundo do túnel".

Análises polémicas

Desafiado a comentar o comunicado que as direcções da APAC e da APOMEPA fizeram publicar na imprensa local, denunciando a "atitude inqualificável tomada pelo Coordenador da Sub-Região de Saúde de Aveiro, Dr. Lopes de Almeida", que alegadamente estará a obrigar os utentes do Centro de Saúde de Espinho a realizarem análises clínicas no Laboratório do Hospital, o Dr. Cruz Pires, a maneira de rentabilizar o laboratório e o material seria "abrir-mos para o exterior". Quanto à polémica, não mais adiantou, a não ser que "os laboratórios estão a defender os seus interesses".

Como vai a saúde do nosso Hospital?

Espinho possui um pequeno Hospital, que conta com apenas quarenta camas para os seus doentes, para servir os cerca de 2000 mil habitantes. Tem um atendimento permanente e uma boa tecnologia, capaz de assegurar, os serviços de urgência. Caminhando pelas ruas da cidade, o Maré Viva, foi ouvir de sua justiça alguns dos utentes...

Para o Senhor Amadeu, comerciante, o nosso hospital presta bons serviços, a comprovar "o bom atendimento que tive quando lá estive internado". O que deveria funcionar depois das 20H era o serviço de Raio-X "devia

estar aberto permanentemente, pois a qualquer momento as pessoas podem precisar de fazer uma radiografia". Resumindo, apesar de não estar tudo mal o hospital deveria expandir-se e "melhorar, ainda mais as suas condições".

Maria Manuela é uma das muitas funcionárias do Hospital de Espinho. Quando foi abordada, logo advertiu que o jeito para falar não era muito, mas aceitou este pequeno "desafio". A nível de atendimento e condições do Hospital, não tem dúvidas em dizer que estas "neste momento são boas". No que diz respeito

ao horário restrito do funcionamento do Raio-X Maria Manuela esclarece "neste Hospital não há condições para esse serviço funcionar 24 horas por dia. No caso de urgência tem que se recorrer aos hospitais centrais..." Estará mesmo melhor o nosso Hospital? "Penso que se as pessoas visitassem o bloco operatório veriam que o Hospital está mesmo muito melhor".

O Manuel, é inválido, por isso mesmo tem necessidade de recorrer sistematicamente aos serviços hospitalares, onde "sou sempre muito bem atendido", quanto ao resto, na-

da mais a enunciar.

Uma opinião diferente em relação ao atendimento e horário de funcionamento do Raio-X tem Benilde Aguiar, empregada comercial na cidade de Espinho "o atendimento para as consultas é demorado e acho mal que o Raio-X só funcione até às 20h, pois as pessoas podem precisar dele a qualquer hora do dia". Relativamente à escassa quantidade de camas existentes acha que apesar de serem poucas, pelo que tem ouvido dizer "o bloco operatório de qualidade existente, neste momento, valeu pela redução das referidas camas"

"Um atendimento razoável" é o que tem o Hospital de Espinho. Nem sempre as coisas estão perfeitas nessa área para a professora Marlei, assim como os serviços de radiografia "deveriam funcionar permanentemente". Relativamente à "baixa" de camas neste hospital, é mais um problema porque "agora muitas pessoas terão de se deslocar para outros hospitais face ao número da população que é atendida e que excede largamente essas vagas existentes".

□ Os Estagiários

OURIVESARIA - RELOJOARIA

COSTA

OURO • PRATA • JÓIAS • RELÓGIOS
OFICINA PRÓPRIA

Rua 16 n.º 358 - Telef. 7313735 - 4500 ESPINHO

ECOGRAFIA

Nelson de Oliveira
Médico Especialista
Policlínica de Espinho
R. 33 n.º 408
ESPINHO

T. 722111 - 723398 - 720190

ELVIRA SILVA

Especialista de dermatologia
e venereologia
(doenças da pele)

CONSULTÓRIO: Rua 11 n.º 746 - Telef. 72 34 67

Rui Abrantes

ADVOGADO

Rua 18 n.º 582 - 1.º esq.
Sala 3 - Telef. 723811

ESPINHO

RESTAURANTE KURIKA

ALMOÇOS - LANCHES - JANTARES

Nova gerência de
MANUEL MOREIRA VIEIRA

RUA 64 N.º 350 TEL.: 723115 4500 ESPINHO

Estores Outeiro

Colocação e Reparação de Estores
e Percianas de todos os tipos

Augusto Pereira do Outeiro

OFICINA:
R. Pinhal Quinta - ANTA
Tel. 725756

RESIDÊNCIA:
R. Capela Ramos, Bloco C, P 2-1.º E
Guimbra - ANTA

4500 ESPINHO

Casa das Chaves

F. S. SILVA

Fazem-se Chaves e consertam-se Fechaduras. Cofres de todos os tipos. Fechaduras de segurança. Chaves por código. Amstragem de Fechaduras.

SERVIÇOS AO DOMICÍLIO

Rua 23, n.º 444 - Telef. 722735 - 4500 ESPINHO

Especial Cidade/95 * Especial Cidade/95 * Especial Cidade/95



Especial Cidade/95 * Especial Cidade/95 * Especial Cidade/95



Amorim Barata Garcia

- MATERIAL ELÉCTRICO - ELECTRODOMÉSTICOS E COMPONENTES PARA ELECTRÓNICA
- TV VIA SATÉLITE - Todos os sistemas
- SERVIÇOS TÉCNICOS EM VíDEO - Hi-fi - TV CÔR
- ESTUDOS E PROJECTOS - **ORÇAMENTOS GRÁTIS**



Rua 26, n.º 347 - Telefone 723284 - Fax 7311613
4500 ESPINHO



LAVÉLIA

LAVANDARIA A SECO

VESTUÁRIO DE HOMEM E SENHORA - VESTIDOS DE COMUNHÃO E NOIVA - CORTINAS E TAPETES DE ARRAIOLOS ENGOMADOS - TOALHAS BORDADAS E COLCHAS DE RENDA, ETC.

Rua 19, n.ºs 359 e 370 - Telef. 721266 - 4500 ESPINHO

MERCADO PASSY

NO CENTRO COMERCIAL SOLMAR

Seu lema é: bem servir
Um mercado ao seu dispor

RUA 19 N.º 855 R/C
4500 ESPINHO



PLÁTANO

MARIA DO ROSÁRIO BELO ZENHA
FLORES - DECORAÇÃO

Rua 14 n.º 756 - Telef. 724847
4500 ESPINHO - Portugal

JUCA

BAR

ABERTO DAS 22H ÀS 05H

Rua 15 n.ºs 485/487 - Tel. 722694



PEIXARIA

CENTRAL

de Maria da Conceição Martins Teixeira

Rua 23 - Tel. 7311450 - ESPINHO

MODAS J. GOMES

de José Gomes Fernandes

TUDO PARA HOMEM E SENHORA

GALERIAS SABINUS - Rua 8 n.º 589 - Loja 1 e 3
4500 ESPINHO

Ourivesaria e relojoaria

PINHO

Agente Mayo Super
e Bernard Florentin

**Gratos pela vossa visita
nas novas instalações
(antigo local)**

Rua 14 n.º 687 - Tel. 722602 - Espinho

PRIMOR

CAFÉ • PASTELARIA

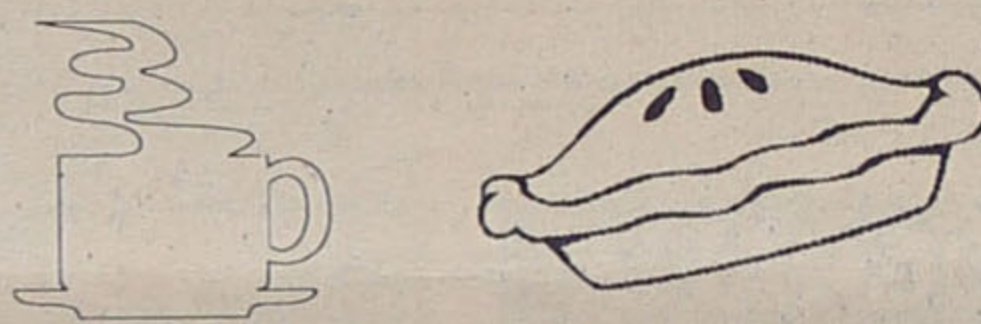

Albertina França
Carlos França

RUA 19 N.º 883 • TELEF. 02.722305 • 4500 ESPINHO

ÓPTICA DE ESPINHO

ÓPTICA MÉDICA - LENTES DE CONTACTO

EXECUÇÃO DE TODO
O RECEITUÁRIO MÉDICO



LENTE DE CONTACTO
C/ TRATAMENTO

FORNECEDOR OFICIAL DOS SERVIÇOS SOCIAIS

- RUA 23 N.º 836 - TELEF. 726717 - 4500 ESPINHO -

Óptica de Esmoriz

ÓPTICA MÉDICA - LENTES DE CONTACTO

EXECUÇÃO DE TODO O RECEITUÁRIO MÉDICO

Lugar da vinha - 3885 ESMORIZ - (Junto à Policlínica)

Tieta

Cristais, Vidros e Porcelanas
Nacionais e Importadas
Utilidades e Artigos Decorativos
Preços Especiais para revenda

José da Costa Abreu

RUA 19 N.º 310
TELEF. 722864

4500 ESPINHO

ALMEIDAS
MODA

Rua 16 n.º 665 - Telef. 7312968
4500 ESPINHO

CONFEITARIA

Rinho d'Amor

do Vieira

Agora com os deliciosos
CROISSANTS DA PANIKE



Rua 8 n.º 373 - Telef. 726742 - ESPINHO

Especial Cidade/95 * Especial Cidade/95 * Especial Cidade/95



Especial Cidade/95 * Especial Cidade/95 * Especial Cidade/95

Assembleia de Freguesia de Guetim

COMPLEXO DESPORTIVO VAI ARRANCAR

A Assembleia de Freguesia de Guetim rectificou o valor limite acima do qual a Junta pode lançar empreitadas de obras públicas sem concurso público, fixando-o em 20.000 contos. Este ponto, único agendado para a sessão extraordinária de 26 de Maio, passou com os votos favoráveis de PSD e a abstenção do PS e CDS/PP.

Actas adiadas

A presidente da mesa solicitou à Assembleia que aprovasse a acta da reunião anterior, mas o vogal João Ribeiro lembrou que, sendo a reunião extraordinária agendada com ponto único, a lei não o permite. Depois de algumas trocas de impressões, o presidente da junta consultou a

legislação e, apesar de a considerar pouco explícita, concordou com a observação levantada, pelo que a mesa decidiu agendar este assunto para a próxima sessão ordinária.

O concurso do complexo desportivo

Alfredo Rocha prestou várias informações à Assembleia, nomeadamente quanto ao andamento do concurso para o complexo desportivo. A Junta ainda não optou pela proposta a escolher, tendo obtido parecer do engenheiro, a quem pediu apoio, no sentido de que todas os concorrentes cumpriram as formalidades previstos no caderno de encargos. Mesmo assim, foi solicitado ao vereador Rolando de Sousa para que um técnico da Câmara Municipal, emitisse parecer sobre as pro-

postas.

Manuel Matos (PS) pediu à Junta que prestasse informações periódicas sobre o andamento do processo, cedendo-os primeiro ao grupo de trabalho constituído pela Assembleia, antes de as comunicar à imprensa.

O vogal socialista desejou que a obra fosse bem executada e fiscalizada, em conformidade com o Caderno de encargos, para não acontecer como noutros casos, pretendendo que a empresa escolhida fosse impedida de dar o trabalho a terceiros. Relativamente a este aspecto, o presidente da junta esclareceu ser impossível interditar essa hipótese, pois ela era permitida pelo caderno de encargos, de acordo com o determinado por lei. Quanto à questão levantada por João Ribeiro, sobre a experiência dos concorrentes neste tipo de equipamentos desportivos, Alfredo Rocha afirmou saber que, pelo menos, dois deles têm trabalhos já realizados neste domínio.

E a sessão acabou, a horas mais que decentes...

□ JR

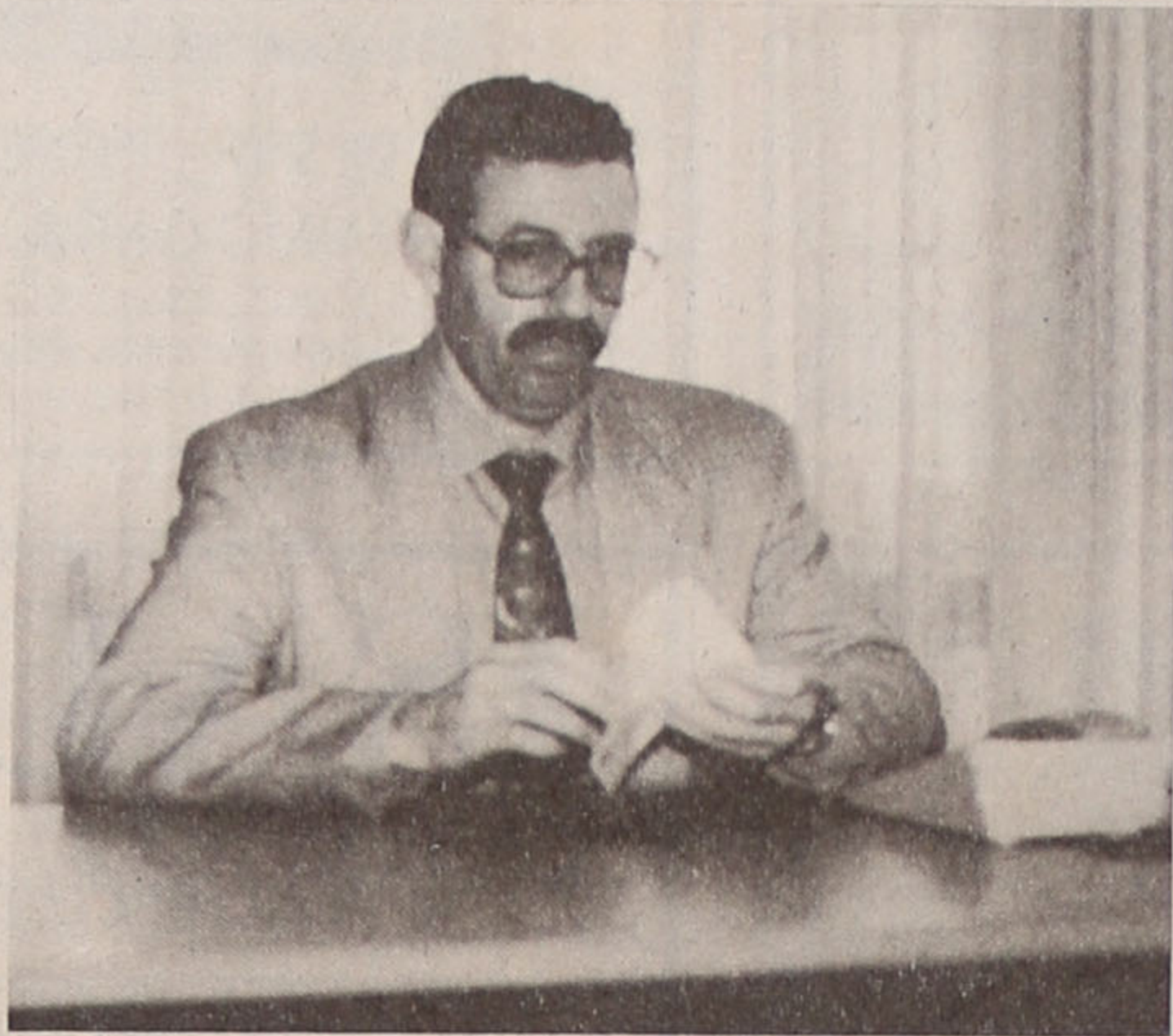

Alfredo Rocha relatou todos os detalhes

"LAGOR" MUDA DE NOME

A "Lagor - comércio e Indústria" de Automóveis, concessionário da Toyota, passa a designar-se por "Salvador Caetano, Comércio de Automóveis (Espinho), Lda.", transferindo a sua sede para a Estrada do golfe, na zona industrial em Silvalde (telefones 726962/723665). O número de contribuinte e o número da conservatória de registo comercial, mantêm-se, no entanto, inalteráveis.

Partido Popular

COMUNICADO

A COMISSÃO POLÍTICA CONCELHIA DO PARTIDO POPULAR DE ESPINHO, DEPOIS DE TER SIDO EMPOSSADA PELO PRESIDENTE DO PARTIDO, DR. MANUEL MONTEIRO, VEM PUBLICAMENTE DAR UM VOTO DE CONFIANÇA AOS AUTARCAS ELEITOS NAS ELEIÇÕES DE 93.

DR. CORREIA DE ARAÚJO, DEPUTADO MUNICIPAL E SR. JOÃO RIBEIRO, MEMBRO DA ASSEMBLEIA DE FREGUESIA DE GUETIM, TÊM DESEMPENHADO UM PAPEL DEVERAS IMPORTANTE PARA O DESENVOLVIMENTO DO CONCELHO, POR ISSO O NOSSO TOTAL APOIO.

O Presidente da CPC Espinho
JOSÉ MANUEL MARQUES VIEIRA

Maré do Leitor

Ainda o caso da Assembleia de Guetim

"Exmo. Senhor Director do Jornal "Maré Viva",

De acordo com os direitos que a lei me confere, venho solicitar a publicação da presente carta, em resposta às acusações que me foram feitas pelo sr. Alfredo Rocha, presidente da Junta de Freguesia de Guetim, nomeadamente quanto ao processo de formação de listas para as últimas eleições autárquicas.

1 - Não é verdade que tenha sido oficialmente con-

vidado para integrar a lista do PS à freguesia de Guetim. Este assunto correu sempre fora dos domínios oficiais, não tendo sido, alguma vez, contactado pela comissão política concelhia desse partido. As coisas passaram-se doutra forma e envolveram pessoas, que actuaram a título individual, sem qualquer mandato partidário. Sendo assim, escuso-me a citar nomes, por consideração às pessoas envolvidas, limitando-me a resumir os factos:

1.1 - Alguém que não pertencia aos órgãos do PS, e com quem mantenho relações de amizade, falou-me que, na sua opinião, eu tinha condição para "cabeça-de-lista" desse partido. Depois, fui abordado por pessoas da freguesia sobre o assunto, mas sem acertarmos nada em definitivo, apesar de já se ter avançado com algumas ideias, sempre com a perspectiva de ser eu a encabeçar a candidatura.

1.2 - Soube, aquando da apresentação da candidatura de José Mota à Câmara, que o PS já tinha escolhido outra pessoa para liderar a lista em Guetim, o que achei normal pois nunca tinha sido convidado oficialmente.

1.3 - Quando a comissão política concelhia do CDS/PP me convidou para ser o seu candidato em Guetim, aceitei-o com a condição de me manter independente, tendo sido eleito para a Assembleia de Freguesia.

2 - A partir do momento em que, no uso da legitimidade e da responsabilidade conferidas pela minha eleição, comecei a exprimir na Assembleia as minhas opiniões, que não têm de ser iguais a de outros, e a defender processos mais transparentes, denunciando o que considero estar mal; o senhor Alfredo Rocha, na impossibilidade de contestar as minhas posições, procurou contra-atacar com esta

história das eleições, usando argumentos que não correspondem, de modo algum, à verdade, constituindo mero fôgo de artifício para iludir a opinião pública.

3 - Tendo sido convidado pelo "Maré Viva", para escrever os relatos das sessões da Assembleia de Freguesia, aceitei na convicção de que procuraria sempre transmitir a verdade. Continuo convencido de que não tenho dito mais do que, na realidade, se diz e se decide nesse órgão. Realce-se que, por questões de ordem jornalística, concordei em deixar à responsabilidade do jornal a colocação de títulos, sub-títulos e gravuras nos artigos. Lembro, ain-

da, que o facto de um vogal da Assembleia de Freguesia de Guetim escrever o relato das sessões não é inédito no presente mandato, pois um vogal de outra força política fá-lo para um jornal local.

4 - Estou, portanto, tranquilo com a minha consciência e acredito que será possível deixar de lado estas questões, congregando esforços para, num clima de convivência democrática, trabalhar melhor em favor de Guetim".

Com os melhores cumprimentos,

João Ribeiro

RESTAURANTE - MARISQUEIRA - CHURRASCARIA

O GOLO

Gerência: José Hermínio

Rua 23 n.º 94 - Tel. 720254 - ESPINHO

MERCEARIA SANTOS

Albino Oliveira dos Santos

Estabelecimento de Mercearia Fina e Grossa
Especialidade em Chá e Chocolate - Grande Sortido de Conservas
Espumantes, Vinhos do Porto e de Mesa, Alheiras Ceriz

Rua 22 n.ºs 513/515 - Defronte dos P. Concelho
Telefone 720349 4500 ESPINHO

Casa Romeu

FILIFE RODRIGUES VITÓ & FILHOS, LIMITADA

Oculista Vitó

2 CASAS ONDE O BOM GOSTO IMPERA

Rua 19 n.ºs 299 e 242 - Tels. 721433/723056 - ESPINHO

Loli - Biju == MODAS

Alberto Tavares

PRONTO-A-VESTIR
PARA HOMEM E SENHORA

Rua 19 n.º 230 - Tel. 723711 - 4500 ESPINHO

Rádio Globo Azul
FM 92.0
ESPINHO



...um céu AZUL todos os dias

CAFÉ / RESTAURANTE

COPÉLIA

Almoços e Jantares
Servido à lista
Especializado em
Casamentos e Baptizados
Grande variedade de Petiscos

Rua 23 n.º 808 - Tel. 723152
ESPINHO

Especial Cidade/95 * Especial Cidade/95 * Especial Cidade/95



Especial Cidade/95 * Especial Cidade/95 * Especial Cidade/95

CAFÉ CONFETARIA

ARCADA



Rua 32 n.º 601 - Telef. 7313759
4500 ESPINHO

Fábrica Portuguesa de ETIQUETAS, L.ª

Rua 20 - Zona Industrial - Apartado 121
4502 EPINHO CODEX - PORTUGAL
Telef. 02.721567 - Telex 27793 FPE P



QUALIDADE EM ETIQUETAS

ETIQUETAS

EM ROLOS E PLANOS
EM PAPÉIS AUTO ADESIVOS COM E SEM RELEVO
PARA EMPACOTAMENTO DE CHÁ
IMPRESSÃO EM VÁRIAS CORES

ETIQUETAS PARA COMPANHIAS AÉREAS



VillaSol

ILÍDIO PAIVA - ENERGIAS RENOVÁVEIS, LDA.

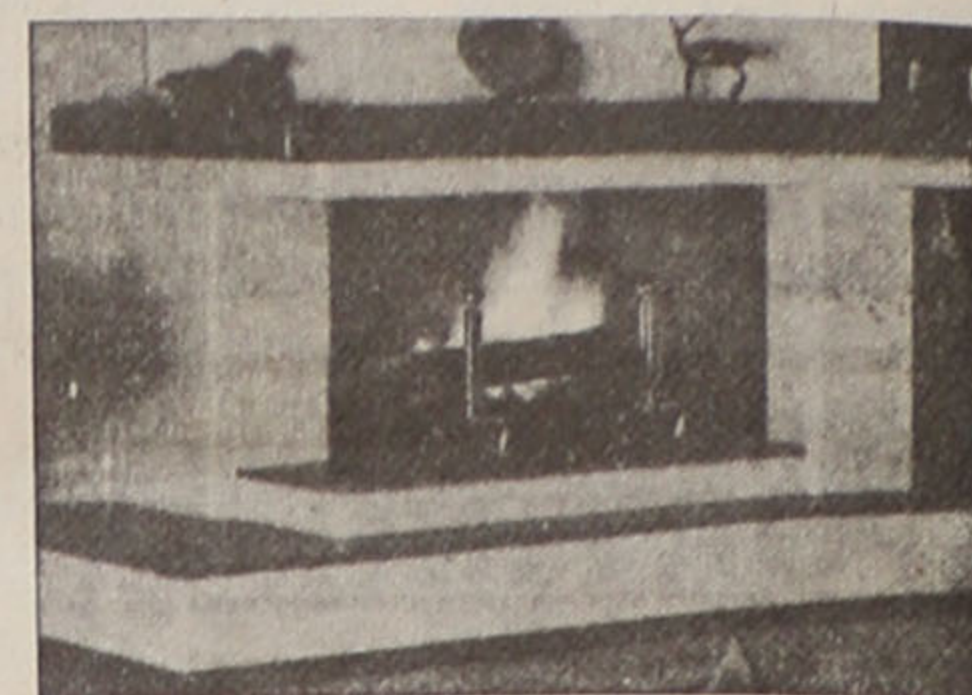

FOGÕES DE SALA - RECUPERADORES DE CALOR
AQUECIMENTO CENTRAL - ENERGIA SOLAR

NOVA EXPOSIÇÃO EM ESPINHO:
Rua 19 n.º 1950 - Telef. 731 34 71 (Junto Nova Via - IC1)

SALÃO NADIR

CABELEIREIRA - UNISEXO

★ DEPILAÇÕES ★

Rua 26 n.º 254 - Tel. 7313215 - 4500 Espinho

DESCONTOS DE 10% AOS JOVENS ATÉ 20 ANOS



AVIÃO - COMBOIO - AUTOCARRO
BARCO - FÉRIAS

COM A SUA PREFERÊNCIA...
MOSTRAMOS A NOSSA COMPETÊNCIA

RUA 23 N.º 849 - 4500 ESPINHO PORTUGAL
TEL. 02.7313590/91 - FAX 02.7313587

ISAURA

Cabeleireira

Rua 16 n.º 752 * Telef. 720461 - 4500 ESPINHO



CLÍNICA FISIÁTRICA S. PEDRO, Lda.

MEDICINA FÍSICA E REABILITAÇÃO

RUA 8, N.º 681 - Telef. 724714 - 4500 ESPINHO

Acordo com as entidades

- ADSE
- ACASA
- ADMG
- EDP
- SAMS
- SSMJ
- C.G. DEP.
- TELECOM PORT./TLP
- SEGUROS
- PARTICULARES

ISMAEL BEIRÃO
MÉDICO ESPECIALISTA
(H. S. João)

LIANA PEREIRA
FISIOTERAPEUTA
(H. S. João)

Restaurante BARRACUDA

Especialidades

Espetadas na Brasa de Marisco e Carne
Arroz de Marisco, Caldeirada de Peixe e Feijoada de Marisco

SERVIMOS PARA FORA

Rua 2 n.º 1255 - Tel. 7310002 - 4500 ESPINHO

GÓTICA

CARTEIRAS

CINTOS

MARROQUINARIA

RUA 14 N.º 647 TELEFONE (02) 722 191
4500 ESPINHO

Fábrica de Refrigerantes

GRUTA DA LOMBA

de

Fernando José Teixeira de Barros & Filhos, Lda.

R. Gruta da Lomba, 326 - Guelim - Telef. 02 720588 / 722870 - Apartado 123 - 4502 ESPINHO CODEX



1890 - 1990

OURIVESARIA CONFIANÇA

RUA 19 - TELEF. 720369
APARTADO 79
4500 ESPINHO

Especial Cidade/95 * Especial Cidade/95 * Especial Cidade/95



Especial Cidade/95 * Especial Cidade/95 * Especial Cidade/95

PARTIDO POPULAR

ESCLARECIMENTO

Com o intuito único de esclarecer e sem pretender com isso imiscuir-se em questões que, pela sua natureza, possam redundar em polémica, entende a comissão política Concelhia do Partido Popular (CDS/PP) deve prestar alguns esclarecimentos relativamente a algumas afirmações do Senhor Presidente da Junta de Freguesia de Guetim insertas no jornal "MARÉ VIVA" do passado dia 25 de Maio.

Na verdade importa tomar posição sobre esta matéria já que foi esta Comissão Política que agora cessa funções, e não outra, quem teve a responsabilidade de elaborar e apresentar as listas concorrentes aos diversos órgãos autárquicos do concelho nas eleições realizadas em finais do pretérito ano de 1993.

Assim, ao convidar o Sr. João Ribeiro para cabeça-de-lista pelo CDS/PP na lista que se apresentou a sufrágio para a Assembleia de Freguesia de Guetim, esta Comissão Política fê-lo desconhecendo então que o mesmo havia sido anteriormente convidado pelo Partido Socialista.

E disto mesmo só agora tomou conhecimento através das palavras do Sr. Presidente da Junta de Freguesia de Guetim trazidas a público neste jornal na referida edição de 25.05.95.

Mas refira-se ainda a este propósito que, a ser verdade que o então candidato e hoje autarca Sr. João Ribeiro, tenha suscitado o interesse de mais do que uma força política, e isto mesmo se depreende das palavras do Sr. Presidente da Junta, então não se vê aonde possa existir demérito mas, bem pelo contrário, estamos perante uma situação de mais valia política do autarca Sr. João Ribeiro.

Também não é verdade que esta Comissão Política tenha endereçado o convite ao Sr. João Ribeiro em 4.ª escolha ou como 4.ª opção.

Relativamente ao processo eleitoral para Guetim e com o objectivo de liderar a lista candidata à respectiva Assembleia de Freguesia, a primeira e única escolha desta Comissão Política recaiu sobre o Sr. João Ribeiro o qual, face ao convite que lhe foi formulado, honrosamente aceitou.

Se outros a título meramente pessoal e sem o aval da Comissão Política promoveram contactos e endossaram ou remeteram convites, foi naturalmente uma questão que ultrapassou a própria C. Política e da qual teve conhecimento.

Finalmente reiteramos a postura inicialmente assumida deixando bem claro que esta posição tem como único objectivo esclarecer, sem se pretender atingir quem quer que seja e tendo sempre em linha de conta o respeito e consideração que nos merecem as instituições e os Órgãos Autárquicos legítima e democraticamente eleitos e, neste particular, o Sr. Presidente da Junta de Freguesia de Guetim.

Espinho, 26 de Maio de 1995

Pela Comissão Política Concelhia do Partido Popular

Maria Aldina de Oliveira
(Presidente)

Um homem do futebol e de Espinho

MORREU DOMINGOS OLIVEIRA

Sócio número 1 do Sporting Clube de Espinho, com 83 anos de idade, Domingos Oliveira, faleceu de doença prolongada, que

já o apoquentava em Novembro último, quando o fomos entrevistar a sua casa e nos recebeu de forma acolhedora (ver



"Maré Viva" de 8/12/949). O que escrevemos nessa altura retrata a riqueza pessoal deste es-pinhense polivalente e abnegado:

"(...) No dia em que nos recebeu em sua casa vestia o roupão e um ar adoentado. "É o meu figado. O médico deve vir cá, hoje...", disse-nos. À pergunta do reporter se não seria melhor modificar a data do encontro, o ex-extremo direito do Espinho rematou pronto: "Não". Ainda bem que o fez. A conversa que, durante mais de uma hora, tivemos com o ex-treinador, árbitro, vice-presidente da direcção do Espinho, primeiro secretário, dirigente da co-missão central de arbitros, presidente da assembleia-geral da Associação de Futebol de Aveiro, vereador da Câmara municipal de Espinho e por aí fora (" Eu corri tudo, só não corri o diabo porque não calhou!" , disse com um risinho irónico) permitiu-nos concluir que há pessoas cuja riqueza interior não pode ser expressa em papel de jornal.

Uma conversa para recordar.(...)"



UM CASAMENTO ALBANÊS

Chama-se Albano, mas não nasceu na Albânia. É chefe de redacção do "Maré Viva", deixou-nos pendurados em plena fase de preparação deste número especial, para dar o nó com a Estefânia Brandão, porque o homem, registado formalmente com o apelido de Assunção, tem destas coisas, a que não pode resistir.

Celebrizado musicalmente como o Eric Clapton de Vila Maior, pela sua interpretação pessoalíssima de "Bejame Mucho...", viajante causal da ilha dos humores, obececa-do por actas e notícias, tem nome feito na praça da publicidade como Almerindo.

Reiterando os conselhos do sr. Eduardo ("Um homem casado tem que esgravetar muito") e esquecendo os remoques do Óscar, saudamos o auspicioso enlace, certos de que há marés e marinheiros. E pelo menos o Albano casou directamente, sem realezas, coberturas televisivas ou chapéus polémicos. Bem-haja!

Construções na areia

No próximo Domingo, dia 18 de Junho, realizar-se-á na Praia da Baía, pelas 9,30h o Concurso de Construções na Areia 1995, organizado, pelo segundo ano consecutivo, pelo Leo Clube de Espinho.

A inscrição é gratuita havendo prémios de presença para todos os par-

ticipantes e troféus para os melhores classificados de cada escalão, divididos, nomeadamente em escalões para alunos dos 1.º ao 6º anos de escolaridade

O tema é livre, podendo assim estes jovens darem largas á sua imaginação e criatividade numa area devidamente delimitada, durante sessenta minutos.

De salientar que estes trabalhos deverão ser feitos individualmente, para a apreciação do Juri, composto por três elementos destacados para o efeito.

Já agora, resta dizer que a receita desta organização reverte-á a favor de instituições de elevada importância para a comunidade espinhense

José Domingues Pereira

TÉCNICO DE CONTAS

Escritório: Rua 12 n.º 780
Telef. 7310361
4500 ESPINHO

CERQUEIRA FERNANDES

ADVOGADO

Av. 24, n.º 741 s/D • Telef. 723129
/ Fax e 6062116 / Fax Modem
2.ª e 4.ª - das 13h às 17h

V. Ex.ª V. Ex.ª V. Ex.ª V. Ex.ª V. Ex.ª V. Ex.ª V. Ex.ª V. Ex.ª V. Ex.ª

PRONTA A VESTIR MODA JOVEM BOUTIQUE

O TRAPO

RUA 4 N.º 730 - TELEF. 727246 - 4500 ESPINHO

A PALETA

Cafetaria • Pastelaria • Snack-Bar

SANDES AMERICANAS

HAMBURGERS

CACHORROS

SOBREMESAS CASEIRAS

Ângulo das Ruas 7 e 22 - Telef. 7313738(9)
4500 ESPINHO

LITERALMENTE JOVEM

Integrado nas comemorações do Dia da Cidade, a Câmara Municipal de Espinho vai lançar, na sessão solene do dia 16, o livro "Literalmente Jovem", com textos seleccionados de jovens autores, com idade inferior a 25 anos (naturais, residentes ou estudantes no concelho).

Os textos foram escolhidos por um júri (constituído por Idalina Sousa, António Regedor e Domingos Oliveira) e constituem uma mescla de poesia e prosa, num total de 22 trabalhos dos seguintes jovens:

- | | |
|--------------------|---------------------------|
| - Mariana Brandão | - Filipe Silva |
| - Carlos Luís Gaio | - Helena Silva |
| - Andreia Cabral | - Manuel Gomes de Almeida |
| - Joana Azevedo | - João Carapeto |
| - Joana Dinis | - António Sérgio |
| - Graça Pinho | - Sofia Monteiro |
| - Ilda Macedo | - Teresa Ramos |

"TIGRES" BRILHARAM EM PARIS

Nos passados dias 4 e 5 de Junho a equipa de Futebol do Sporting Clube de Espinho participou em Paris num Torneio Internacional de Futebol, denominado Pentecostes.

Vitoriosa nos jogos efectuados com o U.S. Creteil (5-0) e com a Selecção Mili-

tar de Paris (2-0), os "tigres" sagraram-se vencedores deste Torneio. Para festejar esta vitória vários adeptos espinhenses foram receber esta caravana que chegou ao Aeroporto Sá Carneiro, no passado dia 6 pelas 22 horas. Um bom prenúncio para a próxima temporada.

B. V. ESPINHO HOMENAGEM A ALBERTO FAUSTINO

No próximo dia 17, pelas 11 horas, terá lugar no Salão Nobre da Associação Humanitária Bombeiros Voluntários de Espinho uma Sessão Solene em que será agraciado com a Medalha de Ouro da Cidade de Espinho o Comandante do Quadro Honorário Alberto Faustino, pelo papel que tem vindo a desempenhar ao lado dos soldados da paz.

Logo em seguida proceder-se-á ao lançamento da Medalha Comemorativa do Centenário destes Bombeiros, da autoria do arquitecto Agostinho Silva, sendo inaugurada, também, a Exposição Iconográfica dos desta Corporação espinhense.

JOGADORES ESPINHENSES CONTAM AS SUAS AVENTURAS

Maré Viva: Quais foram as pessoas que mais vos marcaram na vossa carreira?

Hélder Gomes: Há duas pessoas que me ajudaram muito: uma, é o professor José Guilherme, treinador-adjunto dos séniores; a outra, é o mister Norton de Matos. Foram eles que me lançaram para o futebol sénior.

Vitor Cardoso: Todos contribuíram para que eu atingisse este nível: desde os treinadores das camadas jovens até aos treinadores das selecções nacionais. A minha família e a minha namorada são as pessoas que mais me têm ajudado na minha carreira.

Nuno Moisés: Antes de mais, tenho que agradecer aos meus pais todo o apoio que me têm dado. Depois, não posso esquecer a amizade do José António, o meu primeiro treinador. Outras das pessoas que me ajudaram muito foram o mister Norton de Matos e o professor José Guilherme. Foram eles que me lançaram no futebol sénior e que acreditaram em mim.

Filó: A pessoa que mais me marcou foi o Rocha, treinador dos Magos, uma equipa de futebol popular que eu representei. Porquê? Porque ele é uma pessoa que estabelece laços de amizade com muita facilidade, é alguém que antes de se preocupar com resultados, preocupa-se com a pessoa. Essa forma de ser marcou-me muito.

António Pedro: Não há nenhuma pessoa que me

tenha marcado em particular. Agradou-me imenso conviver com todos os treinadores.

feliz que eu tive acontecido quando o Boavista, a minha equipa no escalão de iniciados, se sagrou campeã

5 NOMES PARA O FUTURO

1. **Vitor Cardoso, 21 anos, meio-campista.** Desde os 6 anos que o Espinho mora dentro do seu coração; foi várias vezes convocado para as selecções nacionais de sub-18 e sub-20; é um jogador maduro e personificado; é uma "formiguinha" no meio-campo; é um diamante em potência.

2. **Hélder Gomes, 18 anos, avançado.** Iniciou-se no Grijó aos 9 anos, passou pelo Boavista (onde se sagrou campeão nacional de iniciados) e veio para o Espinho, ainda como infantil. Os seus principais atributos pressentem-se no tom do seu discurso: a modéstia e a simplicidade. Atributos fundamentais para um jogador ir longe.

3. **Nuno Moisés, 17 anos, médio-centro.** Desde os 7 anos de idade que o mais novo elemento da companhia (leia-se: equipa sénior tigre) trata a bola por "tu". O orgulho, contudo, não lhe tolda a vontade de trabalhar e ser alguém na geografia dos futebolis. Ainda bem.

4. **Filipe Rocha, 23 anos, central-trinco.** Para os amigos - nos quais nós nos incluímos - ele é simplesmente o Filó. Desde os 13 anos que veste a camisola tigre. É o mais crítico e o mais conversador entre todos. É, também, um dos mais valorosos. A convocatória para a selecção nacional sub-20 é só uma das provas do que afirmamos.

5. **António Pedro, 19 anos, médio-centro.** É o mais irreverente e o mais directo nas respostas. Se assim for em relação aos golos, o destino revela-lhe novos amanhã. Desde os 7 anos que joga no Espinho.

A felicidade do jogador no momento do golo

Maré Viva: Qual foi o momento mais feliz em toda a vossa carreira? E o mais triste?

HG: O momento mais

nacional. Outros momentos especiais ocorreram quando eu fui convocado para a selecção nacional sub-18 e quando subi ao plantel sénior.

VC: As convocatórias para as selecções nacionais de sub-18 e sub-20 são momentos

CÂMARA MUNICIPAL DE ESPINHO

AVISO

ROLANDO NUNES DE SOUSA, VEREADOR DA CÂMARA MUNICIPAL DE ESPINHO, COM COMPETÊNCIAS DELEGADAS:

Nos termos do Decreto-Lei nº 448/91 de 29 de Novembro, torna-se público que a Câmara Municipal de Espinho emitiu em 03/04/95 o alvará de loteamento nº 4/95 em nome de António da Fonseca Pereira através do qual é licenciado o loteamento do prédio sito no lugar da Idanha na freguesia de Anta, descrito na Conservatória do Registo Predial de Espinho sob o nº 01246/161294 e inscrito na matriz predial rústica sob o artigo 1722

da respectiva freguesia.

Área abrangida pelo Plano Director Municipal.

Operação de loteamento com as seguintes características: Área do prédio a lotear, 770 m²; Área total da construção, 306 m²; Número de lotes, 2, com área de 378 m² por lote; Número de pisos máximo, 2; Número de fogos total, 2; Número de lotes para habitação, 2; Área de cedência para o domínio público municipal, 23 m². Esta área destina-se a rectificação de alinhamentos de acordo com a planta arquivada nos serviços da Câmara Municipal

O Vereador com competências delegadas,
Rolando Nunes de Sousa



Domingos Fernandes Alves de Oliveira

AGRADECIMENTO

Seu filho, nora, netos, irmãos e demais família, vêm por este meio, agradecer reconhecidamente, às pessoas que tomaram parte no funeral do seu ente querido e participaram na missa de 7.º dia, ou que de outro modo manifestaram pesar.

Espinho, 14 de Junho de 1995

Armando Jorge Morgado Alves de Oliveira - Filho
D. Hélène Laville Alves de Oliveira - Nora
D. Ernestina Fernandes Alves de Oliveira - Irmã
Joaquim Fernandes Alves de Oliveira - Irmão

FUNERÁRIA

N.ª SR.ª D'AJUDA

de

Sancebas e Luís Alves

OS CINCO MAGNÍFICOS

que eu guardo na memória. Mas tenho outros. A conquista de vários campeonatos distritais, a subida ao nacional, a contribuição que eu dei para que isso fosse possível, tudo isso foi importante para mim. Outro momento que eu nunca esquecerei foi a minha primeira internacionalização: ganhamos 5-0 ao Luxemburgo e eu marquei um golo.

Eu não gosto de reviver acontecimentos tristes, tento é ultrapassá-los. Ainda assim, guardo alguma amargura pela nossa prestação no campeonato do mundo de sub-20. Penso que podíamos ter feito muito melhor.

NM: Todos os momentos de vitória são felizes. De qualquer das formas, se tiver que eleger um ponto-alto da minha carreira escolho este que agora estou a viver. Estar integrado na equipa sénior do Espinho com apenas 17 anos faz-me sentir orgulhoso. Os meus momentos tristes são quando eu perco.

Filó: Os episódios mais felizes da minha carreira desportiva são: a subida do Espinho à primeira divisão no tempo do Quinito e a convocatória para os treinos da selecção nacional de sub-20. O mais triste: a não subida do Espinho à primeira divisão, devido ao resultado negativo no jogo contra o Salgueiros. Apesar de na altura ainda ser júnior, eu fui convocado para esse

encontro e cheguei mesmo a jogar. Foi muito triste.

AP: Os meus momentos mais felizes aconteceram quando eu me sagrei campeão distrital de Aveiro e quando eu subi ao plantel sénior. O momento mais triste deu-se no meu primeiro ano de juvenil. Nessa época não joguei porque o treinador, Luís Anacleto, achava que eu era demasiado pequeno [risos].

Um sistema canceroso

MV: Os técnicos e os dirigentes apoiam convenientemente as camadas

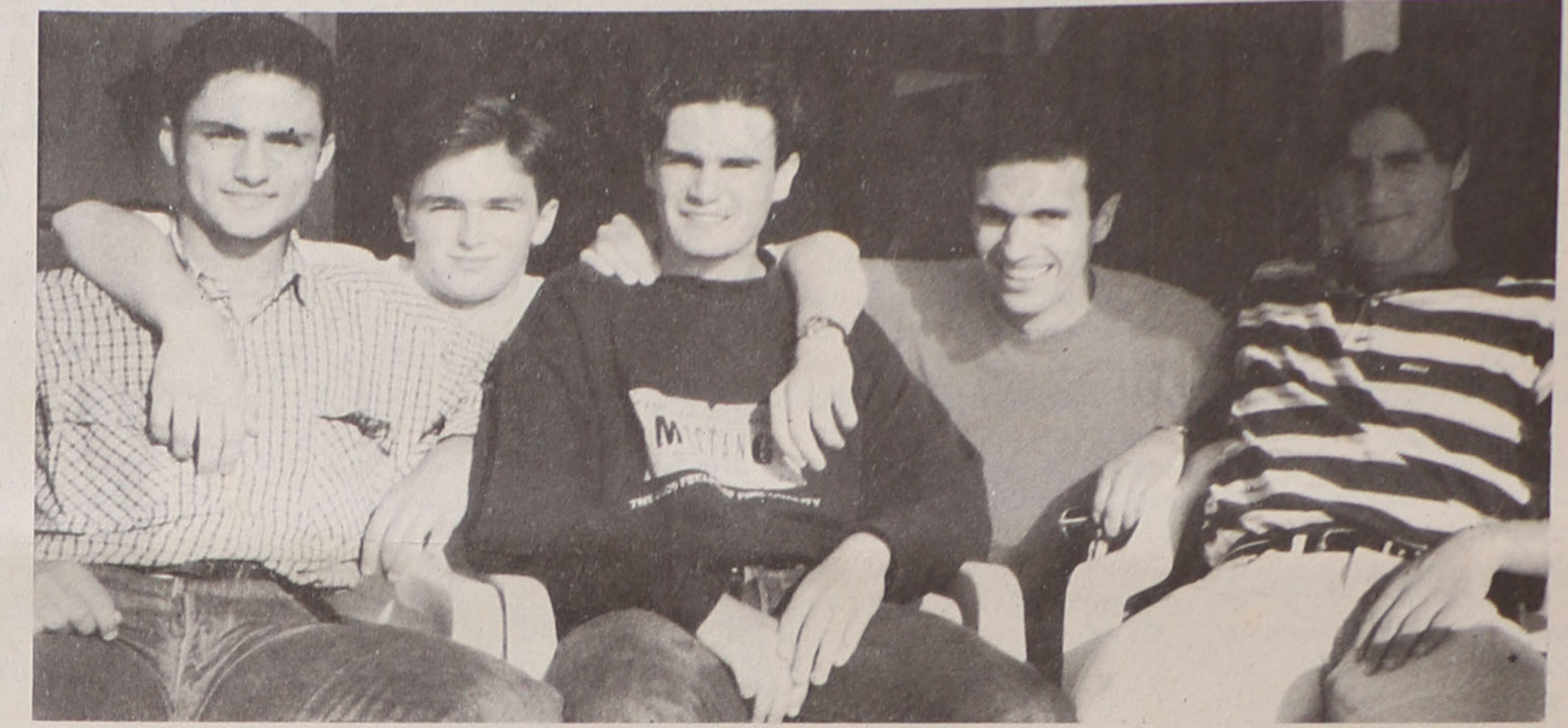

Nomes para o futuro, falam das suas carreiras e refletem sobre o mundo do futebol

jovens?

Há ou não demasiados estrangeiros a impedir o caminho e a ascensão dos jovens?

HG: Eu não conheço muitos técnicos e dirigentes que apoiem os jovens. Talvez porque os estrangeiros, segundo eles, cumprem

melhor os seus objectivos...

VC: A mentalidade é muito diferente daquela que existia no passado. Actualmente, os jovens já têm as portas mais abertas... Penso que, no futuro, as oportunidades ainda vão ser melhores. Na minha opinião, existem demasiados estrangeiros no futebol português. Isso deve-se a uma má mentalidade por parte dos dirigentes e às condições económicas dos clubes. Os dirigentes desportivos preferem apostar em valores concretos do que formar jogadores.

NM: Concordo inteiramente com o Cardoso. Há estrangeiros a mais em Portugal. É ridículo que um país que se sagrou duas vezes campeão mundial de juniores não apoie os jovens.

Filó: Eu acho que o problema está nas leis. O número de estrangeiros permitido em cada equipa é exagerado. Não se admite

que uma equipa como o União da Madeira, devido aos jogadores naturalizados, apenas tenha um jogador português. Isso está completamente errado. Não se admite que as naturalizações sejam feitas de uma forma perversa. Há que modificar o sistema. Penso que os dirigentes preocupam-se demasiado com os resultados e pouco com a formação de jogadores. Se nós reflectirmos bem, só três ou quatro grandes clubes é que apostam verdadeiramente na formação. Os outros, como é o caso do Espinho, não têm condições. Os jogadores que têm sido formados nas camadas jovens do Espinho e que têm singrado no futebol devem muito a si próprios e ao seu esforço. Os exemplos do Porto e do Ajax são a prova de que a formação, quando feita com condições, compensa.

□ Vitor Manuel

A REGULARIDADE, AS OPORTUNIDADES E AS BOCAS

Maré Viva: Qual a análise que fazem da época que findou?

Hélder Gomes: Foi uma época regular. É verdade que podíamos ter feito um pouco mais, mas tivemos azar nos momentos fundamentais.

Vítor Cardoso: Faltou-nos um bocadinho de sorte nos momentos decisivos. Espero que na próxima temporada as coisas corram melhor, isto é, que o Espinho suba de divisão e que eu possa dar um bom contributo à equipa. Tenho muita esperança na próxima época.

Nuno Moisés: Infelizmente, ainda não tive oportunidade (celebrei há pouco tempo o meu primeiro contrato) de alinhar pelos séniores. De qualquer das formas, sou de opinião que esta época foi bastante importante em termos individuais, dado que consegui subir ao primeiro plantel.

Quanto à equipa de que fiz parte, os juniores, reconheço que não fizemos um campeonato por-aí-além.

Filó: Penso que o Espinho podia ter obtido uma classificação melhor. O que mais me agradou no grupo de trabalho foi a sua coesão. Há pouco tempo, fizemos um jantar com as verbas provenientes das multas [8 mil escudos foi o total das dívidas que Filó acumulou] e notou-se isso mesmo: um ambiente de convívio e confraternização pouco comum. A nível pessoal, penso que a época correu da melhor forma. Voltei a ter oportunidade para demonstrar o meu valor. Pena foi que nos últimos jogos os adeptos lançassem algumas bocas para os jogadores e os acusassem de estarem vendidos ao adversário. Esse clima não ajuda nada. Um jogador ressentido-se.

CARTÓRIO NOTARIAL DE ESPINHO

(Notário Dr. Domingos António de Sousa Ferreira)

JUSTIFICAÇÃO

CERTIFICO narrativamente, para efeitos de publicação, que neste Cartório Notarial e no livro de notas para escrituras diversas nº 102-D, de folhas 8, 9 e 10, se encontra exarada uma escritura de justificação notarial, outorgada em 22/9/1994, na

qual, DIAMANTINO DE OLIVEIRA CARVALHO, natural de Arada, Ovar, e mulher, MARIA LUÍSA RAMOS DE OLIVEIRA CARVALHO, natural do Brasil, residentes na Rua de São João de Brito, 344, Ramalde, Porto, casados em comunhão geral, se declararam donos, com

exclusão de outrém do prédio a seguir identificado, por o possuírem há mais de 20 anos, pacífica, contínua e publicamente, pelo que adquiriram esse prédio por usucapião.

PRÉDIO

...rústico, de cultura, sito

no lugar dito da Corredoura, freguesia de Paramos, Espinho, com área de noventa e cinco metros quadrados, a confrontar do norte com Manuel Pereira da Cunha, do nascente com Caminhos de Ferro Portugueses, do sul com rego e limites de Esmoriz e do poente com herdeiros de António Alves

Ruivo e outros, inscrito na matriz, em nome do justificante, sob o artigo 1562, com o valor tributável de mil e oitocentos e quarenta escudos, não descrito na Conservatória do registo Predial de Espinho, e a que atribuem o valor de DUZENTOS CONTOS.

Está conforme ao original

Espinho e cartório notarial, 22 de Setembro de 1994.

Entrelinhei: "freguesia de Paramos, Espinho".

A Escriturária - Superior

(Assinatura ilegível)

«Maré Viva» - N.º 902 de 14/06/95)



TINTAS
DYRUP

A ECONÓMICA

Armando Esteves de Sousa Reis, Lda.

Materiais de Construção - Produtos Cerâmicos - Ceras e seus derivados
Emulsões Betuminosas Shell

Agente das tintas: DYRUP, MARILINA E XYLOFENE

Rua 18 n.º 835

Telefone 72 02 48

4500 ESPINHO

Fénix

rent a car

ALUGUER DE AUTOMÓVEIS

ESPINHO - Rua 26 N.º 256 - Fax 7311084 - Tel. 7311080 83

S. JOÃO DA MADEIRA - Rua Eng.º Arantes Oliveira N.º 937 - Sala 1 - Fax (056)29966 - Tel. (056)29966 67