

## HOSPITAL SEM TELHADO - CHUVA NO INTERIOR

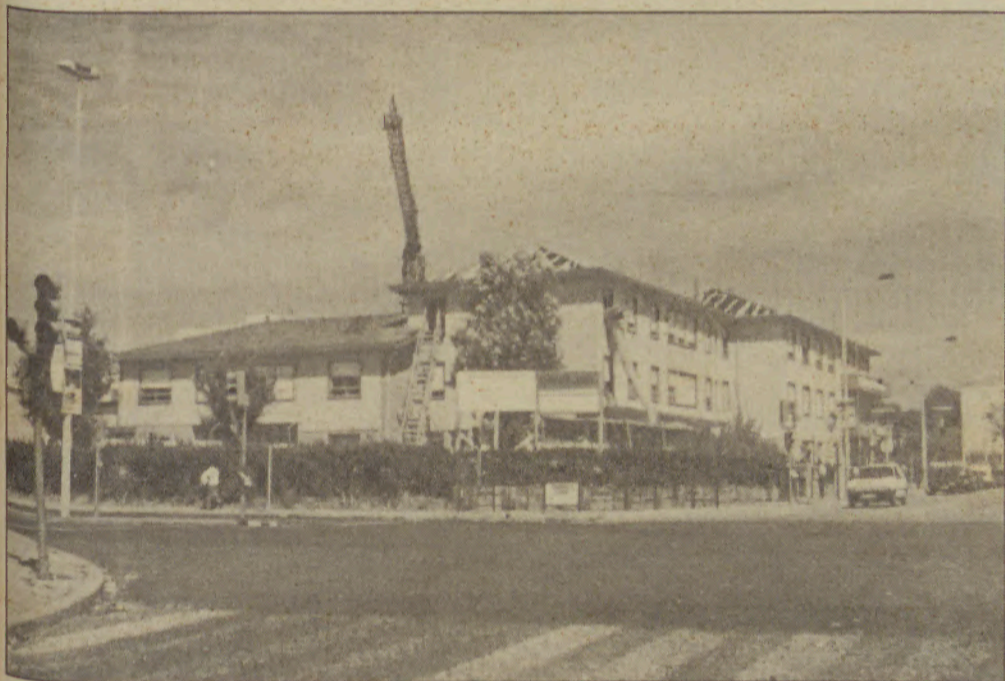

Esta foto foi tirada terça-feira para confirmar a notícia de que o Hospital anda em obras há meio ano e não se sabe quando acabam. Nem de propósito, porque o edifício está destelhado há dois meses para meter novo travejamento e a chuva de quarta-feira provocou inundações no 1.º andar.

## CASINO DO ESTORIL ADQUIRE 49% DO CASINO DA PÓVOA

A Estoril-Sol comprou 49% das acções da Sopete, que tem a concessão do Casino da Póvoa de Varzim por oito milhões de contos e teve que sanear um passivo de quase 12 milhões de contos. O administrador do Casino do Estoril, Assis Ferreira, promete, contudo, não fazer guerra à Solverde apesar de ser dado adquirido que vai investir um milhão de contos em novas «Slot-machines» e em grandes obras para tornar mais atraente o casino.

Em entrevista concedida ao Público, Assis Ferreira afirmou que a Estoril-Sol se interessou pela Sopete, porque tiveram «a percepção de que, entre as várias propostas apresentadas ao Sindicato bancário, a do Grupo Solverde - que por natural vocação, poderia e deveria assumir aquela operação - não teria condições para ser vitoriosa».

Sobre uma pergunta sobre «como não ultrapassar a dificuldade de explorarem

um casino situado a poucas dezenas de quilómetros de Espinho, gerido pela Solverde, que já deu mostras de saber o que faz?», Assis Ferreira contrapõe afirmando que «a pergunta pressupõe que o nosso crescimento vai induzir um processo de erosão do negócio em Espinho, o que é a antétese do apreço e do crédito que o Grupo Solverde nos merece. Seria injusto considerar que uma das razões do crescimento expressivo do

casino de Espinho nos últimos anos se deve à redução do negócio no casino da Póvoa de Varzim.»

O entrevistado afirmou ainda que não haverá guerra entre a Póvoa e Espinho e que cada casino tem a sua área de influência.

N. da R. - Antes do Estoril-Sol se lançar no casino da Póvoa de Varzim as acções da Sopete estavam cotadas a 300.00 escudos, agora estão a 900.00. As acções da Solverde estão a 850.00.

## MEDALHA DE OURO DO MUNICÍPIO PARA JAIME ANDRÉS

A Câmara deliberou atribuir a Medalha de «Ouro do Município» ao Secretário de

Estado de Turismo, Jaime Andrés, pela sua permanente atenção à resolução dos

anseios de valorização turística do concelho de Espinho.

## BAIRRO DA PONTE DE ANTA COM NOVO RECINTO DESPORTIVO

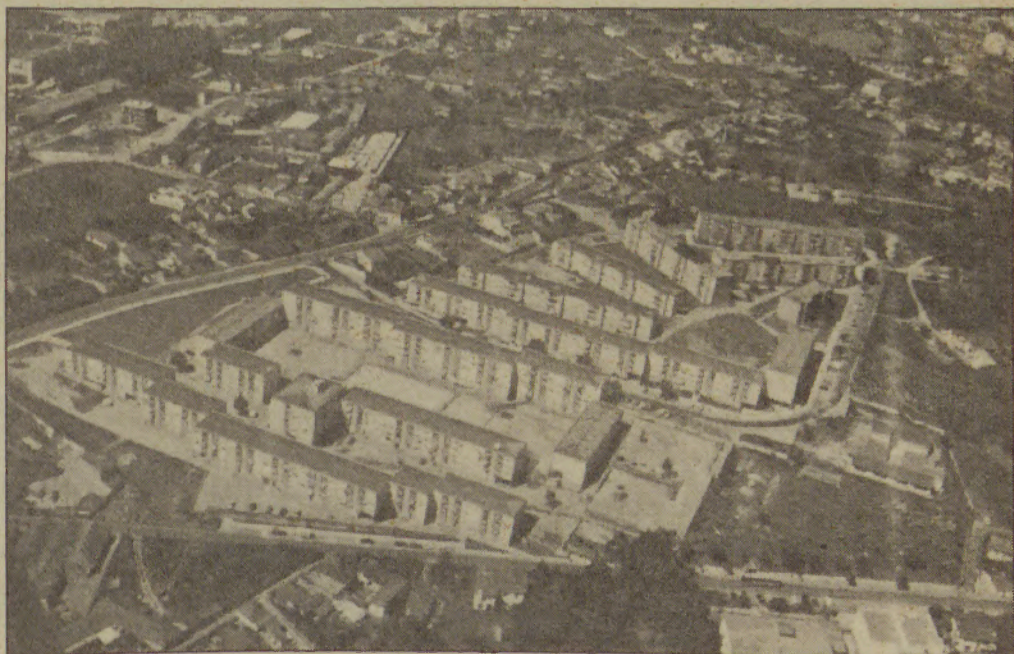

No populoso bairro da Ponte d'Anta está em construção um novo recinto desportivo polivalente. Recorde-se que há meses foi inaugurado um que, por ser insuficiente, levou a que a Câmara deliberasse construir outro.

SÃO SÓ DUAS  
PALAVRINHAS...

## Rola a Bola!

Começou no passado fim de semana mais uma época futebolística neste País. Com praticamente nenhuma equipa dos escalões principais (pelo menos) a estar isenta de jogadores estrangeiros, algumas delas mesmo quase com mais profissionais doutras paragens do que do «aborígenes»...

Natural e infelizmente, vão, simultaneamente, começar as acusações a árbitros, entre dirigentes as discussões, e da parte de alguns comentadores as visões deturpadas e moldadas por clubites indistiguíveis. Quase de certeza, e para completar o ramalhete, lá estarão as agressões e a violência entre profissionais

do mesmo ofício, mas com salários nalguns casos substancialmente diferentes.

Se tivermos um pouco de sorte, teremos oportunidade também de assistir a alguns bons espectáculos, a momentos de emoção, a alguns golos daqueles de levantar estádios. Aliás, na actualidade, a tarefa de «levantar estádios» está, em Portugal, bastante mais facilitada do que antigamente. É que, por culpa do próprio futebol e do ambiente que o tem rodeado, são cada vez menos as pessoas que se deslocam aos Estádios. Daí a maior facilidade actual de «levantar estádios» que, na maior parte dos casos, comportam, jornada após jornada, escassos milhares de espectadores, tor-

nando História as grandes enchentes ou as «casas bem compostas» doutros tempos não muito longínquos.

Já que falo em Futebol, lembro-me que o primeiro jogo a que assisti foi na segunda metade da década de cinquenta, no pelado do «Avenida», entre o SCE e o Covilhã. Ficou-me para sempre a imagem do guarda-espinhense, o galego Leston, a defender, em estirada magistral, um penalti.

Nessa semana, esfolei, metódica e sadicamente os joelhos, no passeio da rua 18, a tentar imitar o Leston...

Outros tempos, outros futebolis!

N.B.

# 7 DIAS DA semana

## É ILEGAL SUBSIDIAR TRABALHADORES CAMARÁRIOS

— Parecer do Tribunal de Contas condena Câmara do Porto

Os subsídios concedidos pela Câmara M. do Porto ao seu Centro Cultural e Desportivo e à Casa do Trabalhador dos Serviços Municipalizados de Água e Saneamento no total de 30 mil e 28 mil contos, respectivamente, não foram legais por uma e

outra associação não terem por fim ou objectivos "a satisfação de necessidades colectivas da população".

Com este acórdão do Tribunal de Contas acaba um diferendo existente há algum tempo entre a Câmara portuense e o Tribunal de Contas.

## UM MORTO NUM ACIDENTE DE AUTOMÓVEL EM PARAMOS

Cerca das 22 horas do último sábado morreu um silvaldense que embateu com a motorizada que tripulava na traseira dum automóvel.

Depois do embate foi projectado para a faixa de rodagem contrária onde foi colhido

por um automóvel que transitava em sentido contrário.

A vítima, Domingos Mendes Silva, de 40 anos, ainda foi conduzido numa ambulância dos Bombeiros Espinhenses ao Hospital de Espinho mas chegou ali já morto.

## II FEIRA INTERNACIONAL DE ARTESANATO



Termina no próximo domingo a II Feira de Artesanato, este ano realizada no Parque João de Deus, onde têm ocorrido grande número de visitantes.



**RÁDIO GLOBO AZUL**  
... A PURA SEDUÇÃO DA RÁDIO

Rua 14, N.º 648-3.º-A 4500 ESPINHO  
Telf.: 727216/7312303 Fax: 728470

## ?? O PERGUNTADOR

Quando será que os Partidos Políticos se convencerem que os tempos são outros e que cada vez menos gente alinha nesses ditos Comícios-Festa que, teoricamente, assinalam a "rentrée"?

Como se dizia num programa do João Soares: "desculpe a ignorância do macaco..."

A.M.

## ROUBO POR ESTICÃO

Uma senhora foi assaltada na rua 14 quando saía do seu automóvel para levantar dinheiro num Multibanco.

Dois gatunos que se encontravam perto num motociclo, por certo à espera duma ocasião propícia, arracaram

e o «pendura» roubou-lhe o porta-moedas que tinha na mão com documentos, cartão «Multibanco» e 500\$00 em dinheiro. A ofendida recebeu tratamento hospitalar num braço e apresentou queixa na PSP local.

## EXPOSIÇÃO DE PINTURA E DE POESIA

A partir do dia 5 de Setembro e até ao fim do mês, estará patente ao público no Bar do Hotel PraiaGolfe uma exposição de pintura em guache e acrílico e de poesia de Rosa Maria Lobo Ribeiro.

### CINE-TEATRO S. PEDRO PROGRAMAÇÃO DE 29/08 A 04/09

«Speed 2  
Perigo a Bordo»

C/ Sandra Bullock  
M/ 12 anos

HORÁRIOS DAS SESSÕES  
2.ª a 5.ª às 15h30 e 21h45 6.ª às 15h30,  
às 21h45 e às 24 horas Sábado às 15  
horas, às 17h45, às 21h45 e às 24 h  
Domingos e feriados às 15 horas, às  
17h45 e às 21h45

### CINEMA DO CASINO DE ESPINHO PROGRAMAÇÃO DE 29/08 A 04/09

«O 5.º Elemento»

C/ Bruce Willis  
M/ 12 anos  
ESTREIA NACIONAL

NOVO HORÁRIO DAS SESSÕES  
2.ª a 5.ª às 15h30 e 21h45  
Sexta às 15h30, 21h45 e 24 horas  
Sábado às 15h30, 18h15, 21h45 e 24h  
Domingos e Feriados às 15h30, 18h15  
e às 21h45

A imprensa regional  
é considerada incómoda.  
Por isso existimos!...

### FARMÁCIAS

Sexta-feira, 29  
FARMÁCIA SANTOS  
Rua 19, n.º 268  
Telefone: 720331

Sábado, 30  
FARMÁCIA PAIYA  
Rua 19, n.º 319  
Telefone: 720250

Domingo, 31  
FARMÁCIA HIGIENE  
Rua 19, n.º 393  
Telefone: 720320

Segunda-feira, 1  
GRANDE FARMÁCIA  
Rua 8, n.º 1025  
Telefone: 720092

Terça-feira, 2  
FARMÁCIA CONCEIÇÃO  
Est. S. Tiago, 709 - Silvalde  
Telefone: 7311482

Quarta-feira, 3  
FARMÁCIA TEIXEIRA  
A.8C.C.SOLVERDE  
Telefone: 720352

Quinta-feira, 4  
FARMÁCIA SANTOS  
Rua 19, n.º 268  
Telefone: 720331

### TELEFONES

Espinho Vareiro	724978
Emergência	115
PSP	725512/720038
B. V. Espinho	720005
B. V. Espinhenses	720042
Informações /CP	564141
C. M. Espinho	720020/721800
Rep. Finanças Espinho	720750
Tribunal	722351
GNR	720035
Hospital	721141
C. Saúde	721167
Ambulatório	720664
Clínica Costa Verde	725886
Clínica Fisiátrica S. Pedro	724714
Clínica N.º S.ª d'Ajuda	722696
Clínica Enfermagem Santos	722111
Policlínica de Espinho	720698
Bibl. Municipal	720698
CTT Rua 19	725330/722473
Rua 32	7311785

Centro Distrib. Postal	7311774
Serviços Municip.	720040
Registo Civil	720599
Registo Predial	7310809
J. F. Espinho	724418
R. Táxis Estação/CPV	720010
R. Táxis C. Verde	720118
Rádio Táxis (Central)	720118
R. Táxis Unidos	722232
Táxis (Câmara)	723167
Táxis Verdemar	723500

ANTA	
Farmácia	721109
J. Freguesia	726453
U. Saúde	725810

PARAMOS	
Farmácia	726388
J. Freguesia	722710
Reg. Engenharia	722023
U. Saúde	725001

GUETIM	
J. Freguesia	724226

SILVALDE	
Farmácia	720278
J. Freguesia	724017
U. Saúde Silvalde	723642
U. Saúde Mar.ª	723101

### ANTA - ESPINHO MARIA EMÍLIA DIAS DE AMORIM AGRADECIMENTO

Seus filhos, nora e demais família, na impossibilidade de o fazerem pessoalmente, vêm, por este meio, muito sensibilizadamente, agradecer a todos quantos se dignaram tomar parte no funeral do seu ente querido e participaram na missa de 7.º dia, ou que dos mais variados modos se lhes associaram no momento de dor.

Anta, 28 de Agosto de 1997.

Dr. Jorge Alves Dias  
Dr. Raúl Dias da Silva

Dr.ª Albertina Margarida Melo da Rocha Ataíde

Funerária Maria de Lurdes - Telefone: 720609 - Anta-Espinho

## NECROLOGIA

### MARIA EMÍLIA DIAS AMORIM

Em Anta, faleceu no dia 21, Maria Emília Dias Amorim, de 74 anos, viúva de Evaristo Alves da Silva.

### ARMINDO DIAS DA SILVA

Em Silvalde, faleceu no dia 22, Armindo Dias da Silva, de 67 anos, casado com Noémia da Silva Saragoça.

### JOAQUIM FRANCISCO DE OLIVEIRA

Em Espinho, faleceu no dia 22, Joaquim Francisco de Oliveira, de 78 anos, viúvo de Laura Adelaide Queirós de Oliveira.

### MARIA ALICE CAMPOS DA SILVA

Em Espinho, faleceu no dia 24, Maria Alice Campos da Silva, de 37 anos, casada com Álvaro Joaquim Ribeiro Marques do Rego.

### DIAMANTINO RODRIGUES DE CARVALHO

Em Silvalde, faleceu no dia 25, Diamantino Rodrigues de Carvalho, de 74 anos, casado com Maria Madalena da Costa Lopes.

FICHA TÉCNICA — Redacção e Administração: Rua 20, N.º 379 - R/C - S/ 1 ■ Fotocomposição e Montagem: «Jornal Notícias de Gaia» — Avenida da República, 755-4.º S/ 42 — 4430 V. N. de Gaia ■ Impressão e Acabamento: EDIPUL — Edições e Publicações, Lda. — Av. da República, 755-4.º-S/42 — 4430 Vila Nova de Gaia - Telefones: 30 52 80/370 08 53 ■ Director: João QUINTA ■ Chefe de Redacção: Nuno Barbosa a PROPRIETÁRIO: GEDAPE — Grupo de Estudo para Defesa do Ambiente e Património Cultural de Espinho — Telefone 72 49 78 — Rua 20, N.º 379 R/C - S/1 ■ Tiragem média: 1500 exemplares, por número ■ Os artigos assinados são da responsabilidade dos seus autores. As opiniões expressas nos mesmos não são necessariamente as opiniões do JORNAL.

# PANORAMA DESPORTIVO

FUTEBOL

DIVISÃO DE HONRA

## FELGUEIRAS, 2-ESPINHO, 1

Jogo no Estádio dr. Machado de Matos, em Felgueiras. Árbitro: Paulo Paraty (Porto), auxiliado por Jorge Garcia e José Cardinal. Cartão amarelo: Tozé (32 m), Valido (34 m), Pedro (45 m), Soeiro (76 m) e Duca (85 m). Cartão vermelho: Raúl (8 m) e Nilton (8 m).

**FELGUEIRAS** – Lopes; Valido, Rui Gregório, Eliseu e Soeiro; Raúl, Vicente (Brito, 77 m) e Beto; Rebelo, Filipe Azevedo (Erivonaldo, 89 m) e Calila (Camilleri, 65 m).

Treinador: Jorge Jesus.

**ESPINHO** – Dagoberto; Duca, Pedro Silva, Fernando Gomes (Artur Jorge, 67 m) e Tozé; Nilton, Miguel Bruno e

Pedro (Filó, 73 m); Marco Aleixo, Feiteira (Jó, 67 m) e Rui Sérgio.

Treinador: Edmundo Duarte.

Ao intervalo: 1-0. Marcadores: Calila (aos 3 m), Beto (aos 61 m) e Rui Sérgio (aos 90 m).

Depois de não ter terminado a época transacta da melhor maneira, visto ter desido de divisão, o Sporting de Espinho entrou com o pé esquerdo no campeonato da divisão de honra 97/98. Logo aos três minutos, Dagoberto, sofre o primeiro golo; os homens da Costa Verde ainda tentaram chegar ao empate durante os primeiros 45 mi-

nutos, mas não tiveram qualquer êxito.

Na segunda parte foi mais uma vez o Felgueiras que entrou melhor em campo; os pupilos de Jorge Jesus desperdiçaram inúmeras oportunidades para visarem talvez por falta de sorte mas aos 61 minutos, Beto, aumenta a vantagem para o clube Felgueirense.

No último minuto, Rui Sérgio na cobrança de um livre directo faz o único golo da partida para a equipa orientada por Edmundo Duarte.

Paulo Paraty, apesar das expulsões de Raúl e Nilton aos 8 minutos, fez um trabalho regular.

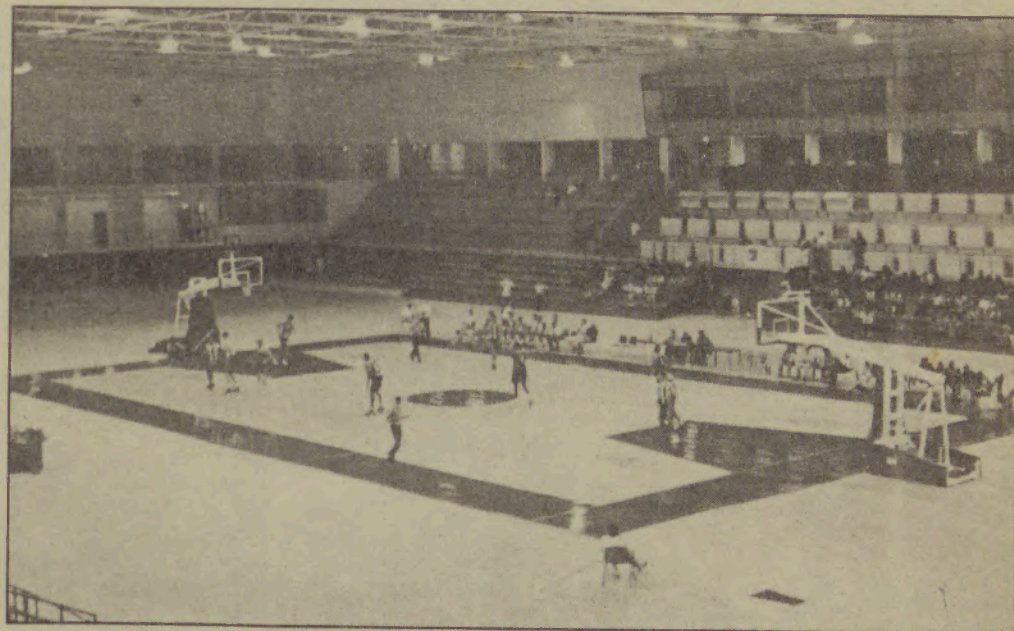

Aspecto do recinto para jogos de basquetebol da Nave Desportiva inaugurado há dias, quando decorria o encontro entre o F. C. do Porto e a Ovarense.

## INSPECTORES DE JOGOS ÀS AVESSAS

Os inspectores de jogos que fiscalizam casinos e bingos não recebem ajudas de custo relativas às suas deslocações para as diversas zo-

nas desde Setembro de 1995 a Outubro de 1996 e as correspondentes ao segundo trimestre de 1997.

Estas queixas são formu-

ladas pelo Sindicato dos Quadros Técnicos do Estado, que refere que os inspectores iriam reunir ontem, dia 28, para analisar a situação.

## COMPLEXO DESPORTIVO DE GUETIM

Inauguração da 1.ª Fase hoje, 29 de Agosto

O desejado Complexo Desportivo de Guetim tem o seu campo de futebol pronto a partir de hoje.

A inauguração inicia-se às 21,30 com a presença do presidente da Câmara José Mota.

Além do programa desportivo que se realizará, actua também o rancho brasileiro «Canta Brasil».

## VOLEIBOL de PRAIA

Dupla espinhense Cadete/Rosas campeão nacional júnior

Derrotando na final a dupla Reis/Cardoso por 12-8 e 12-8, a dupla espinhense sagrou-se campeã em júniores.

O campeonato realizou-se em Matosinhos.

**NÃO FUME Em Recintos Desportivos Fechados**

## RTP BISA PATROCÍNIO AO CINANIMA

A exemplo do ano anterior o CINANIMA vai incluir no seu Palmarães o Prémio RTP.

Um galardão a atribuir à melhor curta-metragem em competição na 21.ª Edição do CINANIMA, a decorrer de 11 a 16 de Novembro próximo.

Um Júri constituído para o efeito decide e a RTP faz a aquisição do filme vencedor para o Programa «Onda-Curta».

A constituição deste soberano Júri RTP/97 é a seguinte:

– JOÃO GARÇÃO BORGES – É na RTP responsável pelo Departamento de series Nacionais, teatro, telenovelas e pelas co-produções com o cinema português e, ainda, pelo Programa «Onda-Cur-

ta». É Vice-Presidente do Circulo de Lisboa da FIPRESCI, na qualidade de crítico de cinema. Participa desde o ano de 1996, como representante da RTP, no Conselho Consultivo do IPACA.

– MARCOS CRUZ – Jornalista da Secção de Artes e Multimédia do «Diário de Notícias». Colabora regularmente na revista «HEI» e é co-fundador e redactor da revista «Camaleão».

– NUNO AMORIM – Chefe do Departamento de Videografismo da RTP. É também realizador deste canal televisivo desde Fevereiro 95. Arrebatou já vários prémios de filmes publicitários publicadas em revistas nacionais.

## 10 MANEIRAS DE POUPAR ÁGUA EM SUA CASA

1 Reveja toda a canalização doméstica por forma a que se evitem perdas nas torneiras, nos autoclismos, nos esquentadores, nas máquinas e nas junções.

2 Diminua a quantidade de água no autoclismo colocando no seu depósito uma garrafa de plástico cheia de areia ou de água, de forma a que não fique a boiar.

3 Evite os banhos de imersão e, ao tomar duche, molhe-se e feche a água enquanto se ensaboia. Não demore muito tempo no chuveiro.

4 Nas suas lavagens de higiene pessoal, tape o orifício de saída da bacia e encha-a apenas com a água indispensável.

5 Não deixe a água a correr enquanto estiver a lavar os dentes.

6 Lave a roupa ou loiça apenas quando tiver um quantidade suficiente e use programas curtos.

7 Quando lavar a roupa ou loiça à mão, use apenas a água mínima indispensável.

8 Não lave nem regue a rua à frente da sua casa.

Deixe esse trabalho a cargo das autoridades competentes.

9 Quando forem anunciados cortes no fornecimento de água, encha apenas as vasilhas estritamente necessárias para o seu consumo.

Lembre-se de que todos têm necessidade de água.

10 Faça uma leitura regular do contador para saber a quantidade de água que está a poupar.

FUTEBOL

## MOISÉS FOI PARA O SPORTING MAS NÃO RECEBEU O PROMETIDO

O promissor júnior do Sp. de Espinho acabou por ser vendido ao Sporting Clube de Portugal por 60 mil contos. Antes do negócio terá sido prometido ao jogador uma percentagem sobre o valor da transferência, pois estava na mesa um contrato para assinar por 5 anos com o Espinho.

Consumada a transferência a Direcção do Clube negou-se a satisfazer o compromisso, alegando que precisava de dinheiro, mas que dava mil contos logo que recebesse do Sporting a verba.

O que é facto é que o pagamento já foi feito e nada de ser pago a Moisés o que é de Moisés.

## Jogos Médicos Mundiais

## ESPINHO CANDIDATOU-SE À ORGANIZAÇÃO

Os Jogos Médicos Mundiais do ano 2.000 poderão realizar-se em Espinho, que se candidatou à sua organização.

A iniciativa surgiu depois do Triunfo da equipa de

voleibol portuguesa nos 28.ºs Jogos Médicos Mundiais, disputados em França.

A realizarem-se em Espinho, os Jogos coincidirão com as Jornadas de Saúde e Desporto/Espinho 2000.



ASSOCIAÇÃO ACADÉMICA DE ESPINHO

COMUNICADO

A nova Direcção da Associação Académica de Espinho, em reunião de 18 de Agosto de 1997, deliberou, apesar das dificuldades financeiras que o clube atravessa, proceder, até final de 1998, à vedação do recinto destinado à prática do Hóquei em Campo e tornar o respectivo piso utilizável.

Informa, ainda, os seus associados e população Espinhense em geral, que se iniciaram as obras respeitantes à recuperação das instalações do Pavilhão Desportivo, abrangendo o tapamento de fendas, provocadas pela deslocação da ala norte do pavilhão, pinturas exteriores e manutenção geral.

Com vista à obtenção de apoio financeiro para proceder à realização destas obras, a Associação Académica de Espinho apresentou orçamentos ao Instituto Nacional do Desporto o qual, por as considerar de uma necessidade indiscutível devido ao estado de degradação atingindo por este edifício, decidiu conceder participação financeira para a realização dos trabalhos referidos.

A rapidez na concretização deste processo deveu-se ao apoio da Ex.ª Sr.ª Deputada D. Rosa Maria Albernaz e da Câmara Municipal de Espinho.



**FARMÁCIA SANTOS**

De: J. de Sousa Rios  
Lic. em Farmácia

Rua 19, 265 – Tel.: 72 03 31 – 4500 Espinho

**FUNCIONÁRIO ADMINISTRATIVO**

9.º Ano de escolaridade  
Prática de informática na óptica do utilizador

Marcar entrevista pelo telefone n.º 72 75 72, até ao dia 03.09.97 em horário de expediente.

## O LOGRO VIA TELEFONE

O recurso ao telefone para enredar os consumidores — cautos e incautos — está em voga.

O telefone é o meio privilegiado de abordagem da generalidade das pessoas.

O telefone é a via adequada para se montar a emboscada em que em regra, o consumidor cai.

E o facto é que as coisas se não restringem a operações que têm em mira os direitos reais de habitação periódica ou os direitos de habitação turística (vulgo *time-sharing*), ou os contratos de emissão de cartões turísticos ou de lazer. Antes se alargam a produtos vários cujos contratos contêm as características de vendas forçadas ou agressivas.

E os operadores instalam, em regra, os seus quartéis-generais em hotéis, de onde desferem as suas facturas certeiros aos consumidores.

Hoje em dia os processos envolvem a oferta (em ordem à celebração de contratos) de colchões, encostos para viaturas e demais artigos a roçar o supérfluo.

E por mais advertências que se dirijam aos consumidores, a surpresa de um brinde, que o não é, um logro em

extensão e profundidade em que se converte o prêmio (gratuito) que se revela ao telefone, raros são os que resistem à atracção exercida por tais processos.

Como se não ignora, os processos em causa assentam em artifícios, sugestões, embustes de que os inescrupulosos operadores económicos se socorrem.

O que, como prêmio, se acha em voga são os telemóveis — e aos pares!

E não há quem resista — os visados precipitam-se para os lugares-arcas de Noé, de cujo bojo vazio só brotam desilusões!

E o desprezo faz o resto...

O telefone é, afinal, o meio, o instrumento para a consecução dos mais objectos logros.

Só mais tarde os rostos se coram de vergonha e as reacções se esboçam.

Por vezes, já o mal e a caramunha se consumaram.

E os consumidores são arvorados em vítimas — nem sempe inocentes — dos processos insidiosos que sobre eles se abatam.

in «o Diário do Alentejo»

## O AMBIENTE E A LEI (17)

É interdito o lançamento nas redes de drenagem pública de águas residuais de:

- matérias explosivas ou inflamáveis;
  - matérias radioactivas em concentrações consideradas inaceitáveis pelas entidades competentes;
  - efluentes de laboratórios ou de instalações hospitalares que, pela sua natureza química ou microbiológica, constituam um elevado risco para a saúde pública ou para a conservação das tubagens;
  - entulhos, areias ou cinzas;
  - efluentes a temperaturas superiores a 30.º C;
  - lamas extraídas de fossas sépticas e gorduras ou óleos de câmaras retentoras ou dispositivos similares, que resultem das operações de manutenção;
  - quaisquer outras substâncias, nomeadamente sobejos de comida e outros resíduos, triturados ou não, que possam obstruir ou danificar os colectores e os acessórios ou inviabilizar o processo de tratamento;
  - efluentes de unidades industriais que contenham:
    - compostos cíclicos hidroxilados e seus derivados halogenados;
    - matérias sedimentáveis, precipitáveis e flutuantes que, por si ou após mistura com outras substâncias existentes nos colectores, possam pôr em risco a saúde dos trabalhadores ou as estruturas dos sistemas;
    - substâncias que impliquem a destruição dos processos de tratamento biológico;
    - substâncias que possam causar a destruição dos ecossistemas aquáticos ou terrestres nos meios receptores;
    - quaisquer substâncias que estimulem o desenvolvimento de agentes patogénicos.
- (artigo 117.º do Decreto Regulamentar n.º 23/95 de 23 de Agosto)

## BREVES

◆ Segundo a revista "Time", dar sangue não salva só os outros, pode também salvar o dador. Investigadores finlandeses afirmam que os homens de meia idade que periodicamente dão sangue, reduzem o seu risco de ataque de coração em 85%. Razão: níveis excessivos de ferro no sangue aparentemente prejudicam as células das artérias. Ora, quando se perde sangue, os níveis de ferro descem.

◆ Uma taça grande de flocos de aveia por dia reduz o risco de doenças cardíacas. Após 30 anos de pesquisas e avaliação de 37 estudos, as autoridades americanas autorizam agora os fabricantes de flocos de aveia a assinalar este facto nas suas embalagens, segundo a "60 Millions".

◆ O BCG, vacina contra a tuberculose, é agora também utilizado para o tratamento de certos cânceros da bexiga, com resultados espectaculares, diz ainda a revista "60 Millions".

◆ Pode deitar fora o creme hidratante, diz a "Time". É que os suplementos de es-

trogénio, além de aliviarem os sintomas da menopausa, parecem prevenir a pele seca e enrugada. Porquê? Porque os estrogénios aumentam a produção de colagénio, o tecido fibroso que torna a pele elástica.

◆ Ainda segundo a "Time", os recém-nascidos de mães que fumaram durante a gravidez têm quase o mesmo nível de nicotina no corpo que os fumadores adultos. Daí que os primeiros dias de vida do bebé possam ser passados a curá-los desta dependência.

◆ Uma colher de chá de mel representa o trabalho de toda a vida de 12 abelhas. A esperança de vida destas é de três a cinco semanas.

◆ As pessoas de 70 anos e mais teriam toda a vantagem em praticar o *tai-chi*: diminuiriam assim os riscos de queda porque esta arte marcial melhora o equilíbrio e a consciência do corpo. Estudos feitos nos Estados Unidos mostram que as pessoas idosas que fizeram um curso de *tai-chi* de 15 semanas reduziram os riscos de queda em metade.

Em 97  
Novos  
Horários  
de  
Código



VENHA CONHECER  
AS NOSSAS CONDIÇÕES  
ESPINHO - Rua 19, N.º 448  
Telefone: 720848

## ECOGRAFIA

Nelson de Oliveira

Médico Especialista  
Poli-clínica de Espinho

R. 33 n.º 408  
ESPINHO  
T. 722111 - 723398 - 720190

Jornal Espinho Vareiro n.º 902 de 97/08/29

## CARTÓRIO NOTARIAL DE ESPINHO

Notário: Dr. DOMINGOS ANTÓNIO DE SOUSA FERREIRA

### JUSTIFICAÇÃO

CERTIFICO narrativa-mente, para efeitos de publicação, que, neste Cartório Notarial e no livro de notas para escrituras diversas número 145-B, de folhas 89 a folhas 90, se encontra exarada uma escritura de justificação notarial, outorgada em 28/7/97, na qual

— MANUEL DE SOUSA CANECA, e mulher, ROSA AMÉLIA BARROS DA SILVA CANECA, casados em comunhão de adquiridos, naturais, ele da freguesia de Sebolido, Penafiel, ela da freguesia de Paramos, Espinho, onde residem na rua da Deganha, n.º 297-B,

se declararem donos, com exclusão de outrém, do prédio a seguir identificado, por o possuírem há mais de 20 anos, pacífica, contínua e publicamente, pelo que adquiriram esse prédio por usucapião.

**PRÉDIO**  
urbano de habitação, com

as áreas coberta de noventa e quatro metros e cinquenta decímetros quadrados e descoberta de trinta metros quadrados, sito no lugar da Corredoura, da dita freguesia de Paramos, a confinar do norte Manuel Gomes Pinto dos Santos, sul Arlindo Ferreira da Rocha, nascente Manuel Ferreira Pinto, poente estrada, inscrito na matriz, em nome do justificante, sob o artigo 936.º, com o valor tributável de 461.424\$00, não descrito na Conservatória do Registo Predial de Espinho, conforme certidão, que arquivo e a que atribuem o valor de QUINHENTOS CONTOS.

ESTÁ CONFORME ORIGINAL.

Espinho e Cartório Notarial, 28 de Julho de 1997.

A ajudante do Cartório  
a) *Amélia Maria da Fonseca*

Jornal Espinho Vareiro n.º 902 de 97/08/29

## CARTÓRIO NOTARIAL DE ESPINHO

Notário: Dr. DOMINGOS ANTÓNIO DE SOUSA FERREIRA

### JUSTIFICAÇÃO

CERTIFICO narrativa-mente, para efeitos de publicação, que, neste Cartório Notarial e no livro de notas para escrituras diversas número 145-B, de folhas 90, verso a folhas 91, verso, se encontra exarada uma escritura de justificação notarial, outorgada em 28/7/97, na qual

— JOAQUIM BARROS DA SILVA, e mulher, MARIA ALBERTINA PACHECO DAS NEVES SILVA, casados em comunhão de adquiridos, naturais, ele da freguesia de Paramos, Espinho onde residem na rua da Deganha, n.º 297-A, ela de Espinho.

se declararem donos, com exclusão de outrém, do prédio a seguir identificado, por o possuírem há mais de 20 anos, pacífica, contínua e publicamente, pelo que adquiriram esse prédio por usucapião.

**PRÉDIO**  
urbano de habitação, com as áreas coberta de cento e

trinta e nove metros e quinze decímetros quadrados e descoberta de trezentos e trinta e um metro e trinta e cinco decímetros quadrados, sito no lugar da Corredoura, da dita freguesia de Paramos, a confinar do norte Manuel Gomes Pinto, sul caminho de servidão, nascente Manuel de Sousa Caneca, poente José Gomes da Silva, inscrito na matriz, em nome do justificante, sob o artigo 955.º, com o valor tributável de 1.311.869\$00, não descrito na Conservatória do Registo Predial de Espinho, conforme certidão, que arquivo e a que atribuem o valor de MIL TREZENTOS E CINQUENTA CONTOS.

ESTÁ CONFORME ORIGINAL.

Espinho e Cartório Notarial, 28 de Julho de 1997.

A ajudante do Cartório  
a) *Amélia Maria da Fonseca*

## Casimiro de Andrade

MÉDICO DENTISTA

CONSULTÓRIO: RUA 22, N.º 487-1.º (JUNTO À CÂMARA)

TELEFONE 724909 • ESPINHO

ESPECIALIDADE EM CAFÉ

FÁBRICA DE TORREFAÇÃO PRÓPRIA

GRANDE SORTIDO DE BEBIDAS NACIONAIS E ESTRANGEIRAS

**Casa ALVES RIBEIRO**

VALDEMAR NEVES ALVES RIBEIRO

RUA 19 N.º 294 • TEL. 720075 • APARTADO 128  
4502 ESPINHO

MOTORIZADAS • BICICLETAS • ACESSÓRIOS

**CICLOMOTORES DE ESPINHO**

*Sá Faria & Santos, L.da*

RUA 20, N.º 735 — APARTADO 107  
AV. 24 N.º 841 TEL. 723800 4502 ESPINHO CODEX

Fábrica Portuguesa de **ETIQUETAS, L.da**

Rua 20 — Zona Industrial — Apartado 121  
4502 ESPINHO CODEX — PORTUGAL  
Telef.: 721567 — Telex 27793 FPE P

QUALIDADE EM ETIQUETAS  
ETIQUETAS EM ROLOS E PLANOS

EM PAPÉIS AUTO ADESIVOS COM E SEM RELEVO  
IMPRESSÃO EM VÁRIAS CORES E FOMATOS  
ETIQUETAS PARA EMPACOTAMENTO DE CHÁ

Etiquetas para Companhias Aéreas

Indústrias Têxteis  
**Irmãos Rolas, S. A.**

**LUSOTUFO**

TAPETES  
CARPETES  
ALCATIFAS

Apartado 32 — CORTEGAÇA Telex 22243 ROLAS P  
Teleg. LUSOTUFO Portugal  
Telefone: 751760 Fax: 751164

# TASCA PIROLITO (87)

Querida Tia Bizantina,

Obrigado pela sua carta. Gostei imenso de saber que estava melhor do que nunca, especialmente depois de um cruzeiro retemperador no Mediterrâneo.

Com que então a Tia detestou Malta por causa da aldrabice dos taxistas e da falta de higiene. Pois olhe que por cá também há muita gente porca. Imagine a Tia que agora Espinho, nesta época de banhos, é visitada por milhares de pessoas. Logo de manhã chegam aos magotes, de comboio, de carro, de autocarro, carregados com sacos e caixas térmicas cheias de comida e bebida. Durante o dia vão chegando. O que é certo é que já antes do meio dia as ruas da frente balnear estão cheias de porcaria, de papéis, de plásticos, etc. Para não falar nos fedorentos cós dos cães espalhados por todos os passeios. E é preciso

os varredores da Câmara, cujo número foi muito reforçado, estarem constantemente a varrer e a apanhar o lixo que todos estes porcos deitam para o chão. E não é por causa da falta de caixotes de lixo, que os há por todo o lado. É uma questão de malcriação de muita gente. Diz a minha vizinha D. Viperina que essas pessoas que chegam cá e fazem isso são as mesmas que estacionam os carros em cima dos passeios, das passadeiras, que buzina por tudo e por nada, que não abrandam junto das passadeiras para deixar passar os peões, que cospem para o chão que urinam atrás dos carros e contra a parede da Piscina, que beram e dizem palavrões quando discutem futebol, o único assunto que parecem conhecer e dominar.

E, por falar em futebol, há uma novidade muito engraçada que a Tia há-de gostar de saber. Não é que Portugal decidiu concorrer a organizar

o mundial de futebol daqui a alguns anos! Achei imensa piada, porque eu só tenho visto estes portugueses a lavar roupa suja sobre futebol na televisão, a falar todos ao mesmo tempo, tudo a monte, e agora pensam que são capazes de ser organizados! Dá-me vontade de rir, mas enfim, pode ser que haja um milagre.

Outra novidade que me surpreendeu foi ver os agricultores portugueses, que estão sempre a dizer que estão na miséria, que estão sempre a pedir dinheiro ao governo quando há seca e quando há cheias, mandar para o lixo milhares de toneladas de pras boas. Imagine a Tia que o Governo, via Europa, vai pagar 15 escudos por cada quilo lançado ao lixo. E a fruta tão cara nos mercados. E tanta gente a morrer à fome por esse mundo fora. E consta que houve países do tal Mediterrâneo por onde a Tia andou que tiveram muita pouca ou nenhuma fruta. Eles podiam ter

vendido para lá, não acha Tia?

E por falar em crise, ouvi dizer que há para aí uma grande greve numa empresa de distribuição de correio e mercadorias. Ao contrário das greves de cá, que antes de acontecerem apenas durante um dia, são badaladíssimas durante semanas. Aí, fazem poucas greves, mas quando as fazem, fazem-nas a sério. Cá só se ouviu falar dessa greve vinte dias depois de ter começado. Se tivesse sido um soco dado por um jogador num treinador de futebol, ter-se-ia sabido logo depois.

Fico por aqui. Desejo que continue de boa saúde. Recomende-se às Primas Alienação e Poupança. Cumprimentos ao Sr. Perry e restantes vizinhos e amigos. Diga-lhes que penso muitas vezes neles.

Um abraço para todos.

O sobrinho que a estima muito,

Speakeasy Jones

## HÁ 85 ANOS

### CLUBE ALEGRE MOCIDADE

A nova direcção d'esta sociedade recreativa que está no propósito de proporcionar aos seus numerosos associados todas as distrações compatíveis com as circunstâncias do seu cofre, deliberou em sua sessão de um corrente, promover bailes e outras distrações no espaços o salão da sua sede, para passatempo dos sócios e suas famílias, que não carecerão de convite para esse fim, em todos os domingos em que não se realizem espectáculos publicos,

começando hoje a série d'estas diversões.

Também nos comunica a mesma direcção que acaba de obter da empresa do cinematografo peninsular 50% de redução nos seus bilhetes para os sócios do referido clube sendo esta regalia concedida mediante a apresentação do respectivo cartão de identidade.

Aqui fica o aviso aos interessados.

Gazeta d' Espinho  
11 de Agosto de 1912

## FESTA DO AVANTE / FESTA DA FRATERNIDADE

Como vem sendo hábito realiza-se no primeiro fim de semana de Setembro a Festa do Avante, (dias 5, 6 e 7), acontecimento político e cultural de projecção nacional e internacional.

Mais uma vez, a Festa do Avante apresenta-se renovada aos olhos do visitante. Sempre mais bonita, mais verde, mais organizado. Para isso, muito contribuem a imaginação a criatividade e o trabalho voluntário de centenas de militantes e simpatizantes do PCP, na construção e decoração dos seus pavilhões, como também nas grandes alterações que de uma forma cuidada e planeada têm transformado a Quinta da Atalaia num dos locais mais aprazíveis da Baía do Seixal.

O ano passado construiu-se o lago artificial, realizou-se o alargamento do recinto da festa à agradável Zona Ribeirinha e criou-se um novo espaço afastado do movimento da festa mais propício ao lazer.

Este ano, as várias obras que se estão a efectuar, criando novos espaços e melhores condições, concerteza que irão proporcionar aos seus visitantes, uma renovada sensação de surpresa.

Nesta edição de 1997, os temas centrais da Festa do Avante, vão reflectir-se no seu programa, os grandes acontecimentos políticos do País, as propostas e o projecto do Partido para a sociedade, a denúncia da política de direita do PS e salientar-se à a resistência e a luta contra esta política, bem como a batalha das eleições autárquicas em que o PCP no quadro da CDU está empenhado. A evocação dos 80 anos da Revolução Socialista de Outubro, do Ano Europeu contra o Racismo e outros eventos, serão também focados.

O programa cultural, continuará na linha do que tem caracterizado a Festa ao longo dos anos: de grande qualidade, diversificado e inovador no panorama do País.

Os espectáculos do palco 25 de Abril – que está a ser ampliado –, do auditório 1.º de Maio – que este ano passa

para a zona do lago artificial – dos palcos Arraial e Liberdade – espaço este denominado de "Novos Valores" aberto a novos artistas que querem mostrar os seus talentos em diversas áreas, do Café Concerto, entre outros, serão um ponto alto, mostrando o que de melhor se faz na música.

A X Bial de Artes Plásticas, o teatro – este ano ao ar livre, com espaço próprio para os espectadores e grupos que apresentaram os seus espectáculos –, o desporto, a Feira do Livro, a Feira do Disco – que este ano terá uma discoteca com a selecção de discos dos mais variados géneros musicais –, o espaço Internacional mostrando as realidades de outros povos e países, o espaço da juventude, os espaços das organizações regionais que com os seus pavilhões mostrarão a sua gastronomia, o artesanato, etc., são componentes indissociáveis da Festa, do convívio, da alegria e da fraternidade.

Os debates e, particularmente a abertura da Festa e o comício serão os grandes acontecimentos marcadamente políticos da Festa do Avante.

A Organização Regional de Aveiro do PCP, continuará a estar representado com o seu pavilhão, dando projecção em termos decorativos à realidade do nosso distrito.

Nesta edição de 1997, vai-se optar pela identificação de questões relacionadas com a produção do vinho da Bairrada, actividade com tradição, importância económica e de grande qualidade.

Aqui também, encontrarão a gastronomia da região com o apetecível leitão, acompanhados pelos bons vinhos da Bairrada, e, como sempre, os ovos moles de Aveiro e outras especialidades de doçaria do distrito.

Melhor que esta "breve" tentativa de retratar a Festa (se é que tal é possível), o ideal será que cada um venha participar neste grande acontecimento promovido pelo PCP de forma a aperceber-se do carácter único e especial desta Festa.

### Estudo europeu revela

## Crianças são alvo preferencial da publicidade televisiva

A quantidade desmesurada de anúncios televisivos sobre alimentos transmitidos durante a programação infantil, o seu potencial impacto e o que se deve fazer para proteger as crianças desta publicidade agressiva, são alguns dos problemas levantados por um estudo realizado em treze países.

As crianças estão a tornar-se um alvo preferencial para as empresas de publicidade, mas existem grandes diferenças, de país para país, em relação à quantidade de publicidade permitida para a releu-diência infantil.

Um estudo realizado em onze países europeus, Estados Unidos e Austrália, revelou que a publicidade a produtos alimentares ocupa a maior fatia dos anúncios dirigidos às crianças, muitos dos quais tentam convencer que a comida rápida (vulgo "fast-food") é boa. Este tipo de anúncios contraria de forma flagrante uma campanha essencialmente destinada às crianças que está a ser desenvolvida pela Organização Mundial de Saúde (OMS) em colaboração com um elevado

número de países, visando a importância das dietas equilibradas e saudáveis, pelo que o estudo enumera diversas recomendações destinadas a proteger as crianças da publicidade enganosa e da quantidade excessiva de anúncios, particularmente aqueles que incidem sobre produtos alimentares.

Entre as medidas a tomar, inclui-se a possibilidade de estabelecer restrições mais rigorosas para a publicidade infantil e a regulamentação de espaços publicitários perfeitamente diferenciados que impeçam qualquer confusão. O estudo também recomenda que, no caso de publicidade originária de outros países, o país receptor possa impôr restrições a essa publicidade e chama a atenção para a necessidade de serem divulgadas mensagens mais positivas sobre a alimentação infantil.

"A publicidade é frequentemente vista como um bastião de liberdade de escolha dos consumidores... mas a opção que a publicidade sobre alimentos oferece às crianças é a de escolher entre um doce ou outro, o cereal mais açucarado ou o melhor restaurante de "fast-food", escolhas que dificilmente constituem o tipo de opções para uma dieta saudável e equilibrada" – salienta o estudo levado a cabo pela CI com o patrocínio da DGXXIV, da UNICEF e da Agência Sueca de Consumidores.

## O CONDUTOR E AS BEBIDAS ALCOÓLICAS

Bebidas alcoólicas são todas as que na sua composição tenham álcool. As mais vulgares entre nós são o vinho, a cerveja, o whisky, o martini, a aguardente, a cidra, etc. A ingestão destas bebidas conduzem a concentrações de álcool no sangue cujo nível é variável de acordo com determinados factores:

- Tipo de bebida e quantidade que se ingere
- Peso, idade e sexo do indivíduo
- Constituição física
- Capacidade de eliminação do álcool pelo organismo
- Hábitos individuais de beber (em jejum, às refeições, etc.)

A quantidade de álcool existente, num determinado momento, no sangue dá-se o nome de alcoolémia, expressa em gramas por litro.

Sabe-se que, em média, 1/4 de litro de vinho a 12.º (grau é igual à percentagem de álcool na bebida) produz no indivíduo uma alcoolémia cerca de 0,5 g. Se o vinho for a 10.º, a alcoolémia será de 0,3 g. Três cervejas (1 litro) a 5.º produzirá uma alcoolémia aproximadamente de 0,7 g no homem e de 1,2 g na mulher.

A partir de uma alcoolémia de 0,3 g, o comportamento humano sofre alterações que se acentuam cada vez mais à medida que o nível de álcool for subindo. Há estudos epidemiológicos que confirmam que, com uma alcoolémia de 0,5 g e 1 g, o risco de um indivíduo ter um acidente é de 2

e 16 vezes mais provável respectivamente. Com 2 g de alcoolémia o risco sobe 80 vezes.

É do conhecimento geral que o álcool após a ingestão se distribui rapidamente por todo o organismo (em menos de 1 hora) e o sistema nervoso central é afectado por efeitos anestésicos que diminuem as capacidades de controle e decisão. Os resultados reflectem-se num estado de euforia, de um falso bem-estar, numa menor preocupação com os efeitos dos próprios actos, numa maior sonolência, fadiga e stress.

A capacidade de controle fica diminuída pela modificação dos reflexos: as reacções tornam-se mais lentas, os gestos mais imprecisos. A sensibilidade fica reduzida não só nas perturbações visuais, auditivas e tácteis como na percepção e compreensão das distâncias.

As capacidades de discernimento e decisão ficam igualmente afectadas. A impaciência e a irritabilidade aumentam. A agressividade pode ter lugar e o acidente, muitas vezes, ser o resultado.

Em 1983, 51% dos acidentes rodoviários estiveram relacionados com o álcool, apresentando os condutores alcoolémias iguais ou superiores a 0,5 g. Em estudos mais recentes realizados nos países do O.C.D.E., onde Portugal se inclui, a estimativa dos acidentes rodoviários mortais, por efeito do álcool, foi de 30 a 50%.



## LADAÍNHA TABÁGICA

As esperanças depositadas, na década de 90, no penso nicotínico, para correcção do vício de fumar, fracassaram.

Em Nova Iorque, (desde 1988) só é permitido fumar em restaurantes que tenham mais de 35 lugares. Seria interessante averiguar o número de fumadores passivos que, em Portugal, morrem de cancro do pulmão.

Em grande número de voos comerciais locais não é permitido fumar e a tendência é no sentido de proibição total. Como curiosidade, recorda-se que, há anos (1993), algumas hospedeiras, que adoeceram de cancro e de outras doenças pulmonares, exigiram a grandes empresas de tabaco americanas a indemnização de 870 milhões de contos, considerando-se fumadoras passivas.

Os não fumadores têm direito a trabalhar em ambientes respiráveis sem fumo. E, mais do que isso, as crianças de tenra idade, privadas de qualquer hipótese de protesto, deviam ser preservadas dos riscos do fumo, pelo Estado. É anedótico que, em maravilhosas pousadas do Estado, com recursos humanos de grande qualidade, se fume em qualquer local, incluindo na sala de jantar, tornando inóspito o ambiente para as crianças, não raras vezes, de colo.

A indústria do tabaco, o fabrico de armamento de guerra, o tráfico de droga e prostituição são das mais rentáveis a nível mundial.

É evidente que a melhor informação dos países desenvolvidos sobre os perigos do tabaco conduzirá a que o alvo do comércio, em termos de consumismo, se dirija para as comunidades mais pobres.

A infidelistagem de doenças relacionadas com o tabaco, desde dores de cabeça, cegueira, perturbações digestivas, bronquite crónica, insu-

ficiência cardíaca, gangrena dos pés e vários tipos de cancro, leva a que as pessoas entendam as campanhas anti-tabágicas como algo de fantástico contra o fogo do inferno ou a charlatanice e, por isso mesmo, as rejeitem e continuem a fumar.

Num cigarro existem substâncias tóxicas, sendo as mais conhecidas a nicotina, o monóxido de carbono, o óxido de azoto, o benzeno, o alcatrão, o ferro e o enxofre.

Contudo, no fumo do cigarro isolaram-se cerca de quatro mil substâncias diferentes, desconhecendo-se para muitas destas os efeitos no corpo humano.

O monóxido de carbono, interferindo, com o oxigénio sanguíneo, pode reduzir a eficiência do sangue em 15% nos grandes fumadores, levando a uma espécie de estado de anemia permanente, tanto mais grave quanto em regra o fumador padece de bronquite crónica. Ainda o monóxido de carbono pode contribuir, nos grandes fumadores, para deficiência da visão (ambliopia do tabaco), consistindo na perda dela sem lesão aparente dos próprios olhos.

A aspiração nasal (pitada de rapé) e o mascar de tabaco causam respectivamente irritação crónica do nariz e da boca, sendo os maiores efeitos prejudiciais limitados à acção da nicotina. Esta interfere com o sistema nervoso vegetativo, o qual, por se encontrar distribuído por todo o corpo humano e ser responsável pelo controlo reflexo da maioria dos órgãos, explica que aquela tenha efeitos generalizados em todo o corpo. É assim que pode haver sensação de esvaimento e náuseas, ou actividade cardíaca aumentada, anorexia (perda de apetite) e vasoconstrição das artérias, levando à gangrena dos pés, com necessidade de amputação quando o paciente não deixa de fumar.

A nicotina parece estar relacionada com a arteriosclerose e a trombose coronária.

Calcula-se que 500 milhões de pessoas morrerão em consequência de uma doença relacionada com o fumo, sendo 70% do terceiro Mundo, por aqui não haver restrições contra o tabaco como na América do Norte ou na Europa.

Em Portugal, segundo as estatísticas morrem anualmente cerca de quinze mil pessoas por causas directamente relacionadas com o consumo do tabaco.

Que o tabaco provoca o cancro, há muito tempo que se sabe. Agora o povo acredita porque os americanos dizem que sim. Os médicos (muitos) continuam a dar o péssimo exemplo de fumarem diante dos doentes. Os juizes "julgam" que fumar não faz mal. Os advogados fumam nas salas de espera dos tribunais. Os professores, em pedagogia supernegativa, fumam diante dos alunos. Esticistas fumam desalmadamente, intoxicando os não fumadores. Governantes fumam em lugares públicos, contrariando a lei. Deputados contribuíram, em Portugal, notavelmente, para a história do tabaco, com suas intervenções publicadas no "Diário da República" sobre fumar ou não fumar na Assembleia da República.

A humanidade tem considerado como valores económicos mais importantes os grandes lucros das tabaqueiras do que as vítimas de cancro.

Os grandes prémios de automobilismo são valores sobressalentes.

Não faz sentido que haja tratamento diferente para a venda de tabaco controlada pelo Estado, para a cannabis, heroína, cocaína e venda de medicamentos.

**J. Pinto da Costa**  
Catedrático e director do Instituto de Medicina Legal do Porto  
in JN

## ESCAVAÇÕES NO CASTRO DE OVIL



A campanha de escavações em curso no Castro de Ovil continuam a pôr a descoberto restos de antigas construções e fragmentos de cerâmica de objectos usados pelos seus ocupantes ao longo dos anos...

### ALERTA NA ESTRADA

## OS PEÕES TAMBÉM MORREM NAS ESTRADAS

Segundo o "Boletim da Direcção Geral de Viação - 1987", os atropelamentos vitimaram em Portugal, no ano de 1987, 9 500 peões, o que representou 27% de toda a morbimortalidade resultante de acidentes rodoviários. No mesmo ano, o grupo etário dos 0 - 14 anos representou cerca de 1/3 (29,3%) de todos os peões sinistrados em acidentes rodoviários e, neste grupo, a faixa dos 5 - 9 anos deteve a maior parte, com 34%. Continuam a ser as crianças e os idosos as maiores vítimas deste tipo de acidentes.

Segundo as mesmas fontes, as três situações atribuídas à responsabilidade dos peões, que representam 70% dos atropelamentos, são, por ordem decrescente:

1.º O atravessamento fora das passagens de peões;



2.º Surgir inesperadamente na faixa de rodagem;

3.º Atravessamento repentino na passeadeira de peões.

Sendo, a segunda situação a responsável pela maior mortalidade, com 32% do total seguido da primeira, com 22%.

No 1.º trimestre deste ano, só o distrito de Aveiro, já aconteceram 65 atropelamentos.



**NÃO CORRA RISCOS! SIGA OS NOSSOS CONSELHOS**

Como Peão:  
- Circule sempre que possível pelos passeios e em sentido contrário ao do fluxo de tráfego. Deste modo poderá visualizar de frente o desenvolvimento do trânsito, defendendo-se melhor de qualquer eventualidade;

- Atravesse sempre perpendicularmente ao eixo da via e o mais rapidamente possível, depois de se certificar

que o pode fazer em segurança, utilizando, sempre que existam, as passadeiras para peões;

- Se tem dificuldades em se movimentar rapidamente, procure os locais mais seguros para atravessar, ainda que tal obrigue a percorrer mais alguns metros e solicite a ajuda de alguém, se vir que isso é aconselhável;

- Nas passagens de peões, se houver semáforos, nunca inicie a travessia da via quando a luz está prestes a mudar para Vermelho. Aguarde serenamente pelo sinal Verde para atravessar;

- Eduque as crianças no cumprimento destes princípios, dando-lhes o seu exemplo;

- Procure fazer com que os outros utentes da estrada o vejam. Nunca atravesse onde a visibilidade é deficiente. De noite, se faz habitualmente percursos a pé em zonas mal iluminadas, use roupa clara, cintos-reflectores e sinalize com uma luz a sua presença;

- Evite beber bebidas alcoólicas, sobretudo em excesso. Contudo, se tal acontecer não venha para a estrada.

Peça ajuda.



# TELE-ROCHA

MÓVEIS — ELECTRODOMÉSTICOS — HI-FI — CANDEEIROS — COZINHAS POR

ASSISTÊNCIA OFICIAL DOS ESQUENTADORES VULCANO E JUNKERS

SOMOS EMPRESA DISTRIBUIDORA DE GÁS — PROJECTOS — MONTAGENS