

Ex-colégio de S. Luís e terreno na Rua 7 vão a hasta pública

VENDA DE PATRIMÓNIO ALIMENTA ORÇAMENTO MUNICIPAL

- Pg. 2

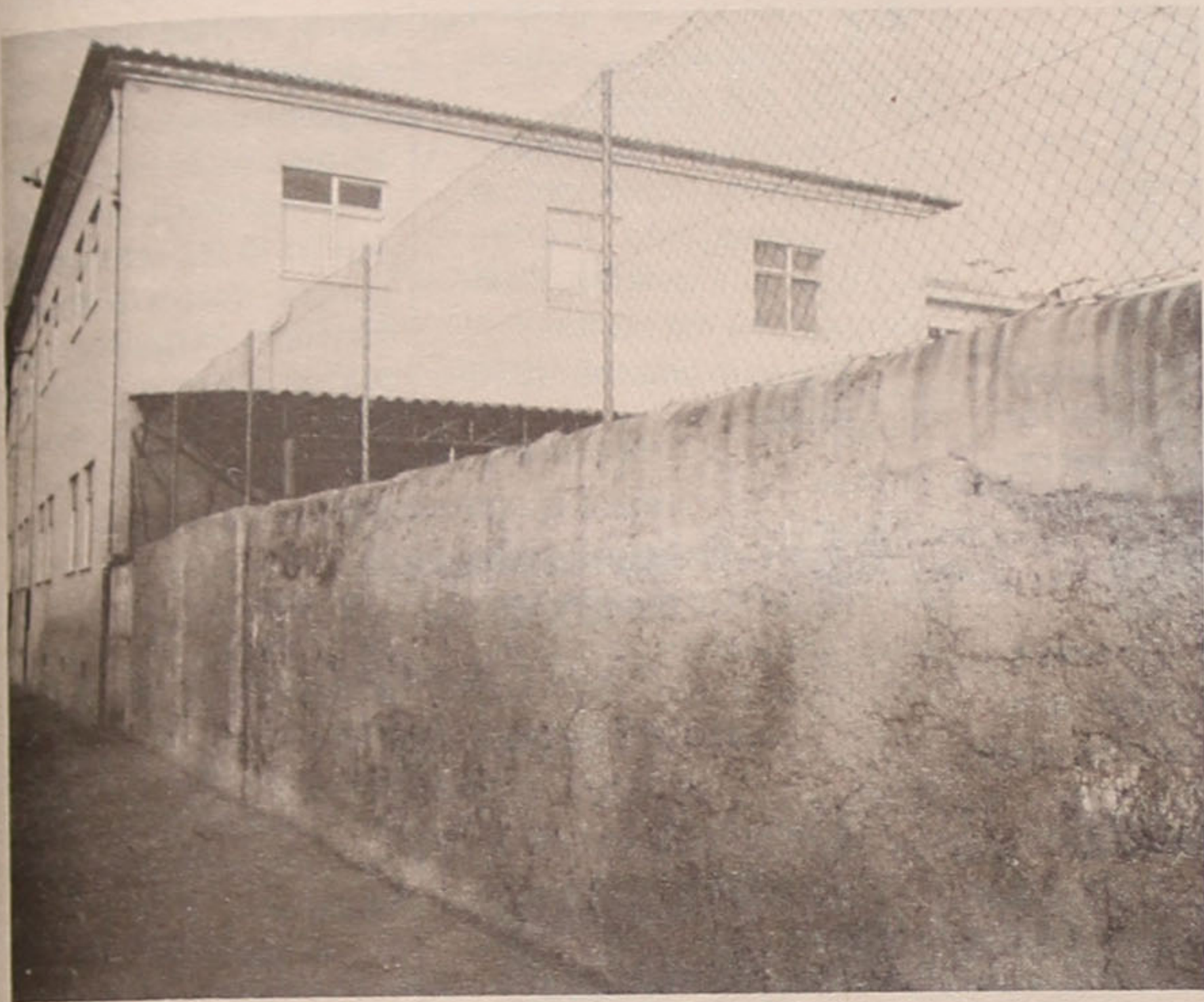

Castro Almeida formalizou
protocolo

ESCOLA C+S COM PAVILHÃO DESPORTIVO

- Pg. 3



CENTENÁRIO DOS BOMBEIROS: CONCURSOS NACIONAIS ANIMAM COMEMORAÇÕES

- Pg. 8

UM TIRO EM PLENO BAR

- Pg. 3

Futebol popular tem novo campeão

CRUZEIRO DE SILVALDE ENTRE TRIUNFOS E RECEIOS



A Associação Desportiva Cruzeiro de Silvalde foi o grande vencedor do campeonato de futebol popular (1.ª divisão), somando a este êxito a conquista da Supertaça. António Ribeiro, presidente do clube, fala-nos de triunfos e de sonhos, mas também de carências e alguns problemas. E diz que o futebol popular corre sérios riscos de desaparecer. A não ser que...

ENTREVISTA (Pgs. 6/7)

Assembleia Municipal

Venda de terrenos alimenta revisão do orçamento

Na última reunião da Assembleia Municipal, que encerrou a sessão ordinária iniciada nos finais de Junho e abriu portas para férias, foram aprovadas sem discussão, e num tempo "record", duas questões cruciais para o futuro imediato da actividade municipal: a

idade de se expropriarem uma série de terrenos para a concretização das obras. Atendendo à elevada cotação dos solos no concelho e aos princípios legais de justa indemnização devida aos proprietários, os valores a pagar pelas expropriações podem ascender a cerca de

vê-se confrontada com a necessidade de adquirir terrenos e realizar infraestruturas para permitir a conclusão da Escola C+S em Silvalde, que deverão ultrapassar os 150 mil contos.

Perante estes compromissos, o município é obrigado a recorrer à alienação

habitação e comércio;

- lote = 563m² / área de construção = 493m²;
- cerca = cave elevada + R/C + 2 andares;
- base de licitação = 140 mil contos.

b) A conclusão da Escola C+S em Silvalde, prevista para Setembro próximo, vai deixar devoluta a actual preparatória Domingos Capela, o que permite a venda do espaço sito no gaveto das ruas 28, 29 e 31.

- ocupação para habitação e comércio;
- lote = 1.2083m² / área de construção = 1.098m²;
- cerca = R/c + 2 andares + vão do telhado;
- base de licitação = 330 mil contos.

Conseguida autorização da Assembleia para realizar esta receita, foi possível rever o orçamento e contemplar novas despesas.

C+S, acessibilidades e Piscina beneficiam do aumento de receita

Este aumento de dispo-

nibilidades ascende a 670 mil contos e tem origem, para lá da venda de terrenos, nas verbas do PRONORTE e no saldo do ano anterior e em verbas do Imposto de Jogo. O reforço está destinado a múltiplos fins, dos quais se destacam alguns projectos de investimento e outras despesas relevantes:

- Escola C+S / Silvalde (75 mil contos)
- Parque Desportivo de Guetim (10 mil contos)
- Apoio a colectividades desportivas (17 mil contos)
- Saneamento e salubridade (31 mil contos)
- Piscina Solário Atlântico / projecto (15 mil contos)
- Equipamento / Centro de Ténis e Pavilhão Polivalente (140 mil contos)
- Acessibilidades (250 mil contos)

E com decisões deste teor, mas sem o debate saudável (ainda que, por vezes, truculento) a que nos habituou, a Assembleia foi para férias.

Até Setembro...



Câmara vai vender terreno da Escola Preparatória Domingos Capela

alienação de património e a revisão do plano e orçamento para o ano em curso.

Antigo Colégio de S. Luís e terreno da Rua 7 vão a hasta pública

Como é do conhecimento público, a aprovação pelo PRONORTE de três infraestruturas viárias (avenida da Rua 32, ligação à EN326 e ligação do nó do IC1 a S. Félix da Marinha), financiando-as em 75% do custo total, exige uma contrapartida do erário municipal e leva à neces-

500 mil contos, devendo ser realizadas com alguma rapidez, pois o cronograma destes investimentos é, de acordo com as regras comunitárias, bastante apertado.

Para lá destes encargos suplementares, a autarquia

A Assembleia aprovou duas questões cruciais para o futuro imediato da actividade municipal: a alienação de património e a revisão do plano e orçamento para o ano em curso.

de parte do seu património, assegurando receita que cubra este tipo de despesas e salvedor do equilíbrio financeiro, evitando o recurso à contratação de um empréstimo. Vão ser, assim, vendidos em hasta pública dois lotes de terreno:

a) Destinado à construção da Biblioteca Municipal, ficou liberto quando o executivo camarário deliberou incluir este equipamento na futura Casa da Cultura. Situa-se nos ângulos das ruas 7 e 18 e vai ser licitado dentro de algumas condições:

- ocupação destinada a



Renovação da Piscina vai começar

Insólito

Quem tem acompanhado a sessão da Assembleia iniciada em finais de Junho, sabe que a polémica conseguiu instalar-se. Houve ameaças de corte de relações, ataques violentos e um quarto em bolandas. As posições extremavam-se e não se vislumbrava ser possível estabelecer tréguas.

Perante este clima, seria de prever que a última reunião fosse quente, atendendo aos pontos da ordem de trabalhos. Mas não! José Azevedo não escondia a sua perplexidade: "Então ninguém quer usar da palavra?". E os vogais mudos e quedos! "Se ninguém quer usar da palavra, vamos passar à votação". E os vogais impassíveis, deixando aprovar os assuntos por unanimidade! Correia de Araújo lá fez umas perguntas, mas terá ficado satisfeito com as respostas de Rolando. Carlos Gaio não resistiu e fez uma declaração de voto, pouco habituado que está a ficar calado. Jorge Carvalho não abriu a boca e exibiu um sorriso amarelo, enquanto Amadeu Morais primava pela ausência. Nem o público quis usar da palavra, no período que lhe está destinado.

Ainda não eram onze horas e a sessão terminava num ambiente de alguma admiração. Será que a Assembleia se deixou encantar pelo apelo do Verão? Ou trata-se de estratégias que o vulgar cidadão não entende? Vá lá um homem querer perceber. Resta-lhe ir para a praia, se não estiver nevoeiro...

TELEFONES ÚTEIS

ESPINHO

Hospital.....721141
Centro de Saúde.....721167
C.R. Segurança Social.....721956
Ambulatório.....720664
Clínica "C. Verde".....725885
Clínica N.S. d'Ajuda.....722695
Clínica "S. Pedro".....724714
Policlínica.....722111
PSP.....720038
GNR.....720035
Tribunal.....722351

B.V. Espinho.....720005
B.V. Espinhenses.....720042
C.M.E.....720020
Bibl. Municipal.....720698
EDP (agência).....728387
EDP (avarias).....728362
J.F. Espinho.....724418
CTT Rua 19.....725330
CTT Rua 32.....7311785
CTT (C.D. Postal).....7311774
Registo Civil.....720599
Rep. Finanças.....720750

Tesouraria.....723730

CP.....720087

A. Viação Espinho.....720323

Táxis (Graciosa).....720010

Táxis (Câmara).....723167

R. Táxis C. Verde.....720118

R. Táxis União.....728017

R. Táxis Unidos.....722232

Táxis Verdemar.....723500

"Maré Viva".....721621

ANTA

J. Freguesia.....726453

Unidade de Saúde.....725810

Lar da 3.ª Idade.....724651

Farmácia.....721109

PARAMOS

J. Freguesia.....722710

Unidade de Saúde.....725001

Farmácia.....726388

Reg.º Engenharia.....722023

GUETIM

J. Freguesia.....724226

SILVALDE

J. Freguesia.....724017

U. Saúde Silvald.ª.....723642

U. Saúde Marinha.....723101

FARMÁCIAS DE SERVIÇO

Quinta, 27 - CONCEIÇÃO - Silvalde
Est. S. Tiago, 709 / Tel. 7311482

Sexta, 28 - TEIXEIRA
Av.º 8 - C.C. Solverde / Tel. 720352

Sábado, 29 - SANTOS
Rua 19 n.º 265 / Tel. 720331

Domingo, 30 - PAIVA
Rua 19 n.º 319 / Tel. 720250

Segunda, 31 - HIGIENE
Rua 19 n.º 393 / Tel. 72320

Terça, 1 - GRANDE FARMÁCIA
Rua 8 n.º 1025 / Tel. 720092

Quarta, 2 - CONCEIÇÃO - Silvalde
Est. S. Tiago, 709 / Tel. 7311482

CINEMA CINEMA CINEMA CINEMA CINEMA

S. PEDRO

De 28 de Julho a 10 de Agosto - ESTREIA NACIONAL

"DOIDOS À SOLTA"

- Filme de Peter Farrelly, c/ Jim Carrey, Jeff Daniels e Lauren Holly

CASINO

De 28 de Julho a 3 de Agosto

"VIDAS SIMPLES"

- Filme de Robert Benton, c/ Paul Newman, Jessica Tandy e Bruce Willis

Pavilhão gimno-desportivo na Escola C+S de Silvalde

CASTRO ALMEIDA ASSINA PROTOCOLO COM O MUNICÍPIO

A Escola C+S de Silvalde vai ser dotada de um pavilhão desportivo que ficará pronto em Setembro do próximo ano. Um investimento feito em colaboração entre o poder central e a autarquia. Para assinar o protocolo esteve presente em Espinho, na manhã da passada segunda-feira, o Secretário de Estado da Educação e Desporto, Castro Almeida.

que se reveste da maior importância dado o objectivo de se criar um espaço de desporto e ocupação de tempos livres, quer para os futuros alunos daquela escola, quer para a vasta população da freguesia de Silvalde, uma das mais carenciadas do concelho.

Um governante melómano...

O Secretário de Estado da Educação e Desporto começou a sua intervenção felicitando a excelente abertura da sessão, que auspiciava um bom começo da semana de trabalho, e afinal, também ele tinha sido estudante de uma Escola de Música.

Em jeito de esclarecimento, e porque não de pré-campanha eleitoral, falou do contrato assinado e na atenção e preocupação do Governo ao construir

relembra que há 20 anos atrás só os filhos de pessoas com grande capacidade económica é que podiam estudar, o que não se passa agora, e segundo palavras de Castro de Almeida, porque o ensino é obrigatório (até ao 9.º ano) e gratuito. Passada a "avalanche" de alunos e da construção de

rante sete dias por semana, 365 dias por ano. Por isso é que estes devem, depois de encerradas as aulas, ficar a cargo da autarquia para os porem a funcionar devidamente".

... e satisfeito

Castro de Almeida sali-

e a população, a autarquia propôs que se construísse um pavilhão de grande dimensão e o excesso do dinheiro será suportado pela Câmara. Por tudo isto, "quero acreditar que este protocolo é bem o exemplo da boa colaboração entre o poder central e o local e que havendo lealdade e

há muito tempo. Tínhamos no nosso plano um rinque para a prática desportiva. Este pavilhão ultrapassou todas as expectativas".

Um pavilhão que vai de encontro às necessidades da freguesia: "Beneficia em tudo, não só a Escola como todos os outros, como por exemplo, as inúmeras

"Allegro" inédito

A música foi a primeira a tomar a palavra. Algo inédito, numa cerimónia deste género. "Allegro" foi a peça tocada por quatro alunos da Escola Profissional de Música de Espinho, abrindo desta forma a sessão.

Assinado o referido protocolo, depois então, a sonoridade veio do presidente da mesa, José Mota. Um discurso breve, improvisado, no qual agradeceu a presença de Castro de Almeida, um amigo seu de alguns anos atrás, natural do distrito de Aveiro, por isso, naturalmente conhecedor das necessidades do distrito e do concelho de Espinho. Homem honesto e leal, assim o definiu José Mota, esteve sempre aberto ao diálogo em todo este processo. Um processo

Abel Gonçalves,

Presidente da Junta de Freguesia de Silvalde:

"Este pavilhão ultrapassou todas as expectativas. Beneficia não só a Escola como também, por exemplo, as inúmeras equipas que temos na freguesia"

cerca de 100 novas escolas e de querer dotar todas elas, até 1999, de um pavilhão desportivo. Referiu também, o crescimento quantitativo de alunos, visto a escolaridade obrigatória ser agora de 9 anos: "Há agora uma democratização no acesso à Educação". Para justificar esta sua afirmação,

novas escolas no acesso ao ensino, até porque a taxa de natalidade baixou, o Governo vai "a partir deste ano apostar no grande desafio: a qualidade de ensino, por isso se vai, também, fazer novos investimentos com vista a melhorar as escolas que temos. (...) É preciso que os pavilhões das escolas estejam abertos du-

entou, ainda, o papel importante da Câmara Municipal de Espinho em todo este processo. É que o Governo tem estipuladas dimensões de pavilhões consoante o número de alunos de uma Escola, ou seja, médio ou grande. Para Silvalde, que irá ter cerca de 750 alunos, seria construído um médio. Para melhor servir a escola

bom relacionamento todos ficam a ganhar".

...O presidente da Junta também

Abel Gonçalves, presidente da Junta de Freguesia de Silvalde, era no fim da assinatura do protocolo um homem satisfeito: "Esta é a luta que vimos travando

equipas que temos".

O Bairro Piscatório é parte integrante da freguesia e por isso os seus moradores "também vão ser beneficiados, até porque temos na freguesia inscritas equipas do bairro, que no futuro terão que estar inseridas no Conselho Desportivo".

□ M.L.



O Secretário de Estado da Educação e Desporto reiterou a necessidade de uma substancial melhoria na qualidade do ensino

FONSECA

TECIDOS
MODAS

Rua 19 n.º 275 - Tel. 720413

ESPINHO

A VARINA

Especialidades:

Arroz de Marisco, Lulas,
Caldeirada, Bacalhau, Rojões
e as famosas Papas de Sarrabulho

SERVIMOS PARA FORA

Rua 2 n.º 1269 - ESPINHO
Tel. (02)724630



Satélite

AVIÃO - COMBOIO - AUTOCARRO
BARCO - FÉRIAS

COM A SUA PREFERÊNCIA...
MOSTRAMOS A NOSSA COMPETÊNCIA

RUA 23 N.º 849 - 4500 ESPINHO PORTUGAL
TEL. 02.7313590/91 - FAX 02.7313587

NO CORAÇÃO DE ESPINHO

ALI NA RUA 23 N.º 55

E NA RUA 19 N.º 247

a



depois de remodelar os seus depósitos oferece
dois balcões modernos de
PADARIA E PASTELARIA

PÃO QUENTE A TODAS AS HORAS

FABRICO TRADICIONAL DE DOCES... MUITOS E BONS



AGRUPAMENTO INDUSTRIAL DE PANIFICAÇÃO
DE ESPINHO, LDA.

A MORTE DE UM AMIGO

José Fernando Cruz, engenheiro electrotécnico de 38 anos de idade, faleceu vítima de acidente brutal, na manhã do último sábado, colhido por um comboio na passagem de nível do Bairro. Casado e membro de uma conhecida família espinhense, era técnico de informática numa empresa cervejeira do Grande Porto.

E este seria o conteúdo da notícia, sentida e breve como convém em situações desta natureza. Não podemos, no entanto, ficar por aqui, pois o José Cruz significa muito para este jornal. Nos primeiros anos do "Maré Viva", existia um centro fotográfico responsável por todo o trabalho de ilustração deste semanário. Lançado por Jorge Catarino, um dos fundadores da Nascente, este sector foi agarrado, desde o início, pelo José Cruz que, durante mais de dois anos, responsabilizou-se pela cobertura fotográfica do jornal, além de estar na base de algumas exposições com trabalhos sobre Espinho. Esta tarefa essencial foi, sempre, desempenhada com descrição, sem exibicionismos. O nosso arquivo litográfico tem muita coisa feita pelo Cruz, mas nenhuma assinada. Um dia, quando nos deslocáva-

mos os os dois para o primeiro treino do Espinho, na temporada 77/78, eu de bloco e caneta no bolso, o Cruz com máquina a tiracolo, a conversa chegou a um ponto que o fez afirmar: "Sabes, eu não gosto de protagonismos. Acredito no trabalho, na perseverança e nos resultados. Não me interessam individualismos. Aliás, esse tipo de atitudes ferem-me!".

A personalidade do José Cruz não se resume, obviamente, a esta forma de estar, porque era mais rica. Mas este desabafo ilustra uma forma de estar que nunca desmentiu. Entretanto, a vida foi dando voltas, o Cruz afastou-se, acabou o curso e enveredou por outros caminhos. Mas a sua atitude em vida continua na nossa memória.

A tragédia acabou-lhe com os sonhos e nós sentimos que a terra nos foge dos pés. É certo que a memória permanece. Mas toldada por feridas que nunca hão-de sarar. E não escondem um forte sentimento de revolta. Resta-nos a lembrança de uma presença serena e amiga. Para sempre...

□ C. M. G.

Um tiro em pleno bar

A PSP de Espinho deteve na madrugada da última quinta-feira um homem de cerca de 43 anos de idade, encarregado geral da Transgás, solteiro e residente em Pombal, por ameaças de agressão com uma arma de fogo num bar desta cidade. O indivíduo, após desentendimento com os empregados do mesmo estabelecimento, chegou a fazer um disparo, mas não atingiu ninguém. O detido foi mais tarde presente ao poder judicial.

A PSP apreendeu 114 camisetas, de marcas Adidas, Levi's e Reebok falsificadas, que se encontravam à venda ao público no recinto da feira semanal de Espinho. Apreendeu também 22 calções e oito camisetas - falsificações das mesmas marcas - que estavam a ser vendidas na via pública.

Na PSP foram apresentadas duas queixas contra dois indivíduos do sexo masculino, residentes em Esposende e Guimarães, por emissão de quatro cheques bancários, no valor global de 1.380.000\$00, sem provisão.

"Centro Azul"

Um "Centro Azul", a decorrer desde o dia 3 de Julho nas praias de Espinho e que irá prolongar-se até 31 de Agosto, foi a forma escolhida pela Câmara Municipal para a promoção e a divulgação de actividades de educação ambiental, tornando acessível informação, documentação e bibliografia sobre questões ambientais.

Diariamente, serão realizadas oficinas de leitura, escrita e desenho, com "ateliers" dirigidos aos utentes das praias e ao público em geral.

Em 25 de Agosto será apresentado um "Jornal de Praia", enquanto também diariamente serão dinamizados "ateliers" de fantoches, com improvisações sob o tema "Podes curtir, que a bandeira é azul".

Em 28 de Julho e 22 de Agosto, serão realizadas visitas guiadas ao sistema dunar de Paramos, e "Olha a bandeira azul" será o mote para um concurso de quadras.

No "Centro Azul" funcionará também uma biblioteca com temas específicos dedicados à fauna e à flora marinhas e às questões ambientais em zonas costeiras.



Eng.º José Fernando da Silva Rodrigues da Cruz

AGRADECIMENTO E MISSA DO 7.º DIA

Sua esposa, filho, mãe, sogros, irmãs, cunhados e demais família, vêm por este meio agradecer reconhecidamente, às pessoas que tomaram parte no funeral do seu ente querido ou que de outro modo manifestaram o seu pesar e participar que no sábado, dia 29, pelas 19 horas, será celebrada missa de 7.º dia, na Igreja Matriz de Espinho, pelo que desde já reiteram o agradecimento a quantos participarem em tão piedoso acto.

Espinho, 27 de Julho de 1995

D. Maria de Fátima Pedro Martins Lima da Cruz - Esposa
Gastão José Lima Cruz - Filho
D. Isaura Tavares da Silva - Mãe
Eng.º António dos Santos Martins Lima - Sogro

D. Maria Ilda Nunes Martins Pedro Lima - Sogra
Dr.ª Rosa Maria da Silva Rodrigues da Cruz - Irmã
Dr.ª Orlanda Maria da Silva Rodrigues da Cruz - Irmã
D. Paula Maria da Silva Rodrigues da Cruz - Irmã

FUNERÁRIA N.ª SR.ª D'AJUDA - SANCEBAS E LUÍS ALVES - RUA 20 N.º 887 - TELEF. 725129 - 4500 ESPINHO

INFOANIM
Publicidade Assistida por Computador, Lda

**COMPUTADORES
IMPRESSORAS
ANIMAÇÃO 2 / 3D
MULTIMÉDIA**

**PC
MAC
AMIGA**

RUA 19 N.º 305
4500 ESPINHO
TEL. (02) 7312057
FAX. (02) 7312312

SALÃO NADIR
CABELEIREIRA - UNISEXO
★ DEPILAÇÕES ★

Rua 26 n.º 254
Tel. 7313215 - Espinho

DESCONTOS DE 10%
AOS JOVENS ATÉ 20 ANOS

Fénix
rent a car

ALUGUER DE AUTOMÓVEIS

ESPINHO - Rua 26 N.º 256 - Fax 7311084 - Tel. 7311080 83
S. JOÃO DA MADEIRA - Rua Eng.ª Arantes Oliveira N.º 937 - Sala 1 - Fax (056)29968 - Tel. (056)29966 67

CAFÉ / RESTAURANTE
COPÉLIA

Almoços e Jantares
Servido à lista
Especializado em
Casamentos e Baptizados
Grande variedade de Petiscos

Rua 23 n.º 808 - Tel. 723152
ESPINHO

ALFAIATARIA MANO
JOSÉ RICARDO MANO

EXECUTA COM PERFEIÇÃO
TODO O SERVIÇO PARA HOMEM,
SENHORA E CRIANÇA.

Rua 30, n.º 731 - ESPINHO
Tel. 721823

ADEGA REGIONAL ARROZ DE MARISCO
ESPETADAS E
FEIJÃO À BRASILEIRA

Caipirinha
O PAPAGAIO

Nova gerência de
JOSÉ BARGE

Rua 27 n.º 715 - Tel. 02.726578
4500 ESPINHO

Atelier Ribeiro, Lda.

PROJECTOS DE: Urbanização, Loteamento e Arquitectura
CÁLCULOS DE: Estabilidade, Betão Armado, Redes de Águas
e Esgotos

Sede: R. 31 n.º 267 - Gabinete: R. 19 n.º 192 - 1.º
Telefone 723063 - ESPINHO

ÓPTICA DE ESPINHO

ÓPTICA MÉDICA - LENTES DE CONTACTO

EXECUÇÃO DE TODO
O RECEITUÁRIO MÉDICO

LENTES DE CONTACTO
C/ TRATAMENTO

FORNECEDOR OFICIAL DOS SERVIÇOS SOCIAIS

- RUA 23 N.º 836 - TELEF. 726717 - 4500 ESPINHO -

Centro Comercial Solverde II
1.º andar - 4500 ESPINHO

MINILAB

Rua 23 n.º 93
4500 ESPINHO

**SUPER QUALIDADE
TEMPO RECORDE**

APENAS 30 MINUTOS!
FOTOS TIPO PASSE

Óptica de Esmoriz

ÓPTICA MÉDICA - LENTES DE CONTACTO

EXECUÇÃO DE TODO O RECEITUÁRIO MÉDICO

Lugar da vinha - 3885 ESMORIZ - (Junto à Policlínica)

XXI FESTIVAL DE MÚSICA DE ESPINHO

- o que ainda pode ver (e ouvir)

Até ao final da 21.ª edição do Festival de Música de Espinho - uma organização da Academia e Escola Profissional de Música - vão realizar-se sete concertos, estando agendada para a noite de hoje, quinta-feira, a actuação do "Opus Ensemble", a partir das 22h, no Cine-Teatro S. Pedro. Este reputado quarteto apresentará um programa a não perder intitulado "Música de Câmara rumo ao séc. XXI", que incluirá obras de Schoenberg, M. Constant, J. Michel Damase, Egberto Gismonti, Bruno Maderna e Fernando Lopes Graça.

Na sexta-feira, dia 28, actua no Salão Nobre da Câmara Municipal de Espinho, às 22h, o "Duo Contracello", uma formação constituída por dois excelentes intérpretes - Miguel Rocha (violoncelo) e Adriano Aguiar (contrabaixo). No sábado, dia 29, os espinhenses Fausto Neves (piano) e Gisela Neves (violoncelo) actuam a partir das 22h, no Cine-Teatro S. Pedro. Para terminar, no dia 31, também no Cine-Teatro S. Pedro e às 22h, apresentar-se-à o grupo de música contemporânea "Champ D'action" (Bélgica). Este mesmo grupo, numa extensão do festival, apresentará no dia 1 de Agosto, nos Claustros do Mosteiro de S. Bento da Vitória (Porto), a primeira audição em Portugal da obra "Ryoanji", de John Cage.



"Opus Ensemble" actuam esta noite no Cine-Teatro S. Pedro

Guterres em Espinho

O Secretário-geral do PS, António Guterres, desloca-se a Espinho para participar num comício-festa, a realizar na praia da Baía, no próximo dia 30 de Julho pelas 21h30, acompanhado de José Mota, Carlos Candal, Rosa Albernaz e outros candidatos pelo distrito de Aveiro.

Heráldica para Oleiros

Está a decorrer até ao próximo dia 31 de Agosto o concurso público para a criação de um brasão, bandeira e selo para a povoação de S. Paio de Oleiros. Os concorrentes poderão levantar o regulamento na sede da Junta de Freguesia durante o horário de expediente ou na Biblioteca Pública da vila.

Luta contra a pobreza

O comissário regional do Norte da Luta contra a Pobreza, Dr. Manuel Lemos esteve em Espinho na última quarta-feira para, em conjunto com o presidente da Câmara, José Mota, apresentar os resultados do trabalho até agora efectuado neste domínio pela Associação de Desenvolvimento do Concelho (ADCE), assim como as acções a desenvolver no futuro imediato. Foram também assinados protocolos de cooperação com várias entidades.

160 anos do distrito de Aveiro comemoram-se de várias formas...

JÁ TEMOS A NOSSA "MISS-CONCELHO"

Para comemorar os 160 anos do distrito de Aveiro, inúmeras realizações estão a ser levadas a cabo por todo o distrito. Uma dessas iniciativas é a eleição da "miss" distrito de Aveiro, para o que se pretende ter uma representante de cada concelho. No passado dia 22, na discoteca espinhense Spinus, foi a vez de se proceder à eleição da beleza que irá representar o nosso concelho no concurso final. Nove jovens entre os 16 e os 25 anos desfilaram perante o júri constituído por representantes das entidades organizadoras (Governo Civil, Câmara Municipal e Spinus), mais um elemento ligado à moda e um representante da comunicação social, sorteado entre aqueles que assistiam ao evento e que por mero acaso se tratou do representante do "Maré Viva". Mas as donas da festa foram sem dúvida a Ana Cristina Pereira Antunes, a Bárbara Norton de Matos, a Tânia Alexandra Pereira Maia, a Rute Pereira Capelo, a Cristina Isabel Rocha Novo, a

Carla Patrícia Almeida Pinto, a Inês de Taxa Carneiro Praça, a Maria João Azevedo Quintas e a Andreia Patrícia Rocha Novo. Estes os nomes daquelas que tiveram a coragem de dar a cara. Independentemente da beleza e da simpatia de todas, teria que haver uma vencedora e as habituais damas de honor. Assim, o júri, depois de apreciar os dotes físicos, e outros, foi unânime em eleger a Cristina Isabel Rocha Novo como Miss Concelho de Espinho, secundada por Tânia Alexandra Pereira Maia e Bárbara Norton de Matos. Tratou-se, acima de tudo, de mais uma noite de animação e são convívio num espaço que já nos habituou a receber bem e no qual esta iniciativa não constituiu excepção. As maiores felicidades para a representante do concelho que vai concertemente dignificar a "beleza" de Espinho quando se confrontar com as misses dos outros concelhos na eleição da Miss Distrito de Aveiro.



ALBUQUERQUE PINHO
FILOMENA MAIA GOMES
ADVOGADOS
ESCRITÓRIOS:
Rua Júlio Dinis, 778 - 4.º Dto.
Telef. 698704 - 4000 PORTO
Rua 19 n.º 343 - Tel. 722964
4500 ESPINHO

ECOGRAFIA

Nelson de Oliveira
Médico Especialista
Policlínica de Espinho
R. 33 n.º 408
ESPINHO
T. 722111 - 723398 - 720190

tomate

RESTAURANTE · PIZZARIA

Cozinha Portuguesa & Italiana

(Aberto até às 02h ao fim de semana)

Rua 19 n.º 1359 - Tel. (02)7312963
4500 ESPINHO



1890 — 1990

OURIVESARIA CONFIANÇA

RUA 19 - TELEF. 720369
APARTADO 79
4500 ESPINHO

António Ribeiro, presidente do Cruzeiro de Silvalde

“FUTEBOL POPULAR CORRE O RISCO DE ACABAR”

Ter uma sede capaz, com outras condições e outros meios; reunir os amigos, os associados e as suas famílias em torno do clube; construir um mini-ginásio e apetrechá-lo com os aparelhos necessários à prática da ginástica de manutenção; filiar o clube na Associação de Futebol de Aveiro, de forma a competir nos campeonatos distritais; fomentar o desenvolvimento das camadas jovens do clube; mudar a organização da Associação de Futebol Popular do Concelho de Espinho (A.F.P.C.E.).

Estes são alguns dos sonhos que António da Rocha Ribeiro, presidente da Associação Desportiva do Cruzeiro, clube vencedor do campeonato de futebol popular (1.ª divisão) e da Supertaça, época 94/95, confidenciou ao “Maré Viva” durante uma conversa que teve lugar na pequena sede

da agremiação, sita no lugar do Sisto, em Silvalde. Além da afabilidade e das ideias inovadoras do presidente, o que mais impressionou o repórter nesta sua viagem ao minúsculo - e difícil - mundo dos campeões à moda de Espinho, foi ver um numeroso grupo de jovens dar continuidade ao ideal que Fernando da Gravidade e outros cruzeiristas de gema delinearam no dia 22 de Abril de 1956, data da criação do clube. Quem falou em geração rasca?

Maré Viva: Três desejos para a Associação Desportiva do Cruzeiro...

António Ribeiro: 1. Ter uma sede capaz, com outras condições; 2. Gostava que o clube continuasse com o mesmo desempenho e disciplina. A disciplina é um ponto que todos os clubes, principalmente os amadores, nunca deviam pôr de lado; 3. Desejava que o nos-

so clube estivesse filiado na Associação de Futebol de Aveiro, de maneira a divulgar o nome do nosso clube por todo o distrito.

MV: Quais são os problemas mais sérios do

clube?

AR: Os nossos problemas são em tudo semelhantes aos problemas dos outros clubes populares: as receitas são extremamente baixas. Nós pretendíamos

que o nosso clube possuísse uma outra dimensão. Acontece que, para satisfazer esse desejo, é preciso dinheiro. Dinheiro para adquirir equipamentos, para alugar os campos, etc.

Atendendo a isto, é difícil ao Cruzeiro ter mais juventude a praticar desporto. Nós arrancamos este ano com a formação de uma equipa de juvenis que está a participar no respectivo campeonato. Temos também em mente criar um escalão de escolas pois sabemos que é de pequenino que se começa a desenvolver a aptidão para o desporto e a disciplina.

Corrupção e suborno

MV: Disciplina orgânica é coisa que os senhores devem saber fazer como ninguém. Como é que sobrevivem?

AR: Sobrevivemos das quotas dos sócios pagantes (que andam à volta dos 60) e dos donativos dos amigos do clube. Este pequeno bafão de Freguesia, que aqui temos constituído, atualmente, a nossa principal fonte de receitas.



Cruzeiristas na festa do 39.º aniversário, no último dia 22 de Abril

CONFEITARIA

Rinho d'Amor
do Vieira

Agora com os deliciosos
CROISSANTS DA PANIKE

Rua 8 n.º 373 - Telef. 726742 - ESPINHO

Rui Abrantes

ADVOGADO

Rua 18 n.º 582 - 1.º esq.
Sala 3 - Telef. 723811

ESPINHO

JUCA
BAR

ABERTO DAS
22H ÀS 05H

Rua 15 n.º 485/487
Tel. 722694

ESPECIALIDADE EM CAFÉ
FÁBRICA DE TORREFAÇÃO PRÓPRIA
GRANDE SORTIDO DE BEBIDAS
NACIONAIS E ESTRANGEIRAS

CASA ALVES RIBEIRO
VALDEMAR NEVES ALVES RIBEIRO

RUA 19 N.º 294 - TEL. 720075 - AP. 128 - 4502 ESPINHO

MUNICÍPIO DE ESPINHO
CÂMARA MUNICIPAL

ALINEAÇÃO DE UM FOGO T3 NO CONJUNTO HABITACIONAL DA AVENIDA S. JOÃO DE DEUS, NA FREGUESIA DE SILVALDE

ROLANDO NUNES DE SOUSA, VEREADOR COM COMPETÊNCIAS DELEGADAS:

Avisam-se, por este meio, os eventuais interessados que, até ao próximo dia 31 de Agosto, se encontra aberto concurso público para **Alineação de um fogo T3** no Conjunto Habitacional da Av. S. João de Deus em Silvalde, conforme o Edital n.º 54/95 datado de 14 de Julho em curso, afixado no Átrio dos Paços do Município.

Espinho e Paços do Município, 14 de Julho de 1995.

O Vereador com Competências Delegadas,
Rolando Nunes de Sousa

MODAS J. GOMES
de José Gomes Fernandes

TUDO PARA HOMEM E SENHORA

GALERIAS SABINUS - Rua 8 n.º 589 - Loja 1 e 3
4500 ESPINHO

PRÍNCIPE
Snack-Bar

de
Paulo Augusto Morais
Maria Idalina G. Pereira

R. 14 N.º 473 - Tel. 722247
4500 ESPINHO

Cabeleireira
Maria
de Lourdes

Rua 27 n.º 330
4500 ESPINHO
Telef. 728918

Cabeleireiro de Homens
ABERTO AO SÁBADO TODO O DIA - ENCERRA À 2.ª FEIRA DE MANHÃ

ALBERTO FERREIRA
UMA CASA PARA O BEM SERVIR
COM SERVIÇO DE MANICURE

Rua 27 n.º 334 - 4500 ESPINHO
(A 50 mts. dos B.V. de Espinho) Marcações pelo Telef. 7312113

ASSISPEÇAS

Comércio de Componentes p/ Video e TV

José Manuel Santos Granja

Rua 26.º 655 (atrás do Tribunal)
Tel. 72 88 97 - Fax 731 24 89 4500 ESPINHO

José Domingues
Pereira

TÉCNICO DE CONTAS

Escritório: Rua 12 n.º 780
Telef. 7310361
4500 ESPINHO

Casa Romeu
FILIPE RODRIGUES VITÓ & FILHOS, LIMITADA

Oculista Vitó
2 CASAS ONDE O BOM GOSTO IMPERA

Rua 19 n.ºs 299 e 242 - Tels. 721433/723056 - ESPINHO

CASA MARRETA
Caldeirada e Cataplanas de Pelixe
Cataplanas de Tamboril
Açorda e Arroz de Marisco

ACEITAM-SE ENCOMENDAS PARA FORA

Pedro Silva Lopes
Rua 2 N.ºs 1355/1361 * Tel. 720091
4500 ESPINHO * Portugal

MV: O título de campeão já estava nos vossos horizontes antes do início da época ou caíu de "paraquedas"?

AR: O nosso objectivo, no início da temporada, era obter a melhor classificação possível. Sempre com disciplina e dignidade e sem entrar em corrupções e subornos, como infelizmente acontece no futebol popular. Este título foi alcançado por mérito próprio dos jogadores e treinadores. Foi dentro do campo que nós ganhamos o campeonato. Não foi, tal como acontece na maior parte das vezes, ganho na secretaria ou por outros meios menos lícitos. O objectivo foi alcançado. Mas nós queremos ir ainda mais longe. O sonho que esta direcção acalenta é participar no distrital promovido pela Associação de Futebol de Aveiro. Para isso, contamos já com o apoio financeiro de algumas empresas e da Junta de Freguesia de Silvalde, que nos cede as instalações. O que nos falta, neste momento, é um pouco de coragem por parte da massa associativa.

MV: O senhor é um dos fundadores da Associação de Futebol Popular do Concelho de Espinho. Qual o balanço que faz da sua actividade?

AR: Nós pensamos que a Associação tem que mudar a sua organização. Caso isso não aconteça a curto prazo, o futebol popular corre o risco de passar por grandes dificuldades ou mesmo acabar. Actualmente, estão a trabalhar na associação três ou quatro pessoas. São elas que orga-

nizam todas as provas, todas as acções. A sobrecarga de funções é enorme. As pessoas precisam de ser responsabilizadas. O futebol popular está a ser organizado por meia dúzia de pessoas que não se preocupam em saber se são capa-

isto é, por directores, treinadores ou massagistas...

Não funciona

MV: Quais as alternativas a este panorama tão cinzento?

AR: O regulamento de

Eu não considero que estas sejam lacunas da associação, mas sim dos próprios clubes. Eles é que deviam defender estas causas.

Outro problema que se coloca actualmente relaciona-se com as convocatórias dos árbitros que deviam ter

Há delegados que, antes do início dos jogos, se vão apresentar aos clubes. Eu creio que a maior responsabilidade deste estado de coisas pertence aos clubes e aos seus dirigentes. São eles que não têm cumprido o regulamento.

Eu não perfilho da opinião que a direcção deva mudar. Entendo é que se devem criar e reforçar outros órgãos - como o conselho de arbitragem e o de disciplina - com a introdução de pessoas válidas, independentes. Outra medida importante seria a existência de conselheiros que analisassem questões mais

difíceis. Esta mudança é fundamental para a melhoria do futebol popular.

MV: Como é que estamos a nível de infraestruturas?

AR: Nós temos poucas estruturas para a quantidade de pessoas que praticam futebol popular. Paramos precisa, pelo menos, de mais dois campos; o campo de Silvalde necessitava de iluminação, de forma a que as equipas pudessem treinar durante a época e fomentar o futebol pelas camadas jovens. Esta é uma medida urgente e que precisa de ser estendida a todos os campos.

MV: E acompanhamento médico, existe?

AR: Não há. Está uma miséria! Nem os clubes nem a associação têm verbas para isso. O valor do subsídio camarário é de dois mil contos. Agora divida isso por 24 equipas. O que dá? Quase nada.

□ Vitor Manuel



Associação Desportiva do Cruzeiro, clube vencedor do campeonato popular (1.ª divisão) e da Supertaça - época 94/95

zes de cumprir o papel de directores. São esses directores que provocam a violência nos campos...

MV: Essas acusações são muito graves...

AR: É a verdade. Nós participamos em jogos em que a violência foi provocada de fora para dentro,

disciplina não funciona como devia. Um exemplo disso são os relatórios redigidos pelos delegados aos jogos, relatórios esses que, por vezes, omitem factos importantes. O conselho de disciplina da Associação só pode punir perante os relatórios que lhes são apresentados.

um carácter secreto. Há clubes que não cumprem essa regra. O mesmo se passa com os delegados. O delegado ao jogo deve cumprir a sua missão da forma mais discreta de maneira a fazer o relato imparcial dos acontecimentos. Isso não acontece.

A família cruzeirista

DIRECÇÃO

Presidente

António da Rocha Ribeiro

1.º Vice

Afonso Henriques
Rodrigues de Sá

2.º Vice

Telmo da Silva Rodrigues

Tesoureiro

Joaquim Pereira Silva

Secretário

Paulo Fernando Silva
Cardoso

1.º Vogal

Jorge Azevedo Silva

2.º Vogal

José Alberto Oliveira
Barros

A EQUIPA

António Sá; António
Correia; Paulo Cardoso;
João Oliveira; Sérgio; Rui;
Beto; Valdemar; Jorge;
Afonso; Zé Luís; Augusto;

Bastos; Toninho; Quinzinho; Zé Silva; Zé Manel; Pascoal; Sandro; Gil; Gaspar; Orlando; Gilberto; Manuel António; Pedro; Adão; Telmo; Agostinho; Alexandre.

Treinador

José Sá Fernandes

Treinador-adjunto

Albertino Silva

Massagista

Bruno Miguel

Café

COSTA VERDE

Pinto 8 Assunção, Ld.º.

Se deseja tomar um bom café ou lanchar

FAÇA-NOS UMA VISITA

Av. 8 n.º 1428 - Telef. 725038
ESPINHO

Em ESPINHO ouça o seu NOTICIÁRIO REGIONAL na RÁDIO GLOBO AZUL!!!
Seg. a Sex. - 12h e 18h

Rádio Globo Azul **RG**A FM 92.0 Espinho

Fid'Algo
DESPORTO

Equipa | Voleibol do Sporting Clube de Espinho
Hóquei em Patins da Associação Ac. de Espinho

Rua 26 n.º 429 - Tel./Fax 02.725696 - 4500 ESPINHO

JOALHARIA • OURIVESARIA

XANA JOIAS

SEMPRE AO SEU DISPOR, DAS 9H30 ÀS 24H

Galerias S. Pedro, Loja J - Rua 23 n.º 174 - 4500 Espinho

SOLICITADOR

José F. MORGADO

Rua 18 n.º 582 - 2.º Esq.º
Sala 3 - ESPINHO

7313724 (Escrit.)
Telefs. 7115773 (Resid.)

BAO

BELMIRO A. O. CARVALHO
AV. 8 N.º 1036 - 4500 ESPINHO ©725469

PUBLICIDADE DE DESIGN GRÁFICO

DESDOBRÁVEIS ◀
LOGOTIPOS ◀ FORMULÁRIA DE EMPRESA ◀
CARTAZES ◀ PINTURA DE MONTRAS ◀
CATÁLOGOS ◀ DECORAÇÃO DE MONTRAS ◀

CRÓNICAS DE OCAÇÃO

Acesso ao ensino superior: um funil com provas de aflição

Finalmente de férias! É óptimo já não ter de estudar de manhã, à tarde e à noite... estar, com alguns amigos, num bar da praia com o mar ali tão perto, tanta gente a apanhar sol, e nós com livros, cadernos e fotocópias à frente, semanas a fio. Relaxante, não é? Mesmo a calhar, depois de um ano de aulas. Nos últimos dias, a saturação era tal que já não adiantava estudar.

Ainda por cima, as "específicas" foram adiadas e tivemos que estudar durante mais uma semana. A Ministra da Educação é a favor da existência das provas específicas para que se estabeleça uma certa igualdade entre os alunos do ensino público e do privado, já que estes - segundo diz - têm melhores notas. Se assim é, por que é que ela não tomou medidas para alterar a situação? O que é que tem andado a fazer até agora? No entanto, não anulou as provas específicas que alguns alunos fizeram nos dias da greve. Assim, uns alunos fizeram uma prova e outros fizeram outra diferente. Sendo diferente, é natural que uma das provas seja mais fácil. Afinal, onde é que está a igualdade?

Eu fui fazer as provas a Aveiro. Nos dias da greve, não havia professor na minha sala (tal como na maioria dos casos). Achei que devíamos invadir as (poucas) salas onde a prova estava a ser realizada para que ficássemos todos em situação de igualdade. Numa das salas que invadimos, o professor que estava a "vigiar" queria que saíssemos para os outros poderem continuar a fazer a prova. Nós argumentámos que eles estavam de pé, a conversar, provavelmente sobre a prova, e que, no meio daquela confusão, podiam copiar à vontade. O professor "vigilante" disse que isso não tinha importância. Sem comentários...

Agora, é o medo de não entrar. Resta-nos esperar e fazer figas para que o professor que corrija a nossa prova não seja demasiado exigente.

Se para nós já foi difícil e cansativo, imaginem como será para os alunos que vão fazer o 12.º ano, no próximo ano lectivo. É que eles, para além das "específicas", terão ainda que fazer vários exames que incidirão sobre a matéria de três anos. No entanto, estas informações não são claras porque, no que diz respeito à nova reforma educativa, nunca se sabe muito bem como é que vai ser...

uma ex-aluna do "liceu",
candidata ao ensino superior

RUA 36 ARRANCA

A Câmara Municipal de Espinho aprovou o projecto para a construção da Rua 36, bem como os respectivos cadernos de encargos e regulamento do concurso. O Executivo deliberou também a elaboração do concurso para a referida obra, que custará 20 mil contos aos cofres do município. Segundo o presidente da Câmara, José Mota, "a abertura desta nova rua manifesta-se indispensável face ao elevado número de prédios all já construídos", enquanto considera "ter sido um clamoroso erro a permissão de construir prédios naquela zona antes da abertura do respectivo acesso".

EXPOSIÇÕES E RETROSPECTIVAS NO CINANIMA

A edição deste ano do CINANIMA, que decorrerá em Espinho de 7 a 12 de Novembro, há muito que está a ser preparada, existindo já algumas certezas quanto às actividades paralelas do festival.

Garantida está a "Mostra de Ilustração e Animação", uma exposição que compila trabalhos no campo da ilustração e vários projectos em curso no domínio da animação, da autoria de jovens autores portugueses. De entre os vários artistas representados, conta-se Pedro Serrazina, autor de "Estórias do Gato e da Lua", o primeiro filme inscrito na edição deste ano do festival de Espinho.

Por sua vez, o CINANIMA está a organizar também

uma mostra de cinema de animação de autores portugueses, a ser exibida no ANIMA 3, um festival não-competitivo, cuja terceira edição irá realizar-se em Basauri (Espanha) de 28 de Setembro a 2 de Outubro próximo. Essa mostra engloba trabalhos de estúdios

como o Cineclube de Avanca, Filmógrafo, Imagina, Companhia de Animação, Imaginário, entre outros.

Quanto a retrospectivas, sempre presentes em outras edições, há já duas certas: Mostra dos Estúdios "La Fabrique", onde estão incluí-

dos filmes do veterano e várias vezes premiado Jean-François Laguionie (França); e uma retrospectiva comemorativa dos 100 anos do cinema, onde serão exibidos filmes de cinema de animação desde os seus primórdios, de Disney a Emil Cohl, entre muitos outros.

De realçar que que o Cartoon D'Or (melhor prémio europeu de cinema de animação), patrocinado pela Cartoon Europeia, será atribuído em Setembro, na Finlândia. Dos cinco finalistas, apontados por um júri constituído para o efeito, dois - "Le Monge et le Poisson" (França) e Rigolito (Reino Unido) - foram escolhidos de entre os premiados do CINANIMA 94.



"Estórias do Gato e da Lua", de Pedro Serrazina

Centenário dos Bombeiros Voluntários de Espinho

CONCURSOS NACIONAIS ANIMAM COMEMORAÇÕES

No âmbito das comemorações do primeiro centenário da sua fundação, a Associação Humanitária dos Bombeiros Voluntários de Espinho está a levar a efeito os concursos nacionais de jornalismo, fotografia e literário (conto e poesia). O que a seguir publicamos são alguns extractos dos respectivos regulamentos, pelo que os interessados deverão contactar, para informações mais detalhadas, o secretariado das comemorações: B.V.E. - Largo dos Combatentes da Grande Guerra, telefone n.º (02) 723368.

Prémio Benjamim Dias

Ao concurso de jornalismo - Prémio Benjamim Dias - podem ser apresentados trabalhos individuais (reportagem ou crónica) publicados na imprensa nacional ou regional (revistas ou outras publicações escritas periódicas), sob o tema "Os Bombeiros", no período compreendido entre Fevereiro e Novembro de 1995. As peças jornalísticas a

concurso deverão ser enviadas para o secretariado do concurso até 30 de Novembro do corrente ano.

O júri - constituído por um elemento da comissão das comemorações do 1.º centenário dos B.V. de Espinho e por duas individualidades ligadas à comunicação social - escolherá os três melhores trabalhos a que corresponderão os prémios de: 1.º - 200 contos; 2.º - 100 contos; 3.º - 50 contos. A publicação do nome dos premiados e a sessão de entrega dos prémios terão lugar no final do mês de Dezembro deste ano.

Prémio Evaristo Cruz

O concurso de fotografia - Prémio Evaristo Cruz - é aberto a todos os amadores e artistas fotográficos residentes ou não em território português. Está subordinado a um tema livre e divide-se em duas secções: **A** (provas a preto e branco, formato mínimo 24x30) e **B** (provas a cores, formato mínimo 20x28). Cada concorrente pode apresentar um

máximo de seis provas na secção A e máximo de quatro na secção B, devendo entregar os seus trabalhos para concurso até ao dia 31 de Agosto.

Quanto a prémios, serão distinguidos nas duas secções: autor do melhor trabalho; autor do melhor conjunto; autores que o júri entender distinguir.

Os resultados do concurso serão conhecidos no dia 30 de Setembro.

Prémio Dr. Marmelo e Silva Prémio Carlos de Moraes

O concurso literário é de tema livre, divide-se nas modalidades de conto - Prémio Dr. Marmelo e Silva - e poesia - Prémio Carlos de Moraes -, e nele podem participar todos os interessados. Os trabalhos - obrigatoriamente inéditos - deverão ser entregues até às 17 horas do dia 31 de Agosto.

Um júri, constituído por três elementos com reconhecida actividade no domínio das letras, apreciará e classificará os trabalhos, sendo o seguinte o valor dos prémios para cada uma das modalidades: 1.º - 100 contos; 2.º - 70 contos; 3.º - 50 contos. Os trabalhos premiados, assim como outros que o júri recomendar, serão publicados em livro.

Os prémios serão entregues em cerimónia pública a realizar em dia a indicar oportunamente.

SEMANÁRIO
MARÉ VIVA

Director: Carlos Morais Gaio * **Chefe de Redacção:** Albano Assunção * **Colaboradores:** Carla Victoriano, Carlos A. Lopes, Cristina Lima, Helena Silva, Henrique Gomes, João Ribeiro, João Nogueira, João Teles, José Luís Peralta, Manuela Lima, Marisa Fonseca, Natacha Ramos Palma, Óscar Rocha, Paula Gonçalves, Raquel Pedrosa e Vítor Manuel * **Colaboradores Especiais:** Alfredo Casal Ribeiro, Carlos P. Morais e A. Correia de Araújo * **Administrador:** António Gaio * **Redacção e Composição:** Rua 62, n.º 251 - Telef. 721621 - Espinho * **Propriedade:** NASCENTE - Cooperativa de Acção Cultural * **Tiragem deste número:** 1.500 exemplares * **Execução Gráfica:** Tipografia Espinhense - Telef. 721166 * **Depósito Legal:** 2048/83



PORTE
PAGO