

### Assembleia Municipal

## Guterres na mira de Mota

**"O Engenheiro Fernando Guterres e o Director Gil vão ver-se comigo". Eu vou investigar. Com que direito é que um técnico de uma empresa que está a fazer o estudo do projecto de modernização da linha do norte fala de dados que deviam ser confidenciais?"**

Ministro e um dos responsáveis pela empresa que está a fazer estudos sobre o projecto de modernização da linha do



José Mota

norte, de que os técnicos da Faculdade de Engenharia do Porto tinham concluído que a passagem em túnel da linha do norte na malha urbana de Espinho seria caríssima e que, por isso, a pretensão de Espinho estava fora de questão. Preocupado, Manuel Osório pedia para que José Mota usasse, mais uma vez, o seu já famoso poder de persuasão junto de quem de direito, de

modo a garantir as justas aspirações do Concelho.

Surpreendido com o conteúdo desta informação, José Mota garantiu que a CP/Refer vai ouvir a Câmara quando tiver que decidir sobre o projecto de modernização da linha do norte. E, exibindo a cópia de documento, reiterou a firme vontade de fazer vingar a ideia da passagem subterrânea da linha férrea na malha urbana de Espinho: "O Engenheiro Fernando

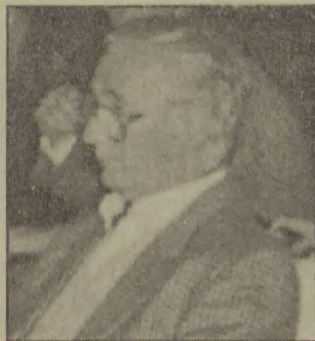

Manuel Osório

Guterres e o Director Gil vão ver-se comigo", disse.

(Continua na pág. 5)

## ELEIÇÕES AUTÁRQUICAS

### Ponto da situação

Na altura em que fechámos esta edição de "EV" os prováveis candidatos no concelho de Espinho às próximas eleições autárquicas são os seguintes:

#### PS

Apresenta a recandidatura de José Mota à Câmara Municipal, Cristina Pereira à Junta de Espinho; Boaventura Moreira à de Anta, José Adelino à de Guetim, a recandidatura de Abel Gonçalves a Silvalde e integra a coligação de Paramos.

#### PSD

Candidata Carlos Padrão à Câmara, apresenta a recandidatura de António Catarino à Junta de Espinho, de Custódio Marta em Anta, a recandidatura de Alfredo Rocha, em Guetim.

#### CDU

Apresenta Teixeira Lopes à Câmara, António Russo em Anta, Paula Lopes em Guetim, Jorge Carvalho em Silvalde e integrar a coligação de Paramos.

#### PP

Candidata Joaquim Ribeiro à Câmara Municipal, Armando Morgado à Junta de Espinho, Joaquim Milheiro Rocha à de Anta. Os restantes candidatos foram confirmados numa reunião do PP realizada na quarta-feira passada à noite, do que daremos conhecimento no nosso próximo número.

## ESPINHO JÁ PERTENCE À REGIÃO DE ENTRE DOURO E MINHO

A Assembleia da República aprovou o mapa das Regiões e incluiu Espinho e Castelo de Paiva, do Distrito de Aveiro, na região de Entre Douro e Minho, legítimo an-

seio dos espinhenses de há muitos anos, dado que Espinho só tinha ligação com Aveiro a nível de Governo Civil, Segurança Social, Viação Terrestre e futebol.

Deste modo acabou a polémica entre os muitos que defendiam esta solução e os poucos que, por interesses inconfessáveis, eram contra.

### SÃO SÓ DUAS PALAVRINHAS...

## LENÇOS, PORQUÊ?

Espectáculo triste aquele que foi «oferecido» por parte da assistência que esteve no sábado passado no Estádio da Luz a presenciar o «fechar do pano» sobre a carreira da Selecção Nacional de Futebol no apuramento para o Mundial de França. Refiro-me, concretamente, àqueles lenços brancos agitados no final do encontro com a Irlanda do Norte.

É evidente que a carreira da Selecção teve falhas. Obviamente, se não, não teríamos ficado «fora da carroça». Mas o que se passou, aliás re-edição de igual cena triste feita em Braga (salvo erro) no final de um jogo amigável com a França, nada mais é do que

uma primaríssima manifestação de perseguição a um Homem que erra (como todos) mas que tem uma maneira de estar no Futebol e na vida muito superior à maioria dos que o contestam. Refiro-me, como já terão adivinhado (também não seria difícil) a Artur Jorge.

Qual teria sido o «erro» de Descartes, perdão, de Artur Jorge? Muito provavelmente, e para determinadíssimas pessoas, ter levado o Futebol Clube do Porto a um ponto elevado do futebol Europeu e nacional. Também provavelmente por, com isso, ter posto uma pedra, ainda ou cada vez mais visível, sobre a hegemonia sulista em todas as vertentes do futebol, sejam elas meramente desportivas mas,

principalmente, na preparação anterior a nível de cúpulas, em todos os sectores. E quem, com trabalho e com honestidade põe esse anterior «status quo» em causa, terá que o pagar, mais cedo ou mais tarde, mesmo que, na circunstância, ocupe o cargo de responsável máximo pela chamada «equipa de todos nós». Com dignidade, apesar de agressões físicas, de «bocas foleiras» no decorrer de treinos e jogos realizados em Lisboa, apesar, como já foi dito, de eventuais erros cometidos durante a campanha. Artur Jorge não merecia, de nenhuma maneira, os lenços brancos.

N.B.

## Recandidatura de Mota



Mota agradece os aplausos dos assistentes.

# 7 DIAS DA semana

## MAIS DOIS ASSALTOS POR ESTIÇÃO

Terça-feira, quatro da tarde. O carro vermelho estacionado perto do cemitério. Uma senhora vinha sózinha. Esticaram-lhe a carteira com 13 mil escudos, caderneta da Caixa Geral dos Depósitos e

outros documentos.

Sábado, na urbanização da Quinta do Chinês. Esticão a outra senhora aí residente. Além do prejuízo o ombro ficou em mau estado e teve que ser tratada no hospital.

## ROMAGEM À CAMPA DE ANTÓNIO RUSSO DOMINGO 19 DE OUTUBRO DE 1997

A Comissão de Freguesia de Anta (Espinho) do PCP promove uma romagem à campa de António Gomes da Silva "Russo" no cemitério de Anta, Domingo dia 19 de Outubro 1997, pelas 11:30 horas.

António Russo, foi mili-

tante comunista e lutador antifascista de longa data. No seu combate pela liberdade e dignidade humanas sofreu as prisões e a tortura do fascismo e participou no processo democrático desencadeado pelo 25 de Abril.

## Jantar de Homenagem a António Ferreira Gaio e a Alfredo Casal Ribeiro

Realiza-se no próximo dia 8 de Novembro de 1997, pelas 20 horas e no Hotel Praia Golfe, um Jantar de Homenagem a António Ferreira Gaio - Comendador da Ordem do Mérito, Medalha de Ouro e Cidadão de Espinho - e a Alfredo Casal Ribeiro - Medalha de Ouro e Cidadão de Espinho.

As inscrições, limitadas, poderão ser feitas até ao dia 3 de Novembro de 1997 na

Cooperativa NASCENTE, pelos telefones 721621, 724611 ou pelo fax 726015.

A Comissão Organizadora é composta por Alexandre Castro Lima, António Paiva, António Santos, António Teixeira Lopes, Artur Bartolo, Augusto Mota, Daniel Dias, Fausto Neves, Fernando Meneses, Hernâni Barrosa, Jorge Carvalho, José Carlos Ferreira Soares, Nuno Barbosa, Rufino Cunha e Rui Abrantes.

## CDU

Os apoiantes da CDU, Coligação Democrática Unitária, convocados pela Comissão Executiva local, vão reunir em Plenário no próximo dia 16 de Outubro de 1997, pelas 21:30 horas, no Centro de Trabalho do PCP, na rua 8, n.º 333 em Espinho.

A Ordem de Trabalhos é exclusivamente composta pelo ponto "Eleições Autárquicas"

## ?? O PERGUNTADOR

As ruas de Espinho, principalmente os passeios, estão cada vez mais transformados em latrinas canídeas. É "poio" de Bobi por tudo quanto é sítio, muitas vezes com a assistência, desvelada, dos proprietários dos mesmos, que lá deixam ficar as "prendas" mal-cheirosas e escorregadias dos seus lulus. Será que a CME não pode tomar medidas contra esta autêntica invasão de laradas béu-béu?

A. M.

## O ROTARY CLUB DE ESPINHO

Vai realizar hoje, sexta-feira, dia 17, uma homenagem ao José Sebastião Soares Leite, antigo telefonista dos Serviços Municipalizados e da Câmara Municipal.

A homenagem decorrerá durante um jantar num hotel desta cidade.

## Eleições autárquicas

## INAUGURAÇÃO DA SEDE DE CAMPANHA DA CANDIDATURA DE CARLOS PADRÃO

Na próxima segunda-feira, dia 20, pelas 19:30 horas, será inaugurada a Sede de Campanha de Candidatura de Carlos Padrão às eleições autár-

quicas de Dezembro próximo.

Pelas 20 horas realizar-se-á o jantar de apoio à mesma candidatura num hotel desta cidade.

## Nos Altos Céus

## FESTAS À N.ª S.ª DOS ALTOS CÉUS

Decorrem neste fim de semana, em Anta, as festas a N.ª S.ª dos Altos Céus. Paralelamente decorre a habitual confecção de rojões nos lugares habituais daquele lugar antense.

## É explorado pela Solverde

## CASINO DE VILAMOURA OUTRA VEZ ASSALTADO

Na madrugada de sexta-feira passada, um indivíduo encapuzado assaltou o Casino Vilamoura e em 36 segundos levou, segundo fonte do Casino, 1500 contos. Já em Agosto do ano passado se deu um assalto idêntico e foram roubados quatro mil contos e o assaltante não foi ainda detido.

O Casino de Vilamoura é explorado pela Solverde. Segundo uma fonte próxima do Casino, o porteiro e os seguranças nada puderam fazer quando o assaltante passou por eles, pois, foi-lhe

apontada a arma e não tiveram tempo de reacção, devido à rapidez da situação.

O assaltante surgiu no Casino com a cara coberta e entrou pela sala de jogos tradicionais, onde ordenou aos clientes que se deitassem ao chão, exigindo aos funcionários da caixa que depositassem todo o dinheiro que tinham num saco.

O assalto foi todo filmado pelas câmaras de vídeo e a Polícia Judiciária suspeita que o assaltante seja um profissional ou um cliente habitual do Casino.

## CINEMA DO CASINO DE ESPINHO

PROGRAMAÇÃO

DE 17/10 A 23/10

## "VULCÃO"

ESTREIA NACIONAL

NOVO HORÁRIO DAS SESSÕES  
2.ª a 5.ª às 15h30 e 21h45  
Sexta às 15h30, 21h45 e 24 horas  
Sábado às 15h30, 18h15, 21h45 e 24h  
Domingos e Feriados às 15h30, 18h15 e às 21h45

## Pela PSP

Objectos encontrados na via pública, até à presente data, que serão entregues aos seus legítimos proprietários, desde que provem pertencê-lhes:

4 cadeiras em plástico, várias prateleiras em madeira, 3 passadeiras, copos de vidro, 2 jarras em vidro, 2 escoredores de louça, 2 tabuleiros, 6 taparueres, 1 espremedor, 1 conjunto de talheres de cozinha, 1 saco isotérmico, óculos graduados, várias peças de vestuário, relógios de pulso, fios de prata e uma pulseira também em prata.

A PSP de Espinho deteve um indivíduo de 29 anos, solteiro, pescador residente em Esmoriz, por posse de 125 mg de heroína e 167 mg de cocaína e ainda 9.500\$00 por suspeita de tráfico de estupefacientes.

A PSP deteve ainda, outro indivíduo, solteiro residente em Nogueira da Regedoura por posse de 308 mg de heroína e 3.000\$00, suspeitando-se que fosse proveniente de tráfico de estupefacientes.

## EXPOSIÇÃO DE ARTE

É inaugurada amanhã, sábado, pelas 21:30 horas na Galeria Municipal uma exposição de pintura de Carla Abrantes.

## FARMÁCIAS

Sexta-feira, 17

FARMÁCIA PAIVA  
Rua 19, n.º 319  
Telefone: 720250

Sábado, 18

FARMÁCIA HIGIENE  
Rua 19, n.º 393  
Telefone: 720320

Domingo, 19

GRANDE FARMÁCIA  
Rua 8, n.º 1025  
Telefone: 720092

Segunda-feira, 20

FARMÁCIA CONCEIÇÃO  
Est. S. Tiago, 709 - Silvalde  
Telefone: 7311482

Terça-feira, 21

FARMÁCIA TEIXEIRA  
A.B.C. SOLVERDE  
Telefone: 720352

Quarta-feira, 22

FARMÁCIA SANTOS  
Rua 19, n.º 268  
Telefone: 720331

Quinta-feira, 23

FARMÁCIA PAIVA  
Rua 19, n.º 319  
Telefone: 720250

## TELEFONES

|                                 |               |
|---------------------------------|---------------|
| Espinho Vareiro                 | 724978        |
| Emergência                      | 115           |
| PSP                             | 725512/720038 |
| B. V. Espinho                   | 720005        |
| B. V. Espinhenses               | 720042        |
| Informações /CP                 | 564141        |
| C. M. Espinho                   | 720020/721800 |
| Rep. Finanças Espinho           | 720750        |
| Tribunal                        | 722351        |
| GNR                             | 720035        |
| Hospital                        | 721141        |
| C. Saúde                        | 721167        |
| Ambulatório                     | 720664        |
| Clínica Costa Verde             | 725885        |
| Clínica Fisiátrica S. Pedro     | 724714        |
| Clínica N.ª S.ª d'Ajuda         | 722695        |
| Clínica Enfermagem Santos       | 722111        |
| Policlínica de Espinho          | 720698        |
| Bibl. Municipal                 | 720698        |
| CTT Rua 19                      | 725330/722473 |
| Rua 32                          | 7311785       |
| Centro Distrib. Postal          | 7311774       |
| Serviços Municip. Registo Civil | 720040        |
| Registo Predial                 | 720599        |
| J. F. Espinho                   | 7310809       |
| R. Táxis Estação/CPV            | 724418        |
| R. Táxis C. Verde               | 720010        |
| Rádio Táxis (Central)           | 720118        |
| R. Táxis Unidos                 | 722232        |
| Táxis (Câmara)                  | 723167        |
| Táxis Verdemar                  | 723500        |
| ANTA                            |               |
| Farmácia                        | 721109        |
| J. Freguesia                    | 726453        |
| U. Saúde                        | 725810        |
| PARAMOS                         |               |
| Farmácia                        | 726388        |
| J. Freguesia                    | 722710        |
| Reg. Engenharia                 | 722023        |
| U. Saúde                        | 725001        |
| GUETIM                          |               |
| J. Freguesia                    | 724226        |
| SILVALDE                        |               |
| Farmácia                        | 720278        |
| J. Freguesia                    | 724017        |
| U. Saúde Silvalde               | 723642        |
| U. Saúde Mar.ª                  | 723101        |

## NECROLOGIA

ABEL PINTO LOPO

Em Espinho, faleceu no dia 12, Abel Pinto Lopo, de 78 anos, casado com Cesaltina Maria Alfaiate.

## RÁDIO GLOBO AZUL

... A PURA SEDUÇÃO DA RÁDIO

Rua 14, N.º 648-3.ª-A 4500 ESPINHO  
Telf.: 727216/7312303 Fax: 728470

FICHA TÉCNICA — Redacção e Administração: Rua 20, N.º 379 - R/C - S/ 1 - Fotocomposição e Montagem: «Jornal Notícias de Gaia» — Avenida da República, 755-4.ª S/ 42 — 4430 V. N. de Gaia - Impressão e Acabamento: EDIPUL - Edições e Publicações, Lda. — Av. da República, 755-4.ª-S/42 — 4430 Vila Nova de Gaia - Telefones: 30 52 80/370 08 53 - Director: João QUINTA - Chefe de Redacção: Nuno Barbosa a PROPRIETÁRIO: GEDAPE — Grupo de Estudo para Defesa do Ambiente e Património Cultural de Espinho — Telefone 72 49 78 — Rua 20, N.º 379 R/C - S/1 - Tiragem média: 1500 exemplares, por número - Os artigos assinados são da responsabilidade dos seus autores. As opiniões expressas nos mesmos não são necessariamente as opiniões do JORNAL.

# PANORAMA DESPORTIVO

## FUTEBOL

## TAÇA DE PORTUGAL

### BEIRA-MAR, 1 ESPINHO, 0

Este ano o Sporting de Espinho não teve tempo para aquecer o lugar em mais uma edição da Taça de Portugal. Logo no primeiro jogo que fez frente ao Beira-Mar foi eliminado.

Numa partida em quem esteve melhor foi o árbitro Augusto Duarte, apesar de ter errado ao não expulsar Pedro Silva, Beira-Mar o Espinho ficaram muito aquém daquilo que era esperado neste derby aveirense. Ambas as equipas ao longo de toda a partida só fizeram disparates e péssimos passes. O Beira-Mar pode agradecer à sorte, e também ao seu esforço, e o Espinho só pode queixar de si mesmo.

Contudo foram os tigres que tiveram as melhores oportunidades para inaugurar o marcador no Mário Duarte, minutos antes do intervalo por intermédio de Bolinhas que falhou um remate quando só tinha pela frente o guarda-linhas Palatsi. Já no segundo tempo, Carlos Pedro poderia ter marcado para os espinhenses, mas o pé milagroso de Jorge Neves evitou que fosse o Espinho a seguir em frente nesta eliminatória da Taça, e mais tarde Tozé não sobe aproveitar um passe de Miguel Bruno rematando ao lado da baliza do Beira-Mar, quando esta estava completamente aberta. A equipa orientada por An-

tónio Sousa, é claro que teve, também, algumas oportunidades para marcar nesta segunda parte e a primeira foi logo aos 54 minutos por Welder. Estava concluída a etapa complementar e o nulo estava patente no placard do estádio.

Para resolver a partida foi preciso recorrer-se ao prolongamento. Foi o Beira-Mar que entrou melhor e que dominou toda essa etapa e quando estava só com dez jogadores dentro do reduto, visto que André foi expulso por acumulação de amarelos, Welder, no único lance de jeito, faz o golo e leva o Beira-Mar a continuar na Taça de Portugal.

## JUNIORES

### S.ESPINHO, 0 LUSITANIA DE LOUROSA, 1

Após quatro vitórias consecutivas, a equipa júnior do Sporting de Espinho provou o sabor amargo da derrota na quinta jornada do Campeonato Nacional ante o Lusitânia de Lourosa.

A jogar em casa foi o Espinho que melhores oportunidades criou para a marcação de golo, contudo a falta de sorte e o guarda-redes adversário fizeram com que os Tigres não concretizassem em golo os seus ascendentes, o Lusitânia de Lourosa na única jogada em que conseguiu levar a bola à baliza espinhense, marcou.

O Espinho alinhou com: Filipe, Salvador, Delmar, Humberto, Daniel, Rui Humberto, Álvaro, Tony, Cardoso, Rui Fernando e Hélder.

Jogaram ainda: Jorge, Rui e Jonnathan.

Próximo Jogo: amanhã - 15 horas - Fiães - Espinho

## JUVENIS

### ESTAÇÃO, 0 ESPINHO, 1

Em Juvenis o Espinho deslocou-se à Estação e ganhou 1-0. Para esta partida o treinador Gil convocou: Tony, Rafael, Santos, Bruno Volta, António Fernando, Bruno Chaves, César Augusto, Nuno Rosa, Hugo, Belinha, Rui Pedro, Toninho, Pedro, Jonny, Bruno Rocha, Ricardo Miguel, Joaquim Jorge e Rui Miguel.

## TÉNIS

### EM ESPINHO

#### ALEMÃO AFASTA CUNHA E SILVA DA FINAL DO ATP-DESPORTEL

João Cunha e Silva foi eliminado nas meias finais da segunda etapa do Torneio ATP-Desportel, que está a decorrer no Complexo de Espinho.

O tenista português foi derrotado pelo alemão Tomas Behrend, terceiro pré-designado, em dois "stes", pelos parciais 6-3 e 6-3. Entretanto já foi disputado o "qualifying" da terceira prova, o circuito "open" Orangina que também decorrerá nos "courts" da relva sintética do Complexo de Ténis Espinhense.

Para já só o lisboeta Tiago Vinhas de Sousa conseguiu obter qualificação para o quadro principal, do "Orangina".

O circuito "satélite" ATP Desportel está dotado em cerca de 4 300 contos para prémios monetários.

#### MEIA MARATONA ADIADA

Ao contrário do que inicialmente foi anunciado, a primeira Meia Maratona Cidade de Espinho já não se realiza no próximo domingo. Ainda sem data definida, o evento foi adiado por problemas técnicos alheios à Câmara que impossibilitam a realização do certame em condições adequadas.

## HOQUEI EM PATINS

**FEMININO**  
Gulpilhares, 3-AAE, 0

**JUNIORES**  
AAE, 5-D.Ordem, 5

**SÉNIORES**  
Inf. Sagres, 7-AAE, 2

**INICIADOS**  
AAE, 8-Alfena, 1

**INFANTIS A**  
AAE, 4-Alfena, 7

**FEMININO**  
AAE, 1-Marco, 3

## ANDEBOL

**Feminino**

**SENIORES - TAÇA OUTONO**  
Lusitanos, 15-M.Laranjeira, 24

**JUVENIS**  
Campeonato Regional  
1/2.ª Divisão  
S.ta Isabel, 11-M.Laranjeira, 6

**INICIADAS**  
Campeonato Regional  
1.ª Divisão  
S.ta Isabel, 22-M.Laranjeira, 17

**INFANTIS**  
Campeonato Regional  
1.ª Divisão  
M.Laranjeira, 2-S.ta Isabel, 21

Os resultados obtidos pelo Manuel Laranjeira durante este fim de semana foram os esperados, tendo em atenção os adversários; é de destacar no entanto o bom desempenho das Iniciadas ao aproximar o resultado mais do que o esperado e o efeito negativo das Juvenis pela expressão do marcador no final do jogo.

## VOLEIBOL

### Nova equipa "TIGRE"

O Sporting de Espinho apresentou à imprensa a sua equipa masculina de voleibol, tri-campeã nacional da modalidade, para a época em curso. De referir o reforço cubano Félix Casanova, um rematador de invulgar altura entre Sandro Correia, Filipe Vitó, Miguel Maia, João Brenha, José Pedrosa, Paulo Brenha, Paulo Fonseca, Rui Oliveira, Hélder Teixeira, Hugo Ribeiro, Miguel Soares e Maurício Calvacanti. O treinador continua a ser Ilídio Ramos.

Os cafés Delta patrocinam a equipa, cujo objectivo é conseguir o Tetracampeonato.

A apresentação decorreu na Nave Desportiva na presença do Corpos Gerentes do Clube, da equipa técnica e de João Nabeiro dos Cafés Delta.

### Divisão A1 Masculina

#### Académica de Espinho, 1 Nacional, 3

A Académica de Espinho estreou-se com derrota na segunda jornada da divisão A1 de voleibol masculino.

Os mochos receberam no sábado o Nacional e perderam 1-3 com os parciais 8-15, 15-12, 7-15 e 15-4.

A Académica alinhou com Miguel Batista, Pedro Sá, Nuno Coelho, Pedro Ferraz, Hélder Marçal (seis inicial), António Pedrosa, Carlos Filipe e João Sabença.

### Liga dos Campeões

#### Espinho entra com o pé direito

Mais feliz que os "mochos" foram os tigres que entraram com pé direito na Europa.

Também, no sábado os tricampeões nacionais em apenas 73 minutos levaram a melhor sob a equipa sueca do Floby Falkoping, na primeira fase da Liga dos Campeões, a quem venceram por 3-0 com os parciais de 15-7, 15-8 e 15-7.

#### SP.ESPINHO, 3 MACHICO, 0

Em jogo antecipado da segunda jornada do Campeonato Nacional de Voleibol, o Sporting de Espinho recebeu no pavilhão Joaquim Moreira Júnior, no dia 8, a equipa do Machico e venceu por 3-0 com os parciais de 15-8, 15-10 e 15-10.

O Espinho alinhou com Sandro Correia, Félix Casanova, Miguel Soares, Miguel Maia, João Brenha, Maurício Calvacanti (seis inicial), Rui Oliveira, Hélder Teixeira, Filipe Vitó, José Pedrosa, Paulo Brenha e Paulo Fonseca.

## Bombeiros Voluntários de Espinho



### PARA COMEMORAR A PASSAGEM DO SEU 102.º ANIVERSÁRIO, OS BOMBEIROS VOLUNTÁRIOS DE ESPINHO

VÃO CUMPRIR O SEGUINTE PROGRAMA:

18/10/97

- 09:00 HORAS - Hastear das Bandeiras.
- 14:30 HORAS - Recepção às entidades.
- 14:45 HORAS - Imposição de condecorações em Parada.
- 15:00 HORAS - Benção da viatura auto-comando.
- 15:15 HORAS - Romagem ao cemitério da cidade, onde será inaugurado o monumento a bombeiros dirigentes e sócios falecidos.
- 18:15 HORAS - Homenagem, no quartel ao saudoso presidente Luís Torres.
- 16:30 HORAS - Sessão Solene (assinatura do protocolo da geminação com a Associação dos Bombeiros Voluntários de Salvação Pública e Cruz Branca de Vila Real).
- 17:15 HORAS - Desfile apeado e motorizado por algumas artérias da cidade, com apresentação de cumprimentos à congénere B. V. Espinhenses.
- 20:30 HORAS - Convívio dos bombeiros familiares.

19/10/97

- Homenagem aos Bombeiros, dirigentes e sócios falecidos, sepultados nos cemitérios do nosso concelho.
- 09:00 HORAS - Concentração no quartel.
- 09:15 HORAS - Cemitério de Paramos.
- 09:30 HORAS - Cemitério de Silvalde.
- 09:45 HORAS - Cemitério de Anta.
- 10:00 HORAS - Cemitério de Guetim.
- 11:00 HORAS - Missa Solene por alma dos bombeiros, dirigentes e sócios falecidos, celebrada na Igreja Matriz de Espinho.

## FUTEBOL 5

### Novasemente, 1-C.F. Gaia, 6

À terceira jornada do Campeonato Nacional de Futebol Cinco da segunda divisão série B, o Novasemente perdeu de novo, agora com o Futebol Clube de Gaia por 6-1.

Ambas as equipas entraram bem na partida praticando um futebol ofensivo e taticamente perfeito, contudo, o clube gaiense sobre aproveitou todas as faltas defensivas

dos locais e ao intervalo já venciam 4-0.

No segundo tempo, o Novasemente sofreu mais dois golos e marcou 1.

A equipa de Esmojães alinhou com: Patela, Zagala, Melo, Neca e Bessa; Rui Belo, Magalhães, Mário Rui e Toni.

Próximo jogo: Dia 25 de Outubro - 21:30 horas - Novasemente/Santa Maria da Guarda.

## FONSECA

### MODAS ♦ TECIDOS

RUA 19, N.º 275 • TELEFONE 720413 • ESPINHO



### Clínica Médica Fisiátrica da Costa Verde, Lda.

Clínica Geral, Especialidades, Enfermagem

- Doenças dos ossos e Articulações são as nossas maiores especialidades
- Acordos com: ACASA, C.G.D., SAMS E SEGUROS

ABERTO DAS 8,30 HORAS ÀS 22 HORAS

RUA 8, N.º 949 • TELFS: 725885 / 725910 4500 ESPINHO

## DR. VITOR HUGO

### MÉDICO DENTISTA

SAMS - SQUADROS  
CGD - ACASA - PSP

RUA 19 N.º 342-1.ª SALA 4 - TELEF.: 731 27 70  
4500 ESPINHO

## Recandidatura de José Mota

## DOIS MINISTROS E DOIS SECRETÁRIOS DE ESTADO NA APRESENTAÇÃO

O cine-teatro S. Pedro encheu. Vieram ministros e secretários de Estado dar o seu apoio ao presidente Mota: Jorge Coelho, Jaime Andrez e António José Seguro. O Governador Civil Antero Gaspar. E presidentes da Câmara: Fernando Gomes, Narciso Miranda.

Paco Bandeira iniciou a noite com as suas canções e recolheu os aplausos dos presentes.

Depois o juiz-desembargador Calheiros Lobo, espinhense aqui nascido, usou da palavra para afirmar que quer ver José Mota continuar a obra que iniciou. E depois foi o desfile dos «oradores» acima mencionados, com Jorge Coelho a fechar dizendo que, não como ministro mas como dirigente socialista, que

o «Governo de António Guterres consiga fazer, a nível nacional, a segunda obra que José Mota fez em Espinho».

O candidato leu depois um discurso de três folhas, interrompido várias vezes por vibrantes aplausos, afirmando a dado passo que «o possível está feito e o impossível demorará um pouco mais».

Terminou, dizendo estar determinado a «ver enterrada a linha férrea, caso contrário será a CP a ser enterrada; a levar a termo a luta contra a pobreza e a reabilitação urbana da marinha, o plano de erradicação das barracas, o centro multiméios, as obras de defesa da costa.

Maria de Belém chegou no fim, por não poder chegar mais cedo, para dar um abraço de apoio a José Mota.

## DITOS &amp; FACTOS

Rastrear melhor que tratar. O cancro é a segunda causa de morte das mulheres portuguesas. Em muitos casos, a doença pode ser tratada se for detectada numa fase inicial. Uma mamografia ou um "teste de Papanicolau" podem salvar vidas.

Público

Sessenta e seis mil acidentes de trabalho apenas no primeiro trimestre de 1997 é um número que faz pensar. Ainda mais caso se acrescente que desse acidentes, 66 foram mortais.

Cláudia Silveira

A criação de emprego na União Europeia assente apenas no crescimento económico será claramente incapaz de recuperar o número de postos de trabalho eliminados desde o princípio da década, alerta o relatório anual sobre o emprego apresentado pela Comissão na semana passada.

Isabel Arriaga e Cunha

O bom senso pairou na Assembleia da República ao colocar Espinho na região que lhe pertence, ou seja, na região de Entre-Douro e Minho.

A SIC triunfou como negócio. Mas triunfou sobretudo como

modelo de produção televisiva e como sistema de poder. E neste duplo triunfo logo se tornou insuportável.

Augusto Santos Silva

A vacina contra a meningite revelou-se tão eficaz que a doença foi praticamente irradicada nas crianças. Este ano, ocorreram apenas 175 casos de meningite pediátrica, em comparação com cerca de 18 mil casos por ano, na década de oitenta.

Visão

O Governo prepara-se para gastar 263 milhões de contos na remodelação de 36 hospitais. O anúncio destes investimentos na saúde até ao ano 2002 vai ser feito. Fazemos votos que ampliação do Hospital Distrital de Espinho, esteja incluído nesse projecto.

Dado que as Regiões estão criadas na Constituição, o referendo é, nestas circunstâncias, desnecessário. Na verdade, dado que as regiões estão criadas na Constituição, o soberano não pode dizer não: é inconstitucional! Se o fizer, será o primeiro povo na história a colocar-se integralmente fora da lei.

António Barreto

DOA

## ESPINHO: Cidade grande em média dimensão...

Espinho é, para mim, a cidade mais bela de Portugal. Digo de Portugal porque ainda não tive o privilégio, ou o desprazer, de conhecer outra que não fosse portuguesa!

Tal não me entristece, pois orgulho-me de conhecer o Douro como ninguém, desde Espinho até à Régua e daqui até Bragança (com uma paragenzinha em Mirandela, obviamente!). Haverá mais bela paisagem que não nos encha os olhos de verde?

ESPINHO, claro está!

Apesar do verde ser pouco nítido na nossa "terriola", não deixa de ser "a cidade mais bela do Mundo" - como já ouvi alguém dizer. Mas, atenção: eu não quero o voto de ninguém. Só quero que partilhem comigo a alegria de ser Espinhense!

Nascida, baptizada e crescida, sou vareira com orgulho, e quero assim frisar que não há nada como a "terrinha" que nos viu nascer e crescer!

Apesar de em pequena dimensão, temos tudo que uma grande cidade tem. Até temos dois cinemas, vejam só! É soberbo!

- Temos piscinas, belas praias, um moderno complexo desportivo, um centro hípico, muito comércio/indústria, com destaque à única fábrica de fósforos funcional no nosso país.

- Também temos "móteis clandestinos", buracos nas ruas, comércio de droga e até uma postura de trânsito desconexa, com maior incidência, na minha modesta opinião, à falta de estacionamento para deficientes. Mas, a vantagem e desculpem lá se ofendi alguém até aqui, é que é tudo... em tamanho A5!...

Portanto, "apesar dos pesares" sublinho:

Espinho é a cidadezinha mais bela do país, e orgulho-me de ser vareira!

Cidália Casal

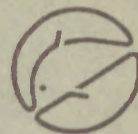

CINANIMA/97

O ano de todos os records

Terminou já o visionamento, por parte do Júri de Selecção do CINANIMA, dos filmes inscritos a competição. Para já a conclusão que se tira da edição deste ano é que, para além da qualidade, estamos perante uma grande quantidade de filmes a concurso no festival. Nunca o CINANIMA exibiu tantas obras durante a semana em que se realiza (este ano, de 11 a 16 de Novembro), nada mais nada menos do que 156 filmes, oriundos de 24 países.

## Participação Lusitana

Portugal apresenta também a maior participação de sempre neste festival internacional de animação: 17 em competição oficial e 20 concorrendo ao prémio Jovem Cineasta Português, patrocinado pelo Instituto Português da Juventude.

Trata-se de filmes que vêm de norte a sul do país, a maior parte deles realizados

no decorrer de cursos de cinema de animação, a par dos "veteranos", que desta vez apostam em curtíssimos filmes de publicidade, genéricos, séries e didácticos feitos para a RTP. Entre os realizadores nacionais, contam-se José Pedro Cavalheiro, Humberto Santana, Pedro Serrazina, Nuno Amorim, António Costa Valente, Abi Feijó e José Miguel Ribeiro.

Refira-se que, no ano passado o CINANIMA teve apenas seis filmes em competição oficial e só sete películas disputando o prémio Jovem Cineasta Português.

## O resto do Mundo

Em relação à participação dos países estrangeiros, também aí a diferença salta à vista: das 92 obras em competição no ano passado, registam-se agora 141, participando em 1997 mais um país (24) do que na edição transacta. Realce, uma vez mais, para a quantidade e qualidade dos filmes provenientes do Canadá, Bélgica, Reino Unido e Alemanha.

## ASTRÓLOGA PROFESSORA FÁTIMA

- Consultas com búzios e cartas

Venha ver para crêr o poder da magia do oriente

Trato e ajudo a resolver assuntos de: Amor, casamento difícil de se realizar, desunião familiar, emprego, negócios, lavoura, saúde, vício, impotência, invejas, doenças, etc. Não deixe as Forças negativas influenciar na sua vida. Trate-se Espiritualmente.

Sigilo, Honestidade e Seriedade

Atende-se todos os dias de 2.ª a sexta feira das 9 horas às 21 horas  
Rua 66 n.º 365 - ESPINHO — Telemóvel: 0931 42 48 23

## Casimiro de Andrade

### MÉDICO DENTISTA

CONSULTÓRIO: RUA 22, N.º 487-1.º (JUNTO À CÂMARA)

TELEFONE 724909 • ESPINHO

Em 97  
Novos  
Horários  
de  
Código



VENHA CONHECER  
AS NOSSAS CONDIÇÕES  
ESPINHO - Rua 19, N.º 448  
Telefone: 720848

## MAMOGRAFIA

Nelson de Oliveira

Médico Especialista  
Policlínica de Espinho

R. 33 n.º 408  
ESPINHO  
T. 722111 - 723398 - 720190

A imprensa regional  
é considerada incómoda.  
Por isso existimos!...

Indústrias Têxteis  
Irmãos Rolas, S. A.

LUSOTUFO

TAPETES  
CARPETES  
ALCATIFAS

Apartado 32 — CORTEGAÇA Telex 22243 ROLAS P  
Teleg. LUSOTUFO Portugal  
Telefone: 751760 Fax: 751164

ESPECIALIDADE EM CAFÉ  
FABRICA DE TORREFAÇÃO PRÓPRIA  
GRANDE SORTIDO DE BEBIDAS NACIONAIS E ESTRANGEIRAS

Casa ALVES RIBEIRO  
VALDEMAR NEVES ALVES RIBEIRO

RUA 19 N.º 294 • TEL. 720075 • APARTADO 128  
4502 ESPINHO

## Assembleia Municipal - Cont. da 1.ª Pág.

### Valentim, major fanfarrão

Para além da quadruplicação da linha do norte, outro tópico animou o período de perguntas ao Presidente. Rui Abrantes (CDU) disse que vira na televisão o loquaz Major Valentim Loureiro, ao lado de um alto representante da Electricidade do Norte (EN), garantir que a EN tinha perdoado à Câmara de Gondomar a dívida de 52 milhões de contos.

"Valentim Loureiro tem dificuldade em ficar calado e disse isso. Olhe que o próprio Engenheiro da Electricidade do Norte me telefonou logo no dia seguinte para me dizer - "Olhe Senhor Presidente, olhe que o que o Valentim disse não é verdade.

O acordo que nós fizemos com ele foi igual ao que celebramos com a vossa Câmara."

### Romeu perdoado

"Sei que se pegou em 170.000 contos e se pôs ao lixo. Mas, c'os diabos, há tanta gente a enganar-se neste mundo... mas a responsabilidade não é apenas dele (Romeu Vitó)" reconheceu José Mota sobre o dinheiro desperdiçado no famigerado projecto da Piscina Solário Atlântico

encomendado pelo executivo de Romeu Vitó.

### Sabia que...?

1. **Sabia que na Urbanização do Souto, vulgo Capelinhas, há um projecto que ousa ser diferente dos outros?** Pois é, José Mota disse que "teve que haver solidariedade com o vereador com competências delegadas. Chamou-se a atenção aos técnicos mas eles disseram que assim até havia mais variedade. Mas se me pergunta se estou contente com a solução, não estou. Não gostei nada disso."

Mas o certo é que alguém conseguiu o que quis. E isto faz lembrar a decisão tomada por Romeu Vitó, também no final do seu mandato, de deixar construir, na mesma zona, em área que anteriormente estava projectada para ser zona verde. Apenas coincidências de estilo dos técnicos e/ou dos políticos? Dirão alguns, com base em factos, que não em opiniões, que são as malhas que o poder local tece.

2. **Sabia que José Mota mandou investigar o mistério das famigeradas "casas de dormidas de pouca duração" sem alvará nos altos do antigo Café Moderno e**

na Rua 62, e que os seus investigadores nada descobriram? Ninguém sabe de nada. Estranho, dizem muitos.

3. **Sabia que há 12.000 utentes do Centro de Saúde que não têm direito a um médico de família?** O apelo de Manuel Osório para a resolução do caso colheu os responsáveis desprevenidos e o silêncio venceu. Outro mistério para resolver, a menos que se acredite nas novas potencialidades da realidade virtual e em mitos criados por alguns media.

4. **"As obras da tourada andam devagar, mas andam. Quem esperou tanto tempo, também espera mais um mês".** José Mota disse-o. Os rapazes dos skates que esperem mais um bocado. Até porque podem continuar a treinar nos degraus novos da entrada da Câmara, na passagem subterrânea da rua 19, nos degraus da Nave Desportiva, etc. Há sempre um degrau à espera da juventude, dirão alguns.

### Ruas e valetas

Ainda antes da odem do dia, o PSD fez aprovar por unanimidade duas recomendações sobre a qualidade das ruas e valetas do Concelho.

A primeira, para que, ao repavimentar a Rua 19, a Câmara procedesse à renovação das infraestruturas de água e saneamento e colocasse semáforos nos cruzamentos de tráfego mais intenso. "As passadeiras na Rua 19 acima da Rua 24 não foram pintadas e isso é um esquecimento imperdoável porque as aulas começaram e os alunos da Sá Couto e da Manuel Laranjeira vêem-se à rasca para a atravessar", disse João Félix, Presidente da Junta de Freguesia de Anta.

A segunda recomendação, sobre a limpeza de ruas e valetas nas freguesias, tal como a primeira, foi subscrita por Jorge Alves e João Félix. Segundo estes vogais, a Câmara tem-se descuidado na limpeza e a situação era "pouco abonatória para uma cidade que se pretende turística e cada vez mais atractiva".

"O cartão de visita de Espinho não é só da Avenida 24 para baixo", disse Jorge Alves. E era preciso que a Câmara pusesse urgentemente cobro a isto: ou mandava limpar, ou disponibilizava meios humanos e materiais para as Juntas resolverem o problema.

Jorge Carvalho (CDU) achou a pretensão pertinente: "Se a Câmara pode ceder durante todo o ano jardineiros para tratar da relva do campo de futebol do Sporting de Espinho porque é que não há-de poder ter homens a limpar as valetas das freguesias?"

E os trabalhos continuam na quarta-feira, 22 de Outubro.

Octávio Lima

## HÁ 85 ANOS

### O segundo Aniversário da Proclamação da República

## Espinho em festa

Decorreram animadas e com verdadeiro entusiasmo popular as festas de Espinho, celebrando o segundo aniversário da proclamação da República.

O programa foi integralmente cumprido.

Duas Bandas de Música e várias orquestras anunciaram de manhã a alvorada do grande dia, entre o som festivo do hino nacional, e estampido de numerosas girandolas de foguetes.

Cerca das onze horas organizou-se nos Paços do Concelho, o Cortejo cívico formado pelas várias entidades oficiais e corporações de Espinho e os alunos dos dois sexos

das escolas oficiais acompanhados dos respectivos professores.

O cortejo acompanhado das duas filarmónicas e duas orquestras. Ali, os alunos da escola masculina entoaram a portuguesa, e o Presidente da Câmara pronunciou uma allocução, adaptada aquela homenagem à bandeira nacional.

As treze horas realizou-se com vasta e selecta concorrência o Bôdo aos alunos de instrução primária os que haviam feito exame na última época lectiva.

Gazeta d'Espinho,  
13 de Outubro de 1912

## COLÉGIO DE S. LUÍS -ANTIGOS ALUNOS VÃO CONFRATERNIZAR

Até ao próximo dia 30 do corrente mês, estão abertas as inscrições para o jantar de confraternização dos antigos alunos do Colégio de S. Luís, que se realizará no dia 7 de

rectores Drs Joaquim Pinto Correia, José Marmelo e Silva e António Neves e o Padre José Pereira da Costa, formaram uma sociedade e construíram um edifício pró-

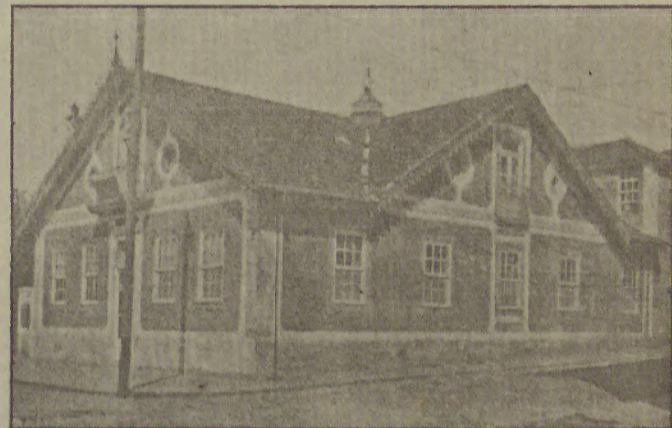

Novembro, no Hotel Praia Golfe.

As inscrições devem ser feitas pelos telefones 720413 (Carlos Fonseca) ou 723056 (Romeu Vitó).

### BREVE HISTÓRIA

O Colégio de S. Luís foi fundado em 1928, como filial do Colégio dos Carvalhos, e funcionou no 1.º andar dum prédio das ruas 18 e 19.

Em 1930 ocupou o edifício onde funcionou o Hotel do Porto, na esquina das ruas 8 e 23, aí se mantendo até ao ano de 1947, altura em que, provisoriamente, se instalou na Pensão Particular, na rua 21, enquanto os seus di-

prio na rua 28, que foi inaugurado em Outubro de 1948.

Ali se manteve até ser extinto, um ano após a criação da secção liceal de Espinho no ano de 1969.

No seu início o Colégio era misto, mas mais tarde, por força da lei passou a ser só para rapazes.

Durante os 40 anos que esteve activo, foi frequentado por alunos de todo o país e das então colónias africanas, dado ter internato e semi-internato. A qualidade da formação prestada pelos seus docentes ainda hoje é lembrada por muitos dos seus alunos, muitos dos quais se formaram nas universidades do país.

## JC

### - Gerações Populares

A Mesa do Plenário Concelhio de Espinho da JC - Gerações Populares informa que:

1 - As eleições realizadas no passado Domingo, dia 12 de Outubro, decorreram dentro da normalidade exigida para o acto sem nada a apontar em contrário, sendo de salientar a afluência de Militantes em grande número, como nunca ocorrera anteriormente nos actos eleitorais da concelhia.

2 - Após a contagem dos votos de entre as listas concorrentes à Comissão Política Concelhia, a Lista A foi eleita para o efeito.

3 - A constituição da Lista A, eleita para a C. P. Con-

celhia é a seguinte:

Presidente - José Fernandes Marques.

Vice-Presidente - José Filipe F. Moreira de Sousa e Paulo Jorge Silva Zenha.

Secretário - José Carlos Sousa.

Vogais - Anselmo Araújo S. Cardal, José Paulo Ferreira Oliveira, M.ª Magda Fardilha M. Sousa, Jair Simões Ferreira e Bruno Rafael Lemos M.P. Lopes.

4 - A Tomada de Posse da Comissão Política Concelhia realizar-se-á dentro de poucos dias, sendo o dia, hora e local ainda não possíveis de confirmação, assim que o sejam anunciaremos.

### DR. RICARDO ROMEIRA

MÉDICO ESPECIALISTA  
DOENÇAS DO CORAÇÃO  
(Carreira hospitalar  
CHAN e Ordem dos Médicos)

Consultórios:

Espinho: Tel. 723398 / 722111

Esmoriz: Tel. 72579

S. João da Madeira: Tel. 27864

## A

### MEDICINA NO TRABALHO É OBRIGATÓRIA

# saniSecur

MEDICINA E SEGURANÇA NOTRABALHO, LDA.

RUA 15, N.º 315-1.º 4500 ESPINHO

TELEF. 72 27 49

FAX: 72 27 49

## Alcino Alves de Sá

- ◆ MANUFATURA DE ALUMÍNIO, COBRE E LATÃO
- ◆ LOUÇAS ◆ BRINQUEDOS ◆ ADORNOS
- ◆ FUNDIÇÃO DE COLHERES
- ◆ ANILHAS PARA CABOS DE PINCÊIS DE BARBA

GUETIM ● TELEFONE: 720136 ● ESPINHO

### Fábrica Portuguesa de ETIQUETAS, L.ª

Rua 20 - Zona Industrial - Apartado 121  
4502 ESPINHO CODEX - PORTUGAL  
Telef.: 721567 - Telex 27793 FPE P



QUALIDADE EM ETIQUETAS

ETIQUETAS EM ROLOS E PLANOS

EM PAPÉIS AUTO ADESIVOS COM E SEM RELEVO  
IMPRESSÃO EM VÁRIAS CORES E FORMATOS  
ETIQUETAS PARA EMPACOTAMENTO DE CHÁ

Etiquetas para Companhias Aéreas



## FARMÁCIA SANTOS

De: J. de Sousa Rios

Lic. em Farmácia

Rua 19, 265 - Tel.: 72 03 31 - 4500 Espinho

## A VASSOURA (380)



SUPLEMENTO QUINZENAL HUMORÍSTICO

(Esta página é de ficção e qualquer semelhança dos assuntos nela inseridos com factos da vida real, será pura coincidência)



— IH, IH, IH, afinal a PSP tem 100 agentes em Espinho.

— Eh, Eh, e onde é que podem ver-se?

## AS OBRAS E AS ELEIÇÕES

Gostava de ser engenheiro  
De estradas, de pontes, de fundações,  
Para ganhar muito dinheiro  
No período das eleições!

Fazia projectos à bessa  
Para deles depois falar,  
Metia ao Zé na cabeça  
Ir-lhe a vida melhorar!

Depois dos votos contados  
E as eleições consagradas,  
Ficavam os ditos guardados  
E as obras adiadas.

Inaugurava chafarizes e sarjetas  
Um caminhito ou um portal  
Com foguetório, discurso e marionetas  
E o povo a sorrir para o telejornal!

Como não estivesse bem o existente  
E nada jamais ficaria igual  
Vamos em força para a frente  
Agora, é só p'ra frente, Portugal!

H. Rodrigues



Anda um canzarrão pela mão do dono,  
que mais parece um vitelo, a lalar diariamente  
na rua 20. E é cada larada.

## CURTAS & GROSSAS

◆ O proprietário do barco Xavega que foi abatido tentou logo arranjar 1 500 contos para comprar outro. Mas não conseguiu.

◆ Afinal as Câmaras anteriores andaram a ordenar demolições de varandas nas "Capelinhas" de Anta e agora deixaram construir uma diferente. O Dormideira confessou que confiou nos responsáveis técnicos e eles enganaram-no.

◆ Há canteiros das árvores da rua 14 que estão por arranjar desde Março.

◆ Os CTT eliminaram um marco do correio existente a sul da cidade e agora os moradores têm que fazer um quilómetro para meter cartas.

◆ Ao domingo a Piscina Municipal climatizada está fechada mas andam lá três casais a tomar banho.

◆ Há máquina da Câmara de fazer cimento para biscato, ao sábado, na rua 4.

Provérbio da Quinzena

Vinho madurão faz o homem brigão.

AINDA NÃO SEI O  
MEU FUTURO...  
ANDO EM ÂNSIAS

ÉS UM BOM MADRÃO  
O QUE QUERES DE MEU  
SEI?

ÉS UM GOSMA  
SEM VERGONHA

## ESPELHO MÁGICO, DIZ-ME:

— Quando é que muda o mercado do peixe da feira semanal?

