

ELEIÇÕES AUTÁRQUICAS 97

Os dados estão lançados. Segunda-feira foram apresentadas no Tribunal Judicial de Espinho as listas das formações políticas concorrentes às próximas eleições autárquicas de 14 de Dezembro próximo.

Concorrem à presidência da Câmara Teixeira Lopes (CDU-PEV), Joaquim Ribeiro (PP-Partido Popular), José Mota (PS) e Carlos Padrão (PSD). À presidência da Assembleia Municipal Rui Abrantes, José Vieira, Carlos Gaio e Ferreira de Campos.

Na última página o leitor tem a lista dos lugares cimeiros de todas as formações políticas em confronto eleitoral.

NÓTULA

As obras de reconversão da antiga praça de touros já levam dois meses de atraso sobre a data de entrega da obra.

O empreiteiro tem alvará de obras mas trata de um negócio de venda de artigos desportivos em Lisboa. Tem três empregados a trabalhar na obra em regime de "Patrão fora..."

E pelo andamento nem para a Páscoa a empreitada estará pronta. E o estranho é que as multas previstas nos contratos nunca são aplicadas.

INSÓ LITO

A Solverde perdeu o patrocínio da equipa de voleibol do Sporting Clube de Espinho em benefício dos cafés Delta de Campomaior. esta época não terá o seu nome nos calções, camisolas e bonés dos equipamentos dos atletas.

Deve ser crise...

SÃO SÓ DUAS PALAVRINHAS...

Destapam-se os véus

Que estamos a viver tempos de preciosismo, quase de picuinhas, parece-me algo indiscutível. Então no que se refere à contagem do tempo que falta para qualquer acontecimento considerado importante, o exagero é mais que muito. Há por esse Mundo fora relógios (públicos) que informam quantos dias, horas, minutos e segundos faltam para coisas tão diversas como o ano 2000, a Expo/98 e a passagem de Macau para a administração chinesa.

Como não gosto de tanto pormenor, de tanto rigor quase paranóico, lembrarei apenas aos leitores que já faltam menos

de dois meses para as Eleições autárquicas. Tão só isso. A nível do País, já quase tudo está definido no que respeita à composição das listas partidárias que concorrerão aos diversos órgãos autárquicos. É evidente que há surpresas, como sempre há, de quatro em quatro anos, algumas mudanças mais ou menos surpreendentes de camisola e outras coisas de há muito dadas como certas. Quase o costume.

Cá por Espinho, talvez a maior surpresa tenha vindo do CDS/PP que, de Partido que, a princípio, apresentava o candidato mais jovem de sempre à Câmara Municipal, de repente mudou de ideias e passou a apresentar o candidato mais idoso de sem-

pre ao mesmo órgão. Dum extremo ao outro. E daquilo que se ouve por aí, a composição das listas centristas transforma esta candidatura cada vez mais CDS e menos PP. Fala-se também na absorção por parte do PS de alguns antigos eleitos pelo PSN e, mais curioso ainda, de um ex-autarca centrista a figurar em posição elegível nas listas «rosa» para a Assembleia Municipal. O último dado a realçar será a «revolução» que, ao que parece, constituirá a lista CDU para a Junta de Freguesia de Guetim. Assim vão as coisas.

N.B.

AMBIENTE

ORDEM NA COSTA



Segundo o Plano de Ordenamento da Orla Costeira a Praia de Paramos deve ser eliminada.

Chegou ao fim o período destinado à consulta pública do Plano de Ordenamento da Orla Costeira (POOC). Esta consulta e consequente debate sobre tão importante documento, passaram, porém, completamente despercebidos aos cidadãos comuns.

Esse, pelo contrário, foi assediado e bombardeado a toda a hora, durante as

duas últimas semanas, pelos três canais de televisão, sobre a crise do Benfica e as eleições para a direcção do Clube da Águia há muito em busca das penas perdidas. Enfim, prioridades...

O POOC surge numa altura em que os poderes públicos tendo tomado consciência do estado de degradação da orla costeira portuguesa, decidiram tomar me-

das para estancar esse caos de modo a poder garantir aos vindouros alguma qualidade de vida.

Daí que o POOC tente es-tabelecer uma estratégia de ordenamento com carácter disciplinador e restritivo.

Porém o POOC peca em vários pontos.

Leia pág. 5

PSD Inaugura sede de Campanha

Carlos Padrão, candidato independente à Câmara Municipal de Espinho pelo PSD, inaugurou na última segunda-feira a sua sede de campanha, situada na rua 19 desta cidade.

Durante a inauguração, que contou com a presença

de Marques Mendes e Teresa Patrício Gouveia, Carlos Padrão afirmou ter aceite o convite dos social democratas, para se candidatar às próximas eleições, pois não é uma pessoa indiferente aos problemas da terra, e mostrou-se bastante confiante

nas autárquicas, prometendo ser, caso seja eleito, um presidente aberto, franco e leal.

Após a inauguração da sede de campanha seguiu-se um jantar de apoio numa unidade hoteleira da cidade de Espinho.

7 DIAS DA semana

Por burla e abuso de confiança

JOSÉ CARVALHO E SÁ CONDENADO EM TRIBUNAL

Após alguns adiamentos, ocorreu, no passado dia 1 de Outubro corrente, o julgamento do Ex-presidente do Centro Social de Paramos, José Carvalho e Sá, no processo que lhe foi movido, em devido tempo, pelas Instâncias Competentes, por desvio abusivo de fundos que praticou naquela Instituição. Carvalho e Sá era, também, pre-

sidente da Junta de Freguesia local. Confirmados os que sites, a sentença foi proferida no dia 13 deste mesmo mês, sendo o arguido condenado pelos crimes de burla e abuso de confiança, na pena de dois anos e quatro meses de prisão e mais trinta dias remíveis a 500\$00 por dia, tendo a pena ficado suspensa por dois anos.

FOGO NO CONTENTOR

Há oito dias que se verificam incêndios em contentores de lixo nesta cidade. Os casos têm-se dado

entre as 4 e as 5:30 horas, e os bombeiros têm sido chamados a apagar o fogo, o que participam à PSP.

Apresentação Pública dos Candidatos CDU ao Concelho de Espinho

Hoje, 24 de Outubro, pelas 22 horas, realiza-se a Apresentação Pública dos Candidatos CDU ao Concelho de Espinho no Salão dos Bombeiros Voluntários Espinhenses.

o que veio enriquecer este projecto com novas ideias, novos apoiantes e novos candidatos, destacando-se destes últimos um elevado número de jovens.

Este acto culminará a fase de elaboração e formalização das listas CDU para Espinho, que se caracterizou por uma ampla e descentralizada discussão em todo o Concelho,

Para além da intervenção de alguns candidatos locais da CDU, a sessão será encerrada por Sérgio Teixeira membro da Comissão Política do Comité Central do PCP.

Amanhã, sábado vai realizar-se em Santa Maria da Feira o Encontro Distrital de Quadros e Activistas da Juventude CDU.

Este Encontro conta com a presença dos candidatos jovens do distrito das listas CDU, de um representante da juventude a nível nacional, da presença de Maria Manuela Silva, cabeça de lista à Câmara Municipal de Santa Maria da Feira e de António Salavessa responsável pelo trabalho distrital de autarquias do PCP.

?? O PERGUNTADOR

Pergunta curta, em tempo de dúvidas longas. Será que o Teatro S. Pedro vai ser tão pouco aproveitado como o tem sido a Nave Desportiva?

O "Perguntador" espera sinceramente que não e que ambas as estruturas rendam o máximo. Está bem?

A.M.

Álvaro Cunhal na Escola Secundária Dr. Manuel Gomes Almeida

No passado dia 16 de Outubro, quinta-feira, a Escola Secundária Dr. Manuel Gomes Almeida recebeu o Dr. Álvaro Cunhal para debater o tema: "Educação e Liberdade".

Álvaro Cunhal, começou por dizer que "não estava ali para discursar mas sim para uma breve troca de impressões com os presentes" (entre eles, alunos, professores e outros intervenientes).

Contou um pouco da sua história, desde o golpe militar de 1926, a repressão, a luta contra a ditadura, a tortura a que foi submetido e os 13 anos que esteve preso.

Um dos principais aspectos que frisou, já a meio da conversa, foi a luta pelos seus ideais e principalmente pela liberdade de cada um, isto até 25 de Abril de 1975, dia em que as pessoas rodearam as prisões onde estavam detidos os políticos(?).

Entre os poucos intervenientes que inquiriram Álvaro Cunhal, foi o suficiente para ele levantar problemas actuais da nossa sociedade, principalmente no que diz respeito aos jovens. E aqui ele encorajou-

os, mostrando o seu interesse e referindo-se indirectamente ao adjetivo recentemente atribuído (Geração Rasca) aos jovens da nossa era: "...tenho a ideia de uma palavra muito feia, que a certa altura foi utilizada para caracterizar a geração actual e ponham-lhe um adjetivo muito adiante, muitas vezes tenho afirmado que quem merecia esse adjetivo foi quem o inventou atribuído à juventude..."

Pra finalizar salientou uma célebre frase de Che Guevara: "Lutar pelo ideal e morrer por ele se necessário".

Recebeu a saudação de todos os presentes, deixando uma mensagem a todos os jovens: "...Todos e cada um de vocês encontrassem na vida motivos de alegria e satisfação. E que a realização correspondesse à vossa própria reflexão".

Terminado o colóquio recebeu uma grande salva de palmas e ramos de flores oferecidos em nome dos alunos da escola e uma lembrança do concelho directivo.

Cidália Casal
Daniela Sousa

Santa Casa da Misericórdia de Espinho Convocatória

São convocados todos os Irmãos da Santa Casa da Misericórdia de Espinho para se reunirem em Assembleia Geral, a ter lugar no Lar da Terceira Idade, sito no lugar de Pedregais, Anta, Espinho, no próximo dia 22 de Novembro do corrente ano, pelas 10 horas, e com a seguinte

ORDEM DE TRABALHOS

1 - Apreciação e aprovação da acta da Assembleia Geral anterior.

2 - Apreciação e votação do orçamento e do programa de acção para 1998.

3 - Eleição dos corpos gerentes da Irmandade.

4 - Discussão de qualquer outro assunto de interesses para a Instituição.

NOTA: A Assembleia Geral iniciará os trabalhos uma hora depois, deliberando com os Irmãos presentes, se à hora designada para o início não estiver presente a maioria dos Irmãos inscritos, conforme determina o artigo 29.º do Compromisso nos termos Estatutários.

Esta Convocatória é tornada Pública por anúncios em dois jornais e Editais afixados na Sede e outros locais de acesso público. Espinho, 10 de Outubro de 1997.

O Presidente da Mesa da Assembleia Geral

a) Eng. Edgar Alves Ferreira

CINEMA DO CASINO DE ESPINHO

PROGRAMAÇÃO
DE 24/10 A 30/10

«O CASAMENTO
DO MEU MELHOR
AMIGO»

NOVO HORÁRIO DAS SESSÕES
2.ª a 5.ª às 15h30 e 21h45
Sexta às 15h30, 21h45 e 24 horas
Sábado às 15h30, 18h15, 21h45 e 24h
Domingos e Feriados às 15h30, 18h15 e às 21h45

Pela PSP

Foram detidos dois indivíduos, um casado outro solteiro, residentes nesta cidade, apanhados com heroína para traficar e algum dinheiro.

Foram presentes ao Tribunal.

ESCOLA DR. MANUEL LARANJEIRA

Realizou-se segunda e terça-feira passadas uma visita guiada, com a escola em funcionamento, para pais e encarregados de educação dos alunos da escola.

JUNTA DE FREGUESIA E ASSEMBLEIA DE FREGUESIA DE SILVALDE

Ao terminar o mandato para que foram eleitos, e por proposta na Assembleia de Freguesia foi aprovado por unanimidade a realização de um jantar convívio dos autarcas silvaldenses no passado dia 18 de Outubro.

O lema do mandato foi "Todos por Silvalde".

FARMÁCIAS

Sexta-feira, 24

FARMÁCIA HIGIENE
Rua 19, n.º 393
Telefone: 720320

Sábado, 25

GRANDE FARMÁCIA
Rua 8, n.º 1025
Telefone: 720092

Domingo, 26

FARMÁCIA CONCEIÇÃO
Est. S. Tiago, 709 - Silvalde
Telefone: 7311482

Segunda-feira, 27

FARMÁCIA TEIXEIRA
A.8C.C.SOLVERDE
Telefone: 720352

Terça-feira, 28

FARMÁCIA SANTOS
Rua 19, n.º 268
Telefone: 720331

Quarta-feira, 29

FARMÁCIA PAIVA
Rua 19, n.º 319
Telefone: 720250

Quinta-feira, 30

FARMÁCIA HIGIENE
Rua 19, n.º 393
Telefone: 720320

TELEFONES

Espinho Vareiro	724978
Emergência	115
PSP	725512/720038
B. V. Espinho	720005
B. V. Espinhenses	720042
Informações /CP	564141
C. M. Espinho	720020/721800
Rep. Finanças Espinho	720750
Tribunal	722351
GNR	720035
Hospital	721141
C. Saúde	721167
Ambulatório	720664
Clínica Costa Verde	725885

Clínica Fisiátrica S. Pedro	724714
-----------------------------	--------

Clínica N.º S.º d'Ajuda	722695
-------------------------	--------

Clínica Enfermagem Santos	722111
Policlínica de Espinho	720698

Bibl. Municipal	720698
CTT Rua 19	725330/722473

Rua 32	7311785
--------	---------

Centro Distrib. Postal	7311774
------------------------	---------

Serviços Municip.	720040
Registo Civil	720599
Registo Predial	7310809
J. F. Espinho	724418
R. Táxis Estação/CPV	720010
R. Táxis C. Verde	720118
Rádio Táxis (Central)	720118
R. Táxis Unidos	722232
Táxis (Câmara)	723167
Táxis Verdemar	723500

ANTA	721109
Farmácia	726453
J. Freguesia	725810
U. Saúde	725810

PARAMOS	726388
Farmácia	722710
J. Freguesia	722023
Reg. Engenharia	725001
U. Saúde	725001

GUETIM	724226
J. Freguesia	724226

SILVALDE	720278
Farmácia	724017
J. Freguesia	723642
U. Saúde Silvalde	723101
U. Saúde Mar.º	723101



RÁDIO GLOBO AZUL

... A PURA SEDUÇÃO DA RÁDIO

Rua 14, N.º 648-3.º-A 4500 ESPINHO
Telf.: 727216/7312303 Fax: 728470

NECROLOGIA

JOSÉ FERNANDO DA SILVA DIAS

Em Anta, faleceu no dia 13, José Fernando da Silva Dias, de 63 anos, separado judicialmente de Emília Oliveira Correia.

FICHA TÉCNICA — Redacção e Administração: Rua 20, N.º 379 - R/C - S/ 1 ■ Fotocomposição e Montagem: «Jornal Notícias de Gaia» — Avenida da República, 755-4.º S/ 42 — 4430 V. N. de Gaia ■ Impressão e Acabamento: EDIPUL — Edições e Publicações, Lda. — Av. da República, 755-4.º-S/42 — 4430 Vila Nova de Gaia - Telefones: 30 52 80/370 08 53 ■ Director: João QUINTA ■ Chefe de Redacção: Nuno Barbosa. PROPRIETÁRIO: GEDAPE — Grupo de Estudo para Defesa do Ambiente e Património Cultural de Espinho — Telefone 72 49 78 — Rua 20, N.º 379 R/C - S/1 ■ Tiragem média: 1500 exemplares, por número ■ Os artigos assinados são da responsabilidade dos seus autores. As opiniões expressas nos mesmos não são necessariamente as opiniões do JORNAL.

PANORAMA DESPORTIVO

FUTEBOL

ACADÉMICO VISEU, 0-ESPINHO, 2

Jogo no Estádio Municipal do Fontelo. Árbitro: Monteiro da Silva (Braga), assistido por Henrique Santos e Manuel Batista. Cartões amarelos: Filó (aos 12 minutos), Rui Lage (aos 20 minutos), Mirko (aos 26 minutos), Carvalhal (aos 49 minutos), Sérgio (aos 53 minutos), Rui Sérgio (aos 63 minutos), Joni (aos 88 minutos) e Miguel Bruno (aos 90 minutos). Cartão vermelho: João (aos 10 minutos).

ACADÉMICO DE VISEU - João; Rogério, Mirko, José Miguel e Sérgio; Rui Lage (Marco, aos 35 minutos), Joni e Ido (Augusto, aos 10 minutos); Zézinho, Luisinho (Pinha, no segundo tempo) e Orlando.

Treinador: João Cavaleiro.
ESPINHO - Dagoberto; Sérgio, Filó, Marco Aleixo e Carvalhal; Pedro, Bolinhas (Gilmar, aos 79 minutos) e Carlos Pedro (Pedro Silva, aos

79 minutos); Rui Sérgio, Tozé (Jó, aos 84 minutos) e Miguel Bruno.

Treinador Edmundo Duarte.

Ao intervalo: 0-2.
Marcadores: Miguel Bruno (aos 11 minutos, de grande penalidade), Bolinhas (aos 44 minutos) e Sérgio (aos 89 minutos).

A partida não começou da melhor forma para a equipa da casa, que, logo aos dez minutos ficou reduzida a dez unidades com a expulsão do guarda-redes, que o árbitro Monteiro da Silva considerou ter feito falta para cartão vermelho e penalty que Miguel Bruno converteu. De início até parece que a falta foi marcada correctamente, mas depois começam a surgir dúvidas já que o árbitro se colocou do lado do Sporting de Espinho.

Apesar de estar pratica-

mente todo o jogo reduzido a dez, o Viseu ainda teve hipóteses para chegar ao empate ou até mesmo à vitória, mas a falta de sorte não permitiu que isso acontecesse e também a insenção do árbitro ao não assinalar uma falta para a marcação de grande penalidade sobre Zezinho aos 72 minutos, ajudou ainda mais o azar do clube da casa.

Contudo a equipa do Académico não se pode só queixar do árbitro, que com a dualidade da amostragem da cartolina amarela ajudou à festa dos tigres, mas pode-se queixar também dos erros do seu sector defensivo, os quais os espinhenses souberam aproveitar para trazerem do Fontelo, os três pontos da vitória e assim ascenderem ao quarto lugar da tabela classificativa. Próximo Jogo: Espinho/Beira-Mar

JUNIORES

FIÃES, 1-ESPINHO, 2

Jogaram: Marco, Salvador, Delmar, Miguel, Dany, Rui Humberto (1 G.P.), Álvaro (Cap.), Rui, Cardoso, Tony e André. Jogaram ainda: Manuel José, Nelson (1) e Hélder.

Numa tarde invernososa com muita chuva e também com rajadas de vento, o Sporting de Espinho venceu o Fiães por 2-1.

Os primeiros golos do jogo foram marcados de penalty, ainda durante a primeira parte. Em primeiro lugar marcaram os tigres e depois a equipa da casa.

No segundo tempo com a entrada de Nelson o Espinho acabou por ser a equipa mais atacante e marcou o seu segundo tento e trazer do campo do Sanguedo mais uma vitória.

Próximo Jogo: Sábado às 15 horas - Espinho-S.João de Ver

JUVENIS

ESPINHO, 1- ACADÉMICA DE ESPINHO, 1

Jogaram: Rui Pedro, Hugo, Toninho, Nuno, Pedro, Bruno Volta, Jonhny (Cap.), Ricardo, Bruno Rocha, Chaves e Belinha.

Joagaram ainda: Ruizinho e Joaquim Fernando.

Jogo entre vizinhos e bem disputado por ambas as equipas, principalmente no decorrer da primeira parte já que o segundo tempo foi menos disputado devido ao estado do terreno e em parte também ao poder físico dos jogadores.

O Espinho marcou primeiro na conversão da marca de grande penalidade, bem assinalada pelo árbitro, ainda durante o decorrer dos primeiros 45 minutos. A Académica mesmo ao cair do pano do jogo chega à igualdade.

Próximo jogo: Salgueiros-Espinho, Domingo, dia 26 às 11 horas. Espinho-Boavista, quarta-feira, 29 de Outubro às 15 horas (Jogo em atraso).

lestar as senhoras que por ventura se deslocam à noite pela rua. Quero também salientar que a EDP descobriu uma nova forma de iluminar as ruas de Espinho: candeeiros sem luz!!! Já a alguns meses que se tem notado este importantíssimo fenómeno, que com certeza irá trazer enormes benefícios para a nossa cidade! É casa para dizer: vamos chamar o Luzinha!!!

D.S.

ANDEBOL

SENIORES

Campeonato Regional - 1.ª Divisão
M.Laranjeira, 26-AD Rebordosa, 16

JUVENIS

Campeonato Regional - 1.ª/2.ª Divisão
M.Laranjeira, 27-Crestuma AC, 15

INICIADAS

Campeonato Regional - 1.ª Divisão
M.Laranjeira, 6-A.Garrett, 34

INFANTIS

Campeonato Regional - 1.ª Divisão
Perosinho, 31-M.Laranjeira, 7

Excelente início do Campeonato Regional das Seniores ao vencerem por uma margem confortável um dos adversários directos, enquanto as Juvenis expressaram no marcador uma exibição

sem reparos.

Os escalões mais jovens sentiram enormes dificuldades perante adversários muito mais experientes, pelo que têm muito trabalho pela frente.

VOLEIBOL

Tigre com garra na Liga dos Campeões Sp. Espinho, 3-Fliby Falkoping, 0

Jogo no pavilhão Joaquim Moreira da Costa Júnior, em Espinho. Árbitro: Francisco Xavier Antuna, de Espanha (1.ª), e Avelino Azevedo, de Portugal (2.ª)

SPORTING DE ESPINHO - Sandro Correia, Félix Casanova, Filipe Vitó, Miguel Maia, José Pedrosa, Maurício Cavalcanti (seis inicial), e Miguel Soares.

Treinador: Ildio Ramos.
FLOBY FALKOPING - Kalle Norden, Joakim Halvarsson, Andreas Olofsson, Lars Wildar Fossen, Marcus Johansson, Peter Tholse (seis

inicial) e David Ottosson.

Treinador: Peter Tholse.
Parciais: 15-9 (19 minutos), 15-4 (23 m) e 15-1 (22 m).

A equipa de Voleibol do Sporting de Espinho segue em frente na Liga dos Campeões.

Os tigres venceram os suecos do Floby Falkoping por 3-0 com os parciais de 15-9, 15-4 e 15-1, na segunda mão da Taça Europeia.

Agora a 29 ou 30 de Novembro recebe no seu pavilhão os espanhóis do Almeria

Leixões, 0-Sp. Espinho, 3 (5-15, 3-15 e 4-15)

ESPINHO - Miguel Maia, João Brenha, Maurício, Casanova, Sandro, Miguel Soares (seis inicial). Vitó, Pedrosa, Paulo Brenha, Rui, Hélder e Fonseca.

HOQUEI EM PATINS

SÉNIORES

AAE, 6-Fanzeres, 3

INICIADOS

Valongo, 2-AAE, 4

INFANTIS A

Valongo, 5-AAE, 3

FEMININO

Santa Cruz, 3-AAE, 1

Jogos a realizar: 25/10, Juvenis - Inf. Sagres-AAE, às 17:15 horas, Porto. 25/10, Juniores - Inf. Sagres-AAE, às 18:15 horas, Porto. 25/10, Seniores - H.C.Marco-AAE, às 21 horas, Marco. 26/10, Feminino - AAE-Barcelos, às 16 horas, Espinho.

No Salão Nobre dos B.V. Espinho

PP APRESENTA CANDIDATO

"Candidato ideal", foi assim que o presidente da concelhia do Partido Popular de Espinho, José Vieira, caracterizou Joaquim Ribeiro durante a sua apresentação como candidato do partido à Câmara local nas próximas eleições autárquicas.

José Vieira referiu que a escolha deste candidato, que em tempos fora vice presidente do partido deve-se, acima de tudo, ao facto de "Joaquim Ribeiro ser uma pessoa idónea com grandes conhecimentos da realidade de todo o concelho de

Espinho e desprendida de qualquer tipo de interesses".

José Vieira foi ainda peremptório em dizer que "com este candidato o PP vai subir e recuperar os pontos perdidos nas últimas autárquicas não só na Câmara mas também nas freguesias" visto que tem "gente capaz, responsável nas listas que vai fazer uma campanha limpa sem ataques pessoais a ninguém" referiu ainda o presidente da Concelhia.

Com 75 anos, Joaquim

Ribeiro aceitou assumir a candidatura porque, como ele próprio afirmou "interessante os problemas de Espinho e o bem estar de todos".

A apresentação de Joaquim Ribeiro foi feita na passada quinta-feira, dia 16, durante uma pequena cerimónia que ocorreu ao final da tarde no Salão Nobre dos Bombeiros Voluntários de Espinho e que contou com a presença do vice presidente do PP, Girão Pereira e também com o dirigente da Distrital Ferreira Ramos.

C.S.

Mas pode também, juntar-se ao "clube" outras que "sofrem" de escuridão.

É de saber que a EDP tem ao seu cargo a iluminação pública da cidade por protocolo celebrado com a Câmara Municipal, mas não tem tido grande zelo no seu cumprimento, pois até a avenida 24 tem vindo a escurecer, principalmente do lado da feira onde normalmente estão parados carros, com certos homens que param para mo-

levam a sua vida profissional. São por essa razão as ruas mais iluminadas. Apesar de algumas ruas acima da 24 terem sido iluminadas recentemente, outras têm vindo a escurecer e há as que nunca tiveram luz, como por exemplo, a rua 37, abem conhecida rua do hospital, iluminada apenas por dois solidários postes de luz, pelos semáforos e pelos carros que vão passando... e também a rua 16 que é escura como breu!

CHAMEM O LUZINHA!!!

Quando se fala nas ruas de Espinho, fala-se principalmente nas ruas 19, 23 e na Avenida 24, pois são as ruas mais frequentadas quer pelos espinhenses, quer por visitantes ou pessoas que aqui

Casimiro de Andrade
MÉDICO DENTISTA

CONSULTÓRIO: RUA 22, N.º 487-1.º (JUNTO À CÂMARA)

TELEFONE 724909 • ESPINHO



**FARMÁCIA
SANTOS**

De: J. de Sousa Rios
Lic. em Farmácia

Rua 19, 265 - Tel.: 72 03 31 - 4500 Espinho

Fábrica Portuguesa de **ETIQUETAS, L.ª**

Rua 20 - Zona Industrial - Apartado 121
4502 ESPINHO CODEX - PORTUGAL
Telef.: 721567 - Telex 27793 FPE P



QUALIDADE EM ETIQUETAS
ETIQUETAS EM ROLOS E PLANOS

EM PAPÉIS AUTO ADESIVOS COM E SEM RELEVO
IMPRESSÃO EM VÁRIAS CORES E FORMATOS
ETIQUETAS PARA EMPACOTAMENTO DE CHÁ
Etiquetas para Companhias Aéreas

HÁ 85 ANOS

O TEMPO

Continuamos a disfructar uma quadra deliciosa de Outono.

Os banhistas aproveitaram-na, aparecendo uma numerosa colonia, em que se

faz representar por grande numero a região da Bairrada.

Gazeta d'Espinho,
20 de Outubro de 1912

DITOS & FACTOS

A caminho do Planeta dos anéis. Partem mas só chegam ao seu destino no ano 2001, quando estiverem percorridos os 3,5 mil milhões de quilómetros que separam a Terra do Planeta Saturno.

Público

Os produtos de agricultura biológica não são difíceis de encontrar em Lisboa. As grandes superfícies já os vendem, ainda que em pequenas quantidades, pouca variedade e preços muito altos.

Francisco Gorjão Henriques

A culpa é dos trabalhadores. Os empresários da construção civil querem fazer testes de alcoolemia aos seus operários e responsabilizam-nos pelos acidentes mortais que ocorrem cada vez com mais frequência.

Amílcar Correia

As drogas de substituição ganham credibilidade e adeptos de dia para dia. Foi anunciado oficialmente que a metadona deverá chegar a mais portugueses no próximo ano.

Sociedade-Pública

Quarto país do mundo e primeiro

da Europa com mais pacientes com cancro no estomago. Portugal deve essa pouco invejável posição, em grande medida, a uma dieta alimentar demasiado rica em sal e muito pobre em vitaminas.

Visão

A pobreza é mais do que a falta de rendimento. É um rol de insuficiência que afecta um quarto da população do planeta.

João Manuel Rocha

As questões sociais desenham em França a nova linha de clivagem ideológica. A semana de 35 horas e a política para imigração ressuscitam o combate político, e o resto da Europa não fica indiferente.

Ana Navarro Pedro

A congelação de óvulos humanos é uma proeza, há muito tempo procurada, que poderá vir a revolucionar as opções das mulheres em termos de reprodução. Os mais recentes resultados permitem pensar que esta abordagem da reprodução medicamentosa começa finalmente a dar os seus primeiros passos.

Rick Weiss

DOA

Concorrência Desleal

Como já é sabido, Espinho é uma cidade turística que lucra, parcialmente com esta actividade.

Para a fixação dos turistas, a nossa cidade tem vários hotéis, mas estes ultimamente não têm obtido os lucros que outrora satisfiziam os investidores devido à forte concorrência do turismo "clandestino".

Este tema já foi abordado em Assembleia Municipal afim de ser obtida uma solução por parte da câmara, de maneira a travar tal problema. Na oportunidade foram revelados os locais onde existe

este tipo de turismo nos altos do antigo café Moderno e na rua 62.

Consta-se que nestes lugares os quartos são alugados à hora, o que, sem dúvida, traz mais lucros ao seu proprietário.

Sabe-se que a Câmara Municipal tem conhecimento deste problema e que se limita apenas a estar quieta, sem fazer nada. Nem o recebimento do imposto lhe acirra o dever de zelar pelos interesses dos munícipes...

Marta S.
Pedro Macedo

ESPECIALIDADE EM CAFÉ
FÁBRICA DE TORREFAÇÃO PRÓPRIA
GRANDE SORTIDO DE BEBIDAS NACIONAIS E ESTRANGEIRAS

Casa ALVES RIBEIRO
VALDEMAR NEVES ALVES RIBEIRO

RUA 19 N.º 294 • TEL. 720075 • APARTADO 128
4502 ESPINHO

TASCA PIROLITO (92)

Caro Speakeasy,

Espero que estejas bem. Obrigada pela cartinha que me escreveste em Agosto passado.

Tenho algumas novidades para te contar. O nosso Mayor está metido em maus lençóis. Para além de ter anunciado que vai dispensar 1200 enfermeiros e outro tipo de pessoal dos hospitais da nossa cidade e arredores, já tem à perna os professores. Não os quer deixar ir a conferências e a congressos porque os meninos ficam sem fazer nada e, para evitar isso, é preciso substituir os professores que faltam por outros que entretêm os meninos. Mas o problema é que ele mandou fazer cortes no orçamento e agora descobriu que não tem dinheiro que chegue para os tais professores substitutos. Os sindicatos já avisaram que vão fazer greve para a semana. Já imaginaste, Speakeasy, a confusão que vai ser com essa rapaziada toda sem professores?

Mas o pior é que ele também tem à perna uma investigação do Senado. A história é a seguinte: ele mandou organizar um torneio de baseball mas à última da hora cancelou o torneio não se sabe bem porquê. O certo é que, dizem os investigadores do Senado, que por sinal são Republicanos, dizem eles que querem saber o que foi feito do dinheiro que estava destinado aos prémios do torneio. O Mayor já veio à televisão dizer que é tudo chantagem da oposição Republicana, que podem contar com ele, que ele sempre foi transparente, que o Clinton é amigo dele e põe as mãos no fogo por ele, etc, etc. Mas o certo é que não respondeu direito a nenhuma das perguntas do repórter, meteu os pés pelas mãos, e assim deixou tudo no ar.

O Sr. Perry anda zangado com tudo isto. Diz ele que nunca viu disto por cá. E ele é insuspeito porque, tal como o pai e o avô dele, o Sr. Perry é da cor do Mayor, são ambos

Democratas. Mas ele não o defende. Diz que nas próximas eleições vai fazer uma coisa que nunca fez: vai virar a casaca e vai votar Republicano que é para os arrogantes dos Democratas não se julgarem com o rei na barriga e não continuarem a fazer o que bem lhes apetece e ainda por cima a mangar com todos, a fazer dos outros palermas. O Sr. Perry também não está contente com o Chefe da Polícia e dos Bombeiros, porque, diz ele, nunca viu tanto desleixo como nos últimos tempos. E, apesar das críticas que têm aparecido em alguns jornais e dos números da criminalidade terem subido, o Chefe continua a dizer que está tudo bem, que está tudo calmo, que o povo é sereno, que é só fumaça da oposição Republicana, que os seus subordinados são os melhores do mundo. Acontece que o próprio Sr. Perry há cinco meses assistiu à tentativa de roubo de um carro estacionado ao pé da sua casa. Pegou num apito e começou a apitar, saiu de casa e correu atrás dos ladrões, mas eles bateram-lhe, deram-lhe pontapés e quando veio a ronda da polícia chamada por uma vizinha, os rapazes da autoridade disseram que não era nada, que aquilo era muito barulho, que era um exagero, etc, etc. Diz o Sr. Perry que só faltou dizerem-lhe que ele estava com os copos e que já não sabia o que fazia. O Sr. Perry ficou muito zangado, escreveu uma carta ao editor do Philadelphia News, que a publicou, e pediu uma audiência ao Mayor, que até agora, passados cinco meses, ainda não respondeu a marcar a tal audiência. É como tu vês. As coisas já não eram o que eram quando estavas cá.

Vou ficar por aqui. Cuida de ti. Não demores a escrever. A Alienação e a Poupança estiveram cá a passar uns dias e mandam-te cumprimentos.

A Tia que te estima muito,

Bizantina

Em 97
Novos
Horários
de
Código



VENHA CONHECER
AS NOSSAS CONDIÇÕES
ESPINHO - Rua 19, N.º 448
Telefone: 720848

RAIOS X

Nelson de Oliveira

Médico Especialista
Policlínica de EspinhoR. 33 n.º 408
ESPINHO

T. 722111 - 723398 - 720190



Exposições e Ateliers

Quando a exposições, o CINANIMA 97 tem já prevista uma mostra de trabalhos de pessoas ligadas de alguma forma ao festival e/ou à animação em geral, que estará patente ao público na Galeria Municipal. Ficam aqui registados os nomes dos artistas cujas presenças estão já confirmadas: Manuel Carvalho Baptista e Manuel Matos Barbosa (pintura), José Miguel Ribeiro (banda desenhada), Olívia Silva (fotografia) Neno (escultura e pintura), Alberto Lírio e Francisco Lança (pintura) e Joana Imaginário (escultura). A vertente pedagógica foi sempre uma das fortes componentes do CINANIMA. Este ano, vai decorrer. De 18 de Outubro a 8 de Novembro (com um pequeno interregno pelo meio), um Atelier de Formação de Cinema de Animação, destinado a professores de Artes Visuais.

A orientar este curso estarão dois elementos da Oficina Permanente do CINANIMA, Belmiro Carvalho e Isabel Couto, acompanhados pelos realizadores lisboetas Fernando Galrito e José Miguel Ribeiro. O filme que resultar deste atelier será exibido, a exemplo do que aconteceu noutras edições, na sessão de entrega de prémios do

Certame, a ter lugar no cinema do Casino Solverde.

Obras no casino "obrigam" o regresso ao S. Pedro

Inicialmente prevista para o cinema do Casino Solverde, a 21.ª edição do CINANIMA (Festival Internacional do Cinema de Animação de Espinho) vai realizar-se entre 11 e 16 de Novembro próximo, no Cine-Teatro S. Pedro. O motivo para esta transferência prende-se com obras, a levar a cabo durante o festival pela concessionária (Solverde), facto inconciliável com o curso normal do CINANIMA.

Apesar de lamentar a impossibilidade de um regresso ao cinema do Casino, a Comissão Organizadora do CINANIMA encara estes trabalhos como uma circunstância normal, não prevista na altura das conversações com a Solverde, deixando claro que em futuras edições acredita virem a estar criadas as condições para que o CINANIMA possa usufruir de uma das duas salas da cidade.

Assim sendo o encontro fica marcado para o Cine-Teatro S. Pedro.

ASTRÓLOGA
PROFESSORA
FÁTIMA

- Consultas com búzios e cartas

Venha ver para crer o poder da magia do oriente

Trato e ajudo a resolver assuntos de:
Amor, casamento difícil de se realizar, desunião familiar, emprego, negócios, lavoura, saúde, vício, impotência, invejas, doenças, etc. Não deixe as Forças negativas influenciar na sua vida. Trate-se Espiritualmente.

Sigilo, Honestidade e Seriedade

Atende-se todos os dias de 2.ª a sexta feira das 9 horas às 21 horas
Rua 66 n.º 365 - ESPINHO — Telemóvel: 0931 42 48 23

Indústrias Têxteis
Irmãos Rolas, S. A.

LUSOTUFO

TAPETES
CARPETES
ALCATIFAS

Apartado 32 — CORTEGAÇA Telex 22243 ROLAS P
Teleg. LUSOTUFO Portugal
Telefone: 751760 Fax: 751164

AMBIENTE

Zonas de risco

Peca porque é frouxo e contraditório em algumas das medidas propostas. Por exemplo, quando diz que é da exclusiva responsabilidade dos res-

pectivos proprietários a realização de obras ou edificações em zonas de risco (Art.º 28), assume-se uma atitude permissiva e subalterniza-se o papel das

entidades licenciadoras, o que não abandona a favor da administração pública. Isto é, não se impõe um travão sério à implantação abusiva e por vezes clan-

destina e ilegal de edifícios em zonas em que se prevê a invasão do mar. Mais: entra-se em contradição quando se prevê, e bem a retirada de construções da

área de risco; «será analisada a retirada da povoação (Aglomerado de Paramos), estudando-se uma localização alternativa e/ou diferentes hipóteses de

realojamentos.» (Art.º 47.º). Sendo assim, não seriam de permitir novos licenciamentos quando se quaciona correctamente uma atitude contrária.

Oh da Guarda



O POOC peca porque é omissivo sobre uma questão fundamental: quem fiscaliza, quem faz respeitar a lei, quem aplica sanções aos infractores das diversas normas estabelecidas? A manter-se esta indefini-

ção/omissão, correr-se-á o risco de assistirmos, impotentes, a constantes crimes ambientais, como por exemplo, a invasão das praias e destruição de cordões dunares por parte de jipes e outros veículos mo-

torizados, e o lançamento de lixo e entulhos. É, pois, necessário, prever e garantir níveis de intervenção adequada por parte das actuais forças policiais e paramilitares ou por parte de outros meios.

O POOC peca porque mantém o cidadão à deriva num mar de conceitos e terminologia nebulosa e, simultaneamente, avança já para horizontes com pormenores bem definidos como o seguinte: o custo do programa de monitorização das descargas de águas residuais (24 amostras anuais) será de 770 contos,

custos que representam, por habitante do concelho de Espinho, 12\$00. Acontece que, infelizmente, e apesar das inúmeras previsões, avisos e promessas, a ETAR de Espinho ainda não está a funcionar e os responsáveis políticos locais, — Presidente da Junta de Freguesia de Paramos e Presidente da Câ-

mara Municipal de Espinho — já reconheceram publicamente as enormes dificuldades encontradas na resolução do problema. um deles até chegou a desafiar em público que já tinha vergonha de falar no assunto. É, pois, preciso recolocar as coisas nos seus devidos lugares. E também não nos devíamos esquecer que o Município de Espinho só deveria assumir os encargos com a monitorização das descargas de águas residuais após a ETAR de Paramos estar efectivamente ao serviço dos munícipes, garantindo-se a participação do Município da Feira se vier a verificar a ligação de parte do seu saneamento ao sistema de Espinho.

Mãos à obra

O POOC prevê a erradicação do bairro de barracas a sul da Ribeira de Silvalde e a passagem daquela área a área de vegetação rasteira e arbustiva, e avança com uma proposta de intervenção para as praias de Silvalde e Paramos.

Com o custo previsto de 38 mil contos e 66 mil contos a médio/longo prazo, o plano de intervenção implica a retirada da estrada que passa pelo lado oeste do campo de golfe, a retirada do campo de tiro e a consequente reposição do

cordão dunar. Quanto à Praia de Paramos e tendo em conta a enorme instabilidade da zona, — é há muito considerada zona de alto risco — o avanço do mar e a proximidade da Lagoa de Paramos/Esmoriz importante sob o ponto de visto

ecológico e ambiental, propõe-se uma intervenção a curto prazo ao nível dos acessos e estacionamento, e, a médio prazo, ao nível da recuperação dunar.

A intervenção a nível dos acessos vai implicar a

eliminação e a vedação de grande parte dos caminhos existentes a este e a sul do campo de aviação, a limitação dos acessos à ETAR e ao campo de aviação para os veículos motorizados e a delimitação de áreas de estacionamento, a constru-

ção de um trilho pedestre em passadiço alteado sobre a margem norte de laguna de Esmoriz, a partir do qual haverá um percurso de interpretação da natureza.

Octávio Lima

AMPEP — Associação dos Médios e Pequenos Empresários Portugueses

Da AMPEP recebemos o seguinte comunicado:

Algumas notícias vindas na imprensa local, deixam a ideia de que a AMPEP está numa situação de crise o que não é verdade.

Por isso aqui estamos a prestar um certo esclarecimento a toda a comunicação social.

A AMPEP está em crise; quem está em crise são as

personas que quiseram fazer uma crise na AMPEP. Esta é que é a verdade.

A AMPEP continua imperturbável a sua marcha. O seu órgão executivo, ou seja, a sua Direcção, continua a executar o seu trabalho, a assumir as suas responsabilidades e a planear as acções; a criar iniciativas e eventos futuros que dignifiquem e prestigiem a AMPEP e defendam os interesses dos pequenos e mé-

dios empresários. A equipa que trabalha é sempre a mesma, está no activo e assim continuará.

Os que não trabalham são sempre também os mesmos, são os que tudo criticam e se auto-excluem e nunca estão dispostos a dar a cara a não ser em festas e jantares. São elementos decorativos, mas negativos, que não trabalham nem deixam trabalhar. A sua ausência não se nota senão

no pormenor de que sem eles trabalha-se melhor.

É caso para parafrasear certo estadista: **Deixem-nos trabalhar!**

Por esta razão a AMPEP não está em crise, antes pelo contrário. Nos últimos tempos a sua actividade até aumentou como abaixo descrevemos.

— Fomos autorizados pelo IEFP a aumentar o número de formandos e de acções no âmbito da formação do Pro-

grama REDE. O REDE-2.

— Vamos realizar três Seminários apoiados pelo programa REDE. O primeiro é já no dia 29 de Novembro. O segundo em Fevereiro e o terceiro em Abril.

— Vamos realizar, em parceria com o Rotary Club de Espinho, na segunda quinzena de Novembro uma sessão de informação e esclarecimento sobre o Euro, para as PME, presidida pelo Presidente do Conselho de Administração de um conhecido Banco e ex-governador do Banco de Portugal.

— Vamos realizar no próximo dia 24 deste mês a Sessão solene de assinatura do Protocolo oficial das empresas que estão integradas no programa de formação REDE com a presença do Gestor do Programa e autoridades locais seguido debate público.

Realiza-se, hoje, sexta-feira, 24 de Outubro, pelas 20:30 horas, no Hotel Praia Golf a Sessão Oficial de assinatura do Protocolo entre as empresas que foram seleccionadas para o Programa de Formação REDE e a AMPEP, instituição credenciada para o efeito pelo IEFP.

Estão convidadas várias individualidades ligadas ao Ministério para a Qualificação e o Emprego e à Formação.

ELEIÇÕES AUTÁRQUICAS 97

OS CANDIDATOS À PRESIDÊNCIA DA CÂMARA

CDU

PP

PS

PSD

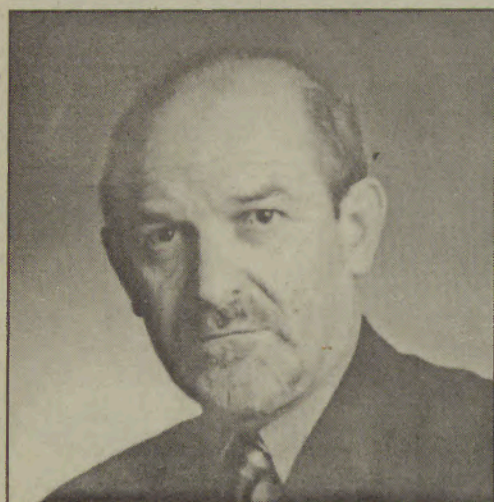

Teixeira Lopes

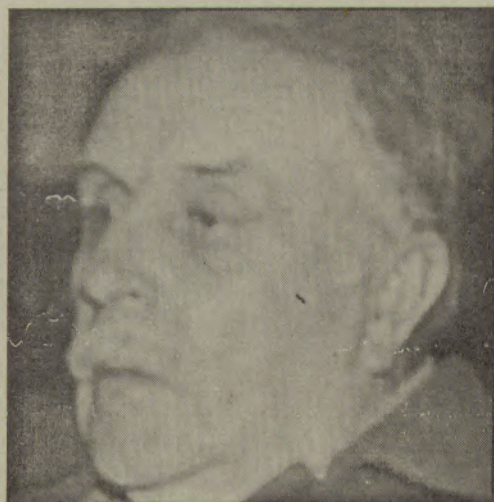

Jorge Ribeiro

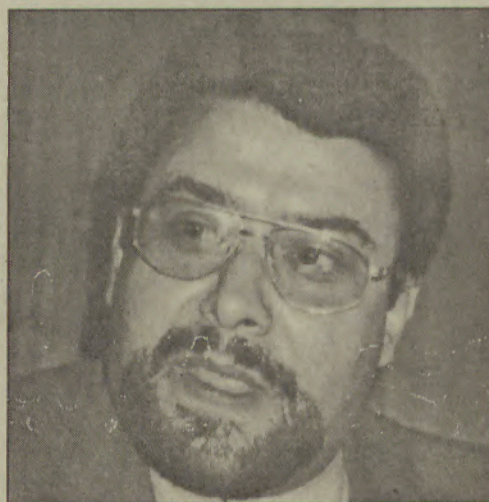

José Mota

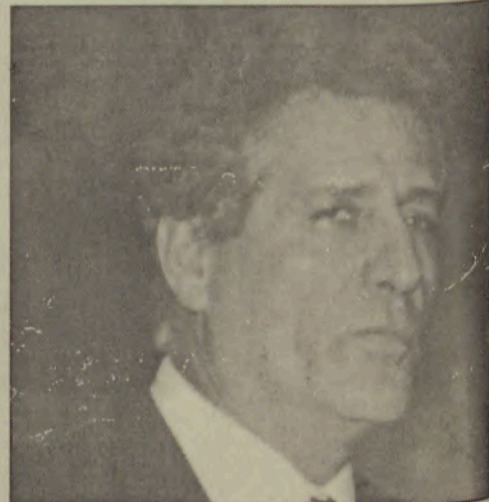

Carlos Padrão

CDU - Coligação Democrática Unitária PCP-PEV

Câmara Municipal—António José Teixeira Lopes, professor ens.secundário, 52 anos; José Carlos Ferreira Soares, professor ens. secundário, 44 anos; Ana Maria Faustino, professora universitária, 45 anos; Augusto Pinto dos Santos, metalúrgico, 46 anos; Ricardo Marques, economista, 51 anos; José Victor Vingada, biólogo, 30 anos; António Moreira da Costa, médico, 41 anos.

Assembleia Municipal—Rui Abrantes, advogado,

49 anos; Fausto Neves, pianista/professor ens. superior, 40 anos; Jorge Carvalho, advogado, 52 anos; Carlos Humberto Cruz, estudante universitário, 21 anos; Paula Cristina Lopes, advogada/professora universitária, 24 anos.

Assembleia de Freguesia de Espinho — Humberto Cruz, reformado, 60 anos; Filipe Correia dos Santos, técnico de contas, 25 anos; Daniel Miguel, técnico de TV, 54 anos; Abel Casal Ribeiro, estudante

universitário, 26 anos; Rui Miguel Abrantes, estudante universitário, 21 anos.

Assémbleia de Freguesia de Anta — António Gomes da Silva, alfaiate, 69 anos; Joaquim Moreira, serralheiro, 43 anos; Fernando Fernandes, funcionário público, 49 anos; Ricardo Marques, economista, 51 anos; António Couto, estudante-trabalhador, 41 anos.

Assembleia de Freguesia de Guetim — Paula Cristina Lopes, advogada/professora universitária, 24

anos; Joaquim Sá, empregado de escritório, 50 anos; António Godinho, comerciante, 48 anos; Jorge Gomes, marmorista, 46 anos; Artur Lopes, motorista, 48 anos.

Assembleia de Freguesia de Silvalde — Jorge Carvalho, advogado, 52 anos; Fernando Pinheiro, contabilista, 47 anos; Angélica Ferreira da Silva, contabilista, 23 anos; Fernando Gomes, motorista, 43 anos; António Pereira da Silva, fogueiro, 47 anos.

PS - Partido Socialista

CÂMARA MUNICIPAL—José Mota, Empregado de Escritório, 45 anos. Rolando Sousa, Reformado, 56 anos, Independente. Manuel Rocha, Engenheiro, 49 anos. António Canastro, Prof. Ensino Técnico, 46 anos. Fernando Rocha Oliveira, Industrial, 38 anos.

ASSEMBLEIA MUNICIPAL — Carlos Gaio, Economista, 43 anos. Erpídio canastro, Médico, 43 anos. José Luís Peralta, Médico, 41 anos. Alfredo

Correia de Araújo, Empresário, 39 anos. Napoleão Guerra, Empresário, 52 anos.

ASSEMBLEIA DE FREGUESIA DE ESPINHO—Cristina Pinto Pereira, Socióloga, 31 anos. Carlos Gaio, Economista, 43 anos. Luís Pinho, Funcionário Público, 42 anos. Luís Albernaz, estudante, 26 anos. Maria Assunção Santos, reformada, 73 anos.

ASSEMBLEIA DE FREGUESIA DE ANTA —

Boaventura Moreira, Funcionário Administrativo, 59 anos. José Granja, Encarregado, 46 anos. António Santos, Industrial, 57 anos. Napoleão Guerra, Empresário, 52 anos. José Chumbinho, Func. Administrativo, 39 anos.

ASSEMBLEIA DE FREGUESIA DE GUETIM — José Adelino Nunes, Encarregado, 45 anos. Vitor Ferreira, Empresário, 22 anos. Paula Nunes, Emp. de

Escritório, 26 anos. Manuel Gomes da Silva, Metalúrgico, 37 anos. António Ribeiro, Marmorista, 38 anos.

ASSEMBLEIA DE FREGUESIA DE SILVALDE — Abel Gonçalves, Técnico de Telecomunicações, 50 anos. António Coelho da Silva, Encarregado, 51 anos. Valdemar Ferreira, Func. Público, 43 anos. M. da Glória Oliveira, Enfermeira, 56 anos. Manuel Pereira, reformado, 72 anos.

PSD - Partido Social Democrata

CÂMARA MUNICIPAL—Carlos Padrão, Gestor. Coronel Armando Jacinto, Oficial do Exército. Rui Montenegro, Estudante. José dos Santos Almeida, Aposentado. António Jorge de Castro, Industrial.

ASSEMBLEIA MUNICIPAL — José Ferreira de Campos, Advogado. Pedro Nelson de Sousa, Economista. Guy Viseu, Engenheiro. Manuel Osório, Revisor de imprensa. Jorge Alves, Advogado.

ASSEMBLEIA DE FREGUESIA DE ESPINHO—António Catarino, Aposentado. Jorge Marques Pires, Bancário. Manuel Osório, revisor de imprensa.

Artur Ribeiro, Comerciante. Rui Rodrigues, Estudante.

ASSEMBLEIA DE FREGUESIA DE ANTA — Custódio Sá, Inspector de Vendas. José Nogueira da Silva, Chefe de Departamento. Nuno Pimenta, Advo-

gado. José Graça, Empresário. Mário Silva, Industrial.

ASSEMBLEIA DE FREGUESIA DE GUETIM — Alfredo Rocha, Bancário. Manuel Ramos, Empregado de Armazém. Maria Fernanda Oliveira, Professora de Ensino Secundário. António Pedro Pereira, Empregado de Escritório. Jimmy Rodrigues Fernandes, Estudante.

ASSEMBLEIA DE FREGUESIA DE PARAMOS — Manuel Loureiro, Comerciante. José Pacheco,

Gerente Comercial. Álvaro Leite, Engenheiro. Manuel Oliveira, Litógrafo. Luís Pimenta Alves, Técnico instrumental.

ASSEMBLEIA DE FREGUESIA DE SILVALDE — Luís Correia, Desenhador. Clara Lacerda, Assistente Social. Sérgio Ribeiro, Profissional de Golfe. Joaquim Costa, Técnico de Contas. Joaquim Pereira, Comerciante.

IP - Independentes de Paramos

Américo Castro, Chefe de Armazém
Joaquim Cardoso Ferreira, Comerciante.
Manuel Gomes da Silva, Economista
Manuel Oliveira Dias, Serralheiro.
Joaquim Guimarães, Decorador.

CÂMARA MUNICIPAL — Joaquim Ribeiro, Técnico de Construção Civil. Dorinda da Rocha Vieira, Advogada. Fernando Lima, Chefe de Departamento. Marco Aurélio Oliveira, Estudante. Jorge Tavares da Silva, Comerciante.

ASSEMBLEIA MUNICIPAL—José Vieira. João Teles, Empresário. Maria Manuela Gomes, Professora. Alexandre Matos. Armando Salgueiro, Engenheiro.

PP - Partido Popular

ASSEMBLEIA DE FREGUESIA DE ESPINHO—Armando Morgado, Comerciante. Manuel dos Santos, Enfermeiro. Paula Casal Derrey, Func. Pública. Manuel Azevedo, Ger. de Hotelaria. Navilde Ribas, Doméstica.

ASSEMBLEIA DE FREGUESIA DE SILVALDE — Elpideo Sousa, Vendedor. António Aleixo, Industrial. Vitor Pereira do Passo, Técnico. Regina Oliveira,

Escriturária. Vitor Loureiro, Func. Casino.

ASSEMBLEIA DE FREGUESIA DE ANTA — Joaquim Milheiro Rocha, Reformado. Joaquim Moreira, Advogado. José Ferreira, Técnico Medicina Legal. Joaquim Coelho Ribas, Economista. Alcides Guimarães, Controlador
ASSEMBLEIA DE FREGUESIA DE PARAMOS—Armando Salgueiro. Manuel Jorge. Helena Vieira. Alfredo Rocha. Rosa Dias.



TELE-ROCHA

MÓVEIS — ELECTRODOMÉSTICOS — HI-FI — CANDEEIROS — COZINHAS POR ASSISTÊNCIA OFICIAL DOS ESQUENTADORES VULCANO E JUNKERS

SOMOS EMPRESA DISTRIBUIDORA DE GÁS — PROJECTOS — MONTAGENS