

Piscina Solário Atlântico

OBRAS DE RENOVAÇÃO COMEÇAM A 10 DE NOVEMBRO

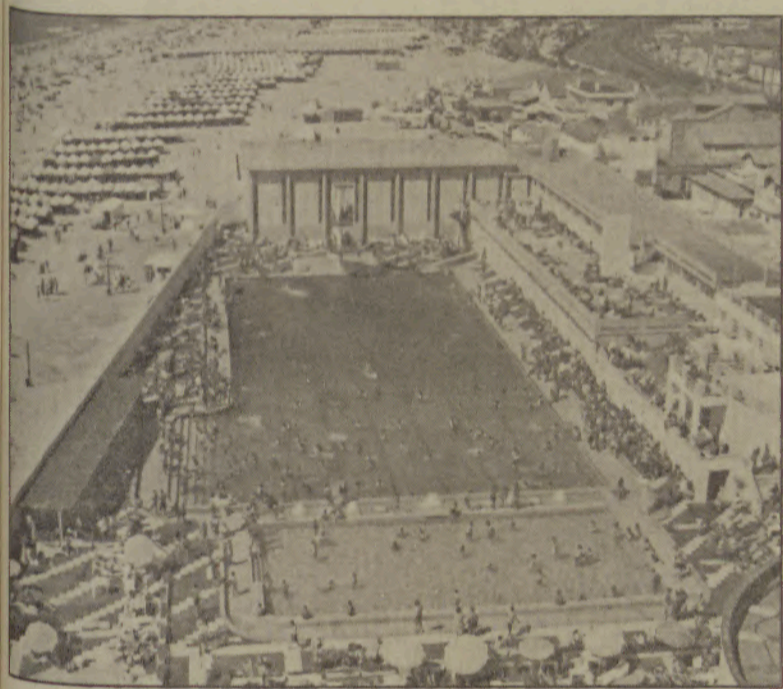

anteriores mandatos e deu de prejuízo à Câmara 170 mil contos, tal o custo do projecto megalómano que orçava em 3 milhões de contos". E como se isto não bastasse, a empresa classificada em segundo lugar no concurso realizado no consulado de Romeu Vitó quer ser indemnizada estando o caso para decisão no Supremo Tribunal Administrativo.

Entretanto a remodelação projectada inclui uma

Recebido o despacho favorável do Tribunal de Contas, foi assinada a consignação da empreitada à firma Teixeira Duarte na passada terça-feira.

O início da empreitada está marcado para o próximo dia 10 de Novembro, orça em mais de 600 mil contos e es-

tará pronta no prazo de 18 meses, ou seja, no início do Verão de 1999.

Após a assinatura do contrato o presidente José Mota num breve improviso afirmou que "estava encerrado um caso que tanta polémica tinha provocado nos dois

ludoteca, um espaço multimédia com terminais ligadas à Internet, um estúdio com vídeo e som e videoteca, "health club", sauna, sala de massagens, jacuzzi, sala de musculação e ginásio. O salão nobre, será, também, devidamente remodelado.

Assembleia Municipal

Casas sim

A Assembleia manifestou-se seriamente preocupada com a situação das famílias com acções de despejo nos Bairros Sociais e reeomendou que a Câmara intercedesse junto do IGAHPE na procura de uma solução justa e humana.

Tudo remonta a 1989, altura em que as rendas foram aumentadas, mas depois tudo foi suspenso. Posteriormente a portaria que previa a subida das rendas foi revogada e as famílias pobres, na impossibilidade de pagarem o que

lhes era exigido, continuaram a pagar a renda antiga através de depósito bancário. Esta situação manteve-se durante oito anos, até que agora o IGAHPE despotelou acções de despejo. Instalou-se o pânico em muitas famílias que

viram ser-lhes exigidas quantias de dezenas e até de milhares de contos pelas dívidas acumuladas pela diferença entre as rendas actualizadas, que não foram pagas, e aquelas que eram pagas no banco.

(Cont. pág. 5)

Avenida 32

Moradores e comerciantes queixam-se

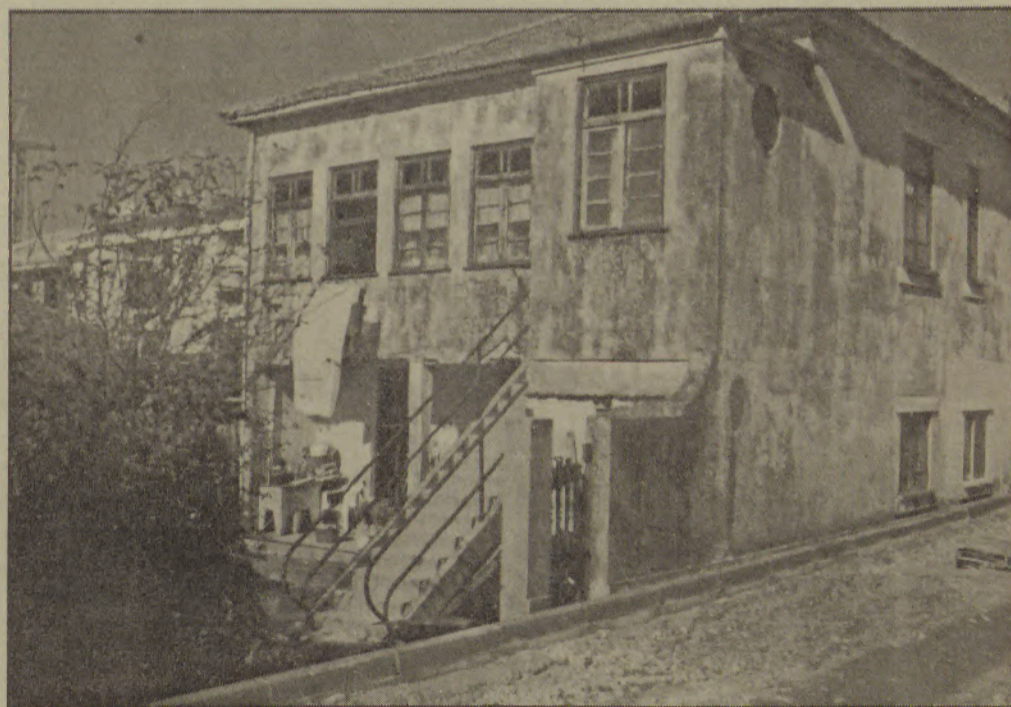

Casa "bloqueada" com a via principal a passar rente à parede.

(Leia Pág. 5)

SÃO SÓ DUAS PALAVRINHAS...

Indigestão "Encarnada"

"O que é demais, é moléstia". Eis um velho ditado que tem (ainda, todo o cabimento em certas e determinadas circunstâncias, como é o caso das eleições no Benfica, corolário mais ou menos lógico dum crise quase anunciada. O empanurramento indigestivo tem sido de tal ordem que é quase exclusivo em tudo quanto é jornal, revista, rádio ou televisão. Temo até, neste último caso, pela saúde da cutis (bonito, este termo!) dos três candidatos tanta camada de maquiagem têm levado para se submeterem às luzes cruas dos projectores televisivos. Mas o que nós, os que não somos parte integrante dos tais seis mi-

lhões de portugueses que trazem (supostamente) a águia, ora quase depenada, ao peito, o que nós não temos de aturar (é o termo) é a barrigada de debates, entrevistas, biografias e ofícios correlativos em volta do tema que, felizmente, se esgotará - espera-se - nesta sexta-feira. É que, como dizia Miguel Sousa Tavares na revista "Pública" do passado domingo (e passo a citar) "já vomito eleições no Benfica". E dois.

Não obstante, sou de opinião que muitos dos verdadeiros benfiquistas, aqueles que foram cativados para a mística do clube da Luz no início dos anos sessenta, quando o SLB conquistou duas Taças dos Clubes Europeus consecu-

tivas, também não verão com bons olhos nem ouvirão com ouvidos sãos esta autêntica avalanche de Tadeus, Vales e Azevedos e Abílio Rodrigues, o tal que elege como a música melhor da sua vida... a "Macarena"! Gostos...

Porque a verdade é só uma. Não, não vou dizer como antigamente se dizia num célebre programa da então Emissora Nacional, quando se afirmava textualmente: "A verdade é só uma - Rádio Moscovo não fala verdade!" Não é isso. A verdade, esta verdade, é, realmente, só uma. Aquela que foi escrita no início desta crónica: "O que é demais, é moléstia!".

N. B.

PS

INAUGURAÇÃO DA SEDE DE CAMPANHA

O actual Presidente da Câmara de Espinho, José Mota, que se recandidata a se-

gundo mandato, inaugura, hoje, sexta-feira dia 31, pelas 21:30 horas a sede de campa-

nhá do PS, situada na rua 19, 410, com a presença da Ministra do Ambiente Elisa Ferreira.

7 DIAS DA semana

Romagem à campa de Afonso Fernandes Pêna (Xabregas)

A comissão de reformados dos lugares de S. Pedro e Marinha, leva a efeito no próximo dia 6 de Novembro, quinta-feira, uma homenagem à campa de Afonso Fernandes Pêna, sócio fundador desta Comissão, e destacado democrata, que sempre lutou para que os mais desprotegidos tivessem uma vida melhor.

Militante do Partido Comunista Português, sofreu, no seu combate pela liberdade e

dignidade humana, as prisões e a tortura do fascismo, participando assim no processo democrático, desencadeado pelo 25 de Abril, para que haja vida justa, com dignidade e com menos pobreza.

A concentração é frente ao portão do Cemitério de Espinho, lado sul, pelas 11 horas do dia 6 de Novembro de 1997.

A Comissão de reformados de S. Pedro e Marinha

JANTAR DE HOMENAGEM A ANTÓNIO GAIO E CASAL RIBEIRO

Informam-se todos os interessados em estar presente no Jantar de Homenagem aos dois ilustres espinhenses, a ter lugar no próximo dia 8 de Novembro de 1997, pelas 20:00 horas, no Hotel PraiaGolfe, que as inscrições também se podem efectuar na Casa FONSECA,

na rua 19 n.º 275 em Espinho, telefone 720413, para além da Cooperativa Nascente, como já fora anunciado, sita na rua 62 n.º 251 em Espinho, pelos telefones 721621 ou 724611.

O prazo limite para as inscrições é o próximo dia 3 de Novembro.

ENCONTRO NACIONAL DA EDUCAÇÃO RECORRENTE

Oliveira de Azeméis e Santa Maria da Feira vão ser palco do Encontro Nacional da Educação Recorrente, que estão a decorrer e terminam hoje, 31 de Outubro. Em reflexão vai estar o ensino recorrente e a educação de adultos na perspectiva do século XXI, contando com a presença da Secretária de Estado da Educação e Inovação que virá ao encerramento, onde deverá fazer

revelações sobre o futuro do ensino recorrente em Portugal.

Além da Secretária de Estado Ana Benavente, que estará no encerramento, pelo encontro passarão os directores do Departamento do Ensino Básico, do Departamento do Ensino Secundário, os Directores Regionais e os Coordenadores dos Centros de Área Educativa e todo o país.

?? O PERGUNTADOR

Então não é que o responsável máximo pelo CDS/PP de Espinho, resolveu fazer uma "ameaçazinha" à Comunicação Social Espinhense, aquando da apresentação do candidato daquele Partido às Autárquicas?

Mau começo, mau começo... Até porque, como é sabido, não é com vinagre que se apanham moscas.

A. M.

AMPEP E "REDE" ASSINAM PROTOCOLO

Decorreu, sexta-feira, numa unidade hoteleira de Espinho, a sessão Oficial da assinatura do protocolo entre as empresas seleccionadas para o Programa de Formação REDE e a AMPEP - Associação de Médios e Pequenos Empresários Portugueses, instituição credenciada para o efeito pelo IEFP - Instituto de Emprego e Formação Profissional.

"REDE" é um programa destinado às pequenas empresas até 50 trabalhadores, é um programa que visa colocar um licenciado nas várias áreas necessárias das empresas de melhorar a gestão e melhorar orientações.

Este protocolo que foi assinado após um jantar envolve oito empresas, entre as quais três de Espinho.

17.º ANIVERSÁRIO DA ASSOCIAÇÃO DE BENEFICIÊNCIA CULTURA E RECREIO DE PARAMOS

PROGRAMA

02 NOVEMBRO

10 horas - Torneio de Malha - (Pinhal do Rancho)
15 Horas - "Vamos aos Ninhos" - (Pinhal do Rancho)

05 NOVEMBRO

21:30 Horas - Convívio para sócios - (Pinhal do Rancho)
- Orquestra (ABCR)
- Alusão 17.º Aniversário - Parabéns
- Momento Livre

08 NOVEMBRO

21 Horas - Magusto para sócios - (Pinhal do Rancho)

15 NOVEMBRO

21:30 Horas - Noite de Fados - (Banda U.M.P.)
Organização: Rancho Regional Recordar é Viver de Paramos

A imprensa regional
é considerada incómoda.
Por isso existimos!...

CINEMA DO CASINO DE ESPINHO PROGRAMAÇÃO DE 31/10 A 6/11

«O
Pacificador»
ESTREIA NACIONAL

NOVO HORÁRIO DAS SESSÕES
2.ª a 5.ª às 15h30 e 21h45
Sexta às 15h30, 21h45 e 24 horas
Sábado às 15h30, 18h15, 21h45 e 24h
Domingos e Feriados às 15h30, 18h15 e às 21h45



CONVOCATÓRIA

Nos termos do n.º 2 do art.º 14 dos Estatutos, convoco uma Assembleia Geral Ordinária da Liga dos Amigos do Hospital Distrital de Espinho, para o próximo dia 8 de Novembro de 1997, pelas 11 horas, no Salão Nobre dos Bombeiros Voluntários Espinhenses, sito à Rua 16, n.º 511, em Espinho, com a seguinte

ORDEM DE TRABALHOS PONTO ÚNICO

Discussão e Votação do Orçamento e Programa de Actividades para o Ano de 1998.

Se à hora marcada não estiver presente mais de metade dos sócios com direito a voto a Assembleia funcionará uma hora depois com qualquer número de presenças.

Espinho, 22 de Outubro de 1997.

O Presidente da Assembleia
Geral

a) Mário Valente Leal

HOMENAGEM AOS MORTOS

Domingo próximo a Comissão Administrativa do Núcleo de Espinho da Liga dos Combatentes, vai prestar sentida e patriótica homenagem de consagração aos seus Associados falecidos e aos Heróis deste Concelho.

Às 11:30 horas concentração junto à entrada da rua 20 do Cemitério Municipal, das entidades Cívicas e Militares, onde serão prestadas as HONRAS MILITARES AOS MORTOS, por um pelotão do Regimento de Engenharia 3 de Espinho. Às 12 horas Missa no Cemitério em sufrágio dos Associados Falecidos.

NECROLOGIA

JOAQUIM ALVES MACHADO

Em Guetim, faleceu no dia 23, Joaquim Alves Machado, de 71 anos, solteiro.

MARIA GOMES PEREIRA

Em Silvalde, faleceu no dia 25, Maria Gomes Pereira, de 70 anos, viúva de Ricardo Manuel de Pinho Pinhal.

MARIA HELENA SÁ VIEIRA

Em Espinho, faleceu no dia 27, Maria Helena Sá Vieira, de 53 anos, viúva de Arlindo Fonseca Ribeiro.

FARMÁCIAS

Sexta-feira, 31
GRANDE FARMÁCIA
Rua 8, n.º 1025
Telefone: 720092

Sábado, 1
FARMÁCIA CONCEIÇÃO
Est. S. Tiago, 709 - Silvalde
Telefone: 7311482

Domingo, 2
FARMÁCIA TEIXEIRA
A.8.C. SOLVERDE
Telefone: 720352

Segunda-feira, 3
FARMÁCIA SANTOS
Rua 19, n.º 268
Telefone: 720331

Terça-feira, 4
FARMÁCIA PAIVA
Rua 19, n.º 319
Telefone: 720250

Quarta-feira, 5
FARMÁCIA HIGIENE
Rua 19, n.º 393
Telefone: 720320

Quinta-feira, 6
GRANDE FARMÁCIA
Rua 8, n.º 1025
Telefone: 720092

TELEFONES

Espinho Vareiro 724978
Emergência 115
PSP 725512/720038
B. V. Espinho 720005
B. V. Espinhenses 720042
Informações /CP 564141
C. M. Espinho 720020/721800
Rep. Finanças Espinho

720750
Tribunal 722351
GNR 720035
Hospital 721141
C. Saúde 721167
Ambulatório 720664
Clínica Costa Verde

725885
Clínica Fisiátrica S. Pedro

724714
Clínica N.º S.º d'Ajuda

722695
Clínica Enfermagem Santos
Policlínica de Espinho

722111
Auto Viação de Espinho

720323
Bibl. Municipal 720698
CP (Comboios) 720087
CTT Rua 19

725330/722473
Rua 32 7311785

Centro Distrib. Postal

7311774
EDP (Avarias) 0800246246

Lar da 3.º Idade (Anta)

724651
Serviços Municip. 720040
Registo Cível 720599

Registo Predial 7310809
J. F. Espinho 724418
R. Táxis Estação/CPV

720010
R. Táxis C. Verde 720118
Rádio Táxis (Central) 720118

R. Táxis Unidos 722232
Táxis (Câmara) 723167
Táxis Verdemar 723500

ANTA

Farmácia 721109
J. Freguesia 726453
U. Saúde 725810

PARAMOS

Farmácia 726388
J. Freguesia 722710
Reg. Engenharia 722023
U. Saúde 725001

GUETIM

J. Freguesia 724226
SILVALDE

Farmácia 720278
J. Freguesia 724017
U. Saúde Silvalde 723642
U. Saúde Mar.º 723101



RÁDIO GLOBO AZUL

... A PURA SEDUÇÃO DA RÁDIO

Rua 14, N.º 648-3.º-A 4500 ESPINHO
Telf.: 727216/7312303 Fax: 728470

FICHA TÉCNICA — Redacção e Administração: Rua 20, N.º 379 - R/C - S/ 1 ■ Fotocomposição e Montagem: «Jornal Notícias de Gaia» — Avenida da República, 755-4.º S/ 42 — 4430 V. N. de Gaia ■ Impressão e Acabamento: EDIPUL — Edições e Publicações, Lda. — Av. da República, 755-4.º-S/42 — 4430 Vila Nova de Gaia - Telefones: 30 52 80/370 08 53
■ Director: João QUINTA ■ Chefe de Redacção: Nuno Barbosa a PROPRIETÁRIO: GEDAPE — Grupo de Estudo para Defesa do Ambiente e Património Cultural de Espinho — Telefone 72 49 78 — Rua 20, N.º 379 R/C - S/1 ■ Tiragem média: 1500 exemplares, por número ■ Os artigos assinados são da responsabilidade dos seus autores. As opiniões expressas nos mesmos não são necessariamente as opiniões do JORNAL.

PANORAMA DESPORTIVO

JUNIORES

SALGUEIROS, 1-ESPINHO, 0

O Sporting de Espinho trouxe mais uma derrota na bagagem, esta de Rio Tinto, depois de não ter conseguido vencer o Salgueiros que entrou melhor na partida e logo aos cinco minutos marcou o seu primeiro golo e único tento do jogo. A equipa dos tigres na segunda parte ainda lutou

pelo empate que não se veio a concretizar.

A equipa orientada por Gil Costa alinhou com Betinho, Rui Pedro, (António Oliveira, 40 m), Rui Manuel, Toninho e Nuno; Pedro Bruno, Valter e Joni; Ricardo Oliveira (António Santos, 76 m) Nuno Rocha e Bruno Chaves.

S. ESPINHO, 3-S. JOÃO DE VER, 0

Linha: Filipe, Salvador, Delmar, Miguel, Humberto, Rui Humberto, Alvaro (Cap.), Rui (1), Cardoso, Fernando e Jonnathan. Jogaram ainda: Dany, Nelson (2) e Paulo.

Os juniores do Sporting de Espinho conseguiram obter mais uma vitória, esta

em casa frente ao S. João de Ver, numa partida que foi bem disputada por ambas as partes.

Na próxima jornada, a realizar, amanhã, às 15 horas, o Espinho desloca-se a Lamas para defrontar a equipa local.

INICIADOS E INFANTIS

Deslocaram-se ambos os escalões no passado sábado a Ovar. Convida-dos pela Ovarense para apresentação das equipas da casa. No seu

estádio os infantis empataram a 0 e os iniciados ganharam por 6-1.

De registar a afluência de público e a recepção da direcção da Ovarense.

FUTSAL 5

NOVASEMENTE, 2-SC.C. SANTA MARIA DE MANTEIGAS, 2

Ainda não foi desta que a Novasemente regressou às vitórias.

No último sábado realizou-se no Pavilhão Desportivo de S. Paio de Oleiros o jogo entre o C.C. Santa Maria de Manteigas e a equipa de Esmojães não foi além de um empate a duas bolas.

Novasemente - Patela, Zagala, Neca, Melo e Toni (cinco inicial) Mário Rui, Bessa e Rui Miguel.

NÃO FUME
Em Recintos Desportivos Fechados

ANDEBOL

Feminino

JUVENIS

Campeonato Regional - 1.ª/2.ª Divisão
M.Laranjeira, 36-
GDPetrogal, 7

INICIADAS

Campeonato Regional 1.ª Divisão
Esposende, 21-
M.Laranjeira, 6

INFANTIS

Campeonato Regional 1.ª Divisão
M.Laranjeira, 8-Montiagra, 10

HOQUEI EM PATINS

Campeonato Nacional da 2.ª Divisão - Zona Norte

SÉNIORES

H.C. Marco, 3-AAE, 5
Campeonatos Distritais

SÉNIORES

Santa Cruz, 3-AAE, 5

JUVENIS

AAE, 34-Valadares, 0

JUNIORES

AAE, 11-Valadares, 5

JUVENIS

Inf.Sagres-AAE (Adiado pelo mau tempo)

JUNIORES

Inf.Sagres-AAE (Adiado pelo mau tempo)

FEMININO

AAE, 1-Barcelos, 4

Os resultados neste fim de semana foram os esperados, com destaque para as Infantis que quase conse-

Nacional de Juniores Femininos, que decorreu na Cruz Quebrada em Lisboa de 20 a 23, as atletas Lígia Peralta,



Maria Manuel, Sónia Ribeiro e Lígia Peralta

guiam a primeira vitória da época presente.

Entretanto o Manuel Laranjeira continua bem representado nas selecções nacionais; enquanto Elsa Costa acaba de chegar de mais um estágio, agora na Selecção

Sónia Ribeiro e Maria Manuel vão ter de se apresentar em Leiria de 30 a 2 de Novembro, na Selecção Nacional de Juvenis Femininos, não esquecendo que a Sónia ainda tem idade de Iniciada.

AQUISIÇÃO DE VIATURA

O nosso clube, não pode deixar de agradecer publicamente o apoio financeiro da Câmara Municipal de Espinho, Junta de Freguesia de Anta, Junta de Freguesia de

sucata, por uma outra, também usada, mas em bem melhores condições.

A todos, mais uma vez o nosso obrigado em nome das atletas.

Espinho, Instituto Nacional do Desporto, bem como de várias firmas e entidades particulares, que permitiu a substituição da velha carrinha de 16 anos, que foi para a reforma, diga-se



VOLEIBOL

ESPINHO, 0-CASTELO DA MAIA, 3

Sporting de Espinho - Sandro Correia, Félix Casanova, Miguel Soares, Miguel Maia, José Pedrosa, Maurício Cavalcanti (seis inicial) Filipe Vitó e Paulo Fonseca.

Castelo da Maia - Ubirajara Pereira, Márcio Karas, Horst Schoberl, Ross Balard, Carlos Silveira, Julião Basto (seis inicial) e José Pedrosa. A Jogar em casa com o seu mais directo adversário, o Sporting de Espinho saiu-se derrotado frente ao Castelo da Maia na quarta jornada do campeonato nacional da Divisão A1 de voleibol masculino.

A equipa orientada por Ilídio Ramos até, foi a que entrou melhor no jogo mas na altura em que tiveram o primeiro "set" na mão, deixaram-no fugir e a partir dessa altura "desorientação" foi a palavra de ordem. O Castelo da Maia aproveitou as oportunidades desperdiçadas pelos tigres e conseguiram dar a volta à partida acabando por vencer por 3-0 com os parciais de 16-4, 15-10 e 15-7.

Com este resultado os maiatos isolaram-se no primeiro lugar da tabela com 12 pontos seguidos do Espinho que agora têm 10 pontos.

PEDRO LEÃO RECEBE PRÉMIO CNID

O jovem tenista espinhense Pedro Leão Saraiva desloca-se hoje à Figueira da Foz onde receberá o Prémio "Jovem promessa CNID/Adidas".

Nesta deslocação o jovem tenista espinhense será acompanhado pelo Presidente da Edilidade, José Moita, que a este propósito referiu:

"Este prémio constitui, não só para o Pedro Leão como para toda a juventude espinhense, nomeadamente os praticantes de tennis, um grande contributo para o seu desenvolvimento que, como é sabido, tem em Espinho um dos seus mais modernos e bem apetrechados complexos.

ARRUMADORES DE CARROS

- Uma actividade marginal

Há dias falamos com dois arrumadores de carros, para que os leitores deste jornal tenham um pouco mais de conhecimento acerca da vida destes indivíduos. Ao entrevistá-los tivemos a sensação que eles têm uma certa vontade de subir na vida, mas sentem falta de apoio, tanto da parte dos seus familiares, como da parte da Câmara Municipal. Acrescentaram ainda, que além da falta de apoio que têm, a Câmara ainda os prejudica mais, pois ao invés de lhes arranjar um emprego, contrata políciasos perseguirem!

Os dois entrevistados foram, o Luís Carlos (LC) de 29 anos e o Sidónio Manuel (SM) de 31 anos.

EV - Já alguma vez trabalhou?

LC - Sim já trabalhei a trolha.

SM - Sim, agora sou desempregado.

EV - Quantas horas trabalham por dia/noite?

LC - É conforme; às vezes só tenho tempo de comer qualquer coisa. À noite vou-me embora às 23:30 e ao fim de semana às 24 horas.

SM - Costumo trabalhar das 7:00 às 23 horas.

EV - Vivem sózinhos ou têm família?

LC - Tenho mulher e uma filha de 5 anos.

SM - Sou divorciado, a minha mulher deixou-me quando perdi o emprego.

EV - Quanto arranjam em média, por semana?

LC - Dá pouco, quinze mil escudos.

SM - Mais ou menos dez mil escudos, mas é conforme o dia, a época e o local.

EV - Quantos concorrentes têm aqui na zona?

LC - São bastantes, em média 6 ou 7.

SM - Em média 4.

EV - Já se ganhou mais do que se ganha agora?

LC - Sim, por exemplo no verão já cheguei a tirar vinte e cinco mil escudos por semana.

SM - Sim, já ganhei o dobro.

EV - A Câmara Municipal já vos tentou legalizar?

LC - Não e na época do verão manda a polícia atrás de nós para nos prender.

SM - Não, a Câmara só sabe mandar a polícia atrás

de nós para nos expulsar.

EV - A polícia costuma perseguir-vos muitas vezes?

LC - Aparece muitas vezes, mando-nos embora e insulta-nos.

SM - Sim, costuma-nos mandar embora e já levaram um colega meu para a esquadra, se calhar para lhe baterem.

EV - Há quanto tempo é que estás nesta vida?

LC - Há um ano.

SM - Há meio ano.

EV - Em que gasta o seu dinheiro?

LC - Em comida, tabaco e tenho que sustentar a casa, pois a minha mulher ganha pouco a limpar casas.

SM - Em galões e torradas para as refeições, em tabaco

e dou algum dinheiro à minha filha.

EV - Tenho conhecimento que alguns de vocês roubam casas e andam metidos na droga, tem conhecimento disso?

LC - Não, não sei nada disso.

SM - Nunca vi nada disso.

EV - Vive cá?

LC - Sim, vivo em Anta, mas nasci em Pernambuco - Brasil.

SM - Vivo em Paramos.

EV - Pode falar com a sua filha?

SM - Não, porque a minha ex-mulher não deixa, eu envio-lhe o dinheiro pela minha cunhada.

Marta S./P.M.



MOTORIZADAS • BICICLETAS • ACESSÓRIOS

CICLOMOTORES DE ESPINHO

Sá Faria & Santos, L.da

RUA 20, N.º 735 - APARTADO 107

AV. 24 N.º 841 TEL. 723800 4502 ESPINHO CODEX

DR. VITOR HUGO

MÉDICO DENTISTA

SAMS - SQUADROS

CGD - ACASA - PSP

RUA 19 N.º 342-1.º SALA 4 - TELEF.: 731 27 70
4500 ESPINHO

DITOS & FACTOS

Com o fraccionamento do Centro, a regionalização deixa de ter qualquer préstimo sob o ponto de vista da contenção da crescente bipolarização do país em função de duas grandes metrópoles, a grande Lisboa e o grande Porto, cada uma delas "colonizando" as respectivas regiões periféricas.

Vital Moreira

Não interessam leis magníficas, que depois ninguém aplica. Sem uma grande mudança na administração fiscal não se cortará o ciclo vicioso da fuga aos impostos.

Francisco Sarsfield Cabral

Os trabalhadores por conta de outrem são os contribuintes que menos ganham e mais impostos pagam em Portugal. Os dados divulgados pelo Sindicato dos Trabalhadores dos Impostos revelam que a justiça fiscal é pura fantasia. Se não, vejamos as médias anuais de IRS pagas por alguns contribuintes:

Arquitectos e Engenheiros 140 contos; Advogados 150 contos; Pensões e Hóteis 30 contos; Construtores civis 30 contos; Cafés e Restaurantes 10 contos!

Visão

Finanças investigam presidentes de clubes. O Ministério das Finanças vai proceder a uma

inspecção minuciosa às declarações de IRS dos presidentes dos principais clubes de futebol. Na base do "raid" surpresa do fisco, recomendado por Sousa Franco, estão fortes indícios de evasão fiscal por parte dos dirigentes desportivos.

Factos

O diálogo em vez do cárcere. Mais de metade dos reclusos portugueses sofrem de doenças infecciosas graves. Estão sós e sem apoios. A mediação prisional pode ser a resposta. Porque gere conflitos e combate o isolamento. Porque promove uma "cultura de paz".

Público

Encontram-se nos direitos do homem as disposições mínimas para viver no horizonte de uma só família humana com passado, presente e futuro. Somos, por isso, corresponsáveis pela memória humana, pela solidariedade mundial, pelas condições de vida em relação às novas gerações.

Frei Bento Domingues

O excessivo consumo de álcool continua a ser a terceira causa de morte na faixa etária entre os 25 e os 45 anos em Portugal.

Alexandre Campos

DOA

Com a presença do membro da Comissão Política do Comité Central do PCP - Sérgio Teixeira

CDU APRESENTOU CANDIDATOS AO CONCELHO

Depois de os outros partidos já o terem feito, sexta-feira foi a vez da CDU apresentar, no Salão Nobre dos Bombeiros Voluntários Espinhenses, os seus candidatos no concelho de Espinho para as Autárquicas/97.

O candidato à Câmara Municipal, Teixeira Lopes, começou por saudar os presentes, os ausentes e aqueles não estão com a CDU; referiu-se a Casal Ribeiro, como uma pessoa honesta e prontificou-se a dizer que se candidatava "por ser membro do PCP e já não ser novo nestas andanças" visto já ter substituído Casal Ribeiro como vereador quando este se teve que se ausentar por razões profissionais e particulares "por ter interesse pelas questões autárquicas, por ser cidadão de Espinho, por defender os interesses de Espinho e dos Espinhenses e considerar que Espinho é uma cidade com qualidades".

E deixou algumas questões no ar sobre as mudanças da cidade. "Será que mudar Espinho é dar-nos música "Pimba"? "Será que mudar Espinho é fazer obras extraordinárias?", "Será que mudar Espinho é fazer a Rua 32 como ela está a ser feita?"

Quanto a esta última pergunta, o candidato da CDU afirmou "não se justificar hoje a construção de uma via com as características que vai ter a rua 32, onde é previsível o risco de aciden-

tes graves"; contudo, acrescentou, "era conveniente que a rua fosse aberta mas com outras características, com pracetas e que fosse uma zona urbana onde desse gosto viver, e não representasse uma cidade cortada ao meio".

A candidata à Junta de Freguesia de Guetim, Paula Lopes, a mais jovem candidata do partido, começou por dizer que hesitou em aceitar o convite que lhe foi feito pela CDU, "por ser mulher e ser jovem" mas que após um período de reflexão respondeu afirmativamente à proposta que lhe foi endereçada pois pretende "fazer algo pelo povo de Guetim" e porque, opina, que "juventude é vontade de fazer, é criatividade e ideias novas".

Para além destes, estiveram ainda presentes, Jorge Carvalho, candidato à Assembleia de Freguesia de Silvalde, Humberto Cruz, candidato à Junta de Freguesia de Espinho, António Gomes da Silva, candidato à Assembleia de Freguesia de Anta e Rui Abrantes, candidato à Assembleia Municipal de Espinho e Casal Ribeiro, mandatário da candidatura que ao fim de 17 anos de vida política, 14 como vereador e 3 como presidente do Conselho Municipal, resolveu ceder o seu lugar, porque como o próprio referiu "está na altura de passar o facho a outro".

PSD

COMUNICADO

Depois de anunciada a Candidatura de Carlos Padrão à Presidência da Câmara de Espinho, inaugurada que foi já a sua sede de campanha que, como se sabe, se situa bem no centro de Espinho, em plena rua 19, no rés-do-chão onde funcionou a antiga Alfaiataria Elegante, Carlos Padrão e os seus mais próximos colaboradores empenham-se agora em aprofundar a análise exaustiva dos principais problemas e carências do Concelho e das legítimas aspirações das suas gentes, e em elaborar o respectivo Programa de Candidatura, assumindo que esse programa não será tanto o programa "do Candidato", como o programa dos "próprios Espinhenses".

Por isso, Carlos Padrão deseja para Espinho o que os Espinhenses efectiva e legitimamente também desejarem.

Carlos Padrão apresentar-se-á às próximas Eleições Autárquicas com um programa simultaneamente ambicioso e realista, que na prática, propicie um desenvolvimento harmonioso do Concelho e evite desequilíbrios entre as suas Freguesias, privilegiando as áreas da habitação, saúde, educação, juventude e segurança, segundo um

diagnóstico que faz à situação do Concelho e do sentido em que ela deverá evoluir.

Será, naturalmente, um programa "de mudança"; deverão mudar as políticas, as pessoas e também a forma escandalosamente mediática, afrontosa e superficial de "fazer política", que tem caracterizado o actual executivo camarário.

Será também um programa resultante de participação de pessoas com profundo conhecimento dos problemas de Espinho e que respeitam e aprofundam a sua história e as suas tradições, com provas dadas nos mais variados sectores da vida profissional e social, desprendidas de outros interesses que não sejam os de servir Espinho com honestidade, dignidade e dedicação.

As pessoas que rodeiam Carlos Padrão, que nele acreditam e com ele colaboram, da área do PSD e de outros partidos, e muitos independentes, não são, pois, "profissionais da política", mas fazem da militância político partidária o objectivo central o primeiro das suas vidas.

São, simplesmente, as que se afiguram mais indicadas para defenderem os interesses de Espinho.

TELEFONES MUDAM INDICATIVO

A partir do próximo dia 29 de Novembro, o indicativo telefónico 72 passa para 734, continuando válidos os quatro números seguintes.

Fábrica Portuguesa de ETIQUETAS, L.^{da}

Rua 20 - Zona Industrial - Apartado 121
4502 ESPINHO CODEX - PORTUGAL
Telef.: 721567 - Telex 27793 FPE P



QUALIDADE EM ETIQUETAS

ETIQUETAS EM ROLOS E PLANOS

EM PAPÉIS AUTO ADESIVOS COM E SEM RELEVO
IMPRESSÃO EM VÁRIAS CORES E FORMATOS
ETIQUETAS PARA EMPACOTAMENTO DE CHÁ

Etiquetas para Companhias Aéreas

Jornal Espinho Vareiro n.º 911 de 97/10/31

S. R.

MUNICÍPIO DE ESPINHO CÂMARA MUNICIPAL

AVISO

OCUPAÇÃO E EXPLORAÇÃO DE 7 MONTRAS NA PASSAGEM INFERIOR AO CAMINHO DE FERRO EM ESPINHO

Faz-se público que se encontra aberto concurso até ao próximo dia 19 de Novembro de 1997 para adjudicação da OCUPAÇÃO E EXPLORAÇÃO DE 7 MONTRAS DA PASSAGEM INFERIOR AO CAMINHO DE FERRO, em Espinho conforme edital n.º 64/97 afixado no átrio dos Paços do Município.

Espinho e Paços do Município, 24-10-97.

O Vereador com Competências Delegadas,

a) Rolando Nunes de Sousa



FARMÁCIA SANTOS

De: J. de Sousa Rios
Lic. em Farmácia

Rua 19, 265 - Tel.: 72 03 31 - 4500 Espinho

Em 97
Novos
Horários
de
Código



VENHA CONHECER
AS NOSSAS CONDIÇÕES
ESPINHO - Rua 19, N.º 448
Telefone: 720848

ECOGRAFIA

Nelson de Oliveira

Médico Especialista
Policlínica de Espinho

R. 33 n.º 408
ESPINHO
T. 722111 - 723398 - 720190

ESPECIALIDADE EM CAFÉ
FÁBRICA DE TORREFAÇÃO PRÓPRIA
GRANDE SORTIDO DE BEBIDAS NACIONAIS E ESTRANGEIRAS

Casa ALVES RIBEIRO

VALDEMAR NEVES ALVES RIBEIRO

RUA 19 N.º 294 • TEL. 720075 • APARTADO 128
4502 ESPINHO

Indústrias Têxteis
Irmãos Rolas, S. A.

LUSOTUFO

TAPETES
CARPETES
ALCATIFAS

Apartado 32 - CORTEGAÇA Telex 22243 ROLAS P
Teleg. LUSOTUFO Portugal
Telefone: 751760 Fax: 751164

Assembleia Municipal

Solução política

"O IGAHPE fez mal em deixar arrastar a questão por oito anos", disse Jorge Carvalho.

O seu colega de bancada,

Rui Abrantes, continuou: "Infelizmente, o IGAHPE tem razão. A portaria que previa a subida das rendas foi suspensa mas depois foi revo-

gada e as famílias pobres não foram informadas de que podiam requerer a reapreciação da subida.

Agora, legalmente não há

solução para o caso. Tem que haver uma solução política". Daí a recomendação apresentada pela CDU, que mereceu a unanimidade.

Pimba no aterro e na sucata

Pela sexta vez em dois anos, a maioria da Assembleia Municipal recomendou, na 4.ª feira passada, 22 de Outubro, que a Câmara actuasse efi-

cazmente contra os prevaricadores que mantêm o aterro na rua Nova e a sucata na Cavada Velha e os obrigasse a retirar os aterros e a sucata.

"Esta recomendação é um símbolo de muitas situações que acontecem, de ilegalidades que se mantêm e para as quais não parece haver

solução", afirmou Manuel Osório (PSD) para defender mais uma tentativa de resolver aqueles dois problemas velhos de dois anos.

Surrealista

Recorde-se que a primeira vez que a Assembleia se pronunciou sobre a sucata foi em 21 de Setembro de 1995 e, sobre o aterro, em 14 de Março de 1996. Perante o tempo decorrido e as tentativas frus-

tradas, foi caso para Jorge Carvalho (CDU) dizer: "Estamos num Município surrealista. Esta Assembleia já propôs várias vezes recomendações para se repôr a legalidade mas depois não temos po-

der para fazer os prevaricadores aceitar as deliberações. Se eu fosse Presidente da Câmara ou vereador do Pelouro do Ambiente, garantivos que o problema já estava resolvido ou quase resolvido.

Mas eu aqui só tenho 1/26 de poder..." E Rui Abrantes (CDU) interveio no mesmo estilo: "Quando o poder constituído é complacente com ilegalidades, não estamos perante um estado de direito".

Vergonha

Contra a corrente interveio Correia de Araújo, ex-CDS/PP, agora em lugar cimeiro da lista do PS para a Assembleia: "Há ilegalidades, mas é preciso haver contenção porque a agirmos como a

CDU quer, estamos a acicatar ânimos, estamos a pôr mais achas para a fogueira. Aliás, esta recomendação é uma vergonha para a Assembleia, só a descredita.

É como a história do "vem

aí o lobo". E com isto se ausentou da sala no momento da votação Maria Goretti, Luís Montenegro, João Félix e Alfredo Rocha acompanharam-no, não sem que o Presidente da Junta de Freguesia

de Anta tivesse dito antes: "Aquele sucata é impar em asseio, limpeza e cuidados para não prejudicar o ambiente. Quanto ao aterro, não tenho dúvidas - ali pretende-se construir!".

Caos na 32

No período destinado ao público intervieram Ezequiel Jorge e Teixeira Lopes contra a desordem e o caos instalado na Avenida 32.

Ezequiel Jorge lamentou que o terreno destinado para o livre acesso dos moradores tivesse sido destruído na sequência da construção de uma faixa da avenida sem se ter garantido o acesso aos moradores.

Teixeira Lopes lamentou

que o acesso à 32 só pudesse ser feito pela Rua 19 e pela Rua 33 uma vez que as outras ruas perpendiculares estavam bloqueadas por um muro. E isto era um atentado à liberdade dos cidadãos. "A construção está a ser precipitada e não quero acreditar que o que está a fazer seja oportunismo eleitoral", concluiu.

Octávio Lima

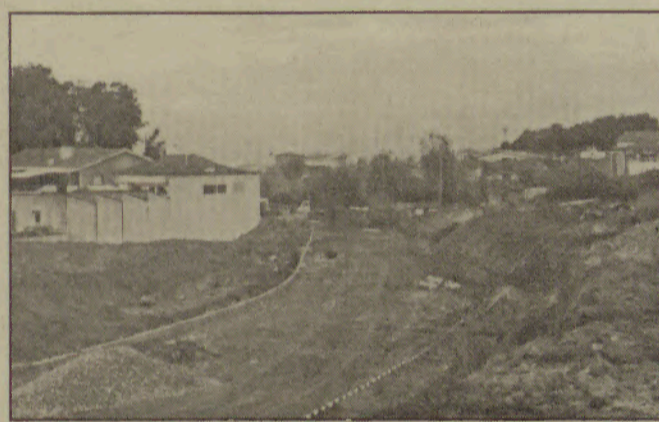

Ligação secundária à rua 62 impedida por proprietário.

DRAGON BALL ZI ZI ZI

Já alguma vez ouviu expressões do género: "Quando for grande quero ser como o Songoku!" ou "Não fales assim comigo senão transformo-te em chocolate e depois como-te!"? Se não, tem que admitir que anda um pouco desatualizado ou então não tem filhos. Pois é! Está aí a Dragon Ball, mania que, pelos vistos, só acaba lá para o ano 2000, pois há uma infinidade de episódios que por cá ainda não passaram. E, até lá, todos os dias, por volta das 11 horas e à tarde por volta das 16 horas, ao fim de semana em dose dupla, mais ou menos à hora do almoço, chega às nossas casas, através do pequeno ecrã, as grandes lutas aéreas em que o cabelo do Songoku fica loiro, o que significa, com mais poder. Se o cabelo é loiro e bastante comprido, aí então o Songoku fica com super-poderes!!! Talvez seja por essa razão que os homens preferem as loiras!

Mas as opiniões divergem.

Uns consideram esta série extremamente violenta, outros, nem por isso. O que é certo, e ninguém pode negar, é que o Dragon Ball não ensina o alfabeto às crianças que acabam de entrar na escola primária. Outros ainda dizem que esta banda desenhada é muito semelhante àquilo que está a acontecer no nosso mundo actualmente. Tenho que admitir que sou da mesma opinião, mas se já existem tantos conflitos, tanto sangue, tantas guerras, para que introduzir na mente das crianças mais tendências violentas? Bem, isto também já é especialidade da SIC! Se não é violência, é tentar enlouquecer os telespectadores com toneladas de anúncios!

Só espero que as nossas crianças não venham a formar uma geração de lunáticos guerreiros do espaço, porque só cá faltava as crianças ficarem todas loiras com super-poderes!!!

D.S.

Combate ao estranho

Há três semanas, foi escrito neste jornal um artigo a criticar a música portuguesa Pimba. Hoje em dia o nome que se dá à música Portuguesa a mais popular é "música pimba". Pessoalmente não concordo com a crítica, pois este tipo de música é um dos grandes valores musicais portugueses.

Na minha opinião existem dois tipos de música pimba. A música pimba animada, com um conteúdo engraçado e a música pimba sem qualquer significado e qualidade, a chamada música pirosa.

Hoje, encontramos-nos numa geração em que só METÁLICA e HEAVY METAL é que estão a dar. Não digo que não aprecio a música estrangeira,

mas para mim a música pimba é uma reacção contra tudo o que é estrangeiro e que cada vez mais nos domina. No meu ponto de vista, para combatermos o que é estrangeiro, temos de preferir o que é nosso.

Um facto que acho muito importante nos cantores de música pimba é que eles ao cantarem contam as suas histórias, relatando os bons e os maus momentos das suas vidas. Estes cantores são: Ágata, Romana, Emanuel e outros. Mesmo com tudo isto, ainda existem pessoas que rejeitam a música portuguesa.

É caso para perguntar: "Se nós não gostarmos das coisas do nosso país, quem gostará?"

Marta S.

HÁ 85 ANOS

GARRAIADA

Anuncia-se para hoje um divertimento interessante neste genero de diversões na praça de touros de Espinho. Chamamos atenção para o respectivo cartaz.

CONCURSO DE TIRO

É hoje que se realiza, na Carreira de Tiro da Guarnição do Porto, no Formal de Silvalde, o concurso anual de tiro civil. Agradecemos atenção do convite.

Gazeta d'Espinho
20 de Outubro de 1912

AVENIDA 32 CAUSA PROTESTOS

Os moradores na zona das ruas 23 e 32 enviaram-nos um abaixo assinado enviado aos presidentes da Câmara e Assembleia Municipal de Espinho solicitando-nos a sua publicação.

Nós abaixo assinados, proprietários de estabelecimentos comerciais e também moradores na rua 23 limítrofes, vimos manifestar a V. Ex.ª, as nossas preocupações face à forma como se encontram a decorrer as obras na rua 32 e principalmente as soluções de construção definidas, nomeadamente, na zona que nos abrange.

Com efeito, a solução de encerrar a rua 23 no cruzamento com a rua 32, é altamente lesiva dos interesses legítimos dos proprietários dos estabelecimentos comerciais daquela zona.

Por outro lado, vem cortar um acesso de escoamento do trânsito que circula no eixo poente/nascente, em direcção a Anta ou ao Picoto, dividindo a cidade num verdadeiro corredor de cimento e asfalto, qual "muro de Berlim". Isolando ainda mais a freguesia

de Anta e as populações residentes a nascente da rua 32.

A estes factos, acresce ainda e não menos importante, um problema de segurança rodoviária, Já que do lado nascente da rua 32 se encontram implantados equipamentos públicos (Ciclo Preparatório, Biblioteca, Piscina Municipal), cujo acesso diário de centenas de crianças, jovens e adultos se faz preferencialmente pelo acesso da rua 23 agora previsto ser cortado.

Estão a ser criadas condições potenciais para o seguimento de inúmeros acidentes naquele local, com consequências trágicas para as pessoas.

É de facto, por todos estes motivos uma péssima solução prevista para aquele local, pelo que vimos solicitar a V. Ex.ª o estudo e implantação das medidas convenientes para a alteração da solução de construção da rua 32, prevista para aquele local, vindo ao encontro das preocupações e legítimos interesses dos Espinhenses.

Seguem-se 26 assinaturas.

Casimiro de Andrade

MÉDICO DENTISTA

CONSULTÓRIO: RUA 22, N.º 487-1.º (JUNTO À CÂMARA)

TELEFONE 724909 • ESPINHO

ASTRÓLOGA PROFESSORA FÁTIMA

— Consultas com búzios e cartas

Venha ver para crêr o poder da magia do oriente

Trato e ajudo a resolver assuntos de: Amor, casamento difícil de se realizar, desunião familiar, emprego, negócios, lavoura, saúde, vício, impotência, invejas, doenças, etc. Não deixe as Forças negativas influenciar na sua vida. Trate-se Espiritualmente.

Sigilo, Honestidade e Seriedade

Atende-se todos os dias de 2.ª a sexta feira das 9 horas às 21 horas
Rua 66 n.º 365 - ESPINHO — Telemóvel: 0931 42 48 23

A VASSOURA (381)



SUPLEMENTO QUINZENAL HUMORÍSTICO

(Esta página é de ficção e qualquer semelhança dos assuntos nela inseridos com factos da vida real, será pura coincidência)

OS TIOS E AS TIAS

O Jet Set anda desatinado. As tribos dos Piopardos e dos Gambozinos invadiram o laranjal e provocaram uma revolução ao alinharem para o combate os tios e as tias do Jet. Os laranjinhas ingénuos não gostaram das saloiadas do Gugu, Pombinha e Carlota, e atiraram com os pés nas portas.

O resultado do imbróglio foi a mudança nas listas, apesar da oposição e teimosia da Pombinha, que não estava disposta a atender os protestos da segunda escolha do laranjal.

E o mal estar continua

CURTAS & GROSSAS

◆ As obras do Hospital de Espinho continuam a ser feitas a prestações. Depois da inundação da placa de cobertura há dois meses, ainda não arranjam o telhado definitivamente. Por este andar nem para o Natal as obras estão prontas e todo o espaço desaproveitado está a impedir que seja utilizado.

E as obras da ex-escola da rua 23, a serem feitas, também, pela mesma empresa Orgel, vão

pelo mesmo caminho.

◆ Existem uns terrenos municipais entre a rua 19 e a Escola Dr. Manuel Laranjeira que estão cheios de lixo e silvas há meses.

◆ Os esgotos da rua professor Dias Afonso continuam a correr a céu aberto só porque a EDP não constrói uma cabine eléctrica.

◆ Afinal a betoneira que

andava a trabalhar ao sábado na rua 4 não era da Câmara.

◆ Só agora, depois de tantos anos após a revolução, o Governo teve a luminosa ideia de lançar fiscais para saber quem não paga à segurança social, o IRS das profissões liberais e presidentes de clubes de futebol.

É isto, ou não, uma República das Bananas?

◆ Na avenida 24, entre as ruas 33 e 35 está a construir-se um prédio, com os taipais de protecção a ocuparem todo o passeio, o que obriga os peões a transitarem pela faixa de rodagem dos veículos.

Provérbio
da
Quinzena

Vale mais uma onça
de cautela que uma
arroba de botica.



— Eh, Eh, Eh, apareceram mais camaleões nas listas.

— Ih, lh, até já consta que vão formar um clube como o dos "piopardos" e dos "gambozinos", para fazerem jantaradas e actos caritativos.

OS DOIS REFORMADOS

Ao que consta nos "diz-se" da política
É um milagre não haver lista paráltica
Candidata às eleições. Só no último dia,
Depois de muita volta e mais correria
É que alguns partidos conseguiram preencher
Com nomes por favor e de pouco saber,
As necessárias declarações para entregar no Tribunal
E assim poderem concorrer ao acto eleitoral.

Ressaltam das listas o nome de dois reformados;
Um assumido, outro, agora, gestor. Os descarados.
Estão ainda abaixo dos sessenta, e, labregos
Já foram abatidos ao efectivo nos empregos
Há meia dúzia de anos bem aviados,
Como prémio pelos relevantes serviços prestados
As instituições onde ganhavam a vida
Que não lhes deram outra saída...

Um, então, arma-se em gestor! De leite,
Ou então de alguns lagares de azeite,
De águas entubadas e reles bijuterias,
Que também são do Meu. Umas bizarras!
O outro, sem voz activa, redondamente amansado,
Já está por tudo. O que quer, o falhado,
É passar mais quatro anos em bons gabinetes
Alcatifados, temperados a fazer uns balancetes
E umas assinaturas em papéis de expediente
Por delegação (muito bem controlada) do presidente.
E tanta inteligência a destes dois pedantes
Aplicada na política vai dar bosta de elefantes,
Que se traduz em querer embolsar todos os meses,
À custa dos contribuintes, uns forçados fregueses,
Uns milhares de contos por ano, para o cesto,
Não contando com ajudas de custo e... o resto.
(...)

No fim de contas a política é mesmo séria
A maioria dos politikeiros é que é uma miséria.

Poeta Acácio

ESPELHO MÁGICO, DIZ-ME:

— Quem empresta, e
porquê, as estruturas
metálicas para os parti-
dos políticos afixarem
propaganda eleitoral?

