

Assembleia Municipal

Controlo no betão

"Não houve política para resolver o problema dos clandestinos, e a culpa é das sucessivas câmaras. Eu tenho uma quota parte de responsabilidades porque estou cá há muito tempo como principal responsável pela área do urbanismo".

Foi assim que Rolando de Sousa se confessou na 2ª feira passada, 3 de Novembro. Na ocasião debatia-se uma recomendação de Jorge Carvalho sobre a necessidade de impedir uma excessiva densidade urbanística. O vogal da CDU estava preocupado com a crescente pressão dos interesses imobiliários e a concepção errada de que modernidade e progresso significam construção em altura. Para além disso, estava mais que provado que o aumento da densidade populacional era directamente

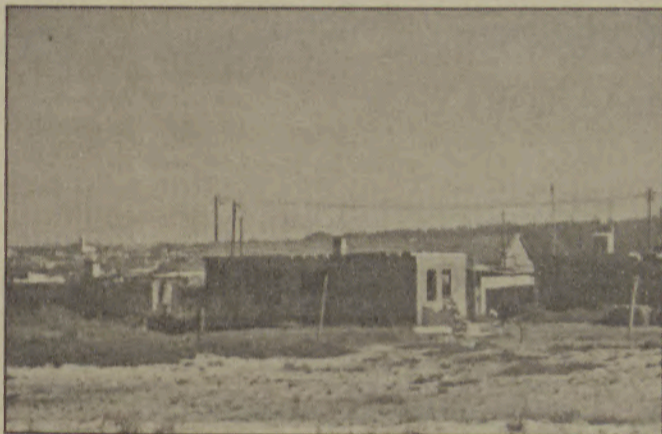

Os clandestinos já são cerca de quatro mil no concelho. Mais vale construir ilegal do que ser o Governo ou a Câmara a gastar dinheiro em tantas habitações.

proporcional ao aumento dos problemas de ordem física e mental dos habitantes.

Pinto Correia controlou

Corroborando esta posição, Manuel Osório (PSD) lamentaria que até agora não tivesse havido uma política de espaços verdes e faria uma vénia ao papel desempenhado pelo Engº Pinto Correia à frente da Repartição Técnica no controlo da qualidade urbanística.

Jorge Alves (PSD) invocou o problema dos clandestinos em Anta. Se o problema persistia e proliferava era porque

a Câmara não os legalizava, muito embora tivesse havido

promessas de resolução de vários casos, promessas essas repetidas nas vésperas das eleições autárquicas, mas logo esquecidas após conhecimento dos resultados eleitorais.

Apenas levantaram dúvidas Carlos Gaio (PS) e Correia de Araújo, o vogal do CDS/PP agora inscrito nas listas do PS. Mas, apesar de terem apodado a recomendação de "confusa", "contraditória", "ambígua", "genérica", "passível de ser maliciosa", e "em rota de colisão com o PDM", o documento mereceu a aprovação unânime.

OL

Pina despropositado

Foi lamentável e de muito mau gosto uma provocação despropositada proferida pelo vogal Pina, ex.-PSN e agora nas listas do PS, contra Jorge Carvalho. Tudo porque o vogal Pina não gostou de uma observação do vogal da CDU a propósito da próxima reinauguração de um bar/discoteca que já provocou muita polémica. Pina, em bicos de pés, mandou Jorge Carvalho discursar 7 horas para Cuba, para junto de Fidel de Castro. Se o vogal da CDU foi chamado a intervir várias vezes, fê-lo no seu pleno direito e na sequência de dúvidas levantadas por diversos vogais sobre o conteúdo de uma recomendação da sua autoria que estava a ser debatida. E Jorge Carvalho traz sempre o trabalho de casa feito. Isto é, prepara sempre os assuntos e as suas intervenções. Há muitos anos que nos habituou a isso. Não é como alguns outros que, à entrada da sala, não sabem o que vai ser discutido e andam, à pressa a tentar informar-se.

OBRAS DA EX-ESCOLA DA RUA 23 PARADAS



As obras de reconstrução da ex-escola da rua 23 estão paradas, há tempos, porque é necessário estudar o desaterro do seu interior para ser construída uma cave com 6 metros de profundidade.

PS INAUGURA SEDE DE CAMPANHA

Sexta-feira da semana passada foi inaugurada a sede de candidatura de José Mota às próximas eleições de Dezembro no edifício da rua 19 frente ao BNU.

Na oportunidade estavam presentes todos os candidatos do PS às autarquias do concelho, pessoas que constituem um naipe de personalidades ligadas ao

concelho, no campo desportivo, cultural e empresarial.

José Mota afirmou em breve improvisado que está no firme propósito de impedir que sejam entravados processos importantes para o concelho com a luta contra a pobreza, erradicação de barracas e a construção do estádio municipal.



A CP anda a substituir os gradeamentos podres por novos em toda a extensão do atravessamento da cidade.

Será que a apregoada quadruplicação da via férrea é para abortar?

N.B.

SÃO SÓ DUAS PALAVRINHAS...

COISAS E LOISAS

1. Após autênticas "entradadas de leão", no início deste Campeonato, e sob o ponto de vista, chame-mos-lhe, verborreico, o ex-treinador do Sporting entrou num período de aparente acalmia ou, se se preferir, continência verbal. Pensou-se que o Presidente da Direcção do Clube de Alvalade lhe teria recomendado mais calma e menos turbulência. E assim foi, durante uns tempos. Curiosamente, durante um período em que o SCP fez bons resultados, duma maneira geral. Mais ainda

do que isso, a equipa até foi jogando bem. No sábado passado os leões empataram em casa com o Varzim, ainda por cima com um golo mais que duvidoso e... estalou a tênue capa de verniz do treinador. Na conferência de Imprensa o verdadeiro OM voltou, insultando tudo quanto fosse jornalista, naquela panóplia de "tiros" a torto e a direito que lhe é habitual. Pelos vistos, as tréguas terminaram. E a culpa foi do modesto Varzim, quem diria... Até demissão deus!

2. Aquecem as coisas, em termos de "marketing" eleito-

ral, cá pela ex-Rainha da Costa Verde.

Depois do "painel das mãos" da responsabilidade do PS, aparece a "foto de família" do PSD. A única dúvida que me assalta o pensamento é esta: qual a razão que levou só aqueles "eleitos" a olharem pró passarinho? Por que não os outros? Não será isto discriminação fotogénica? E, só mais uma coisinha, sob o ponto de vista de "slogan": a inserção da palavra "coração" não terá muito pouca originalidade?

É que essa era, justamente, a palavra-chave do

actual Partido do Governo nas últimas Eleições Legislativas...

3. Para terminar. Jomo Kenyatta, ex-presidente do Quênia, explicou assim a colonização branca em África: "Nós tínhamos as terras e eles vieram com a Bíblia, ensinando-nos a rezar, de olhos fechados. Quando nós abrimos os olhos, eles tinham as terras, e nós tínhamos a Bíblia". Forma mais simples de explicar o fenómeno, não conheço.

7 DIAS DA semana

VOLUNTARIADO NO HOSPITAL

Por iniciativa da Liga dos Amigos do Hospital de Espinho, em colaboração com a Direcção do Hospital, Corpo de Enfermagem e Serviço Social vai iniciar-se naquele estabelecimento de saúde o serviço de voluntariado.

Este projecto, cuja implementação vinha a ser ponderada já há algum tempo, será posto em execução por fases e terá em particular atenção as especificidades

próprias do Hospital. A Liga dos Amigos do Hospital apela a todas as pessoas que se sintam vocacionadas, e tenham disponibilidade para o exercício do voluntariado, que adiram a este projecto. Para esse fim, devem contactar o elemento da Direcção de Liga que vai coordenar o voluntariado, Maria de Lurdes (Gita) Lacerda, pessoalmente ou pelo telefone: 721025.

RASTREIO DE DIABETOLOGIA

A Diabetes é uma doença cada dia mais frequente, caracterizada pelo aumento do nível de açúcar no sangue.

Muitas pessoas sofrem dessa doença, mas não sabem.

Nesse sentido, vimos convidar todos os elementos da família, com mais de quinze anos, que não sejam diabéticos e que não tenham

feito análises nos últimos seis meses, para se apresentarem para um rastreio no Centro de Saúde de Espinho e Unidades de Saúde, onde tem o seu médico de família, nos dias de **3 a 7 de Novembro/97**, nas respectivas horas de funcionamento.

P.S. Não necessita de ir em jejum.

JORNADAS MULTIDISCIPLINARES

O Hospital Distrital de Espinho vai levar a efeito de 13 a 15 de Novembro, as suas 1.ªs Jornadas Multidisciplinares, destinadas à comunidade directamente ligada com a área da saúde.

INSÓ LITO

Há moradores da Avenida 32 que se sentem lesados com o facto do acesso, por automóvel, àquela Avenida vir a ser-lhes coarctado. Das suas preocupações já fizeram, e bem,

Liberdades...

eco na Assembleia Municipal e nos jornais locais.

Se aplicarmos a mesma bitola em relação à Rua 36, dir-se-á que o canteiro de flores, implantado de raiz a toda a largura da rua, também impede a livre circulação de cidadãos entre a Rua 23 e a Rua 33. E é estranho que até

?? O PERGUNTADOR

Uma pergunta e um incentivo: o que se passa com a equipa senior de Voleibol da Académica de Espinho, que até agora só tem somado derrotas no Nacional maior da modalidade?

Então, rapaziada? Vamos a isso, que ainda é tempo!

A.M.

ASSOCIAÇÃO DE CULTURA E ENSINO DE ESPINHO Universidade Sénior de Espinho

A Universidade Sénior de Espinho vai iniciar a sua actividade no próximo dia 10 de Novembro, às 17 horas, na

Câmara Municipal de Espinho. Estarão presentes os alunos, os professores, diversas entidades e instituições.

Gás Natural

INAUGURAÇÃO DO ABASTECIMENTO A ESPINHO

Com a presença do Secretário de Estado da Indústria e Energia, presidente da Câmara e da Lusitânia Gás, realiza-se hoje a inauguração do abastecimento de Gás Natural a Espinho.

A inauguração compreende a ligação da rede de distribuição em lugares distintos da cidade, sendo o último no Complexo de Ténis onde se realizará um almoço.

PELA PSP

A PSP de Espinho deteve um indivíduo de 37 anos, casado, industrial por ter na sua posse dois fardos de cortiça avaliados em oitenta mil escudos.

Ainda a mesma polícia recuperou quatro motorizadas e um motociclo que haviam sido furtados e efectuou uma operação STOP, na qual foram controlados 195 veículos automóveis e detectadas 19 infracções por motivos diversos.

NÓTULA

Há dois meses o Executivo camarário intimou a Rádio Costa Verde a remover a antena nova ilegalmente colocada. Mas tudo continua na mesma. Parece que a atitude do sucateiro está a fazer jurisprudência!

ANA ARMÉNIA DOS SANTOS AZEVEDO BRANDÃO

AGRADECIMENTOS E MISSAS DE 7.º DIA

A Família, muito sensibilizada e reconhecidamente vem agradecer às pessoas que tomaram parte no funeral ou que de outro modo manifestaram pesar e participar que as missas de 7.º dia se celebram, segunda-feira, dia 10, pelas 19 horas, na Igreja Matriz de Espinho e terça-feira, dia 11, pelas 19 horas na Igreja paroquial de Paços de Brandão.

Desde já, agradece a quantos participarem nas Eucaristias

Espinho, 7 de Novembro de 1997.

Funerária N.ª S.ª d'Ajuda - Sancebas & Luís Alves
Rua 20, n.º 887 - Telefone: 725129 - Espinho

NECROLOGIA

JOSÉ RODRIGUES OLIVEIRA

Em Paramos, faleceu no dia 28, José Rodrigues Oliveira, de 82 anos, viúvo de Rosa Pereira da Silva.

CINEMA DO CASINO DE ESPINHO

PROGRAMAÇÃO

DE 07/11 A 13/11

"Contacto"

M/ 12 Anos

NOVO HORÁRIO DAS SESSÕES
2.ª a 5.ª às 15h30 e 21h45
Sexta às 15h30, 21h45 e 24 horas
Sábado às 15h30, 18h15, 21h45 e 24h
Domingos e Feriados às 15h30, 18h15 e às 21h45

ESCOLA DR. MANUEL LARANJEIRA

Na passada terça-feira esteve de visita à Dr. Manuel Laranjeira, uma pequena delegação de responsáveis de rádios locais de Moçambique e Guiné, no âmbito de uma iniciativa de intercâmbio promovido pelo CIDAC - Centro de Informação e Documentação Amílcar Cabral.

Aqueles cidadãos dos dois PALOP visitaram ainda as rádios Globo Azul e Costa Verde e foram recebidos em audiência na Câmara Municipal e visitado a Cidade.

EXPOSIÇÃO COLECTIVA DE PINTURA

É inaugurada amanhã, sábado, no Hotel PraiaGolfe uma exposição colectiva de pintura de: Julieta Aguiar, Ludgero Alves, Marcela Rios, Maria Fernanda Barbosa e Valença Cabral.

Esta Exposição estará patente até ao dia 20/11/1997 das 11:00 horas às 24:00 horas.

FARMÁCIAS

Sexta-feira, 7
FARMÁCIA CONCEIÇÃO
Est. S. Tiago, 709 - Silvalde
Telefone: 7311482

Sábado, 8
FARMÁCIA TEIXEIRA
A.B.C. SOLVERDE
Telefone: 720352

Domingo, 9
FARMÁCIA SANTOS
Rua 19, n.º 268
Telefone: 720331

Segunda-feira, 10
FARMÁCIA PAIVA
Rua 19, n.º 319
Telefone: 720250

Terça-feira, 11
FARMÁCIA HIGIENE
Rua 19, n.º 393
Telefone: 720320

Quarta-feira, 12
GRANDE FARMÁCIA
Rua 8, n.º 1025
Telefone: 720092

Quinta-feira, 13
FARMÁCIA CONCEIÇÃO
Est. S. Tiago, 709 - Silvalde
Telefone: 7311482

TELEFONES

Espinho Varelo 724978
Emergência 115
PSP 725512/720038
B. V. Espinho 720005
B. V. Espinhenses 720042
Informações /CP 564141
C. M. Espinho 720020/721800
Rep. Finanças Espinho 720750

Tribunal 722351
GNR 720035
Hospital 721141
C. Saúde 721167
Ambulatório 720664
Clínica Costa Verde 725885

Clínica Fisiátrica S. Pedro 724714

Clínica N.ª S.ª d'Ajuda 722695
Clínica Enfermagem Santos Policlínica de Espinho 722111

Auto Viação de Espinho 720323
Eibl. Municipal 720698
CP (Comboios) 720087
CTT Rua 19 725330/722473

Rua 32 7311785
Centro Distrib. Postal 7311774

EDP (Avarias) 0800246246
Lar da 3.ª Idade (Anta) 724651

Serviços Municip. 720040
Registo Civil 720599
Registo Predial 7310809
J. F. Espinho 724418
R. Táxis Estação/CPV 720010

R. Táxis C. Verde 720118
Rádio Táxis (Central) 720118
R. Táxis Unidos 722232
Táxis (Câmara) 723167
Táxis Verdemar 723500

ANTA 721109
Farmácia 726453
J. Freguesia 725810
U. Saúde

PARAMOS 726388
Farmácia 722710
J. Freguesia 722023
Reg. Engenharia 725001
U. Saúde

GUETIM 724226
J. Freguesia

SILVALDE 720278
Farmácia 724017
J. Freguesia 723642
U. Saúde Silvalde 723101
U. Saúde Mar.ª



RÁDIO GLOBO AZUL

... A PURA SEDUÇÃO DA RÁDIO

Rua 14, N.º 648-3.ª-A 4500 ESPINHO
Telf.: 727216/7312303 Fax: 728470

FICHA TÉCNICA — Redacção e Administração: Rua 20, N.º 379 - R/C - S/ 1 ■ Fotocomposição e Montagem: «Jornal Notícias de Gaia» — Avenida da República, 755-4.º S/ 42 — 4430 V. N. de Gaia ■ Impressão e Acabamento: EDIPUL — Edições e Publicações, Lda. — Av. da República, 755-4.º-S/42 — 4430 Vila Nova de Gaia - Telefones: 30 52 80/370 08 53 ■ Director: João QUINTA ■ Chefe de Redacção: Nuno Barbosa a PROPRIETÁRIO: GEDAPE — Grupo de Estudo para Defesa do Ambiente e Património Cultural de Espinho — Telefone 72 49 78 — Rua 20, N.º 379 R/C - S/1 ■ Tiragem média: 1500 exemplares, por número ■ Os artigos assinados são da responsabilidade dos seus autores. As opiniões expressas nos mesmos não são necessariamente as opiniões do JORNAL.

PANORAMA DESPORTIVO

FUTEBOL

DIVISÃO DE HONRA

ESPINHO, 1-BEIRA-MAR, 2

Jogo em Espinho. Árbitro: António Costa (Setúbal), auxiliado por João Tomatas e Venâncio Tomé. Cartões amarelos: Jorge Neves (19 m), Jorge Silva (23 m), Carvalhal (62 m), André (66 m) e Welder (73 m).

ESPINHO – Castro; Serginho (Sá, 17 m), Carvalhal, Filó e Marco Aleixo (Gilmar, 79 m); Rui Sérgio, Carlos Pedro, Pedro e Nilton (Miguel, 56 m); Tozé e Miguel Bruno. Treinador: Edmundo Duarte.

BEIRA MAR – Elísio; Jorge Neves, Lobão, Sila e Miguel Ângelo; Jorge Silva; Paulo Sérgio (Mangonga, 71 m), Fusco e André; Welder (Carlos Rui, 89 m) e César Santos (Fernando, 87 m).

Treinador: António Sousa. Ao intervalo: 0-1. Marcadores: César Santos (50 e 76 m) e Carlos Pedro (60 m).

Ao soar do apito do árbitro a equipa de Espinho entra com toda a força criando situações de perigo na baliza contrária, sentindo o Beira-Mar algumas dificuldades em subir no terreno.

FUTEBOL - JUVENIL

Depois da derrota frente ao Boavista (jogo em atraso) por 1-0. Os Juvenis do Sporting de Espinho venceram no último fim de semana o A.D. Guarda pela larga vantagem de 6-0.

Pior sorte tiveram os Juniores de Alfredo Belinha que perderam no reduto do U. de Lamas, 3-1.

Amanhã os Juniores recebem o Esmoriz às 15 horas. Os Juvenis Domingo deslocam-se ao Estádio das Antas para jogarem às 11 horas com o F. C. do Porto.

I MEIA MARATONA CIDADE DE ESPINHO

A I Meia Maratona Cidade de Espinho realiza-se domingo, 9 de Novembro, às 10:00 horas.

Podem participar na prova atletas federados e populares de ambos os sexos, com idades superiores aos 20 anos.

Todos os participantes têm direito a um prémio de presença, e os melhores classificados de escalão recebem taças e prémios monetários, sendo o mais alto no valor de 400 contos.

As inscrições são gratuitas, e podem-se realizar até às 17:30 horas do dia 7 de Novembro, na Divisão de Desporto da Câmara Municipal de Espinho, pelos telefones 720020 - 721800 - 722108 - 723221 ou por fax enviado ao cuidado do Professor João Moutinho para o número 7311053.

Um sistema de segurança será montado ao longo do percurso e uma equipa médica estará disponível nos locais apropriados.

Mas aos poucos os avei-
renses foram tomando conta
do jogo com um esquema bem
montado onde Jorge Silva se
assumia como um patrão.

Edmundo Duarte foi obri-
gado a mexer na equipa a
partir da saída de Jorginho
por lesão, entrando Jó re-
cuando Rui Sérgio para
lateral-direito.

Aos 24 minutos o primeiro
lance de grande perigo: Wel-
der atira de abeça por cima
da trave da baliza de Castro
estando em situação privile-
giada para a obtenção do golo,
a mesma situação acontece
mas desta vez é Paulo Sérgio
a não conseguir bater o guar-
dião do Espinho, também de
cabeça, após centro de César
Santos.

Minutos antes Tozé atirou
fraco ao lado. Já na segunda
parte os visitantes inaugura-
ram o marcador após excelen-
te jogada de André concluída
por César Santos.

Os visitantes reagiram e
Nilton tem boa oportunidade
para fazer o empate mas fa-
lha. Pouco depois Carlos Pe-
dro restabelece o empate com

um grande golo de cabeça
num canto cobrado por Jó.

Tozé poderia ter colocado
o Espinho em vantagem mas
rematou ao lado a passe de
Filó, isto aos 70 minutos.

Os avei-
renses tomam
definitivamente conta do jogo,
muito por culpa das exce-
lentes exibições de André,
Jorge Silva e César Santos,
jogadores influentes na equi-
pa. César Santos coloca a
sua equipa em situação de
vencedor aos 76 minutos
tendo oportunidade de ampliar
a vantagem em mais duas jo-
gadas de perigo.

A equipa de António Sousa
justificou plenamente a vitória,
pois praticou melhor futebol e
dispôs das melhores oportuni-
dades.

Quanto ao Espinho lutou
muito mas quase nunca teve
ideias nem argumentos para
levar de vencida a equipa do
Beira-Mar.

Em relação ao árbitro co-
meteu alguns erros na amos-
tagem dos cartões amarelos
a Jorge Neves e André que
não se justificaram e também
ao capitão do Espinho quando
este reclamou a distância da
barreira adversária quando da
marcação de um livre a favor
da sua equipa.

R.S.V.

HOQUEI EM PATINS

CAMPEONATO NACIONAL -
2.ª Divisão - Zona Norte

SÉNIORES
AAE, 7-Riba D'Ave, 2

CAMPEONATOS DISTRITAIS

SÉNIORES
AAE, 8-H.C. Marco, 2

INICIADOS
AAE, 1-H.C. Marco, 4

INFANTIS-A
AAE, 9-H.C. Marco, 2

FEMININO
Nortecoop, 8-AAE, 0

INICIADOS
S.ta Cruz, 1-AAE, 6

INFANTIS-A
Sta. Cruz, 4-AAE, 5

FEMININO
AAE, 0-Lousada, 9

VOLEIBOL

– SP. ESPINHO
REGRESSA ÀS
VITÓRIAS

– ACADÉMICA
CONTINUA EM
MARÉ DE AZAR

Mesmo sem Filipe Vitó e
João Brenha, o Sporting de
Espinho levou a melhor sobre
o Esmoriz na sexta jornada
do nacional da Divisão A1 de
voleibol masculino.

Oitenta minutos e três
“sets” (15-10, 15-8 e 15-7)
foram suficientes para os
tigres derrotarem a equipa da
Barrinha e firmarem-se no
segundo lugar da tabela
clasificativa.

A Académica, por sua vez,
também a jogar em casa,
arrecadou mais uma derrota
neste campeonato, a sexta,
desta vez frente ao Machico
pelos parciais 15-8, 15-9 e
15-6.

CONJUNTOS MUSICAIS DO CONCELHO DE ESPINHO “BOSSA NOVA”



Fundado em Setembro de
1963, o conjunto Bossa Nova
tem a sua sede na Estrada de
S. Tiago, 538 em Silvalde.

É director Carlos Gon-
çalves que dirige o conjunto
composto, ainda, por José

Ferreira, Fernando Gonçalves,
João Custódio, Telmo Gui-
marães e Manuel Padeiro.

O seu repertório de música
para dançar é de todo o gé-
nero.

Tem atuado por todo o

país e em Espinho no Hotel
PraiaGolfe, Casino e nas
Festas do Concelho.

Já editou um CD e sete
cassetes estando em prepa-
ração outro CD e uma cas-
sete.

No Complexo de Ténis de Espinho

COPA IBÉRICA DÁ LUGAR A “MASTERS TMN”

Terminou a fase final da
18.ª edição da Copa Ibérica
destinada a veteranos, de
onde saíram vencedores
individuais Maria José Silva,
no sector feminino, Joaquim
Alho no Grupo 4 dos 45, João
Pacheco no Grupo 1 dos 55
anos e António Trindade na
prova destinada a maiores de
60 anos e as duplas António

Trindade/João Pacheco,
Manuel Rodrigues/António
Sousa Uva nas finais de 55 e
65 anos.

O Complexo de Ténis de
Espinho é agora palco de mais
uma edição do “Masters TMN”
que arrancou na última se-
gunda-feira.

A prova é destinada so-
mente aos doze primeiros
classificados no “ranking”
Grande Prémio TMN, em
ambos os sexos.

Tanto os masculinos como
femininos foram divididos em
dois grupos de quatro. O
“Grupo Taco” composto por
Emanuel Couto, Bernardo
Mota, Vasco Gonçalves e
Bruno Fragoso e o “Grupo
Mimo” por João Cunha e Silva,
André Lopes, André Mota e
Nuno Marques.

A prova feminina está
dividida no “Grupo Club Sinc”
com Manuela Costa, Ana
Gaspar, Luisa Gouveia e Cris-
tina Correia e “Grupo Spot”
com Sofia Prazeres, Márcia
Gaspar, Frederica Piedade e

Ana Catarina Nogueira.

No que se refere aos pré-
mios monetários, o vencedor
da prova masculina arre-
cदारá 1.200 contos e da pro-
va feminina 400. Os finalistas
de ambas as competições
receberão, respectivamente
600 e 200 mil escudos.

Quanto aos semifinalistas
masculinos levarão para casa
300 notas de mil e as femininas
100 mil.

Os tenistas masculinos
derrotados na primeira fase
terão como prémio de con-
solação 150 contos, enquanto
que “as” jogadoras 50 mil
escudos.

Na primeira jornada, no
“Grupo Mimo” João Cunha e
Silva derrotou André Lopes
por um duplo 6-2 e no “Grupo
Club Sinc” Ana Gaspar levou
a melhor sobre Cristina Cor-
reia, vencendo, também, por
um duplo de 6-2. Por sua vez,
Márcia Gaspar foi derrotada
por Sofia Prazeres, no “Grupo
Spot” por um duplo de
6-1.

ASTRÓLOGA PROFESSORA FÁTIMA

– Consultas com búzios e cartas

Venha ver para crêr o poder da magia do oriente

Trato e ajuda a resolver assuntos de:

Amor, casamento difícil de se realizar, desunião familiar, emprego,
negócios, lavoura, saúde, vício, impotência, invejas, doenças, etc.
Não deixe as Forças negativas influenciar na sua vida. Trate-se
Espiritualmente.

Sigilo, Honestidade e Seriedade

Atende-se todos os dias de 2.ª a sexta feira das 9 horas às 21 horas
Rua 66 n.º 365 - ESPINHO — Telemóvel: 0931 42 48 23

DITOS & FACTOS

O papel das élites será tanto mais forte quanto menor for o recurso à coreção legal, e tanto mais influente quanto as élites forem tolerantes para com os outros, mas exigentes para consigo próprias.

João Carlos Espada

Pela 1.ª vez desde a adesão à União Europeia, Portugal vai ter de travar particularmente sózinho a batalha dos fundos estruturais. O seu novo isolamento num combate contra os parceiros ricos do Norte resulta da falta de coincidência de interesses com os dos restantes países pobres.

Nacional - Economia

Os equipamentos para a construção da LIPOR II - Central de inceneração de lixos em construção em Crestins - Maia começaram a ser instalados no próximo mês de dezembro.

Público

A luta contra a pobreza é a chave para a resolução do problema mundial que é trabalho infantil, mais de 250 milhões de crianças - uma em cada quatro - trabalham, na tentativa de disfarçar a magreza dos orçamentos familiares.

João Manuel Rocha

É tão urgente combater os

efeitos perversos da lógica neoliberal e mercantil no campo dos direitos económicos e sociais como no terreno da liberdade de opinião. Disso depende o efectivo exercício da pluralidade de expressão, ou seja, a essência da democracia.

Fernando Rosas

No corpo humano, todos os órgãos internos estão muito bem arrumadinhos: alguns à esquerda, outros à direita. Mas, às vezes, esta organização vira-se completamente do avesso, com todas as vísceras a tocarem de lado.

Ana Gerschenfeld

O Supremo Tribunal de Justiça confirma que houve corrupção no caso Guimarães. Mas considerou também ter ficado provado que o antigo árbitro e o presidente do Leça são pessoas de "elevada postura ética e postura moral irrepreensível". Por isso, suspendeu as suas penas de prisão por alguns anos!

Público

Jorge Sampaio está empenhado em que a criação de regiões não seja posta em causa por imprevistos jurídicos. Por isso, vestiu a pele de patrono do processo e começou a fiscalizá-lo.

São José Almeida

DOA

ASSOCIAÇÃO DE PAIS E ENCARREGADOS DE EDUCAÇÃO DA ESCOLA SEC. DR. MANUEL GOMES DE ALMEIDA

Orgãos Sociais eleitos em 25/10/97

Assembleia Geral: Presidente - Henrique Ferreira; Vice-Presidente - Margarida Albuquerque; Secretário - Irene Matos.

Conselho Fiscal: Presidente - Rufino Cunha; Vice-Presidente - Maria Helena Pinto; Secretário - Maria Manuela Duarte.

Direcção: Presidente - António Fontes; Vice-Presidente - Manuel Soares; Secretário - Maria Emília Rodrigues; Tesoureiro - José Maria Tavares; Vogais: Aurora Ferreira; Manuel Nunes; António Pereira; Natália Maria Silva; Maria do Rosário Pinto e Fernando Silva

Indústrias Têxteis
Irmãos Rolas, S. A.

LUSOTUFO

TAPETES
CARPETES
ALCATIFAS

Apartado 32 - CORTEGAÇA Telex 22243 ROLAS P
Teleg. LUSOTUFO Portugal
Telefone: 751760 Fax: 751164

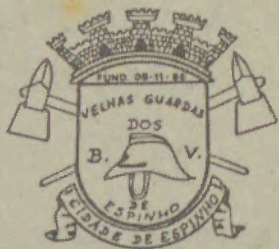

Comemoração

da
11.ª

Aniversário

ASSOCIAÇÃO

Velhas Guardas dos Bombeiros Voluntários de Espinho

8 de Novembro / 1997

15,00 HORAS - Concentração junto ao "Nosso Café", para romagem ao Cemitério de Anta e Silvalde.

16,00 HORAS - Romagem ao Cemitério de Espinho.

19,00 HORAS - Missa na Igreja Matriz de Espinho em sufrágio das almas dos Bombeiros já falecidos.

19,45 HORAS - Entrada na Sala do restaurante "Churrasqueira Cristal", rua n.º 463 - Espinho.

20,15 HORAS - Eleição dos Corpos Gerentes para 1998.

20,30 HORAS - Jantar de Aniversário e confraternização.



BOMBEIROS V. ESPINHENSES NECESSITAM DE NOVA AMBULÂNCIA

É do conhecimento geral a nossa actividade de prestação de serviços no sector da Saúde. Dispondo de um parque de viaturas extremamente insuficiente para responder às solicitações em transporte de doentes, quer pelo seu acréscimo em situação de insuficiência renal, hemodiálise, fisioterapia e consultas no Instituto Português de Oncologia, quer pelo normal desgaste das nossas viaturas.

Das dez ambulâncias no activo, fomos forçados a abater quatro por terem ultrapassado há muito o seu período normal de duração e

não oferecem condições mínimas de segurança neste serviço de transporte de doentes.

Com um encargo de aproximadamente 6 (seis) milhões de escudos - Servimo-nos do presente para solicitar um subsídio que, a par de várias outras iniciativas para angariação de fundos, nos permitiria suportar este enorme encargo financeiro.

assim sendo dirigimo-nos à população de Espinho, pedindo a sua participação fazendo-a chegar aos nossos serviços na modalidade que venha a julgar menos penosa para V. Excia.

A imprensa regional é considerada incómoda. Por isso existimos!...

Ernesto Ferreira

ODONTOLOGISTA

Boca e Dentes

Rua 18. N.º 582 - 1.º D.t.º
Telefone: 721810
ESPINHO

Glória Rodrigues Milton Pinho

SOLICITADORES

GABINETE DE CONTABILIDADE

RUA 28, N.º 583 - R/C
TELEFONE 720584 - ESPINHO

Em 97
Novos
Horários
de
Código



VENHA CONHECER
AS NOSSAS CONDIÇÕES
ESPINHO - Rua 19, N.º 448
Telefone: 720848

MAMOGRAFIA

Nelson de Oliveira

Médico Especialista
Policlínica de Espinho

R. 33 n.º 408
ESPINHO
T. 722111 - 723398 - 720190

Jornal Espinho Vareiro n.º 912 de 97/11/07



MUNICÍPIO DE ESPINHO CÂMARA MUNICIPAL AVISO

CONCURSO PÚBLICO PARA "OCUPAÇÃO A TÍTULO PRECÁRIO DE LOJA DO MERCADO DIÁRIO MUNICIPAL DE ESPINHO, LOCALIZADA NA RUA 25"

Faz-se público que se encontra aberto concurso público até ao próximo dia 12 de Novembro de 1997 para "Ocupação à título precário de loja do Mercado Diário Municipal de Espinho, localizada na Rua 25" conforme edital n.º 53/97 afixado nos lugares do estilo.

Espinho e Paços do Município, 16-10-97.

O PRESIDENTE DA CÂMARA,

a) José Barbosa Mota

Jornal Espinho Vareiro n.º 912 de 97/11/07

CARTÓRIO NOTARIAL DE ESPINHO

Notário: Dr. DOMINGOS ANTÓNIO DE SOUSA FERREIRA

JUSTIFICAÇÃO

CERTIFICO narrativa-mente, para efeitos de publicação, que neste Cartório Notarial e no livro de notas para escrituras diversas n.º 148-B, de folhas 148 v a folhas 149 v, se encontra exarada uma escritura de justificação notarial, outorgada em 28/10/1997, na qual

ANTÓNIO RODRIGUES GOMES, e mulher, EMÍLIA DA SILVA FERREIRA GOMES, casados em comunhão geral, naturais, ele da freguesia de Anta, Espinho, ela da freguesia de Rio Meão, Santa Maria da Feira, residentes na rua 31, n.º 448, em Espinho.

Se declaram donos, com exclusão de outrém, do(s) prédio(s) a seguir identificado(s), por o(s) possuírem há mais de 20 anos, pacífica, contínua e publicamente pelo que adquiriram esse(s) prédio(s) por usucapião.

PRÉDIO(S)

1.º

Prédio rústico de cultura, com a área de duzentos e oitenta metros quadrados, sito

no lugar da Barranca, dita freguesia de Anta, a confinar do norte rua 19, nascente e poente primeiros outorgantes, sul Manuel Barros Soares, inscrito na matriz, em nome do justificante, sob o artigo 2134.º, com o valor tributável de 555\$00 e a que atribuem o valor de CINQUENTA CONTOS.

Prédio rústico de cultura, com a área de quinhentos metros quadrados, sito no mesmo lugar, a confinar do norte rua 19, sul Manuel Barros Soares, nascente Daniel Gomes Soares da Cruz, poente proprietários, inscrito na matriz, em nome do justificante sob o artigo 2136.º, com o valor tributável de 2.672\$00 e a que atribuem o valor de CINQUENTA CONTOS.

Estes prédios não estão descritos na Conservatória do Registo Predial de Espinho.

está conforme o original. Espinho e Cartório Notarial, 28 de Outubro de 1997.

A Ajudante do Cartório,

a) Ilegível

Casimiro de Andrade

MÉDICO DENTISTA

CONSULTÓRIO: RUA 22, N.º 487-1.º (JUNTO À CÂMARA)

TELEFONE 724909 • ESPINHO

ESPECIALIDADE EM CAFÉ

FÁBRICA DE TORREFAÇÃO PRÓPRIA

GRANDE SORTIDO DE BEBIDAS NACIONAIS E ESTRANGEIRAS

Casa ALVES RIBEIRO

VALDEMAR NEVES ALVES RIBEIRO

RUA 19 N.º 294 • TEL. 720075 • APARTADO 128
4502 ESPINHO

DESABAFO DE COMADRES

À mesa dum café sentadas
Uma prá outra dizia
Foi-se o meu marido embora
Levou-o Deus em boa hora
Já nem os pés m'aquecia...

Mesmo assim senti tristeza
Ao ver partir o Malaquias;
Mas que havemos de fazer!
Já pouco temos p'ra viver
Não vamos ficar p'ra tias?!

Bem nutrida e tez luzente,
Pestana preta, revirada,
Parecia, a outra, feliz com a sorte
Por lhe ter morrido o consorte
E lhe deixar boa mesada.

Comadre, dizia tenho um segredo,
Só a si lho vou contar,
— Ainda em vida do Alfredo
Meu primo, bem lesto e ledo,
Já me ia visitar!

De pronto, logo a outra replicou:
Comadre, também eu assim fazia!
A ele, nem pela cabeça lhe passava;
Mas como não tinha nada p'ra nada
Diga-me, como é qu'eu me entendia?!

Vamos viver a vida comadre,
Sempre em frente maneirinha,
Porque ela apenas são dois dias
Foi-se o Alfredo e o Malaquias,
Alguém virá que nos dê um'ajudinha!

H. Rodrigues

TRABALHADORAS DOMÉSTICAS: INSCRIÇÃO NA SEGURANÇA SOCIAL É OBRIGATÓRIA

As entidades patronais devem proceder à inscrição na segurança social das empregadas domésticas ao seu serviço.

Para o fazerem basta que se dirijam ao centro regional de Segurança Social da sua zona.

Aí estão disponíveis impressos próprios para o efeito, fornecidos gratuitamente. No acto da inscrição deverão apresentar-se os seguintes documentos do trabalhador:

boletim de inscrição, Bilhete de Identidade e fotocópia do cartão de contribuinte. Um aspecto importante a ter em conta é que o trabalhador deverá comunicar o seu início de actividade. O prazo para o fazer é de 24 horas, contadas a partir da data do início do contrato de trabalho.

MODAS J. GOMES

PARA HOMEM E SENHORA

De — José Gomes Fernandes

Rua 8 N.º 58 — LOJAS 1 E 3
GALERIA SABINUS — 4500 ESPINHO • TELEFONE 724290



FARMÁCIA SANTOS

De: J. de Sousa Rios

Lic. em Farmácia

Rua 19, 265 — Tel.: 72 03 31 — 4500 Espinho

A CAMPANHA "VALORIZE A VIDA, SEPARANDO O LIXO" PROMOVE CONCURSO NAS ESCOLAS

A LIPOR - Serviço Inter-municipalizado de Lixos da Região do Porto, iniciou no mês de Outubro um concurso junto das escolas do Grande Porto, denominado "Vamos Separar!", tendo como tema o slogan da campanha.

O objectivo principal deste concurso consiste em aproveitar o ambiente escolar para sensibilizar os alunos e professores para a problemática da reciclagem do lixo e sua importância para a sociedade.

As escolas, através dos seus alunos e professores poderão apresentar trabalhos na área do Desenho, Foto-

grafia e Narrativas. Um júri constituído por personalidades de grande reputação nas mais diversas áreas, avaliará a resposta dos variados trabalhos, tendo por base um conjunto de requisitos, como sejam, o contributo para o tema, a criatividade, a qualidade de apresentação e a eficácia da comunicação.

Os trabalhos deverão ser entregues até o final de Novembro, onde posteriormente será realizada uma exposição itinerante dos trabalhos a concurso por todas as Câmaras Municipais envolvidas no projecto LIPOR.

VIAGEM DE CARRO AO ESTRANGEIRO: SEGURO É VÁLIDO?

Se nas férias decidir viajar no seu próprio carro para o estrangeiro, saiba que o seguro é válido

O seguro de responsabilidade civil obrigatória é válido em todos os países onde existe um Serviço Nacional de Seguros e desde que tenham aderido ao chamado Acordo Multilateral de garantia. Para saber quais são esses países, basta consultar o certificado internacional de seguro («carta verde»).

Nos países da União Eu-

ropeia, a seguradora indemniza, de acordo com a lei, limites e condições do seguro do país de origem do veículo, caso este limite seja superior. Nos restantes países, de acordo com a legislação sobre o seguro automóvel do país onde se deu o acidente.

Em caso de dúvidas, contacte o Instituto de Seguros de Portugal.

CONSELHOS PARA EVITAR A INSÓNIA

Dormir também é um hábito. Consequentemente, para combater a insónia há regras de comportamento que podem ajudá-la.

— Ao jantar, opte pelas comidas leves, que não pesam no estômago. Evite as bebidas estimulantes, como o chá, o café, achocolatados e, se é fumadora, o próprio tabaco, pelo menos, a partir do fim da tarde.

— Não durma de tarde, faça exercício físico e experimente uma técnica de relaxamento como, por exemplo, o ioga.

— Adquira uma rotina nocturna. Passeie depois do jantar, tome um banho quente e beba um copo de leite morno ou um de chá de camomila (o

banho, o leite e o chá são calmantes naturais), uma hora antes de ir dormir.

— Evite situações susceptíveis de criar tensão quando se prepara para ir para a cama. Substitua o tal filme de terror ou trabalhos de última hora por um bom e relaxante livro.

Nunca adormeça noutra local que não seja a própria cama. Verifique o estado do colchão e do estrado. Se for preciso, compre novos. Importante é estarem em boas condições de utilização.

— Se estes conselhos forem insuficientes para combater a insónia, vá ao médico. É bem possível que necessite da ajuda de medicamentos.

HÁ 85 ANOS

A um poeta

O'vate idealista, consagrado
Ornamento da poesia mais ratôna
Não paras d'escrever um só bocado,
Essa tóla tem andado numa fôna.

Desde o feito mais pequeno ao maior
Que as lusas armas hajam paraticado.
Com tal arte as cantas, tal primôr
Que quasi o mundo todo?sta assombrado.

Quando um dia que não tarda por sinal,
Fôr feita ao genio teu, consagração,
Saberás quanto a tua obra val'
E o preço a que as batatas subirão.

X.P.T.O.

Gazeta d'Espinho
27 de Outubro 1912

TRIBUNA DO LEITOR

A colaboração inserta nesta secção é da inteira responsabilidade de quem a subscrever e poderá não ser coincidente com a opinião do Jornal.

Ainda a Avenida 32

Recebemos de 16 residentes do prédio da avenida 32 com os números 900 e 916, o pedido de publicação dum participação ao Provedor de Justiça onde é requerida "a intervenção de sua Excelência no sentido de ser resposta a legalidade naquela artéria em construção integral".

Referem os queixosos que "a execução de tal projecto implica a demolição de algumas casas de habitação, com prévia expropriação, a fim de ser efectuada uma rua paralela à Av. 32 a qual daria acesso à entrada principal do prédio onde residem os requerentes.

A Câmara Municipal de Espinho procedeu à expropriação das referidas casas mas não à sua demolição.

Iniciou então as obras colocando, como se costuma dizer, "o carro à frente dos bois".

Com efeito procedeu à

colocação de guias separadoras (conforme Vossa Excelência pode comprovar pelas fotografias anexas) tapando completamente o acesso de qualquer veículo à entrada principal do prédio dos requerentes.

Tal facto causa naturalmente óbvios problemas pois além de impedir o acesso de viaturas particulares impede também o acesso de carros de bombeiros e de ambulâncias.

Além do mais, entendendo-se ser o mais grave, a colocação de guias coarctas o direito de propriedade dos requerentes pois impedem o acesso à entrada do seu prédio"

Terminam os signatários solicitando a intervenção do Provedor "no sentido de a Câmara Municipal de Espinho ser obrigada a demolir as guias que colocou em ofensa à propriedade dos requerentes".

FONSECA

MODAS ♦ TECIDOS

RUA 19, N.º 275 • TELEFONE 720413 • ESPINHO



Clínica Médica Fisiátrica da Costa Verde, Lda.

Clínica Geral, Especialidades, Enfermagem

- Doenças dos ossos e Articulações são as nossas maiores especialidades
- Acordos com: ACASA, C.G.D., SAMS E SEGUROS

ABERTO DAS 8,30 HORAS ÀS 22 HORAS

RUA 8, N.º 949 • TELFS: 725885 / 725910 4500 ESPINHO

Fábrica Portuguesa de ETIQUETAS, L.ª

Rua 20 — Zona Industrial — Apartado 121
4502 ESPINHO CODEX — PORTUGAL
Telef.: 721567 — Telex 27793 FPE P



QUALIDADE EM ETIQUETAS
ETIQUETAS EM ROLOS E PLANOS

EM PAPEIS AUTO ADESIVOS COM E SEM RELEVO
IMPRESSÃO EM VÁRIAS CORES E FORMATOS
ETIQUETAS PARA EMPACOTAMENTO DE CHÁ

Etiquetas para Companhias Aéreas

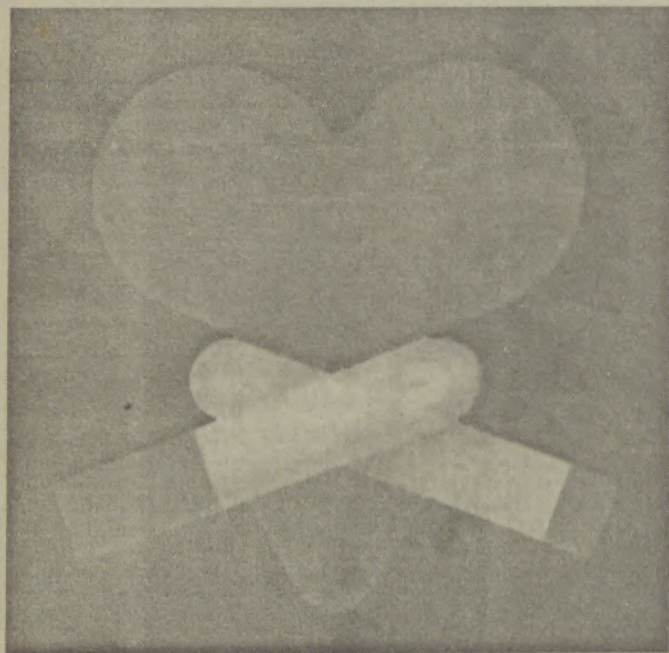

ENFARTE DO MIOCÁRDIO

a consequência directa do bloqueio de uma artéria coronária. Como o sangue não passa, parte do coração deixa coração já morto. Exame: Às vezes torna-se necessário, para determinar a localização do aperto

Não é culpa de Deus nem da Natureza, se o Homem se anda a matar aos milhares todos os anos. É que o coração que dá a vida também a tira quando, por desleixo desse próprio Homem, adoece de enfarte do miocárdio.

são arterial e o colesterol elevado.

Como consequência dos erros, o coração que dá a vida também mata. De um dia para o outro, sem motivos aparentes, instala-se aquela dor forte, ali no meio do peito, o suor intenso a escorrer pelo rosto e os vômitos que não deixam um corpo de repente tão cansado. Continua forte, capaz de provocar desmaios e de obrigar à ida ao hospital. O enfarte do miocárdio vai ser a conclusão do médico.

Com algumas variações, este quadro vai repetir-se muitas vezes, em muitas casas do País, onde a doença coronária fará este ano, e de acordo com provisões de 1995, de 47 a 50 mil mortes, e onde já é a primeira causa de morte.

Metade dos doentes que sofrem um enfarte do miocárdio chegam sem vida ao hospital e outra parte deles tem enfartes sem dar por isso; segundo os americanos, são de um em cada quatro casos, detectados mais tarde pelos electrocardiogramas, em pessoas que não sentiram o risco da morte tão perto da máquina.

Os grandes salvadores da vida

O enfarte do miocárdio é

A IMPORTÂNCIA DO EXERCÍCIO FÍSICO

A prática regular de exercício físico reduz em 50 por cento o risco de doenças coronárias. Dinâmicos, são de aconselhar a marcha, a corrida, a natação, o ciclismo e a dança, e toda a população, em especial a das cidades, deve aderir à sua prática. Para isso, é preciso encarar o exercício físico não como uma actividade competitiva, praticada quase exclusivamente por um punhado de jovens, mas como forma de combater o sedentarismo, outro dos inimigos do coração.

de ser irrigada. Nas primeiras horas, é possível aplicar uma injeção intravenosa para dissolver o coágulo e desimpedir a artéria, para que o sangue recomece o percurso e possa ressuscitar o bocado de e com a ajuda de um balão, abrir a artéria ou ainda colocar um enxerto, *by-pass*, extraído da zona mamária interna ou de veias da perna que vão ultrapassar a zona obstruída.

UM ALERTA PARA AS MULHERES

Na mulher, a mortalidade de doenças coronárias aumenta gradualmente com a idade, e na maioria dos países desenvolvidos esta doença é responsável por cerca de um terço de todos os óbitos e por 70 por cento das mortes das septuagenárias. Em Portugal representava, em 1991, metade dos óbitos femininos, com apenas duas mortes provocadas por cancro da mama e cancro do útero. Mas é entre os 30 e os 55 anos, quando a relação tabaco/doença coronária é mais forte, que acontecem cerca de metade dos acidentes coronários em mulheres.

TASCA PIROLITO (93)

Querida Tia Bizantina,

Obrigado pela sua carta de há duas semanas. Gostei das novidades. Então essas do cancelamento do torneio de baseball e das bocas do chefe da polícia a dizer que estava tudo bem em Filadélfia foram o máximo. Contei-as à D. Viperina e ela não se fez admirada. Disse-me que por cá também há gente que diz que está sempre tudo bem, que não há problemas, já quanto à crise do despedimento de pessoal médico e de enfermagem e da greve de professores, não achei graça nenhuma. Soube que também no vosso vizinho Canadá houve uma greve nacional de professores. Mas olhe, Tia, por cá ninguém falou nisso.

Aqui só se falou das eleições do Benfica, com programas em directo durante toda a tarde e toda a noite. Imagine, Tia, que a bandalheira era tal, que no próprio dia dessas eleições, alguma comunicação social mal falou de um grande desastre natural nos Açores onde morreram muitas pessoas. A excitação foi tal que só deram pelo desastre no dia seguinte e vai daí começaram a explorar ao sentimento. E depois de alguém ter dito que o Benfica é um clube nacional, já há gente a dizer que isto é bom porque Portugal vai poupar dinheiro porque já não precisa de ter uma selecção nacional porque, com o Benfica à Benfica, já há uma equipa nacional muito melhor. Diz a D. Viperina que isto até já parece os tempos do Salazar quando só se falava no Benfica e quem não fosse do Benfica

não era bom chefe de família.

Outra novidade foi a D. Viperina que me contou. Um menino bonito e mimado pegou no jipe oferecido pelo papá, entrou pela praia dentro e pôs-se a imitar o que viu nos filmes da Califórnia. Atolou-se, veio o mar bravo e rebentou o jipe. Diz a D. Viperina que foi muito bem feito, que devia acontecer o mesmo a todos os meninos bonitos e mimados que levam para a praia as suas motas, jipes e triciclos. Diz ela que bem tentaram abafar este caso, os tais que também por cá dizem que está sempre tudo muito bem. Mas o problema é que muita gente viu um tractor dos pescadores tentar, am vão, tirar o jipe da água. O interessante disse-me a D. Viperina, é que não apareceu nenhuma autoridade para autuar. Perante isto, ela acha que o tal menino bonito e mimado devia ser medalhado pelo feito heróico de ter afundado um jipe sem ter sido multado.

A D. Viperina também me contou que um rapazola com fama e proveito de atrasado mental andou a partir os vidros de uma escola local. Se foi a mando de alguém para assaltar a escola, resta saber. O que interessa é que a polícia descobriu, apanhou-o mas, como o desgraçado faz momices a pedido de todos, parece que está perdoado, que está tudo bem, que não há problema.

E é tudo por agora. Até uma próxima oportunidade. Dê cumprimentos ao Sr. Perry.

O sobrinho que a estima muito,

Speakeasy

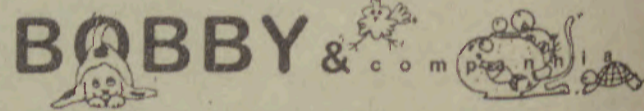

É uma associação sem fins lucrativos e sem qualquer conotação política. Tem como finalidade única a protecção dos animais e como objectivo imediato a resolução do problema dos animais sem dono que vagueiam pelas ruas da cidade.

Este projecto beneficiará o Concelho de Espinho em diversos parâmetros, de que destacamos a melhoria do meio ambiente (ao retirar aqueles animais da rua), o fornecimento de serviços veterinários e outros (alguns

dos quais inexistentes neste Concelho) a preços acessíveis, a criação de novos postos de trabalho e a sensibilização dos jovens para os problemas dos animais.

Durante o presente mês de Outubro será efectuado um inquérito à população dos Concelhos de Espinho e Limões, com a finalidade de obter dados sobre a viabilidade do projecto e opiniões a respeito do modo como funcionará e terá a colaboração activa do Corpo de Escuteiros.



TELE-ROCHA

Compre aquecedor a gás - Nós oferecemos GARRAFA, GÁS E REDUTOR

INSTALAMOS FOGOES E ESQUENTADORES PARA GAS NATURAL

VENDAS: Electrodomésticos - Rua 24 n.º 771 - Tel. 02 - 72 16 12 • Gás - Rua 31 n.º 469 - Tel. 72 03 25

