

AVENIDA 32 - CONTINUA A POLÉMICA



Leia pág. 4



CINANIMA/97

TERMINA DOMINGO



ESTÁDIO MUNICIPAL AVANÇA

- Câmara adjudica estudo geotécnico

A Câmara de Espinho assinou o contrato de elaboração do estudo geotécnico e da respectiva prospecção de terreno com vista à construção do estádio municipal. O estudo que orça em cinco mil contos, ficará elaborado num prazo de 45 dias e será mais um importante passo para a concretização desta estrutura desportiva - velho anseio da população e dos desportistas espinhenses.

GRUA CAÍU MAS NÃO FEZ VÍTIMAS



Leia pág. 4

SÃO SÓ DUAS PALAVRINHAS...

Aproveitar a maré

"Aproveitar a maré" é frase comum em meios ligados ao mar, como é o caso de Espinho. Pois, neste momento, urge aproveitar a maré, no sentido de se darem passos concretos e decisivos para a formação de uma Associação dos Antigos Alunos do Colégio de S. Luís. Que maré aproveitar? Pois, aquela que permitiu juntar tanta gente - muita dela que já se não via há anos e anos - no jantar de confraternização que decorreu, na passada sexta-feira, no hotel Praiagolfe.

A realidade é que a Juventude é aquela idade que nos dá sempre prazer recordar. E para muitos Espinhenses (e não só) boa

parte dessa Idade de Ouro foi passada dentro das paredes do Colégio de S. Luís. Por isso mesmo, é naturalíssimo que todos os que por lá lá passaram sintam prazer em conviver, em se reencontrar, em relembrar histórias antigas, numa palavra, em reviver o passado.

Mas, penso eu, estes "mergulhos" noutros tempos não podem ser tão espaçados no tempo nem terão, forçosamente, de ter como "isco" o factor culinário. Organizados em Associação, os antigos alunos terão um campo muito vasto de actuação, até mesmo fazendo aquilo que o velho Colégio, à sua maneira, fazia - divulgar a Cultura.

Por isso mesmo é que o núcleo que organizou (e bem)

este encontro da passada semana poderá, e deverá (se eles não se importarem...) ser o elemento-chave na concretização deste desejo algo "escondido", mas que julgo ser partilhado por todos, a criação da Associação dos Antigos Alunos do S. Luís.

Convirá não esquecer, para reforçar os argumentos aduzidos, que no próximo ano se passam setenta anos sobre a fundação do Colégio e cinquenta sobre a inauguração das suas instalações próprias. Dois argumentos de peso para dar força a uma ideia.

N.B.

MIRANDA CALHA NO 83.º ANIVERSÁRIO DO S. C. ESPINHO



Esteve nesta cidade para presidir às Comemorações do 83.º Aniversário do S. C. de Espinho, o Secretário de Estado do Desporto, Dr. Miranda Calha.

Na oportunidade foram homenageados aos campeões nacionais do Clube e entregues emblemas aos sócios com 25 e 50 anos de filiação. Miranda Calha usou a palavra para fazer uma análise da situação actual do desporto em Portugal.

7 DIAS DA semana

PISCINA JÁ ESTÁ EM OBRAS



A Teixeira Duarte cumpriu e no dia 10 começou os trabalhos para reconversão da Piscina Solário Atlântico.

Pela PSP

A PSP de Espinho deteve um indivíduo de 50 anos de idade, pintor da construção civil, residente em Matosinhos por assalto a um restaurante local.

Na altura em que foi detido, o larápio tinha na sua posse um saco com 69 maços de tabaco, avaliados em vinte e três mil cento e quarenta escudos.

Seis dias antes, o pintor já tinha sido detido por ter furtado diversos artigos de vestuário do interior de uma viatura automóvel, no valor de 38.600\$00, mas sendo presente no Tribunal Judicial de Espinho, após ter sido ouvido no Ministério Público, foi posto em liberdade por o processo ter baixado para instrução.

Desta feita foi novamente apresentado a Tribunal.

GRUA CAI MAS NÃO CAUSA MORTES



Se fosse segunda-feira, com o recinto da feira cheio, teria sido uma tragédia.

A grua caiu cerca das 6:30 da madrugada de domingo. Estava montada numa obra em curso na avenida 24, entre as ruas 33 e 35.

O estrondo acordou a vizinhança toda. Não apanhou nenhum automóvel em trânsito na avenida 24 nem quem quer que fosse. A causa do

acidente terá sido devido à água de um cano que foi retirando a terra onde ela estava assente, provocando o desequilíbrio.

Praticamente ficou destruída. Depois tratou-se de tirá-la de lá à custa de cortes de acetileno e desparafusando os componentes.

Ao fim da tarde foi restabelecido o trânsito na avenida 24.

??O PERGUNTADOR

Com que então o candidato do PSD à Câmara Municipal de Lisboa diz que tem a solução infalível para resolver o problema das cheias e inundações na Capital do Império? É espantoso! E porque é que ele não pôs essa "milagrosa" solução em acção durante os longos anos em que foi Ministro das Obras Públicas?

A.M.



CINANIMA/97

Vinte e um anos de animação

Com 156 filmes de 24 países e contando com a maior participação nacional de sempre 37 no total - 17, a competição oficial e 20 a Jovem Cineasta Português, arrancou na última terça-feira mais uma edição do Festival Internacional de Cinema de Animação - CINANIMA, a 21.ª, que está a decorrer até domingo na sala do Cine-Teatro S. Pedro.

O Festival iniciou-se com uma retrospectiva dos filmes premiados o ano transacto, ao que se seguiu as três primeiras sessões competitivas; no dia anterior ao seu arranque houve quatro sessões dedicadas às crianças das escolas primárias e pré-primárias do concelho.

Terça-feira, foi lançada a edição de vídeo INQUIETACÕES, dedicado à primeira da ASIFA e a reunião dos Festivais internacionais portugueses realizados ontem, que contou com a participação do Festroia, Fantasporto, Festi-

val de Avanca e Festival do Algarve prosseguiu o Cinanima que, hoje, já depois da meia-noite vai debater "O estado da animação portuguesa", debate que contará com a presença de produtores e realizadores nacionais, representantes dos canais televisivos, Cineclube de Avanca, Cartoon Portuguesa, Animatógrafo, Animais, Filatógrafo, opera do Tejo e IPACA/ICAM.

Amanhã vão ser exibidas as últimas duas sessões competitivas e a partir das 21:30 horas vai decorrer a sessão de encerramento. Domingo vão ser exibidos os filmes premiados e vai ser apresentado em antestreia, pelas 15:30 horas e 21:30 horas o filme "James e o Pêssego Gigante" de Tim Burton.

Paralelamente está a decorrer as exposições "Plasticidades I e II" que engloba trabalhos de fotografia, pintura, banda desenhada.

Os prémios e o Júri

Esta 21.ª edição do Cinanima para além dos prémios para as habituais categorias de A a J, atribui ainda os prémios Alves da Costa, Melhor Curta Metragem, RTP, Jornal Público, José Abel, Público/Nuno Lacerda Lopes, Cidade de Espinho, Jovem Cineasta Português, Melhor 1.º Filme e Grande Prémio CINANIMA/CAIXA GERAL DE DEPÓSITOS.

O júri Internacional é com-

posto por Lauro António - Portugal, Jessica Langford - Escócia, Maria Benesova - República Checa, Thomas Basgier - Alemanha e Yves Riffaux - França.

O júri RTP é presidido por Garção Borges e Nuno Amorim - RTP e Marcos Cruz do Diário de Notícias, o júri jovem cineasta português é composto por Joana Imaginário, João Católico, Nuno Lacerda, Pat Raine Webb - Reino Unido e Cilia Van Dijk - Holanda.

RALLY PAPER S. MARTINHO

Realiza-se amanhã, sábado, pelas 14:30 horas, o Rally Paper S. Martinho, organizado pela secção de hóquei em campo da Associação Académica de Espinho. A partida é dada do Rio Largo e

a chegada ao futuro Campo de Hóquei, na rua 20.

Inscrições no Pavilhão Arq.to Jerónimo Reis.

CINEMA DO CASINO DE ESPINHO

PROGRAMAÇÃO

DE 14/11 A 20/11

«FORÇA AÉREA 1»

NOVO HORÁRIO DAS SESSÕES
2.ª a 5.ª às 15h30 e 21h45
Sexta às 15h30, 21h45 e 24 horas
Sábado às 15h30, 18h15, 21h45 e 24h
Domingos e Feriados às 15h30, 18h15 e às 21h45

Colégio S. Luís

Antigos Alunos em Confraternização

Foi uma reunião memorável, rever condiscipulos de há meio século atrás, com as fisionomias modificadas pelo passar dos anos - anterior tinha sido em 1997. Mas a surpresa inicial, desde logo com comentários jocosos, seguia-se o resumo da vida passada durante tantos anos. Da Madeira veio o Januário Lobo, um apaixonado por Espinho, de Leiria João Simões. Foram 215 os convivas, mas 50 eram as esposas acompanharam os maridos, reunidos no Hotel. Os discursos de meia dúzia foram.

E o resultado desta confraternização foi ficar assente que para o próximo ano, aniversário da construção do Colégio da rua 28, haverá nova confraternização, mais participada.

Homenagem a António Gaio e Casal Ribeiro

Como não há uma sem duas e no dia seguinte foram homenageados António Gaio e

Casal Ribeiro, dois espinhenses que se têm destacado na vida associativa, cultural, política, social e recreativa. Distinguidos, o António Gaio pelo Governo e ambos pela Câmara como "cidadãos de Espinho", desta feita foram os amigos comuns cerca de 200 que lhes fizeram a homenagem.

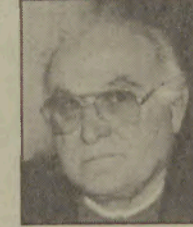

Como não há uma sem duas e no dia seguinte foram homenageados António Gaio e Casal Ribeiro, dois espinhenses que se têm destacado na vida associativa, cultural, política, social e recreativa. Distinguidos, o António Gaio pelo Governo e ambos pela Câmara como "cidadãos de Espinho", desta feita foram os amigos comuns cerca de 200 que lhes fizeram a homenagem.

FARMÁCIAS

Sexta-feira, 14
FARMÁCIA TEIXEIRA
A.B.C.SOLVERDE
Telefone: 720352
Sábado, 15
FARMÁCIA SANTOS
Rua 19, n.º 268
Telefone: 720331
Domingo, 16
FARMÁCIA PAIVA
Rua 19, n.º 319
Telefone: 720250

Segunda-feira, 17
FARMÁCIA HIGIENE
Rua 19, n.º 393
Telefone: 720320

Terça-feira, 18
GRANDE FARMÁCIA
Rua 8, n.º 1025
Telefone: 720092

Quarta-feira, 19
FARMÁCIA CONCEIÇÃO
Est.S.Tiago, 709 - Silvalde
Telefone: 7311482

Quinta-feira, 20
FARMÁCIA TEIXEIRA
A.B.C.SOLVERDE
Telefone: 720352

TELEFONES

Espinho Vareiro	724978
Emergência	115
PSP	725512/720038
B. V. Espinho	720005
B. V. Espinhenses	720042
Informações /CP	564141
C. M. Espinho	720020/721800
Rep. Finanças Espinho	720750
Tribunal	722351
GNR	720035
Hospital	721141
C. Saúde	721167
Ambulatório	720664
Clínica Costa Verde	725885
Clínica Fisiátrica S. Pedro	724714
Clínica N.ª S.ª d'Ajuda	722695
Clínica Enfermagem Santos	722111
Policlínica de Espinho	722111
Auto Viação de Espinho	720323
Bibl. Municipal	720698
CP (Comboios)	720087
CTT Rua 19	725330/722473
Rua 32	7311785
Centro Distrib. Postal	7311774
EDP (Avarias)	0800246246
Lar da 3.ª Idade (Anta)	724651
Serviços Municip.	720040
Registo Civil	720599
Registo Predial	7310809
J. F. Espinho	724418
R. Táxis Estação/CPV	720010
R. Táxis C. Verde	720118
Rádio Táxis (Central)	720118
R. Táxis Unidos	722232
Táxis (Câmara)	723167
Táxis Verdemar	723500

ANTA

Farmácia 721109
J. Freguesia 726453
U. Saúde 725810

PARAMOS

Farmácia 726388
J. Freguesia 722710
Reg. Engenharia 722023
U. Saúde 725001

GUETIM

J. Freguesia 724226
SILVALDE

Farmácia 720278
J. Freguesia 724017
U. Saúde Silvalde 723642
U. Saúde Mar.ª 723101

RÁDIO GLOBO AZUL

... A PURA SEDUÇÃO DA RÁDIO

Rua 14, N.º 648-3.ª-A 4500 ESPINHO
Telf.: 727216/7312303 Fax: 728470

NECROLOGIA

DELFIN DE OLIVEIRA MACEDO

Em Paramos, faleceu no dia 4, Delfim de Oliveira Macedo, de 69 anos, casado com Arminda Dias da Silva.

ADRIANO DO COUTO

Em Anta, faleceu no dia 6, Adriano do Couto, de 74 anos, casado com Laurinda Oliveira de Jesus.

FICHA TÉCNICA — Redacção e Administração: Rua 20, N.º 379 - R/C - S/1 ■ Fotocomposição e Montagem: «Jornal Notícias de Gaia» — Avenida da República, 755-4.ª S/ 42 — 4430 V. N. de Gaia ■ Impressão e Acabamento: EDIPUL — Edições e Publicações, Lda. — Av. da República, 755-4.ª-S/42 — 4430 Vila Nova de Gaia - Telefones: 30 52 80/370 08 53 ■ Director: João QUINTA ■ Chefe de Redacção: Nuno Barbosa. PROPRIETÁRIO: GEDAPE — Grupo de Estudo para Defesa do Ambiente e Património Cultural de Espinho — Telefone 72 49 78 — Rua 20, N.º 379 R/C - S/1 ■ Tiragem média: 1500 exemplares, por número ■ Os artigos assinados são da responsabilidade dos seus autores. As opiniões expressas nos mesmos não são necessariamente as opiniões do JORNAL.

PANORAMA DESPORTIVO

FUTEBOL

ALVERCA, 1-ESPINHO, 0

Jogo no Complexo Desportivo do F.C. Alverca, em Alverca do Ribatejo. Árbitro: António Rola (Santarém), auxiliado por Artur Fernandes e Luís Salgado. Cartão amarelo: Carlos Pedro (28 m), Tozé (45 m), Néilson Morais (47 m), Cosme (75 m) e Hugo Costa (88 m). Cartão vermelho: Marco Aleixo (88 m).

ALVERCA - Veiga; Néilson Morais, Hugo Costa, José Soares e Valente; Hugo Leal, Juba, Maniche (Diogo, aos 69 m) e Lima (Cosme, aos 74 m); Ramirez (Deco, aos 61 m) e Cajú.

Treinador: Mário Wilson.
ESPINHO - Dagoberto; Feiteira (Artur Jorge, aos 68 m), Carvalhal, Filó e Marco Aleixo; Rui Sérgio, Pedro (Fer-

nando Gomes, aos 79 m), Carlos Pedro e Bolinhas; Tozé e Nilton (Gilmar, aos 68 m).

Treinador: Edmundo Duarte.

Ao intervalo: 1-0. Marcadador: Maniche (7 m).

Ainda não foi desta que o Espinho com o árbitro António Rola, a dirigir a partida conseguiu vencer o jogo. Sem que o Juiz de Santarém tivesse qualquer influência no resultado, os pupilos de Edmundo Duarte trouxeram do Complexo Desportivo de Alverca uma derrota de 1-0.

As duas equipas entraram bem no jogo e mantiveram-se bastante equilibradas durante toda a primeira parte, embora fosse o Alverca o clube mais atacante e o que conseguiu

mudar o resultado fosse o Alverca o clube mais atacante e o que conseguiu mudar o resultado do placard logo aos sete minutos por intermédio de Maniche, que fez o primeiro e único golo da partida.

Durante o segundo tempo, os ribatejanos orientados por Mário Wilson mostraram a superioridade e, principalmente, aos 80 e 88 minutos poderiam ter visado.

Com esta derrota, a segunda, fora de portas, o Espinho ocupa agora o oitavo lugar da tabela classificativa, o Alverca por sua vez reforçou mais a liderança na classificação.

Próximo jogo: 23 de Novembro - Espinho/Estoril

ATLETISMO

I MEIA MARATONA DE ESPINHO

ANTÓNIO PINTO E HELENA SAMPAIO SUBIRAM AO PÓDIO

Numa organização da Câmara Municipal de Espinho com a colaboração da Associação de Atletismo de Aveiro realizou-se no último domingo, a I Meia Maratona Cidade de Espinho que contou com a presença de 400 atletas federados de populares, de ambos os sexos.

A prova arrancou no Largo Dr. José Salvador e terminou no interior da Nave Municipal.

António Pinto do Maratona Clube de Portugal foi o vencedor no que se refere à prova masculina; Helena Sampaio, Pastelaria, foi a melhor no sector feminino.

Futebol -Juvenil

JUNIORES

SC Espinho, 1 Esmoriz, 1

S.ESPINHO - Filipe, Delmar, Ruizinho, Humberto, Dany, Rui Humberto, Álvaro, Hélder, Cardoso, Nelson e Fernando, Jogaram ainda Salvador, Jonnathan e Tony.

TÉNIS

BERNARDO MOTA E SOFIA PRAZERES BRILHAM NO MASTERS TMN

Durante seis dias, o Complexo de Ténis de Espinho recebeu o Grande Prémio Masters TMN, que terminou no último sábado.

Bernardo Mota foi o vencedor da terceira edição da prova masculina ao derrotar, na final João Cunha e Silva em quatro sets, com os parciais de 1-6, 6-3, 7-6 (7-3) e 6-3 em 2 horas e 55 minutos.

A mesma sorte de Bernardo Mota teve a Sofia Prazeres na primeira edição da prova feminina.

A Campeã nacional bateu Ana Gaspar em 3 sets por 6-2, 2-4 e 6-4.

Futebol -Juvenil

INICIADOS

SC Espinho, 7 Lobão, 0

Os iniciados do Espinho alinharam com Zé Miguel, Márcio Teixeira, Zé Augusto, Gomes, Márcio Vilar, Paulo, Filipe, Pedro, Tojal, David, Tiago; jogaram também, Vítor Hugo, Fernando, Carlos, Cândido e Rogério.

JUVENIS

F.C. Porto, 3 S.C. Espinho, 2

VOLEIBOL

Ac. Espinho, 0 Sp. Espinho, 3

TIGRES SUPERIORES AOS MOCHOS

A 7.ª Jornada da Divisão A1 de Voleibol masculino opôs frente a frente às duas equipas espinhenses: Académica de Espinho e Sporting de Espinho.

Os mochos receberam os tigres no seu pavilhão e foram derrotados por 3-0 com os parciais 3-15, 3-15 e 7-15 em apenas 23 minutos.

FUT/5

A equipa de Fut/5 da Nova-semente está fora da Taça de Portugal.

O clube de esmojães, no Sábado passado defrontou a Universidade Lusíada em jogo referente à primeira eliminatória da Taça e foi derrotado por 13-4.

Amanhã, já a contar para a 7.ª jornada campeonato, o Novasemente recebe no Pavilhão do S. Paio de Oleiros, às 21:30 horas, o fãmeirinha da Guarda.

No jogo da Taça alinharam Patela, Zagala, Melc, Tony e Bessa.

Junta de Freguesia de Paramos

COMUNICADO

Iniciou o PSD de Paramos, liderado por Manuel Fernando Loureiro a sua campanha autárquica 97, com comunicado, na Defesa de Espinho, publicado aos 6 de Novembro.

Iniciou-a, de forma indigna, mentindo e demonstrando falta de conhecimento da realidade da freguesia.

Encimado foi o artigo com a pergunta: "O que foi feito no mandato da Junta, sem que fosse a Câmara a realizar?"

Senhores, é por demais óbvio, que durante este mandato a Junta de Freguesia e a Câmara, tiveram perfeito entendimento para a concretização de algumas obras, que, outros, por incapacidade e falta de iniciativa, não as conseguiram fazer.

Seja a Junta ou a Câmara a pagar os investimentos, interessa é que eles se façam, para o desenvolvimento da freguesia. Ou não será assim?

Ora, pegando na falsa afirmação de que não existe protocolo de transferência de competências, para o Campo de Futebol e Capela Mortuária, prova-se que mentem, pois, ao contrário, existe protocolo de transferência de competências, aprovado por

unanimidade pela Assembleia de Freguesia, aos 19 DEZ 94 e aos 13 JUL 95, respectivamente.

Em relação ao terreno da Quinta, estes candidatos também não sabem, e deviam saber que este, foi doado pela Solverde, conforme escritura lavrada aos 29 de Agosto de 1977 no Cartório Notarial de Espinho, com o fim de construção de casas sociais.

Talvez isto encontre explicação no completo alheamento de um elemento da Assembleia de Freguesia, que hoje se perfila como o 2.º membro da lista PSD, e que durante quatro anos, nas poucas sessões em que participou, nunca apresentou, sequer uma proposta.

Será por incapacidade, ou terá informado mal os mentores do comunicado?

E o que é triste constatar, é que o PSD de Paramos, levianamente deu crédito a tais mentores, desacreditando-se, também, aos olhos da população.

Importa dizer, que alguns candidatos confrontados com o escrito em causa, manifestaram estranheza em relação a alguns aspectos focados.

A propósito da Capela Mor-

tuária, queremos deixar exposto que, não porque "segundo se sabe" (sic), mas porque é verdade, as negociações para, e durante a sua construção, decorreram sob a égida da boa fé, verificando-se posteriormente, que para algumas pessoas, esta, só existe quando reduzida a forma escrita.

Imaginar-se que está na hora da morte, os finados e as suas famílias possam ser discriminadas, é no mínimo preocupante.

E é aqui, senhores onde se encontra o busílis da questão. Tudo o mais é "patuá", guarnecido com areia para os olhos dos incautos.

Passando por cima de insinuações que definem quem as profere, junto de quem as lê, ou escuta, e é propósito da 1.ª fase do Complexo Desportivo (Campo de Futebol), apelidado de "terreno aplainado com uma baliza em cada topo", confrontámo-nos com a pergunta:

De quem é a obra?

A Obra, meus senhores, é da Freguesia de Paramos, e é tão só o melhor piso em rectângulo de jogo do Futebol Popular do Concelho.

E o actual executivo, ao

contrário do que é afirmado, partindo praticamente da estaca zero, e sem dinheiro, o que se pode comprovar com documentos de aquisição de terrenos, elaboração do projecto e execução da obra, soube, usando de férrea vontade e superior desempenho, arrancá-la, construí-la e colocá-la ao serviço dos jovens desta terra, esquecidos durante mandatos anteriores.

Em relação aos balneários provisórios do Campo de Futebol, mais uma vez se brinca com a boa vontade de todos aqueles que, por carolice, e à custa dos seus tempos livres de fim de semana, trabalharam na sua construção.

É verdade que exemplos e iniciativas como esta, fazem inveja a muita gente.

E mais se fará, assim Paramos o queira.

As afirmações produzidas pelos candidatos PSD, parecem-nos reveladoras do pouco ou nulo interesse, que assuntos de vital importância de Paramos lhes merecem.

A consciência desses candidatos, é novamente invocada na abordagem que fazem da Praia de Paramos.

Informam aqueles, que o POOC - Plano de Ordenamento da Orla Costeira -, esteve afixado para discussão pública, na Câmara e na Junta.

E logo, de seguida pergun-

tam: - Porque é que a Junta escondeu o POOC à população da Praia?

Afinal em que ficamos? Escondeu-se, ou esteve afixado para discussão pública?

Os moradores da Praia de Paramos, senhores candidatos, albergam no peito a convicção íntima, de que se alguém defende os seus interesses, não serão os senhores, que muitas vezes se alhearam das suas condições de vida, mas sim, os Independentes de Paramos, que têm já capitalizado um trabalho notável, em prol da sua dignificação como habitantes de um lugar de risco, exigente de atenção redobrada.

Veja-se, como exemplo, a estrada de acesso à Praia, a construção do Posto de Transformação de energia, (PT), e o reforço da iluminação.

Lamentamos que candidatos autarcas possam classificar os sanitários da Praia de Paramos, obra de interesse público, da maneira como o fizeram.

No que se refere a obras executadas pela Junta de Freguesia, informa-se os menos esclarecidos, que todas as obras passam por concursos públicos, com a apresentação de propostas em envelope fechado. Provem-nos o contrário.

Com efeito a população de Paramos, porque o soube exigir, foi habituada connosco, a ser esclarecida, e, senhores, já não

precisa, de "salvadores".

É que o último, de forma negativa, continua a povoar a memória dos paramenses.

Estes não andam mesmo a dormir. Nos momentos certos sabem distinguir, quem são as pessoas que têm competência, dinamismo e honestidade.

Tudo o acervo de documentação relativa a qualquer assunto da freguesia, encontra-se, à disposição da população, que queira ver, até onde vai a "verdade", daqueles candidatos. Por último, queiram os candidatos PSD aceitar um conselho:

Sabemos que qualquer reabilitação é dolorosa. Tudo depende da profundidade das feridas.

Tentem a reabilitação, mas com arrependimento e humildade.

Paramos precisa de gente para trabalhar. Não precisa é do ódio de alguns, nem da má vontade de outros.

Sobre as falsas afirmações envolvendo órgãos Representativos e para governo dos autores do escrito em causa, esclarece-se que o mesmo vai ser entregue a um causídico, que informará o Executivo da Junta, das implicações penais, em que aqueles poderão incorrer, para posterior decisão.

O Presidente da Junta de Freguesia de Paramos
a) Américo Castro Pinto dos Santos

Casimiro de Andrade

MÉDICO DENTISTA

CONSULTÓRIO: RUA 22, N.º 487-1.º (JUNTO À CÂMARA)

TELEFONE 724909 • ESPINHO



FARMÁCIA SANTOS

Dr. J. de Sousa Rios
Lic. em Farmácia

Rua 19, 265 - Tel.: 72 03 31 - 4500 Espinho

Fábrica Portuguesa de ETIQUETAS, L.ª

Rua 20 - Zona Industrial - Apartado 121
4502 ESPINHO CODEX - PORTUGAL
Telef.: 721567 - Telex 27793 FPE P



QUALIDADE EM ETIQUETAS
ETIQUETAS EM ROLOS E PLANOS

EM PAPÉIS AUTO ADESIVOS COM E SEM RELEVO
IMPRESSÃO EM VÁRIAS CORES E FORMATOS
ETIQUETAS PARA EMPACOTAMENTO DE CHÁ
Etiquetas para Companhias Aéreas

DITOS & FACTOS

Enxertos da cabeça de macacos de outros macacos, realizados com êxito numa universidade norte-americana, poderão um dia dar origem a uma espécie de transplantações de corpo inteiro em seres humanos.

Público

A fiscalização irá actuar, no quarto trimestre deste ano, sobretudo sobre os contribuintes com reporte de crédito e isentos de IVA, detentores de veículos usados com fins comerciais e participantes em grandes projectos de investimento.

João Ramos de Almeida

Câncer na mama. Vacina no ano 2000? Ainda é só uma esperança, mas chega para animar os milhões de mulheres que correm o risco de contrair o câncer da mama. O tumor mata actualmente cerca de 60.000 mulheres por ano na Europa.

António Granado

O conceito de trabalhador-estudante foi alargado e os privilégios aumentados. Um novo estatuto para este aluno já tem forma de lei e resulta de um entendimento político quase total.

Hália Costa Santos

Os dados científicos não ajudam, mas Portugal quer tempo para provar que consegue recuperar o "stock" da sardinha sem medidas drásticas.

Daniel Deusdado

A imprensa regional é considerada incómoda. Por isso existimos!...

Ao longo de oito anos voaram dos cofres da Assembleia largas dezenas de milhares de contos. Dinheiro que foi gasto em viagens de deputados, dos quais não há rasto, só apenas registos incompletos. Este o resultado da auditoria externa pedida por Almeida Santos às contas da A.R. entre 1980 e 88.

Carlos Lopes

Pensões aumentam 4,1% a partir de 1 de Dezembro. Os aumentos correspondem a um aumento médio de 4,1%. As pensões de velhice e invalidez de beneficiários com mais de 65 anos e menos de 75 serão objecto de uma actualização especial extraordinária.

Público

Santa é a pessoa que não está suja pela maldade e não age por maldade, mesmo quando é vítima da maldade.

Nem a Natureza nem a cultura conseguem esse prodígio.

Frei Bento Domingues

DOA

RAIOS X

Nelson de Oliveira

Médico Especialista
Policlínica de Espinho

R. 33 n.º 408
ESPINHO

T. 722111 - 723398 - 720190

ESPECIALIDADE EM CAFÉ
FÁBRICA DE TORREFAÇÃO PRÓPRIA
GRANDE SORTIDO DE BEBIDAS NACIONAIS E ESTRANGEIRAS

Casa ALVES RIBEIRO
VALDEMAR NEVES ALVES RIBEIRO

RUA 19 N.º 294 • TEL. 720075 • APARTADO 128
4502 ESPINHO

LUSOTUFO

Indústrias Têxteis
Irmãos Rolas, S. A.

LUSOTUFO

TAPETES
CARPETES
ALCATIFAS

Apartado 32 — CORTEGAÇA Telex 22243 ROLAS P
Teleg. LUSOTUFO Portugal
Telefone: 751760 Fax: 751164

PARTIDOS POLÍTICOS

PSD

Comunicado

Nos últimos dias têm ocorrido alguns factores extraordinariamente condenáveis e preocupantes e que, portanto, devem ser do conhecimento de toda a população do concelho.

Todos esses factores prendem-se com evidentes abusos de confiança, manifestações de falta ética e desrespeito pelas regras democráticas por parte da candidatura do Sr. José Mota à Câmara Municipal de Espinho.

Acontece que na preparação da Sede da Candidatura do Sr. José Mota foram mo-

bilizados, durante vários dias, meios materiais, técnicos e humanos da Câmara Municipal.

Foram vistas camionetas da Câmara, motoristas, pessoal da limpeza, electricistas, etc. pagos por todos nós a preparar a Sede do Sr. José Mota.

O despudor é de tal modo que tudo se passou às claras, à vista de toda a gente, sem qualquer receio das críticas, prova evidente de que o Sr. José Mota já se considera dono e senhor de Espinho.

Acresce por coincidência

que, entre outras coisas:

— Curiosamente o proprietário do edifício onde funciona a referida Sede viu recentemente aprovado um projecto anteriormente indeferido pelo arquitecto urbanista.

— A própria cerimónia de apresentação da recandidatura do Sr. José Mota teve lugar no ex-teatro S. Pedro, local arrendado uma semana antes pela A.D.C.E., Associação de Desenvolvimento do Concelho de Espinho, cujo presidente é o Sr. José Mota.

— O artista convidado para aí actuar, Paco Bandeira, foi

casualmente o mesmo que esteve nas festas de Nossa Senhora da Ajuda, organizadas pelo gabinete do Sr. José Mota.

A Comissão de Apoio à Candidatura de Carlos Padrão condena veementemente estas atitudes e alerta a população de Espinho para a prática política do Sr. José Mota e para os perigos que esta forma de estar representa para a nossa terra.

A Comissão de Apoio à Candidatura de Carlos Padrão à presidência da C.M. Espinho

A Avenida 32

e a postura arrogante do Sr. Mota

Os protestos crescem como uma bola de neve. Há cada vez mais e mais espinhenses a apontar o dedo nos perigos e aos atrofamentos criados pela precipitada construção da Avenida 32.

A contestação já atingiu contornos tais que o Sr. José Mota se viu obrigado a explicar-se. Ao fazê-lo, esperava-se que reconhecesse a sua precipitação. Esperava-se até a confissão de que estivera muito tempo distraído a

autopromover-se e que avançara para a obra, nesta ponta final do mandato, com o mero propósito de mostrar serviço ao eleitorado. Esperava-se, no mínimo, que fosse sensível ao sentimento claramente manifestado pela população, actuando em conformidade.

Mas não. Em vez disso, o Sr. presidente da Câmara preferiu falar de uns remendos, que não resolvem os problemas de fundo criados pela obra, e tentar convencer-se

que os contestatários do projecto se reduzem aos que «falam sem saber» e aos que «falam de má fé».

Condenando o já costumeiro tom arrogante do Sr. José Mota, a Comissão de Apoio à Candidatura de Carlos Padrão desafia-o a redimir-se, ordenando a imediata suspensão da obra, a reanálise do projecto e, se preciso for, um amplo debate público sobre a matéria.

Em causa estão coisas fundamentais. Depois do ca-

minho-de-ferro, Espinho não pode cometer o erro de erguer outro muro da vergonha. Muito menos, colocar em permanente risco a integridade física de milhares de crianças que teriam de atravessar quotidianamente a pista de corridas em que fatalmente se transformaria a Avenida 32.

Comissão de Apoio à Candidatura de Carlos Padrão à presidência da Câmara

Cartazes de Carlos Padrão destruídos em Silvalde e Paramos

A candidatura PSD à Câmara de Espinho promete tirar Idanha do isolamento, ao mesmo tempo que anuncia uma reviravolta na política de subsídios às colectividades. E admite queixar-se à Comissão de Nacional de Eleições por causa da destruição de cartazes seus em Paramos e Silvalde.

«Ponderamos seriamente a hipótese de levar o caso à Comissão Nacional de Eleições».

A afirmação é do «staff» de Carlos Padrão, e foi proferida depois de saber que

tinham sido destruídos, nas noites do último fim-de-semana, vários cartazes do candidato nas freguesias de Silvalde e Paramos.

Entendendo que se tratou de uma acção organizada, a comissão classifica-a como «mais uma prova da falta de ética e de respeito pelas regras democráticas».

«NUNCA DEFRAUDAREI AS COLECTIVIDADES»

Carlos Padrão está apostado em tornar mais transparente e justa a política municipal de apoio às colectividades espinhenses. Ao

visitar o Clube Académico de Espinho e a Associação Leões Bairristas FC, onde foi entusiasticamente recebido, Carlos Padrão explicou que pretende instituir um novo regulamento de subsídios, que premeie as mais dinâmicas associações culturais e desportivas e não, como acontece por vezes, as que são lideradas por figuras próximas do Poder instituído.

«Não prometo subsídios a torto e a direito só para cativar votos; prometo, isso sim, que quem apresentar bons projectos e iniciativas de real interesse para a vida cultural,

artística, recreativa e desportiva dos espinhenses nunca sairá defraudado», disse Carlos Padrão.

Em Anta, visitou a sede do rancho Nossa Senhora dos Altos Céus e reiterou as suas posições quanto aos apoios às colectividades. Aproveitando a sua presença na freguesia-mãe do concelho, confraternizou com os seus habitantes na festividade em honra de S. Martinho, o padroeiro local.

Na Idanha prometeu dar prioridade a uma ligação capaz ao centro de Anta, afirmando ser «um dos pontos do nosso programa».

CDS-PP

No próximo sábado, dia 22, estará em Espinho para apoiar Joaquim Ribeiro, candidato do PP à presidência da Câmara nas próximas eleições autárquicas de Dezembro. Na oportunidade será realizado um jantar de apoio no Restaurante Casarão, na praia de Paramos, para onde as inscrições poderão ser feitas através do telefone 724001.

DR. VITOR HUGO

MÉDICO DENTISTA

SAMS - SQUADROS
CGD - ACASA - PSP

RUA 19 N.º 342-1.º SALA 4 - TELEF.: 731 27 70
4500 ESPINHO

Águeda Faustino

ADVOGADA

Rua 20, n.º 379 - R/C - S/2
☎ 731 44 51

Em 97
Novos
Horários
de
Código



VENHA CONHECER
AS NOSSAS CONDIÇÕES
ESPINHO - Rua 19, N.º 448
Telefone: 720848

Ambiente

Clube em acção

A Praia de Paramos foi objecto de uma recente operação de limpeza. Tudo aconteceu na manhã de 30 de Outubro,

no cordão dunar envolvente da capela de S. João. Mais de vinte membros do Clube do Ambiente da Escola

Secundária do Dr. Manuel Gomes de Almeida arregaçaram as mangas, e, aproveitando a "ponte" do dia de Todos os

Santos, recolheram 23 sacos de lixo. Tudo com o apoio das Juntas de Freguesia de Espinho e Paramos.

Costa observada

Mas as iniciativas deste Clube do Ambiente não se ficam por aqui. Já fizeram duas observações costeiras, uma em Setembro e outra em Outubro, esta última no âmbito do projecto europeu COAST-WATCH. Estas observações revelaram o seguinte:

1. A Ribeira do Mocho costuma correr muito suja;
2. Verifica-se acentuada

erosão entra a Rua 23 e a 37A, tendo o mar levado enorme quantidade de areia;

3. Na Rua 33, o fluvial que desagua na praia é autêntico esgoto mal cheiroso;

4. Na Rua 43, pluvial que sai na praia não engana: alguém anda a despejar óleos a montante porque existe uma enorme mancha escura no areal;

5. A Ribeira de Silvalde

continua muito poluída, com cor azulada, é espantoso como, a montante, e sob os carris de ferro, há mulheres que persistem em lavar roupa, sabe-se lá com que índice de higiene;

6. Queima-se lixo com frequência entre a Ribeira de Silvalde e o Ringue;

7. Entre o Ringue e a Ermida de S. João a erosão é bastante acentuada, encon-

trando-se o cordão dunar muito fragilizado. A ponta e o paredão da carreira do tiro mostra já sinais de algum esboramento, e metade do paredão da ETAR continua praticamente desfeito.

8. O Rio Sabuão (canal junto ao aeródromo) mostra-se como autêntico esgoto a céu aberto, de cor acinzentada e com lamas acastanhadas nas margens.

Clube em acção

O Clube do Ambiente da Escola Secundária do Dr. Manuel Gomes de Almeida já levou a efeito, entre 5 e 7 de Setembro passado, um acampamento de montanha em Mondim de Basto, e, para

a semana, realiza uma visita de estudo para observação dos projectos de preservação de cordões dunares entre a Foz do Rio Douro e a reserva Natural de S. Jacinto.

O Clube tem ainda em carteira diversas iniciativas, nomeadamente em relação à separação do lixo. Refira-se também que o Clube elaborou, a pedido da Junta de Freguesia de Espinho, um

parecer sobre o impacto do projecto de modernização da linha do norte e outro sobre o POOC, Projecto de Ordenamento da Orla Costeira, recentemente sujeito a debate público.

Buracos da "MOTA & COMPANHIA"

É um facto consumado, mas muito discutível a reconversão e conservação da escola primária da rua 23, preservando a sua originalidade arquitectónica.

Mas não é sobre o facto consumado que queremos falar dado que não adianta, a esse respeito, bater no ceguinho. Continuemos.

O mais inocente e ignorante dos mortais sabe que nunca alguém ou sou edificar algo começando pelo telhado. Vem isto a propósito, e por aquilo que observamos no local bem como por aquilo que nos é dado saber, do projecto da obra em curso prever, numa determinada área, uma sub-cave com seis metros.

Naturalmente que a obra tem um projecto, está adjudicada e vai ser realizada. E é nomeadamente sobre o cumprimento do mesmo, cujo primeiro responsável é o seu autor, que queremos falar, ainda que ele tenha sido aprovado pela Câmara Municipal de Espinho, "Mota & C.ª".

Sendo assim, esperamos que o arquitecto responsável tenha, em tempo oportuno, esclari-

recido a "Mota & C.ª" que o processo utilizado na reconstrução em causa foi mal conduzido. Acarretou elevados custos no orçamento, desnecessário e onerosos.

São sobejamente conhecidos pelos espinhenses os elevados custos suportados pela CME nas obras levadas a efeito durante o mandato da "Mota & C.ª", que não obstante apregoar uma vasta experiência e conhecimento dos dossiers, viu constantemente as suas obras ultrapassarem, em largas centenas de milhares de contos, os respectivos orçamentos. Com isso se foi gastando o dinheiro de todos nós, e cuja aplicação podia e devia ser melhor aproveitada para bem de todo o concelho.

Mas já que os da "Mota & C.ª" têm descaramento, até podem vir dizer que nos processos de obras confiam nos técnicos. No entanto, dir-se-á desde já, que, quando é da conveniência, a realidade prova o contrário. Como exemplo, entre outros, temos o caso da revisão do PDM,

da Luso-Celuloide, da alteração esquisita de algumas cêrceas, ou o celeberrimo posto de combustíveis da Avenida 24, que como obra da "Mota & C.ª", tem a falta da placa do costume, e primou pela notada ausência nos boletins municipais de auto-propaganda descarada.

Gostaríamos de saber, dado o evidente interesse, a posição do Arq.º Nuno Lacerda, face ao modo aberrante, desastroso e desajustado da condução do processo. O Sr. Arquitecto, autor do projecto e responsável técnico da obra, com créditos firmados no palco da arquitectura portuguesa, terá responsabilidades acrescidas em sua defesa.

Sabe-se que em casos semelhantes há responsáveis técnicos de obras que perante o desrespeito dos projectos, pura e simplesmente retiram o seu termo de responsabilidade.

Ainda na resposta que se pretende do Arq.º Nuno Lacerda é deveras importante os espinhenses saberem se a orientação seguida foi a que sugeriu. Se não está de acordo com o que se está a passar, diga-o com clareza e explique-se. Sabe Sr. Arquitecto, os erros premeditados aos olhos dos ignorantes parecem ser somente mais uns. Contudo o aproveitamento dessa **santa ignorância** implica inevitavelmente o empobrecimento do erário público.

Só que há no seu caso, sabendo-se da sua competência e reconhecendo, até hoje, a sua honestidade, um prestígio a de-

fender, esteja em causa o que estiver, entendemos sem esforço que deve ser o primeiro a reconhecer a necessidade de publicamente assumir a sua posição sobre o exposto, sob pena de num futuro muito próximo ser responsabilizado e até penalizado por tudo o que se apurar no futuro.

Os espinhenses gostam da transparência, mas querem vê-la na prática, já que de demagogia **chega**. Particularmente o Sr. Arquitecto Nuno Lacerda estará mais interessado do que ninguém na separação das águas, evitando cair no **buraco**, como alguns seus colegas que lá caíram e não mais saíram. São descarados, atrevidos, interesseiros, oportunistas e têm bom poder de encaixe. **São Malhadiços e Está Dito.**

Vareiro Atento

P.S.—O presidente da "Mota & C.ª", como sindicalista e carreirista político de segunda apanha, recebeu e prometeu defender corajosamente os interesses dos trabalhadores da Luso-Celuloide, quando ainda recentemente se manifestavam em defesa dos seus postos de trabalho. Fez tudo, lutou muito e bem acompanhado pelos seus delegados e camaradas, conseguindo embolsar sobremaneira os cofres do patronato.

Ficamos com a esperança da falência da "Mota & C.ª", só que nada se pode aproveitar dessa massa falida.

ASTRÓLOGA PROFESSORA FÁTIMA

— Consultas com búzios e cartas

Venha ver para crer o poder da magia do oriente

Trato e ajudo a resolver assuntos de: Amor, casamento difícil de se realizar, desunião familiar, emprego, negócios, lavoura, saúde, vício, impotência, invejas, doenças, etc. Não deixe as Forças negativas influenciar na sua vida. Trate-se Espiritualmente.

Sigilo, Honestidade e Seriedade

Atende-se todos os dias de 2.ª a sexta feira das 9 horas às 21 horas
Rua 66 n.º 365 - ESPINHO — Telemóvel: 0931 42 48 23

HÁ 85 ANOS

Casos e Noticias

A EPOCA DE BANHOS

Como tem corrido um tempo invejável de outono temperado e solheiro, afluíram aí os banhistas que ainda dão concorrência e animação à praia.

MERCADO QUINZENAL

O Mercado do dia 1, foi extraordinariamente frequentado. Decididamente a feira de Espinho vai adquirindo foros do melhor mercado da Beira-Mar.

CINEMATOGRAFOS

Com uma sessão extraordinariamente concorrida e a exibição de fitas de grande efeito, encerrou o cinematógrafo Avenida a essa época de verão na noite de 31.

O Salão Peninsular deu-nas na noite de sexta-feira uma interessante sessão cheia de surpresa.

Gazeta d'Espinho,
3 de Novembro de 1912

JCP - Juventude Comunista Portuguesa

Vai realizar-se no próximo sábado, (dia 15 de Novembro) no centro de trabalho do Partido Comunista Português (rua 8 n.º 333 - Espinho), pelas 16 horas, o Plenário Concelhio da Juventude CDU para discutir o programa da Juventude CDU a apresentar nas próximas eleições autárquicas.

Pelas 19:30 horas realizar-se-á um Jantar Comemorativo do 18.º Aniversário da JCP, a que se seguirá o lançamento de mais um número da Fanzine "O Cerco".

TASCA PIROLITO (94)

Estimado Sobrinho,

Obrigada pela tua última cartinha que me encheu de alegria por saber que estavas de perfeita saúde. Quando a gente está longe parece que damos mais atenção a certas coisas como esta da saúde dos nossos entes queridos que estão lá fora.

Gostei imenso das novidades que mandaste. Afinal, tal como cá, aí as coisas não estão tão calmas como certas pessoas querem fazer crer. Pelos vistos vocês aí tiveram bastantes coisas com que se entreter. Primeiro, foram as cheias dos Açores e do Alentejo, que, por acaso, também vimos cá na televisão. A propósito, olha que cá na rua angariámos bastantes caixotes de roupa, de chocolates e candies para aí, e o nosso Governador disse que o nosso Estado tinha contratado um cargueiro para levar tudo para vocês. Deve chegar aí para a semana. Oxalá chegue às mãos certas. Olha que a nossa rádio passou bastante música portuguesa e, de cinco em cinco minutos, havia um apelo para donativos.

Fiquei de boca aberta quando li essa do menino do jipe que entrou pela praia dentro e afundou o jipe sem a vossa polícia tomar conta da ocorrência. Olha que por cá isso dava cadeia. Quando ao diminuído mental andar a partir vidros das janelas de escolas vossas, isso é mais triste, porque ele não tem culpa. Quem o manda é que devia levar umas boas bofetadas.

Quanto à paranóia da eleição da direcção do vosso Benfica, não percebi nada. Primeiro porque a televisão de cá não falou sobre nada disso. Segundo, porque o Sr. Perry, que se gaba de há trinta anos ter cumprimentado o Eusébio e o Simões, também não saber do que vocês estão para aí a falar. Diz ele que é tudo muito complicado. Que quando ele era novo, o Eusébio, o Coluna, o Simões, e os outros, jogavam a sério e

era bola para a frente, que era onde estava a baliza. Agora, pelos vistos, Em Portugal a baliza está no gabinete de alguns clubes e essa é uma área que o Sr. Perry nunca dominou. Por isso, diz ele que por cá já nenhum emigrante português tem saudades do Benfica e que até já puseram para o lixo as gravuras do velho Benfica que estavam nas paredes de muito boa gente. Pelos vistos, era bom que os novos dirigentes do clube da água agora depenada soubessem disto.

Para além das cheias no Alentejo soubemos também do choque de comboios no Algarve. Credo, isso é que foi desgraças, umas atrás das outras. Parece que vocês nos querem imitar. Até mesmo na questão dos taxistas assassinados.

Por cá as coisas não fogem ao normal. Isto é, tudo à grande e à Americana. Imagina tu que uma marca de calças de ganga despediu 6.000 empregados. Consta que vão ganhar mais dinheiro lá para a Ásia onde têm trabalho infantil barato e sem controlo do governo e dos sindicatos, que, pelos vistos, são um entrave ao desenvolvimento.

Para além deste giga despedimento, como diz a nossa televisão, houve uma grua que caiu na South Street. Felizmente que foi de manhã cedo e não apanhou nenhum carro. Olha se fosse quando o mercado estava aberto, com todos aqueles italianos a monte, à volta dos sapatos e dos trapos! Mas a noite de anteontem foi também animada por uma violenta explosão na Broad Street: lá foi mais uma cozinha de um restaurante pelos ares. Dizem que foi fuga de gás. E, mais uma vez, felizmente ninguém sofreu nada. Excepto o dono da tasca que, pelos vistos, até tinha a coisa no seguro.

Fico-me por aqui. Cuidate. Quando é que vens cá matar saudades?

A Tia que te estima muito, Bizantina

RIBEIRA DE SILVALDE TEM ARRANJO PAISAGÍSTICO



São três as empresas participantes no concurso público para a elaboração do plano de pormenor na zona sul da Avenida Marginal de Espinho - Bairros da Marinha e arranjo paisagístico da ribeira de Silvalde.

A decisão que será tomada em breve, permitirá criar as condições definitivas para

aquela obra, que se reveste de acentuada relevância sob dois pontos de vista: por um lado, permitirá constituir um passo mais em frente no caminho da atractividade turística do concelho; por outro, significará uma melhoria significativa das condições de vida das populações locais.

A VASSOURA (382)



SUPLEMENTO QUINZENAL HUMORÍSTICO

(Esta página é de ficção e qualquer semelhança dos assuntos nela inseridos com factos da vida real, será pura coincidência)



— IH, IH, IH, ainda não começou a campanha eleitoral e já só se fazem acusações.

— Eh, Eh, o verniz estala cedo.

CURTAS & GROSSAS

◆ Na rua 33 andam a colocar uns ferros ao alto nos passeios que não se sabe se é para iluição pública se para estender arames para pôr a roupa a secar. Aquilo ainda pode ser para fazer um galinheiro.

◆ A Câmara vai fazer a estrada paralela à avenida 32, desde a Piscina Municipal até à rua 23, já que está na posse do terreno necessário há muitos anos. Quando a Solverde construiu aquela

Piscina a Câmara não a obrigou, como, ilegalmente, tem obrigado outros, a construir a via paralela à 32 e agora vai fazê-lo à sua custa.

◆ Agora que se iniciaram as obras de renovação da Piscina, vão ser retirados uns postes de madeira velhos e indecentes, que têm permitido estar espetados no canteiro da esplanada e no areal da praia para estender fios eléctricos.

◆ Matade do letreiro publicitário que está no telhado do Casino virado para nascente, já foi com o vento.

◆ O temporal que se tem feito sentir não bota abaixo só guas. Também os cartazes de propaganda mal fixos também vão abaixo.

◆ As Perliquitetas andam desatinadas com a crise que se passa na penitenciária depois da vinda do chinês para a Póvoa.

◆ Pató e Vidrão nunca mais!

◆ As ruas 19 e 33 estão a ficar entupidas a sério e não há alternativas!

Provérbio da Quinzena

Vale mais um bom mandador que dez trabalhadores.



A BRONCA "32"

Anda tudo em burburinho
Na Avenida trinta e dois,
É que o EnRoladinho,
Pôs o comprido carrinho
Todinho à frente dos bois.

Ofereceu meio pataco
Aos pobres proprietários;
Os métodos foram velhacos,
Próprios de vígaros fracos,
E em tudo ordinários.

Uma rua foi cortada,
E cortaram-se passeios,
Mas semelhante chachada
Podia ter sido evitada
Se usassem sérios meios.

Nas outras expropriações
Que se estão a fazer,
Não encontra soluções
Porque não há tostões
Para pagar a valer.

Quando forem bem sabidos
Os golpes do safardana,
Saberão os iludidos,
Os baixos truques urdidos
Por semelhante banana.

Poeta Acácio

ESPELHO MÁGICO, DIZ-ME:

— Quando é que a Orgel acaba as obras no Hospital?

