

# MARÉ VIVA

DIRECTOR: CARLOS MORAIS GAIO ANO XX - N.º 914 ESPINHO 28-09-95 PREÇO: 65\$00 (IVA incluído) PORTE PAGO

Francisco Azevedo Brandão

## VIDA ASSOCIATIVA DE ESPINHO (125 ANOS DE HISTÓRIA)



## UM OLHAR PELA HISTÓRIA DAS COLECTIVIDADES

– Entrevista com Azevedo Brandão  
- Pgs. 5/6

## A SUCATA QUE VEIO PARA FICAR

– A Assembleia quer uma  
decisão rápida  
- Pg. 8

## A NOVA ÉPOCA DE HÓQUEI EM PATINS

– AAE prepara-se  
- Pg. 7

No domingo, teremos algumas respostas...

# QUEM VAI GANHAR?

Desde que o primeiro-ministro resolveu quebrar um dos seus tabus, o país entrou em campanha eleitoral, colorida e palavrosa, mediática e centrada nas grandes vedetas do universo agitado da política. Domingo, os portugueses vão às urnas e, no recato de uma cabine de voto, acabarão com as dúvidas lançadas pelas sondagens, terminam com as indecisões e abrem caminho para uma nova legislatura e um novo governo, que este deve estar cansado com tantas inaugurações. Nessa noite resolvem-se numa primeira instância, que há-de correr muita água debaixo da ponte nos meses seguintes, os confrontos entre a confiança na continuidade, a nova maioria, a esquerda necessária e a direita popular, que os outros parceiros são meros figurantes. Entretanto, fazendo o balanço de uma campanha, que em Espinho terá sido a meio gás, ouvimos as perspectivas partidárias, não pelos seus protagonistas nacionais, mas por espinhenses, que também têm as suas próprias convicções...



- Pgs. 2 / 4

## Campanha mediática com Espinho a meio gás...

A República foi decretada pelo telégrafo. As legislativas de 1/Outubro têm-nos entrado pela casa dentro via televisão, com líderes entre bandeiras e multidões. Os jornais, para quem os lê, seguem-lhes as pisadas. Mas sem as figuras mediáticas, a campanha aparece, para quem não andar metido nela, reduzida a cartazes em quantidades discretas.

Espinho tem vivido a disputa eleitoral de forma tranquila. O PS procura potenciar a sua vitória e traz cá Guterres por duas vezes. A CDU aposta na diferença, mas não resistiu a chamar Carvalhas em pleno Verão, porque ainda é um concelho com peso eleitoral. O PSD e o PP têm primado pela discrição, não integram espinhenses nas listas por Aveiro e mal se lembram da gente. Monteiro e Portas passaram de fugida pela feira desta semana, que faz jeito aparecer nos telejornais. Nogueira ainda não se viu e Pacheco Pereira limitou-se a jantar num hotel local, entre companheiros de partido.

Entretanto, as televisões vão continuar a debitar banhos de multidão até sexta-feira, e os cartazes esvoaçam entediados e ao sabor da nortada...

# AS ELEIÇÕES PARA A ASSEMBLEIA DA REPÚBLICA NA PERSPECTIVA DE ESPINHO E DE ESPINHENSES

São três nomes ligados a Espinho e à política. Fausto Neves aparece pela primeira vez, mas é de há muito o seu apego aos valores da CDU. Rosa Albernaz permanece como candidata socialista, enquanto Ferreira de Campos não é lembrado pelo PSD, mas acredita na sua vitória. Os três falam dos problemas do distrito e de Espinho, não esquecendo do polémico caso Candal, que de vilão terá passado a vedeta...

REPORTAGEM - HELENA SILVA

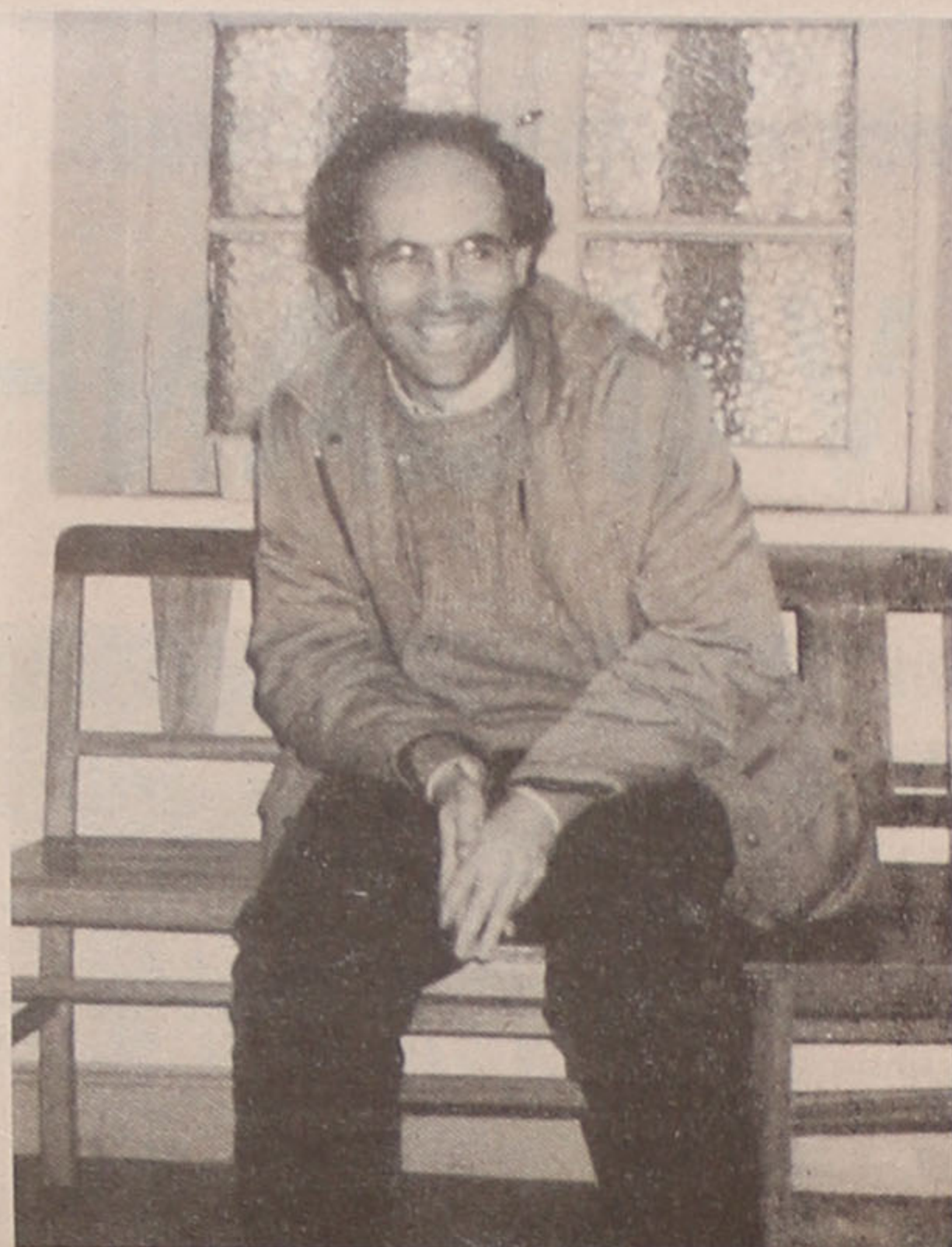

O candidato a deputado pela CDU, por Aveiro, Fausto Neves - conhecido espinhense pela actividade desenvolvida como pianista e director do Coro Popular de Espinho - considera que a campanha da CDU tem excedido todas as expectativas, quer a nível nacional, quer a nível distrital. "E a prova disso é o jantar do último sábado, que teve uma adesão perfeitamente surpreendente", afirma, acrescentando que a esquerda viveu uma grande crise por falta de resposta rápida a uma quantidade de inovações que a direita conseguiu fazer a nível mundial mas essa crise já lá vai. "Penso que, a nível nacional, a CDU está numa posição de avanço e de confiança e os resultados das eleições podem ser bastante bons". Segundo Fausto Neves, os objectivos políticos nacionais e distritais da CDU são arredar o PSD do Governo e não o substituir por outras caras com a mesma política. A nível distrital, o objectivo é recuperar o deputado perdido. Apesar de estar confiante, Fausto Neves não faz previsões para o futuro. "Não faço futurologia e

## Fausto Neves acredita no reforço da Esquerda

### "APOSTAMOS NA QUALIDADE"

não sou como um jogador de futebol que dizia que prognósticos, só depois do jogo".

O candidato a deputado pela CDU comenta que a cabeça de lista, Manuela Silva, "tem entrado nos debates com os grandes manda-chuva da política nacional que foram mandados para cá e com o Dr. Candal, que é já um veterano nestas coisas, e tem-se saído muitíssimo bem. Tem ficado fora dos arrufos mediáticos que os outros cabeças de lista têm provocado até para desviar as atenções da falta de conhecimentos, de propostas e de objectividade que têm para a resolução dos problemas de Aveiro". Fausto Neves afirma que "nós não alinhámos no espectáculo mediático sem conteúdo. Preferimos o conteúdo ao espectáculo mediático". O candidato a deputado considera que a CDU tem tido muita aceitação porque tem mostrado que conhece a realidade do distrito. "Na pré-campanha, por exemplo, conseguimos contactar com dezenas de milhares de operários".

#### Renegociar a Europa

Fausto Neves diz que as políticas defendidas pelo PS e pelo PSD são praticamente as mesmas porque estão limitadas às imposições do Tratado de Maastricht para 1999, para a moeda única. "Nós defendemos que isso tudo devia ser renegociado e os prazos deviam ser alargados ao máximo. O aparelho produtivo do Estado tem que ser incrementado e não destruído. Nós temos que receber dinheiro para fomentar as pescas e não para abater embarcações. Os agricultores têm que receber dinheiro para diminuir os custos de produção e não para deixarem de produzir". Segundo Fausto Neves, a CDU não é a favor da saída da Europa, é a favor de "uma Europa solidária" e contra as limitações

do Tratado de Maastricht.

Para além disso, "nós somos perfeitamente a favor da regionalização rápida e urgente, ao contrário dos outros partidos. Fomos nós os primeiros a fazer propostas concretas para desbloquear a grande dificuldade que é fazer a regionalização e propomos, acima de qualquer critério, que a vontade das populações seja ouvida".

No que diz respeito ao descrédito das pessoas na política, Fausto Neves considera que afirmar que são todos iguais "é um óptimo argumento para as pessoas verem que quem está no Governo está a fazer mal mas continua-se a votar no mesmo porque não vale a pena mudar". E acrescenta que as propostas da CDU quanto à transparência da classe política e aos salários dos deputados são muito claras e "penso que resolveriam de uma maneira radical esse problema. Só iria para lá quem sente vocação de servir e não de se servir".

A propósito da polémica criada por Carlos Candal, Fausto Neves lembra o comentário de Manuela Silva: "Vão todos ao 'Perdoa-me', aquele programa de televisão, e resolvam lá os seus problemas mas não chateiem a população".

Por fim, o candidato salienta que "nós apostamos na qualidade. Apostamos na elevação das pessoas e não na degradação. Apostamos no desenvolver de tudo o que há de mais racional e puro nas pessoas e não em tudo o que há de irracional e baixo". E lembra que da campanha da CDU fez parte uma sessão, "perfeitamente única a nível de todos os partidos", com obras de Fernando Lopes Graça e Jorge Peixinho e com poesia de Ary dos Santos. Fausto Neves aproveita para dizer que isto "é um bocadinho diferente do Iran Costa".

## TELEFONES ÚTEIS

### ESPINHO

Hospital.....	721141	B.V. Espinho.....	720005
Centro de Saúde.....	721167	B.V. Espinhenses.....	720042
C.R. Segurança Social.....	721956	C.M.E.....	720020
Ambulatório.....	720664	Bibl. Municipal.....	720698
Clinica "C. Verde".....	725885	EDP (agência).....	728387
Clinica N.S. d'Ajuda.....	722695	EDP (avarias).....	728362
Clinica "S. Pedro".....	724714	J.F. Espinho.....	724418
Polidínica.....	722111	CTT Rua 19.....	725330
PSP.....	720038	CTT Rua 32.....	7311785
GNR.....	720035	CTT (C.D. Postal).....	7311774
Tribunal.....	722351	Registo Civil.....	720599
		Rep. Finanças.....	720750

Tesouraria.....	723730	Farmácia.....	721109
CP.....	720087		
A. Viação Espinho.....	720323	<b>PARAMOS</b>	
Táxis (Graciosa).....	720010	J. Freguesia.....	722710
Táxis (Câmara).....	723167	Unidade de Saúde.....	725001
R. Táxis C. Verde.....	720118	Farmácia.....	726388
R. Táxis União.....	728017	Reg.º Engenharia.....	722023
R. Táxis Unidos.....	722232	<b>GUETIM</b>	
Táxis Verdemar.....	723500	J. Freguesia.....	724226
"Maré Viva".....	721621		
<b>ANTA</b>		<b>SILVALDE</b>	
J. Freguesia.....	726453	J. Freguesia.....	724017
Unidade de Saúde.....	725810	U. Saúde Silvald.º.....	723642
Lar da 3.ª Idade.....	724651	U. Saúde Marinha.....	723101

## FARMÁCIAS DE SERVIÇO

<b>Quinta, 28 - PAIVA</b> Rua 19 n.º 319 / Tel. 720250
<b>Sexta, 29 - HIGIENE</b> Rua 19 n.º 393 / Tel. 720320
<b>Sábado, 30 - GRANDE FARMÁCIA</b> Rua 8 n.º 1025 / Tel. 720092
<b>Domingo, 1 - CONCEIÇÃO - Silvalde</b> Est. S. Tiago, 709 / Tel. 7311482
<b>Segunda, 2 - TEIXEIRA</b> Av.º 8 - C.C. Solverde / Tel. 720352
<b>Terça, 3 - SANTOS</b> Rua 19 n.º 265 / Tel. 720331
<b>Quarta, 4 - PAIVA</b> Rua 19 n.º 319 / Tel. 720250

## CINEMA CINEMA CINEMA CINEMA CINEMA

### S. PEDRO

De 29 de Setembro a 5 de Outubro

### "BATMAN PARA SEMPRE"

- c/ Val Kilmer, Tommy Lee e Jim Carrey

### CASINO

De 29 de Setembro a 5 de Outubro

### "D. JUAN DE MARCO"

- C/ Marlon Brando, Johnny Deo e Faye Dunaway

Rosa Maria Albernaz - confiante e empenhada

## "VOU DEFENDER O MEU DISTRITO NO PARLAMENTO"

Rosa Maria Albernaz, presidente da comissão política local do PS desde há vários anos, volta a integrar a lista de candidatas a deputados pelo distrito de Aveiro. Só que, desta vez, consegue ocupar um quinto lugar com elegibilidade assegurada, já que, mesmo sem a previsível subida dos socialistas, o segundo lugar é ocupado por José Mota, decidido em não trocar o cargo de Presidente da Câmara Municipal de Espinho por um assento no parlamento. Daí, não será difícil prever a entrada de Rosa Albernaz pela porta grande de S. Bento.

Rosa Maria está confiante de que está em lugar elegível. "Sempre gostei de estar na política. Sinto um prazer da minha actividade parlamentar e tenho certeza absoluta de que estarei a defender o meu distrito e o meu concelho na próxima legislatura". Quanto aos objectivos eleitorais do PS para as próximas

eleições, segundo a candidata, apontam para seis ou sete deputados por Aveiro. "Penso que seis deputados para o PS é já uma grande vitória", afirma.

Para a socialista, são grandes os problemas do distrito de Aveiro e, segundo ela, "isto não é pintar um quadro negro, isto é a realidade. Espero continuar o trabalho

que tenho desenvolvido na Assembleia da República e, uma coisa é certa, principalmente os pescadores, os jovens e agricultores, esses, eu não irei esquecer".

No que diz respeito ao que o PS propõe, esclarece que "queremos que a Ria deixe de ser poluída e que os nossos pescadores tenham a possibilidade de pescar. Iremos bater-nos por isso e temos propostas concretas. Queremos uma mudança a nível do ensino e da saúde e queremos que os nossos idosos possam encarar o futuro com esperança, com estabilidade, sossego e paz".

Para combater o desemprego no nosso distrito, o PS pretende apoiar a pequena e média empresa, através de facilidades de



juros e de uma melhor distribuição dos dinheiros que vêm da comunidade europeia. "O que se passou é que o apoio económico foi para meia dúzia de empresas fortes do nosso país e deixou-se atrofiar e morrer a pequena e média empresa que dá milhares de postos de trabalho no nosso distrito", critica Rosa Albernaz.

## "O PS está com Carlos Candal!"

Rosa Albernaz defende que Carlos Candal é um homem que ajudou a construir o PS de Aveiro e que constitui um "ponto de referência para os socialistas". Para além disso, mostra-se contra "a campanha que foi desencadeada contra o Dr. Candal", alegando que muitas pessoas não leram o manifesto. Segundo esta socialista, o manifesto de Candal apenas afirma estar só no distrito e nunca ter tido o apoio dos "lobbies" económico, da Maçonaria, da Opus Dei nem dos "gays". "O que está por

trás disto tudo são grandes interesses económicos e outros. E, quando alguém tem a coragem de dizer que está na política e que não deve nada a ninguém, as pessoas sentem e só sentiu quem, realmente, enfiou a carapuça. O manifesto não insulta ninguém e está muito bem escrito. E chamar garnizé ou emproado ao Dr. Pacheco Pereira não é ofensivo em face daquilo que ele e o Dr. Paulo Portas disseram por rádio no jantar-debate, em Águeda. É pena que as pessoas não tenham

visto esse jantar-debate, onde o Dr. Paulo Portas e o Dr. Pacheco Pereira insultaram-se um ao outro de tal maneira que o Dr. Paulo Portas se levantou e fez um gesto quase de se lançar contra o Dr. Pacheco Pereira. E nesse debate também insultaram o meu secretário-geral e o meu cabeça de lista. E eu pergunto por que é que o secretário nacional do PSD não retira a confiança política ao sr. Jaime Ramos da Madeira quando ele insulta o nosso Presidente da República e o meu

secretário-geral mesmo com palavrões, ou quando chama ao Dr. Mário Soares traidor à Pátria. Ou, ainda, quando o Dr. Durão Barroso diz que o nosso Presidente da República já passou o prazo de validade. Eu pergunto se não é mais insultuoso ouvir, na rádio, o sr. Jardim dizer que os políticos do continente são uns m...", comenta a socialista, acrescentando que no passado sábado, durante a visita de António Guterres ao distrito, o PS provou que está com Carlos Candal.

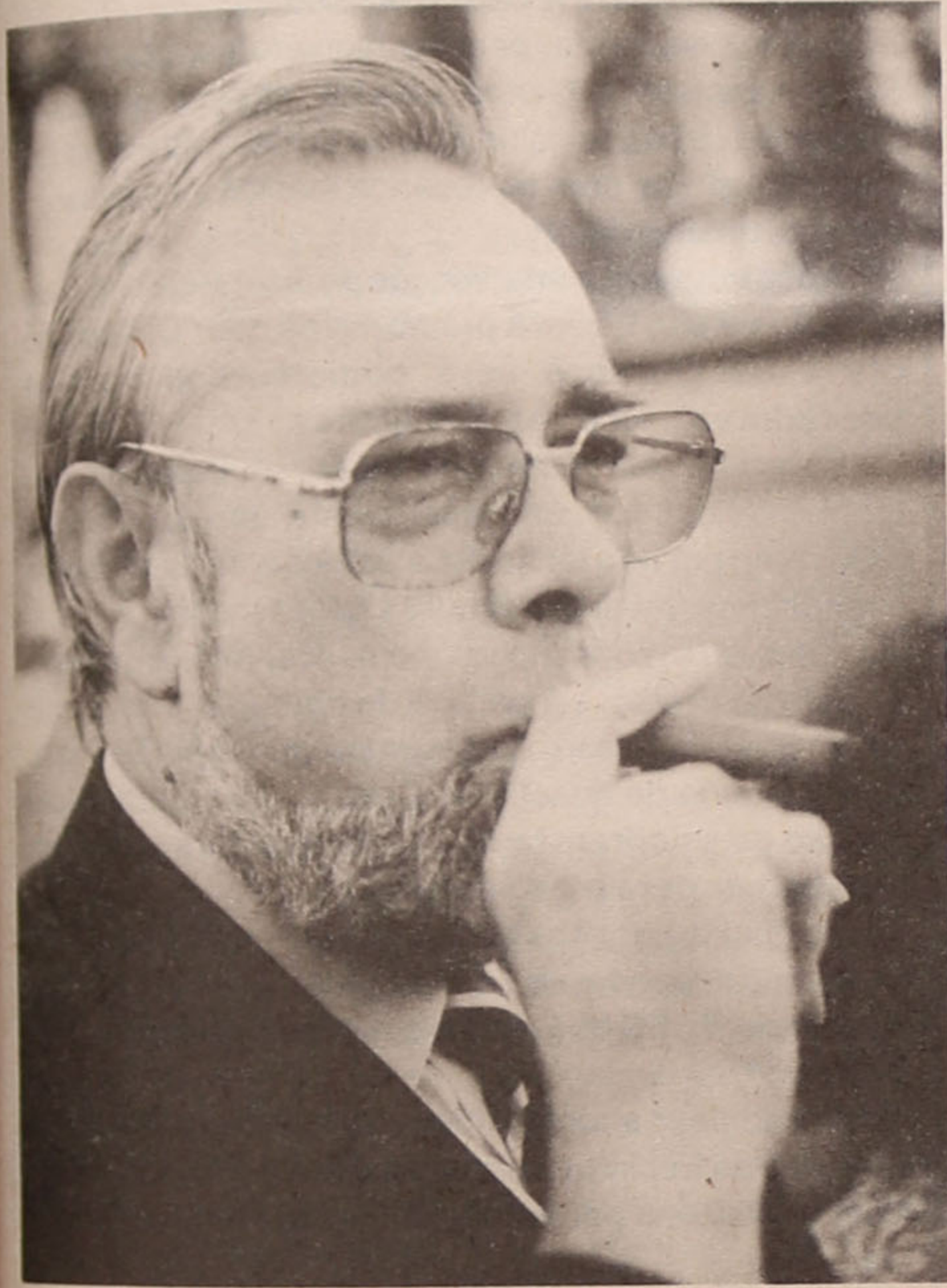

### RAIOS X

Nelson de Oliveira  
Médico Especialista  
Policlínica de Espinho  
R. 33 n.º 408  
ESPINHO  
T. 722111 - 723398 - 720190

### FONSECA

TECIDOS  
MODAS  
Rua 19 n.º 275 - Tel. 720413  
ESPINHO

### Xana Jóias - Ouriveraria

#### GALERIAS S. PEDRO

Rua 23 n.º 174 - Loja J

Visite-nos, e ao efectuar as suas compras e conforme o valor das mesmas, temos para oferecer um brinde surpresa e habilite-se a um Super Brinde a atribuir no Natal.

Informe-se sobre  
as nossas facilidades  
de pagamento

Abertos das  
9h30 às 24h00

Sábados, Domingos e Feriados

## NO CORAÇÃO DE ESPINHO

ALI NA RUA 23 N.º 55  
E NA RUA 19 N.º 247

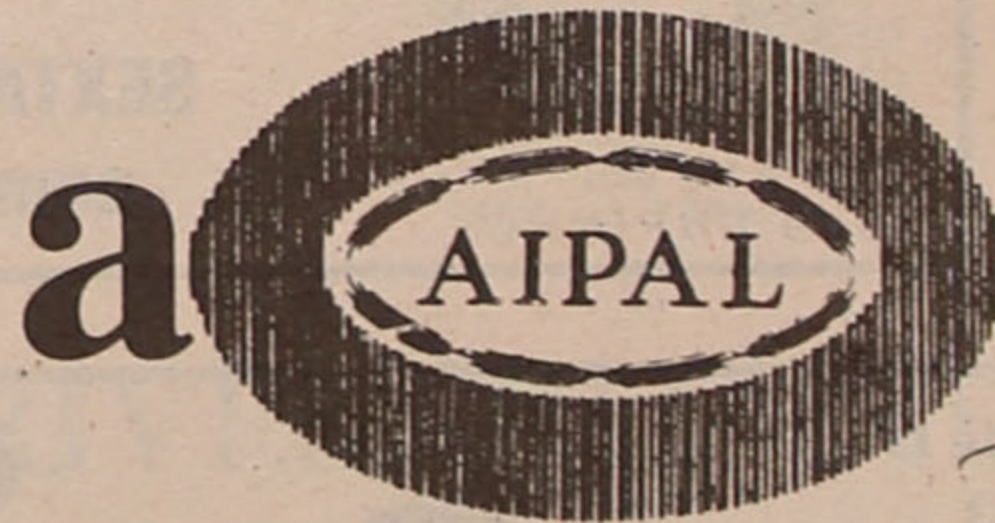

depois de remodelar os seus depósitos oferece  
**dois balcões modernos de  
PADARIA E PASTELARIA**

**PÃO QUENTE A TODAS AS HORAS**

**FABRICO TRADICIONAL DE DOCES... MUITOS E BONS**



AGRUPAMENTO INDUSTRIAL DE PANIFICAÇÃO  
DE ESPINHO, LDA.

Ferreira de Campos - ausente mas atento

## "VAMOS REPETIR O RESULTADO DE 1991"

Deputado durante várias legislaturas, Ferreira de Campos continua ausente da disputa eleitoral, apesar da secção de Espinho do PSD o ter indigitado como candidato. Sem falar nessas questões, exprime a sua opinião e acredita na vitória dos sociais-democratas: "Nada nos leva a pensar que não possamos, pelo menos, manter os nove deputados que obtivemos em 1991. Nós reconhecemos as dificuldades de momento. Estamos a pagar o custo dos esforços da convergência na União Europeia mas estamos confiantes que os portugueses compreendem essas dificuldades", afirma Ferreira de Campos.



Se fosse deputado, este social-democrata aplicaria as suas energias na contenção do mar que, em certas zonas, está a invadir a terra, e no problema da poluição que, do seu ponto de vista, não está totalmente resolvido no concelho de Espinho, nomeadamente na Lagoa de Paramos/Barrinha de Esmoriz e nas correntes de água não navegável como o Rio Largo e a Ria de Silvalde. Na opinião de Ferreira de Campos, são estes os maiores problemas do concelho e aqueles que devem ser prioritariamente resolvidos pelos deputados. Contudo, "não querendo ser inconsciente nem demasiado ambicioso, penso que Espinho é uma terra onde se vive bem. A nível nacional, as acessibilidades foram já garantidas, os estabelecimentos de ensino, no equipamento, funcionaram e são em número suficiente. As insuficiências foram colmatadas com projectos já aprovados e em vias de execução".

Quanto ao problema do desemprego no nosso concelho, "na minha perspectiva, o desemprego está ligado directamente ao desenvolvimento do país. Penso que se o país se desenvolver, se houver mais e melhores empresas, o desemprego diminuirá. Há, neste momento, um fenómeno a que temos que atender. O PSD está a pagar a factura que é

o esforço de convergência e os nossos compromissos derivados da integração europeia. E, por exemplo, na agricultura e nas pescas, a integração europeia implica uma solidariedade entre os países e uma política comum em certos domínios", afirma Ferreira de Campos. Por outro lado, defende que se o sistema de ensino privilegiar não os cursos tradicionais, mas os cursos técnicos e se melhorar a formação dos jovens que entram nesses cursos técnicos, eles terão maior facilidade em obter emprego. Seja como for, Ferreira de Campos conclui que a percentagem de empregados na agricultura tem de diminuir, realçando que isso é próprio dos países desenvolvidos. Para atingir tal objectivo, "eventualmente, temos que trabalhar na agricultura com mais rentabilidade, com novos processos de cultivo, com novas culturas e com o afastamento daquelas que são economicamente inviáveis

ou aquelas cujos produtos não terão consumo ou saída para os mercados internacionais. Isso pode ser um factor de desemprego". E acrescenta: "Julgo que o desemprego se deve ver globalmente, portanto, temos que ver não só que os postos de trabalho desaparecem por se extinguirem as empresas mas, em contrapartida, novos postos se teriam com novas empresas".

A propósito da polémica causada pelo Manifesto Anti-Portas, de Carlos Candal, Ferreira de Campos afirma ser um manifesto com graça mas que ofende. Na sua opinião, "o Dr. Candal é um homem que tem uma linguagem, em certos aspectos, brilhante. Acho que é uma boa prosa. As pessoas gostam, efectivamente, da forma. O manifesto tem um tom jocoso e engraçado mas escusava de ofender. A vida das pessoas é uma coisa sagrada", comenta Ferreira de Campos.

## "Festa Laranja" em Espinho

O PSD leva a efeito esta sexta-feira à noite, a partir das 20h, na Praia da Baía, a sua "Festa Laranja", que contará com a intervenção de Pacheco Pereira e com a presença de todos os candidatos do partido pelo círculo eleitoral de Aveiro às eleições legislativas. A animação musical estará a cargo dos "Ban" e da Escola de Samba "Juventude Vareira".

## RGA acompanha eleições

A RGA - Rádio Globo Azul (92.0 FM) realiza esta sexta-feira, às 22h, mais uma edição de "Actualidades", desta feita dedicada às eleições legislativas, com análise da campanha eleitoral em estúdio com Nuno Barbosa, João Teles e um analista político convidado. Serão, igualmente, emitidas entrevistas com representantes dos partidos (Pacheco Pereira, Paulo Portas, Rosa Maria Albernaz, Fausto Neves, etc.), bem como extractos do "Forum eleições".

No dia 1 de Outubro, a RGA leva a efeito um "Especial Eleições", em que será feita a análise da noite eleitoral com repórteres nas sedes concelhias dos quatro maiores partidos. Em estúdio estarão Nuno Barbosa, João Teles e analistas políticos convidados. Será dada especial atenção à análise dos resultados eleitorais a nível concelhio, distrital e nacional.

Entretanto, a RGA resolveu retomar "Gira Espinho", o programa que percorre, em directo, as nossas freguesias, aproximando dos ouvintes a realidade das colectividades e instituições do concelho. Assim, na sexta-feira da próxima semana, às 22h, a transmissão será feita a partir da Junta de Freguesia de Anta.

## Socialistas em festa

António Guterres esteve em Espinho no passado sábado, dia 23, para participar no comício que substituiu o programado para a capital do distrito.

O líder socialista, sempre ladeado por José Mota, Rosa Albernaz e Carlos Candal, chegou ao Bairro Piscatório (Silvalde) já no final da tarde onde encontrou um praça cheia, com a presença maciça da população e o entusiasmo da JS.

Após uma breve intervenção de José Mota dedicada ao povo vareiro e com a promessa de que "a vitória do dia 1 de Outubro será comemorada com os pescadores", foi a vez de Guterres.

Também ele com um discurso baseado nos problemas das pescas, Guterres não deixou de criticar o Governo por não ter aceite a proposta socialista sobre o rendimento mínimo a famílias necessitadas, pela sua má administração financeira, nomeadamente em relação à ponte do Freixo, e à política de formação profissional e pelo grande número de desempregados em Portugal, não deixando de questionar Cavaco Silva sobre "qual a razão de existirem tantos portugueses a quererem ir trabalhar para o estrangeiro?".

No final, o líder dos socialistas fez um apelo ao voto no PS, pois, apesar das sondagens favoráveis, "o PS tem muito que trabalhar até dia 1 de Outubro".

A campanha do Partido Socialista encerra, no concelho de Espinho, esta sexta-feira, com um comício-festa a realizar a partir das 22h no espaço anexo à Vila Manuela.

**JUCA**  
BAR

ABERTO DAS  
22H ÀS 05H

Rua 15 n.º 485/487  
Tel. 722694

**RGA**

RÁDIO GLOBO AZUL  
ESPINHO

92.0 FM

RUA 14 N.º 648 - 3.º  
4500 ESPINHO

Conheça Espinho e a região em

**ACTUALIDADES**

SEXTA-FEIRA, 22h-00h nos 92.0 FM  
com João Teles e Nuno Barbosa

Centro Comercial Solverde II  
1.º andar - 4500 ESPINHO

**MINILAB**

Rua 23 n.º 93  
4500 ESPINHO

**SUPER QUALIDADE  
TEMPO RECORDE**

APENAS 30 MINUTOS!

**FOTOS TIPO PASSE**

**Maria Teresa**  
**Marques de Oliveira**  
(Maria do Narciso)

**AGRADECIMENTO**

Seus filhos, noras, genro, netos e demais família, vêm por este meio, reconhecidamente, agradecer às pessoas que tomaram parte no funeral do seu ente querido, e participaram na missa de 7.º dia, ou que de outro modo manifestaram pesar.

Espinho, 28 de Setembro de 1995.

FUNERÁRIA N.º SR.ª D'AJUDA - SANCEBAS E LUÍS ALVES  
RUA 20 N.º 887 - TEL. 725129 - 4500 ESPINHO

Azevedo Brandão continua a recolher dados sobre a nossa história

## UM OLHAR PELAS COLECTIVIDADES DE ESPINHO

### • DAS FIGURAS ILUSTRES ÀS FESTAS POPULARES

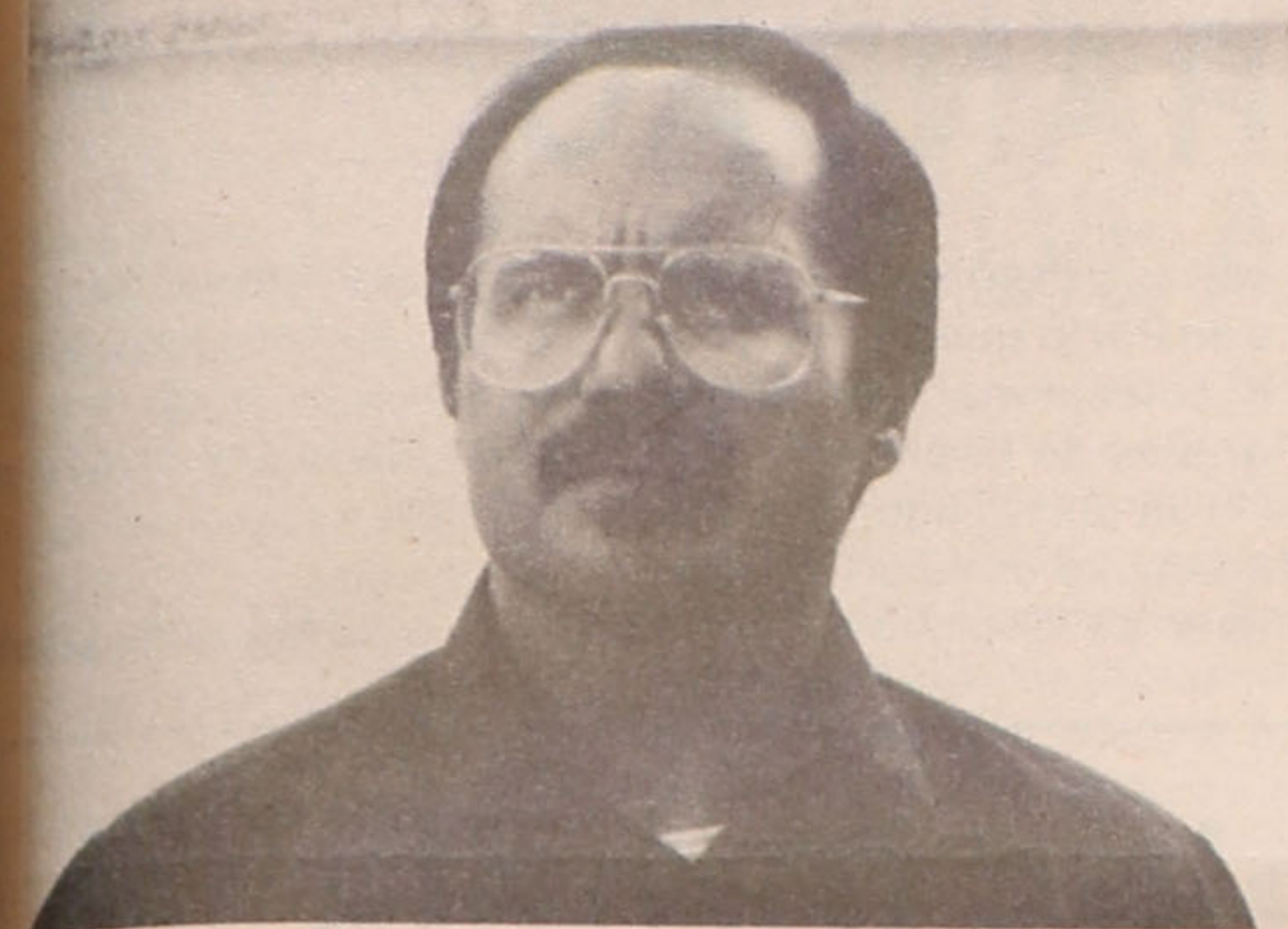

E aí está nas bancas mais um livro de Azevedo Brandão, desta feita sobre 125 anos de vida associativa em Espinho. Na senda dos anteriores, este trabalho do conhecido professor de História, que já passou pela política local como vereador da cultura na Câmara presidida por Lito Gomes de Almeida, é uma sistematização de elementos básicos sobre o percurso das colectividades espinhenses: a data de fundação, o objecto dos estatutos, os nomes que integraram os primeiros corpos gerentes e outros factos significativos. Não estamos, de modo algum, perante uma relato circunstanciado das aventuras dos espinhenses em matéria de associações, mas por um arrumar de dados, até aqui dispersos, permitindo uma radiografia geral do que se tem tentado fazer por cá neste século.

Mas Azevedo Brandão promete não ficar por aqui e tem mais projectos na manga, alguns que extravasam as fronteiras do nosso concelho e se alargam a Terras de Santa Maria...

### • UMA PESQUISA DIFÍCIL

A ideia deste livro surgiu na sequência do seu trabalho sobre os anais da cidade: "Foram-me aparecendo estes elementos, as associações de Espinho eram muitas e pensei que valia a pena fazer um livro sobre isso".

Começou assim o seu trabalho de recolha destas instituições, mas apenas da freguesia de Espinho; as do concelho todo só "talvez num segundo volume. E ainda faltam as associações desportivas amadoras de futebol da nossa cidade".

Este livro é uma edição da Junta de Freguesia de Espinho. Tal como aconte-

ceu com os Anais da História, cuja primeira edição a Câmara Municipal também patrocinou. "Por isso ofereço a primeira edição à Junta de Freguesia e Câmara Municipal de Espinho, completamente gratuita".

Azevedo Brandão teve muito prazer em fazer este livro sobre o associativismo. Mas não foi fácil elaborá-lo: "Isto é sempre difícil porque as associações não tinham actas. Portanto, tive que procurar em jornais antigos e falar com pessoas ainda vivas que fizeram parte dessas associações, algumas delas já inexistentes".

Actualmente, Azevedo Brandão está a preparar o terceiro volume dos Anais da História de Espinho, que corresponde ao período 1961-1990. Mas este nosso entrevistado tem mais ambições: "Queria publicar, brevemente, um livro sobre as Figuras Ilustres de Espinho. Isto porque há muitas pessoas que estão esquecidas. A memória do povo é curta. Têm sido dadas medalhas a várias pessoas, mas têm-se esquecido de muitas outras.

Se calhar de mais relevo".

E porque tem fortes raízes em Paços de Brandão, o autor não esquece essa terra. Por isso mesmo quer também fazer um livro, desta feita sobre a Festa dos Arcos: "Neste momento estão lá os Arcos expostos na praça. S. Cipriano, que é o padroeiro lá da terra e é nessa altura que isso se faz. É um costume que tem mais de quatrocentos anos. Cada lugar da freguesia faz um arco com os produtos da

zona. Aparecem uns feitos com folhas, flores, este ano há um feito com espigas de trigo. Aquilo dá muito trabalho. Demora cerca de um ano a fazer. Esses arcos são feitos no

maior segredo. Só na altura da festa é que se mostram. É, portanto, uma coisa muito engraçada, típica, e por isso quero ver se consigo fazer esse livro".

### • TERRAS DE SANTA MARIA

No primeiro Encontro de História Local, realizado em Espinho, Azevedo Brandão apresentou uma comunicação sobre um Século de Cinema em Espinho: "Gostaria, agora de a desenvolver mais".

Um trabalho que tem que ser desenvolvido por

mais gente, em termos colectivos, é um projecto seu de um Dicionário de História das Terras de Santa Maria: "Estas terras, como se sabe, eram constituídas por Gaia, Espinho, Ovar, S. João da Madeira, Vale de Cambra, Oliveira de Aze-  
meis, Albergaria-  
☞



O movimento associativo da freguesia tem, nesta obra, um registo de elementos básicos que não explicam tudo mas ajudam a perceber. Desde associações desportivas ao passado glorioso do Orfeão...

**Duarte  
Filipe  
Vieira**  
ADVOGADO

Escritório: Rua 19 n.º 342 - 3.º  
Sala 33 - Tel. 7314006 - Espinho

**MODAS J. GOMES**

de José Gomes Fernandes

TUDO PARA HOMEM E SENHORA

GALERIAS SABINUS - Rua 8 n.º 589 - Loja 1 e 3  
4500 ESPINHO

**BAO**

**PUBLICIDADE DE  
DESIGN GRÁFICO**

DESDOBRÁVEIS ◀

BELMIRO A. O. CARVALHO

LOGOTIPOS ◀ FORMULÁRIA DE EMPRESA ◀

AV. 8 N.º 1036 - 4500 ESPINHO ☎725469

CARTAZES ◀ PINTURA DE MONTRAS ◀

CATÁLOGOS ◀ DECORAÇÃO DE MONTRAS ◀



1890 - 1990

**OURIVESARIA CONFIANÇA**

RUA 19 - TELEF. 720369  
APARTADO 79  
4500 ESPINHO

# O NOVO LIVRO DE AZEVEDO BRANDÃO

"-a-Velha, Arouca, Castelo de Paiva, etc. Julgo que isto tem muita história e que merecia este dicionário. Mas só com outros investigadores, para além de mim, é que este projecto poderá ir para a frente".

Este gosto pela história e as gentes de Espinho surgiu-lhe desde muito cedo. Desde os 17, 18 anos começou a colaborar nos jornais de Espinho, na altura com Viale Moutinho, jornalista, nos dias de hoje, do Diário de Notícias, e "dedicava-me sobre toda a parte cultural, portanto, comecei a interessar-me, realmente pela história, pelas coisas de Espinho. Havia, por exemplo, aquela Monografia do Álvaro Pereira,

que era muito incompleta, mas que me deu algumas pistas. Foi uma obra importante para a época. E vi que realmente ninguém se abalçava a fazer a História de Espinho, foi então que fui recolhendo elementos, publicando aquilo que sei e que poderei fazer".

Todos os seus livros são dedicados a toda a gente. Obviamente com particular interesse para as gentes do concelho, mas há muitas outras pessoas que têm interesse por este tipo de livros: "Sei que há muita gente interessada em conhecer a Monografia de todas as terras". Talvez por este motivo e pelo mérito que as suas obras têm, tem havido grande receptivida-

de. Os Anais da História de Espinho já estão quase esgotados "e, agora, com esta nova pedagogia nas escolas, a área-escola, sei que os meus livros têm sido comprados pelos alu-

nos das escolas secundárias Dr. Manuel Laranjeira e Dr. Manuel Gomes de Almeida. São procurados para fazer a área-escola de Espinho. Por outro lado, têm aparecido

várias pessoas de Lisboa e do Porto que se dedicam a coleccionar as monografias de Espinho".

Já agora, fique a saber que tanto os Anais da História de Espinho como a

Vida Associativa de Espinho (125 anos de História) estão à venda em livrarias da nossa cidade e do Porto.

Manuela Lima

## Monografia de Paços de Brandão

Paços de Brandão é uma localidade que está a fazer novecentos anos de existência. No passado dia 16 de Setembro, realizou-se uma sessão comemorativa que contou com a presença do Secretário de Estado da Educação, o presidente da Câmara Municipal da Feira, e representantes de outras entidades.

Segundo Azevedo Brandão, foi um evento bastante interessante "porque hoje cada terra procura a sua identidade. E é uma coisa importante nós sabermos quem fomos, para sabermos quem somos e sabermos para o futuro quem seremos".

Isto para dizer que no sábado (23 de Setembro) foi lançada uma Monografia sobre Paços de Brandão. Decorreu na Junta de Freguesia local, e foi apresentada pelo Padre Joaquim Pereira da Rocha.

## A paixão pelos jornais

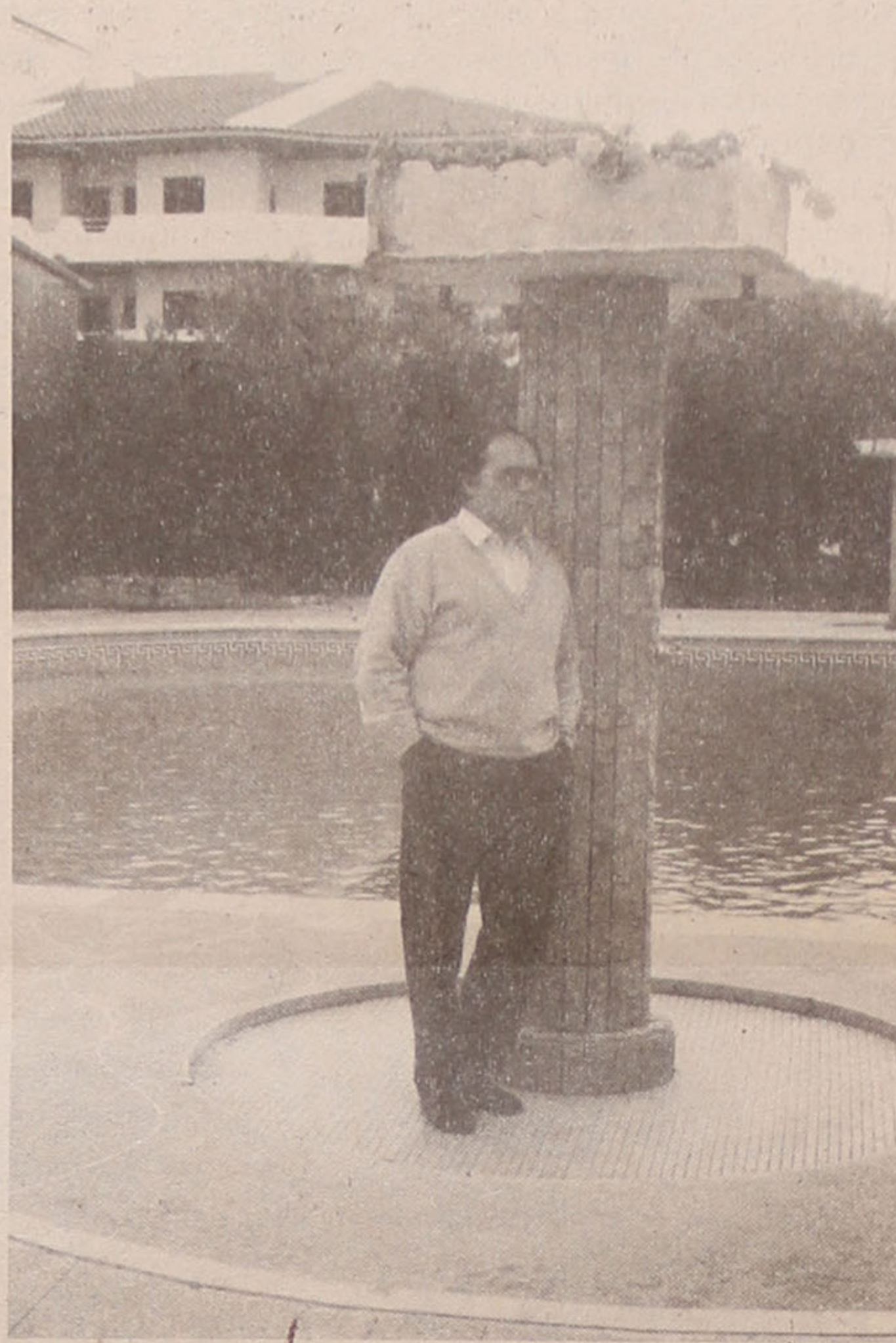

A sua ligação com o jornalismo começou na sua adolescência, com apenas 17 anos de idade. Trabalhou em vários jornais da cidade, como é o caso do "Espinho Vareiro" e da "Defesa de Espinho". Neste momento, é o director do "Notícias de Paços de Brandão". E porquê? Porque, há 17 anos atrás, foi convidado pelo CIRAC. Tinha, na altura, a experiência que esta associação não possuía: "Estive lá três anos, depois vim-me embora. Não podia abarcar com tudo. Era director do 'Espinho Vareiro' e do Boletim Cultural da Câmara de Espinho."

Há cerca de um ano e meio o então director desse jornal foi despedido, surgindo de novo o convite a Azevedo Brandão, que desta vez aceitou, "e lá estou para escrever artigos sobre aquela região".

Tudo está a correr bem, em termos jornalísticos. As dificuldades do "Notícias de Paços de Brandão" são as de todos os jornais regionais e locais: "Financeiramente, aquilo não está bem, porque a publicidade está fraca".

Em termos de imprensa, Azevedo Brandão tem também um sonho. Caro, é certo. Mas é com sonhos que se vai girando o mundo e concretizando certos projectos: "Quería fundar uma revista quinzenal ou mensal, que abarcasse algumas terras de Santa Maria (Gaia, Espinho, Feira, talvez Ovar). Seria uma revista de turismo, cultura e informação. Este é um projecto que tem pernas para andar, no entanto era preciso para isso ter uma entrada de cerca de vinte mil contos..."

## CAFÉ SOUSA



Rua 19 n.º 1946 - ANTA - Espinho - Telef. 727253

### Casa Romeu

FILIPE RODRIGUES VITÓ & FILHOS, LIMITADA

#### Oculista Vitó

2 CASAS ONDE O BOM GOSTO IMPERA

Rua 19 n.ºs 299 e 242 - Tels. 721433/723056 - ESPINHO

## Atelier Ribeiro, Lda.

PROJECTOS DE: Urbanização, Loteamento e Arquitectura  
CÁLCULOS DE: Estabilidade, Betão Armado, Redes de Águas e Esgotos

Sede: R. 31 n.º 267 - Gabinete: R. 19 n.º 192 - 1.º  
Telefone 723063 - ESPINHO

### ALFAIATARIA MANO

JOSÉ RICARDO MANO

EXECUTA COM PERFEIÇÃO  
TODO O SERVIÇO PARA HOMEM,  
SENHORA E CRIANÇA.

Rua 30, n.º 731 - ESPINHO  
Tel. 721823

### Cabeleireira

Maria  
de Lourdes

Rua 27 n.º 330  
4500 ESPINHO  
Telef. 728918

### RIBESCAPE

Paulino Manuel Valente Ribeiro

- Montagens e reparações rápidas de escapes  
em todas as marcas.  
- Grande variedade de stocks.

R. do Loureiro  
Silvalde (Z. Industrial)

Telef. 721780  
4500 ESPINHO

### Café COSTA VERDE

Pinto & Assunção, Ld.º

Se deseja tomar um  
bom café ou lanchar

FAÇA-NOS UMA VISITA  
Av. 8 n.º 1428 - Telef. 725038  
ESPINHO

### José Domingues Pereira

TÉCNICO DE CONTAS

Escritório: Rua 12 n.º 780  
Telef. 7310361  
4500 ESPINHO

### CAFÉ · SNACK-BAR GODINHO

Rua 22 n.º 499 - 02-7312972  
(defronte à Câmara)

Especialidades  
Pratinhos Regionais  
Toda a variedade de snacks

### CICLOMOTORES DE ESPINHO

Sá Faria & Santos, Lda.

MOTORIZADAS · BICICLETAS · ACESSÓRIOS

ARMAZÉM DE ACESSÓRIOS PARA QUALQUER  
MARCA DE MOTORIZADAS E BICICLETAS

Av. 24 n.º 841 - Tel. 723800 - Apart 107 - ESPINHO

### CAFÉ / RESTAURANTE COPÉLIA

Almoços e Jantares  
Serviço à lista  
Especializado em  
Casamentos e Baptizados  
Grande variedade de Petiscos

Rua 23 n.º 808 - Tel. 723152  
ESPINHO

### CASA MARRETA

Caldelrada e Cataplanas de Peixe  
Cataplanas de Tamboril  
Açorda e Arroz de Marisco

ACEITAM-SE ENCOMENDAS PARA FORA

Pedro Silva Lopes

Rua 2 N.ºs 1355/1361 \* Tel. 720091  
4500 ESPINHO \* Portugal

### SOLICITADOR

José F. MORGADO

Rua 18 n.º 582 - 2.º Esq.º  
Sala 3 - ESPINHO

7313724 (Escrit.)  
7115773 (Resid.)

## Automodelismo

A secção de radiomodelismo do Clube Automóvel de Espinho (CAE) leva a efeito no próximo dia 5 de Outubro duas provas de automodelismo nas escalas 1/8 T.T. e 1/10 T.T., visando deste modo promover a modalidade na nossa região. As provas terão lugar na Rua 23 (junto à estação rodoviária), a partir das 10h.

Esta iniciativa está integrada nas comemorações do centenário dos Bombeiros Voluntários de Espinho e conta com o apoio da Câmara Municipal e de "Minimodel". Quaisquer informações relacionadas com as provas poderão ser obtidas através dos telefones/fax 7312907 ("Minimodel") ou 7312542 (CAE).

## Futebol júnior

Na 3.ª jornada da primeira fase do Nacional, os juniores do Espinho golearam o Marialvas por números expressivos (10-0) e colocam-se no grupo dos terceiros, entre os quais se contam os adversários de sábado, o Sanjoanense. Inseridos no grupo B, onde pontificam o Boavista e o F. C. Porto, os "tigres" somam seis pontos, por força de duas vitórias em casa, e prometem continuar a fazer boa figura.

## Hóquei em patins

**INICIADOS**  
AAE, 9 - V.B. Bispo, 0

**INFANTIS - A**  
AAE, 8, V.B. Bispo, 3

# QUANDO A NORTADA RESOLVE AJUDAR

Estava-se em cima da hora, com o empate a tornar-se uma realidade e a pôr a cabeça dos adeptos espinhenses a magiar desencantos: "Então apanhamos dois jogos seguidos em casa e não conseguimos vencer? Já parecemos o Benfica do 'rei Artur'. E isto que estava a correr tão bem! Enquanto estivéssemos colados aos da dianteira, a malta andava entusiasmada. Agora, atrás de empatas, ninguém vai...". Ao mesmo tempo, os homens da Feira remoíam contentamentos: "Somos os maiores! Já lá vão 450 minutos sem o Tibi ir ao fundo das redes! E não sabemos quando vai ser. Somos até capazes de entrar para o Guinness!".

Na verdade, o Espinho tinha passado o jogo num claro domínio, mas não dava sinais de querer marcar, mais por inércia do que por virtude dos feirenses, certinhos na defesa das suas redes, mas livres de situações aflitivas. Até que o vento começou a empurrar os atacantes locais e a obrigar os visitantes a refugiarem-se no seu último reduto. E é nesta corrente, comandada pela nortada, que o Espinho marca. A bola ressalta e Artur Jorge, demonstrando o seu sentido de oportunidade, dispara um remate fortíssimo e de bonito efeito. "Este homem é o maior! Andava por aí esquecido e, desde que está no Espinho, tem-se revelado um goleador de gabarito!". E os adeptos espinhenses regressavam a casa, mais consolados. Até porque os "tigres" continuam na frente, a um ponto dos líderes (Beira-Mar e Moreirense) e emparceirados com dois antigos primodivisionários (Paços de Ferreira e Académico de Viseu). O que trará a visita à vila das Aves? Os adeptos ainda não deixaram, contudo, de acreditar...



Espinho, 1 - Feirense, 0

## Hóquei em Patins

# AAE PREPARA NOVA ÉPOCA

A Associação Académica de Espinho apresentou esta quarta-feira no Hotel Solverde a sua equipa sénior de hóquei em patins, concorrente ao Campeonato Nacional da 2.ª Divisão, Zona Norte. O clube aproveitou a oportunidade para apresentar também o 6.º torneio Internacional Solverde de Hóquei em Patins, que se disputa nos dias 29 (noite) e 30 (tarde) de Setembro.

O plantel dos academistas para 1995/96 compõe-se dos jogadores (que transi-

sitam da época passada) João Barbosa, Rui Marcial e Joaquim Silva (guarda-redes), Ricardo Freitas, Vítor Moreira e Rui Reis (defesas e médios), José Sousa, José Meireles e Pedro Silva (avançados), a que se juntam os seguintes reforços: Nuno Resende (médio, 19 anos, internacional júnior, ex-Oliveirense), Paulo Nunes (avançado, 24 anos, ex-Bom Sucesso) e Rui Almeida (defesa, 21 anos, ex-Carvalhos). A Académica de Espinho, com um plantel jovem e ambicio-

so (a média de idades é de 21 anos), assume-se como candidata à subida ao escalão maior do Hóquei em Patins. É liderada pela dupla técnica formada por Eduardo Duarte e João Araújo.

Quanto ao torneio internacional deste fim de semana, o programa é o seguinte: 29/09, 21h - Valongo/Infante Sagres; 29/09, 22h - AAE/Club Patin Mieres (Astúrias); 30/09, 16h - jogo 3.º e 4.º lugares; 30/09, 17h - final; 30/09, 18h30 - entrega de prémios; 30/09, 20h - jantar de encerramento.

## Voleibol

# "TIGRES" DESILUDIRAM

Depois da conquista da Supertaça, na semana passada, esperava-se mais do Sporting de Espinho no Torneio Internacional Solverde, onde não foi além da terceira e última posição.

Na primeira jornada deste torneio, os espinhenses foram derrotados pelo Leixões (1-3), num jogo em que os "tigres" estiveram bem longe do nível exibido na semana passada em Viseu, falhando sobretudo na recepção e com um bloco ineficaz, perante o jogo agressivo dos matosinhenses.

A equipa do Leixões acabou por vencer, com inteiro merecimento, este torneio após derrotar, na segunda jornada, os espanhóis da Atlético de Vigo (3-2). A última jornada levou o SCE ao último lugar, após nova derrota, desta vez com a Atlético de Vigo (1-3), continuando a denotar as falhas do

jogo anterior.

Para a semana, começa o campeonato esperando-se que os espinhenses, nos Açores, o iniciem com o pé direito.

Também a Académica de Espinho preparou o início do campeonato com a participação num torneio, em Gondomar. Após derrotarem a equipa da casa, o Nun'Álvares, da 2.ª divisão, com grande dificuldade (3-2), os espinhenses não tiveram qualquer hipótese frente ao fortíssimo Castelo da Maia, perdendo com naturalidade o jogo (0-3) e o torneio, vencido pelos maiatos.

O início do campeonato traz a equipa do Nacional da Madeira ao recinto dos "mochos", esperando-se uma prestação positiva dos jovens academistas, na próxima semana.

## "Maré Viva" à venda em Guetim

O "Maré Viva" encontra-se agora também à venda na Papelaria Guetim, situada na Rua do Souto, 167, daquela freguesia.

A Papelaria Guetim junta-se, assim, aos habituais locais de venda em Espinho do nosso jornal: Quiosque Mi, Café Cristal, O Nosso Café, Tabacaria Zé, Quiosque Avenida, Matrioshka, Papelaria Papagaio, Papelaria Duarte e Shoop 109.

## Rui Abrantes

ADVOGADO

Rua 18 n.º 582 - 1.º esq.  
Sala 3 - Telef. 723811

ESPINHO

ESPECIALIDADE EM CAFÉ  
FÁBRICA DE TORREFAÇÃO PRÓPRIA  
GRANDE SORTIDO DE BEBIDAS  
NACIONAIS E ESTRANGEIRAS

## CASA ALVES RIBEIRO

VALDEMAR NEVES ALVES RIBEIRO

RUA 19 N.º 294 - TEL. 720075 - AP. 128 - 4502 ESPINHO

CONFEITARIA

## Rinho d'Amor do Vieira

Agora com os deliciosos  
CROISSANTS DA PANIKE



Rua 8 n.º 373 - Telef. 726742 - ESPINHO

## A VARINA

Especialidades:

ARROZ DE MARISCO, LULAS,  
Caldeirada, Bacalhau, Rojões  
E AS FAMOSAS PAPAS DE SARRABULHO

SERVIMOS PARA FORA

Rua 2 n.º 1269 - ESPINHO  
Tel. (02)724630

## NA 14

Salão de Chá  
Pronto a Comer

c/ nova gerência de  
Joaquim Ferreira Marques

Rua 14 n.º 880 - Telef. (02)7312908 - 4500 ESPINHO

ESPECIALIDADES EM  
FRANCESINHAS, CACHORROS ESPECIAIS,  
MISTOS, TAPAS, ETC.  
SERVE REFEIÇÕES ECONÓMICAS

Visite-nos e ficará  
contente!

## Fid'Algo

DESPORTO

Equipa

Futebol e Voleibol do Sporting Clube de Espinho

Rua 26 n.º 429 - Tel./Fax 02.725696 - 4500 ESPINHO

## ARMAZÉNS MARQUES

REVENDA E VENDA AO PÚBLICO

MALHAS, CONFECÇÕES, PEÚGAS,  
ATOALHADOS, LINGERIE

Rua 62 n.º 738 - Telef. 7314194 - 4500 Espinho

## Assembleia Municipal

# A SUCATA QUE VEIO PARA FICAR

No período de antes da ordem do dia da reunião da assembleia municipal de 21/9/95, um dos três documentos que tiveram direito a discussão levantou polémica.

Tratava-se de uma recomendação da CDU e que vinha alertar o executivo para uma situação que já se arrasta há algum tempo e tem a ver com a qualidade de habitantes de Anta. Um parque de sucata perturba, pelo ruído e pelos fumos tóxicos, os habitantes das imediações. Por essa razão, já em 22 de Maio a Assembleia Municipal recomendou, por unanimidade, à Câmara que acionasse **"todas as diligências no sentido de que o parque de sucata indevidamente instalado em Anta seja urgentemente retirado"**.

No entanto, quatro meses depois a empresa em causa continua a laborar e não se vislumbram sinais de querer abandonar o local. Por essa razão, a CDU veio de novo ao terreno recomendar a edilidade para se tomarem medidas urgentes para retirar o tal parque de sucata, tendo Jorge Carvalho chegado a afirmar: **"Parece que há vontade de defender o sucateiro em vez da população"**.

Com a presença no público de alguns habitantes do local e depois de alguma discussão, a recomendação foi aprovada por unanimidade com a promessa de Rolando de Sousa: **"A sucata vai sair dali"**.

Unanimidade foi o que aconteceu também nos dois anteriores documentos: uma moção do PS no sentido de a Câmara elaborar um programa condigno para comemorar os 70 anos do alargamento do concelho (ocasião aproveitada por Correia de Araújo para apelidar o vogal socialista Carlos Gaio de **"o guardião da nossa his-**

tória") e uma recomendação do vogal do PP para que a Câmara, ao promover a abertura de novos arruamentos nas freguesias, o faça com a necessária adequação e qualidade urbanística.

Altura para entrarmos na ordem de trabalhos com dois pontos referentes a impostos. Como tinha acontecido o ano passado, mais ou menos por esta altura o primeiro vogal a usar da palavra foi o social-democrata Amadeu Morais, que peremptoriamente afirmou: **"Somos contra a derrama"**. Mais à frente explicou porquê: **"Aumentam-se as taxas e os impostos, mas não se tem tido o cuidado de reduzir as despesas nos diversos orçamentos aqui apresentados"**. Depois de Correia de Araújo se ter declarado a favor da derrama, Carlos Gaio explicou: **"A derrama é um instrumento que permite uma certa distribuição da riqueza local. Desde que seja aplicada em obras de desenvolvimento do concelho"**. Pelo mesmo diapasão afinou o vogal da CDU Jorge Carvalho ao referir que, independentemente do valor, **"a derrama é um imposto justo, uma vez que incide sobre os lucros dos empresários"**. Depois de acérrima discussão entre PSD e CDU, procedeu-se à votação que ditou a aprovação da derrama por 15 votos a favor, 5 contra e 3 abstenções.

A discussão da contribuição autárquica foi mais pacífica devido à CDU ter logo de início feito a sua intenção de voto: **"Excepcionalmente, este ano votaremos a favor, porque a taxa mínima iria arrecadar menos do que no ano anterior"**. Foi portanto aprovada a taxa de 1% com 14 votos a favor, dois contra e quatro abstenções.

□ João Teles

# TPE REGRESSA COM ALMADA

O Teatro Popular de Espinho vai regressar à actividade, após uma pausa para férias, aliás bem merecidas se atendermos à intensa actividade que esta secção

da Nascente desenvolveu este ano ao animar, durante sábados consecutivos, parte das noites na "Esquina do Moderno". Debajo do título "À Luz do Luar", foi possível

assistir à representação de trechos para todos os gostos, de Cervantes a Gil Vicente ou Karl Valentin a autores locais como Carlos de Moraes ou Manuel Laranjeira.

Cativando uma série de jovens vontades, que vieram temperar e animar o grupo de actores já experimentados, o TPE prepara-se para arrancar com um novo espectáculo, concebido a partir da obra literária e plástica de Almada Negreiros. A grande riqueza dessa personalidade fascinante e multifacetada inspira, desde logo, uma grande criatividade, pois não são só os seus textos que detêm grande teatralidade, mas também os seus desenhos e pinturas encerram mensagens passíveis de serem representadas. Recrear esse mundo e integrá-lo num espectáculo é a tarefa que o TPE se propõe levar a cabo, estando aberto à adesão de quem quiser participar neste novo projecto. Os interessados podem obter informações na sede da Nascente (721621) ou aparecerem no Auditório (Rua 16 n.º 1200), no ensaio de sexta-feira, dia 29 de Setembro.



## "FILHOS" EM CD

A banda rock de Espinho "Filhos de uma Virgem Descalça" vai lançar esta sexta-feira, às 20h, na discoteca Spinus, o seu primeiro trabalho discográfico. Trata-se de um CD-colectânea em que os "Filhos" participam com dois temas originais com mais quatro bandas de música moderna portuguesa do Porto, trabalho editado pela Editora "Solitário, Produções". Os temas da banda espinhense são "Mil Maneiras" e "A tua Mãe não Sabe". A colectânea tem por título "Até que o Rock nos Separe...".

## ENCONTRO DE COROS

O Orfeão de Espinho levou a efeito no último sábado um Encontro de Coros, que contou com a presença de mais cinco grupos corais. A recepção aos participantes foi realizada no edifício da Câmara Municipal pelo vereador Manuel Rocha, que ofereceu aos presidentes dos grupos a medalha do centenário da Feira de Espinho.

Depois seguiu-se o desfile, que percorreu as ruas 19, 14, 27, 18 e 29, com direcção ao salão paroquial. Ai actuaram, a partir das 17h, o Grupo Cultural do Círculo Cultural Scalabitano, Orfeão de Águeda, Orfeão de Rio Tinto, Orfeão da Feira, Grupo Cultural da Associação Musical de Pedrosa e Orfeão de Espinho.

## BANDA DE SILVALDE

A Banda de Santiago de Silvalde foi convidada a estar presente, pela segunda vez, nas festas em honra de Nossa Senhora do Rosário, padroeira da cidade espanhola da Corunha, que se realizam nos dias 7 e 8 de Outubro.

Como "mediador" entre a comissão de festas espanhola e a banda de Silvalde esteve mais uma vez o espinhense Américo Freitas, responsável por muitos dos intercâmbios realizados entre colectividades do concelho de Espinho e da Corunha e outras cidades espanholas. No ano passado, e nos mesmos festejos, estiveram presentes oito bandas, sendo a de Silvalde a única portuguesa e a que teve a honra de comandar a procissão.

## SECÇÕES DE VOTO - FREGUESIA DE ESPINHO

SECÇÃO N.º	N.º DE ELEITOR	LOCAL
1	1 A 1404	ESCOLA PRIMÁRIA - RUA 19
2	1406 A 2817	ESCOLA PRIMÁRIA - RUA 19
3	2818 A 4217	ESCOLA PRIMÁRIA - RUA 29
4	4218 A 5541	ESCOLA PRIMÁRIA - RUA 29
5	5542 A 6938	ESCOLA PRIMÁRIA - RUA 29
6	6942 A 8344	ESCOLA PRIMÁRIA - RUA 29
7	8345 A 9765	ESCOLA PRIMÁRIA - RUA 22
8	9766 A 11150	ESCOLA PRIMÁRIA - RUA 22
9	11151 A 12331	ESCOLA PRIMÁRIA - RUA 22
10	12332 A 13432	ESCOLA PRIMÁRIA - RUA 22
11	13433 A 14473	ESC. SEC. DR. MANUEL GOMES ALMEIDA
12	14474 A 15456	ESC. SEC. DR. MANUEL GOMES ALMEIDA

# MAREVIVA

SEMANÁRIO

Director: Carlos Morais Gaio ★ Chefe de Redacção: Albano Assunção ★ Colaboradores: Carla Victoriano, Carlos A. Lopes, Cristina Lima, Helena Silva, Henrique Gomes, Isabel Primo, João Ribeiro, João Nogueira, José Luís Peralta, Manuela Lima, Marisa Fonseca, Natacha Ramos, Palma, Oscar Rocha, Paula Gonçalves, Raquel Pedrosa e Vítor Manuel ★ Colaboradores Especiais: Alfredo Casal Ribeiro, Carlos P. Morais e A. Correia de Araújo ★ Administrador: António Gaio ★ Redacção e Composição: Rua 62, n.º 251 - Telef. 721621 - Espinho ★ Propriedade: NASCENTE - Cooperativa de Acção Cultural ★ Tiragem deste número: 1.500 exemplares ★ Execução Gráfica: Tipografia Espinhense - Telef. 721166 ★ Depósito Legal: 2048/83



PORTE PAGO