

MARÉ VIVA

DIRECTOR: CARLOS MORAIS GAIO

ANO XX - N.º 918

ESPINHO

26-10-95

PREÇO: 65\$00 (IVA incluído)

PORTE
PAGO

UM SÉCULO AO SERVIÇO DE ESPINHO



Os Bombeiros Voluntários de Espinho comemoraram, no passado fim de semana, o seu centenário, com uma série de iniciativas que exaltaram o valor da corporação e a sua luta em favor da solidariedade. Com um passado notável ao serviço do concelho, fértil em inúmeros exemplos de dedicação e espírito de sacrifício, esta Associação Humanitária celebra a efeméride virada para o futuro, inaugurando uma série de espaços que valorizam, efectivamente, a sua sede, nomeadamente um auditório e uma enfermaria. E prometem continuar a trabalhar, em favor do seu semelhante, porque um século de vida não é um fardo, mas um estímulo... - Pg. 3

**PORTUGUESES EM DESTAQUE
NO CINANIMA/95** - Pg. 8

**"TIGRES" IMBATÍVEIS
NO NACIONAL DE VOLEIBOL** - Pg. 7

OS DIAS DA RÁDIO

**COSTA VERDE É POPULAR
POR OPÇÃO**

Alberto Quintas conta como a aventura resultou
- pgs. 5/6 -



Assembleia Municipal

Quarteirão da discórdia passou sem polémica

A reunião de 16/10/95 da Assembleia Municipal teve dois pontos altos. O mais importante foi a aprovação, por este órgão, do plano de pormenor do quarteirão que se situa entre as ruas 24, 41, 20 e caminho de ferro, uma vez que se tratava de um plano polémico e que já tinha baixado a esta assembleia por três vezes sendo sempre "recambiado" para o executivo para acertos processuais ou até de índole quase gramatical. Desta foi. Depois, temos que nos congratular com a volta da voz dos jovens da assembleia que, quer da parte do PS, quer do PSD, depois de um começo promissor, pareciam votados a um ostracismo que já levantava desconfianças.

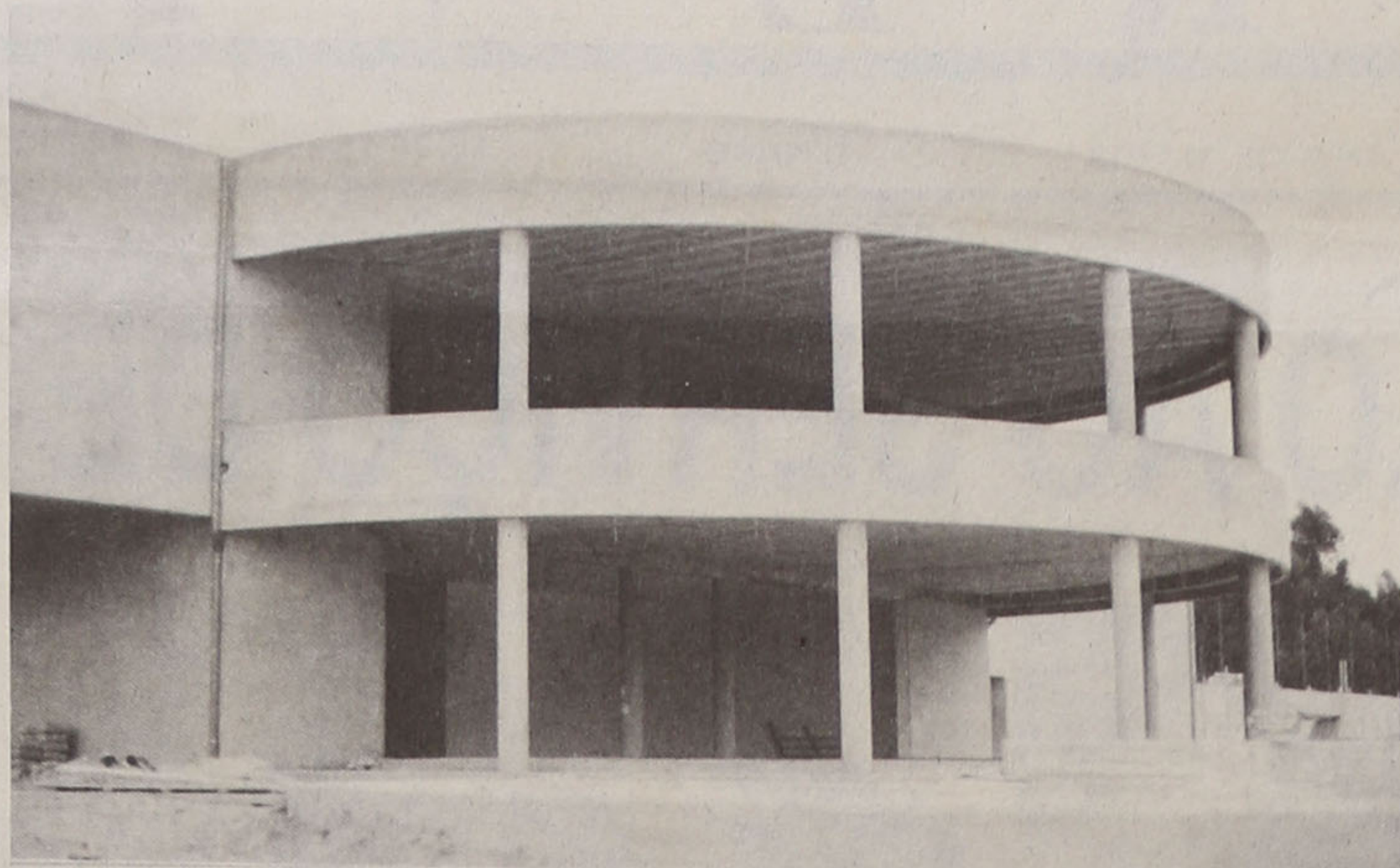

Assembleia concorda com a concessão, para exploração, do Complexo de Ténis

Animação no Inverno

E foi exactamente por aqui que começou mais esta reunião. Sem a presença de José Mota, o vogal do PS Vítor Monteiro veio ao parlatório defender a sua recomendação que versava a animação turística do concelho e pretendia endereçar ao executivo os seus parabéns pela obra executada e solicitar que tal política de animação turística continuasse por forma a fixar os jovens a Espinho e dar uma boa imagem ao forasteiro.

Talvez o tom exagerado de agrado pela política do município neste sector tenha entravado uma votação unânime, o que daria uma sensação de que tudo está bem. Os vogais (da opção, claro) naturalmente não quiseram que essa mensagem passasse. Depois de uma discussão, que se pautou pela cordialidade, com intervenção de vogais que realmente discutiram e que quase foram tutelados pelas intervenções dos mais jovens - que desde logo afirmaram a sua posição sem quesílias e com entendimento que baste para que a moção tenha sido alterada na parte do texto da sua deliberação -, ficou uma primeira parte de congratulação pela animação turística proporcionada pelo executivo que passou por 16 votos a favor e 12 abstenções, e um segundo ponto que reuniu a unanimidade e recomenda à Câmara que um programa adequado seja desenvolvido na época de Inverno. Vítor Monteiro defendeu sem ser intransigente e Montenegro atacou sem destruir. Exemplo a seguir pelos mais velhos numa altura em que este órgão

se estava a tornar numa autêntica lavagem de roupa suja na praça pública. E a roupa nunca ficava limpa.

O fim do quarteirão

Entrou-se posteriormente no pontos da ordem do dia, e o ponto 4, já um histórico desta assembleia (deliberar sobre o plano de pormenor do quarteirão das ruas 24, 41, 20 e caminho de ferro) era aguardado com uma certa expectativa. Tal era esse sentimento que, quando o presidente da mesa anunciou que estavam abertas as inscrições para as intervenções, todos os vogais começaram a olhar uns para os outros, quase em jogo psicológico, a ver quem primeiro intervinha para posteriormente sair ou não a terreno. Fez-se silêncio na sala e, finalmente, Jorge Carvalho salta para o parlatório esclarecendo desde logo o que se iria passar: "Não vou perder muito tempo, porque diga eu o que disser a maioria desta assembleia está insensível a este problema".

Depois de o vogal da CDU ter esclarecido que este documento não tem mais discussão porque tudo já foi dito e antevendo que a discussão seria nula, como o foi, deixou alguns recados: "Com este projecto, complica-se a fluência que se justificaria para a zona"; "a melhor opção seria rasgar a rua 43 até ao parque da cidade complementando o túnel que está previsto para atravessar a linha do Vale do Vouga e da CP, que desembocará na frente da Brandão Gomes"; rematando: "Se há famílias

que pretendem coisas para o concelho, mesmo que prejudiciais, parece que toda a gente concorda com o 'padrinho'". Mas a polémica não se instalou e, finalmente, este plano de pormenor foi aprovado por maioria com 19 votos a favor, dois contra e três abstenções.

Gorada a expectativa de mais uma recusa e mais um adiamento, havia agora que deliberar sobre a proposta da Câmara para ceder à exploração o Complexo de Ténis de Espinho, que se prevê esteja concluído no final do ano.

O ténis da unanimidade

Como Carlos Gaio fez questão de afirmar, esta é uma questão que não suscita polémica, uma vez que é líquido que a Câmara não tem competências para gerir uma infraestrutura destas. Várias opiniões foram expressadas no sentido da concordância mas com a ressalva de que, segundo Guy Viseu (PSD), "haveria que dividir a gestão desportiva da gestão comercial"; ou, na opinião de Jorge Carvalho, "a concessão terá que ser bem estudada para que não prejudique os interesses dos esportistas, mas como o contrato de concessão terá que baixar a esta assembleia, nessa altura poderemos aprofundar a questão"; finalmente, o vogal do PS Carlos Gaio sugeriu que se aprovasse esta proposta mas dividindo-a em dois pontos: 1.º - concordar com o princípio geral da concessão e 2.º - aguardar que os termos certos venham a plenário, para que este se pronuncie.

Unanimidade na assembleia para fecho de uma reunião que serviu para descansar da "guerra" que se vinha travando e que ameaçava descambar.

Em defesa de Timor

Para que conste, esta reunião começou também com a unanimidade dos vogais a corroborarem as palavras que foram lidas por Correia de Araújo. Palavras de repulsa pela conduta do governo indonésio no que concerne a Timor Leste e aos últimos acontecimentos. Como sabemos, o agora independente Correia de Araújo é um vogal que prima por trazer a este órgão autárquico moções que defendem o povo maubere e que, se a memória não me falha, sempre tem colhido a simpatia dos seus colegas de "hemíciclo". Mau seria se tal não acontecesse.

□ João Teles

TELEFONES ÚTEIS

ESPINHO

| | | | |
|----------------------------|--------|-----------------------|---------|
| Hospital..... | 721141 | B.V. Espinho..... | 720005 |
| Centro de Saúde..... | 721167 | B.V. Espinhenses..... | 720042 |
| C.R.Segurança Social..... | 721956 | C.M.E..... | 720020 |
| Ambulatório..... | 720664 | Bibl. Municipal..... | 720698 |
| Clinica "C. Verde"..... | 725885 | EDP (agência)..... | 728387 |
| Clinica N.S. d' Ajuda..... | 722695 | EDP (avarias)..... | 728362 |
| Clinica "S. Pedro"..... | 724714 | J.F. Espinho..... | 724418 |
| Políclínica..... | 722111 | CTT Rua 19..... | 725330 |
| PSP..... | 720038 | CTT Rua 32..... | 7311785 |
| GNR..... | 720035 | CTT (C.D.Postal)..... | 7311774 |
| Tribunal..... | 722351 | Registo Civil..... | 720599 |
| | | Rep. Finanças..... | 720750 |

| | | | |
|------------------------|--------|------------------------|--------|
| Tesouraria..... | 723730 | Farmácia..... | 721109 |
| CP..... | 720087 | | |
| A. Viação Espinho..... | 720323 | PARAMOS | |
| Táxis (Graciosa)..... | 720010 | J. Freguesia..... | 722710 |
| Táxis (Câmara)..... | 723167 | Unidade de Saúde..... | 725001 |
| R. Táxis C. Verde..... | 720118 | Farmácia..... | 726388 |
| R. Táxis União..... | 728017 | Reg.º Engenharia..... | 722023 |
| R. Táxis Unidos..... | 722232 | | |
| Táxis Verdemar..... | 723500 | GUETIM | |
| "Maré Viva"..... | 721621 | J. Freguesia..... | 724226 |
| | | | |
| ANTA | | SILVALDE | |
| J. Freguesia..... | 726453 | J. Freguesia..... | 724017 |
| Unidade de Saúde..... | 725810 | U. Saúde Silvalde..... | 723642 |
| Lar da 3.ª Idade..... | 724651 | U. Saúde Marinha..... | 723101 |

FARMÁCIAS DE SERVIÇO

Quinta, 26 - TEIXEIRA
Av.º 8 - C.C. Solverde / Tel. 720352

Sexta, 27 - SANTOS
Rua 19 n.º 265 / Tel. 720331

Sábado, 28 - PAIVA
Rua 19 n.º 319 / Tel. 720250

Domingo, 29 - HIGIENE
Rua 19 n.º 393 / Tel. 720320

Segunda, 30 - GRANDE FARMÁCIA
Rua 8 n.º 1025 / Tel. 720092

Terça, 31 - CONCEIÇÃO - Silvalde
Est. S. Tiago, 709 / Tel. 7311482

Quarta, 1 - TEIXEIRA
Av.º 8 - C.C. Solverde / Tel. 720352

CINEMA CINEMA CINEMA CINEMA CINEMA

S. PEDRO

De 27 de Outubro a 2 de Novembro

"NOVE MESES"

c/ Hugh Grant

CASINO

De 27 de Outubro a 2 de Novembro

"A REDE"

- filme de Irwin Winkler, c/ Sandra Bullock



Jantar-convívio no sábado

CORO POPULAR DE ESPINHO COMEMORA 20.º ANIVERSÁRIO

O Coro Popular de Espinho leva a efeito no próximo sábado um jantar-convívio, iniciativa com que inaugura as comemorações do seu 20.º aniversário. Na programação da presente época, o Coro fará uma distinção especial a Fernando Lopes Graça, com um espectáculo de canções de Natal em Dezembro e outro de heroicas a estrear em Abril, mês em que será organizado um encontro de coros de homenagem a este compositor.

Depois, lá mais para o final da época, o Coro apresentará um outro espectáculo, possivelmente em colaboração com a orquestra da Escola Profissional de Música de Espinho, estando previstas deslocações a vários locais do país, a França e à Bélgica.

Integrado desde 1977 na Cooperativa de Acção Cultural Nascente, o Coro Popular de Espinho foi um dos primeiros em Portugal a recuperar para o meio urbano a tradição das Janeiras e distinguiu-se por organizar espectáculos encenados, aliando a música coral ao teatro, à poesia, à música instrumental e a outros meios audiovisuais, com o objectivo de atingir as camadas menos eruditas da população, pouco motivadas para espectáculos de música dita "clássica". O Coro tem sido dirigido por Fausto Neves - que conta recentemente com a colaboração de Rui Pinheiro - e, durante alguns anos, foi também dirigido por Joaquim Fidalgo.

UM SÉCULO AO SERVIÇO DE ESPINHO



O Comandante Gomes da Costa foi um dos agraciados

A cidade esteve em festa, no passado fim de semana, com a comemoração do primeiro centenário dos Bombeiros Voluntários de Espinho. Entre sábado e domingo, e com a participação de várias dezenas de corporações de todo o país, foram muitas as iniciativas de índole cultural e recreativa que estiveram na base deste festejo, sendo de destacar o lançamento da primeira pedra do monumento a erguer no cemitério de Espinho de homenagem aos bombeiros, dirigentes e associados falecidos, a entrega de capacetes a 19 novos bombeiros, imposição de condecorações, a bênção de uma nova viatura e um desfile apeado e motorizado. Destaque ainda para a inauguração do posto clínico "Enfermeiro Santos", da sala de aulas "Comandante Alberto Faustino" e do auditório "Comandante Veiga Ribeiro".

Esta comemoração teve o seu desfecho no domingo, ao fim da tarde, com uma

sessão solene no Salão Nobre dos BVE, perante uma vasta audiência, maioritariamente constituída por bombeiros, e de onde se destaca a presença do grande número de directores e comandos.

Após a intervenção do comandante do quadro ho-

norário, Alberto Faustino, o qual se referiu a esta associação como sendo uma "velha corporação, mas estando cada vez mais bela", foi a vez do actual comandante, Gomes da Costa.

O comandante dos BVE prestou homenagem ao

"grande comandante Veiga Ribeiro, que dinamizou de tal forma esta corporação que ainda hoje ela vive movida por esse dinamismo" e não deixou de agradecer às entidades e organismos que, de várias formas, têm ajudado os bombeiros.

Em seguida, o presidente da Liga dos Bombeiros Portugueses, José Lourenço Baptista, frisou que "uma associação deste tipo deve ter como verdadeiro motor um sentimento de solidariedade e de fraternidade comum a todos" e saudou os BVE por assim terem começado uma certa forma de cultura em termos de socorrismo. No final, condecorou esta corporação, "honrada, apurada e rejuvenescida", com o crachá de ouro, galardão máximo da Liga, pelos serviços prestados à população.

É, também, de destacar a intervenção do presidente da Câmara Municipal, José Mota, que lembrou o grande altruísmo dos bombeiros, referindo-se a estes como "alguém que deixa para segundo plano os seus interesses pessoais em favor do interesse colectivo da população". Na ocasião, Mota prometeu que a CME continuará a fazer pelos bombeiros tudo o que puder e que vai continuar a reivindicar tudo aquilo que eles merecem: "É apenas uma questão de vontade política, é reconhecer por actos aquilo que em dias de festa se reconhece por palavras".

A sessão foi seguida por um merecido *cocktail*, que serviu de confraternização a várias centenas dos nossos bombeiros.

□ Alexandra Costa

Câmara atribui subsídio para ambulância

De há muito a lutar com a falta de uma ambulância com equipamento que lhes permita o transporte de doentes que não se podem mover pelos seus próprios meios às consultas aos hospitais e ao Instituto de Oncologia, os Bombeiros Voluntários de Espinho solicitaram à Câmara Municipal a atribuição de um subsídio.

Face aos fins comunitários a que se destina o equipamento em causa, e atendendo que no presente ano a referida Associação celebra 100 anos em benefício da comunidade, o executivo camarário espinhense deliberou, por unanimidade, atribuir para o efeito um subsídio de 4.746 contos.

ASSISPEÇAS

Comércio de Componentes p/ Video e TV

José Manuel Santos Granja

Rua 26 .º 655 (atrás do Tribunal)
Tel. 72 88 97 - Fax 731 24 89

4500 ESPINHO

NO CORAÇÃO DE ESPINHO

ALI NA RUA 23 N.º 55
E NA RUA 19 N.º 247

a



depois de remodelar os seus depósitos oferece
**dois balcões modernos de
PADARIA E PASTELARIA**

AGRUPAMENTO INDUSTRIAL DE PANIFICAÇÃO
DE ESPINHO, LDA.

PÃO QUENTE A TODAS AS HORAS

FABRICO TRADICIONAL DE DOCES... MUITOS E BONS

CASA ALVES RIBEIRO

VALDEMAR NEVES ALVES RIBEIRO

- ESPECIALIDADE EM CAFÉ
- FÁBRICA DE TORREFAÇÃO PRÓPRIA
- GRANDE SORTIDO DE BEBIDAS NACIONAIS E ESTRANGEIRAS

RUA 19 N.º 294 - TEL. 720075
AP. 128 - 4502 ESPINHO

eodeinco

Cozinhas, Decoração Interior
e Construção, lda.

**MANUTENÇÃO
E ASSISTÊNCIA
TÉCNICA**

AO DOMICÍLIO

Rua 22 (entre 11 e 15) n.º 399
Tel/Fax (02) 7313973
Telemóvel 0936725993
4500 ESPINHO

ESCOLA DA RUA 23 JÁ TEM PROJECTO DE REMODELAÇÃO

A Câmara Municipal homologou a decisão do júri, responsável pela análise dos projectos de remodelação da antiga escola primária da Rua 23. De entre as várias propostas, foi classificada em primeiro lugar a apresentada pelo arquitecto espinhense Carlos Nuno Lacerda que, mantendo o carácter do edifício existente, consagra "uma solução contida, sóbria e de grande qualidade conceptual".

Este projecto, bem como o da implementação do conjunto habitacional da Quinta em

Paramos, igualmente elaborado por Nuno Lacerda, vai ser mostrado ao público na galeria municipal, numa exposição que se inaugura já esta quinta-feira, pelas 19h.

O júri que escolheu este projecto de remodelação integrava representantes da Câmara (José Mota e Rolando de Sousa), da Junta de Freguesia (António Catarino) e quadros técnicos, quer da autarquia (Marques de Aguiar e Isabel Zenha) como do exterior (Morais Soares e Paulo Rapagão).

Maré do Leitor

10\$00 POR UM COPO DE ÁGUA

"Certo dia, duas crianças, vindas da escola, entraram na Pastelaria "Canta Galo 2", situada na Rua 23, e dirigiram-se ao balcão, pedindo que lhes dessem um copo de água, "por favor". Resposta imediata do proprietário: "São 10\$00". Os miúdos ficaram admirados perante tal atitude, e disseram que não podia ser, pois em lado nenhum se paga pelo copo de água. O proprietário fez um gesto com a mão, indicando-lhes a rua, e os miúdos obedeceram, dizendo que iam beber água noutra sítio, onde não lhes levassem dinheiro por isso.

Quem está a contar esta história é a mãe de um desses miúdos, que por este meio vem alertar todas as crianças para que, quando tiverem sede, e se entrarem na Pastelaria "Canta Galo 2" para

beber água, tenham no bolso uma moeda de 10\$00, se não acabam por ser mandadas para a rua pelo proprietário".

Fátima Rito (Espinho)

LIGA DOS AMIGOS DO HOSPITAL DISTRITAL DE ESPINHO

CONVOCATÓRIA

Nos termos do n.º 2 do art.º 14 dos Estatutos convoco uma Assembleia Geral da Liga dos Amigos do Hospital Distrital de Espinho para o próximo dia 4 de Novembro de 1995, pelas 20h30, na Galeria da Santa Casa da Misericórdia de Espinho, sita na Rua 14, n.º 648, em Espinho, com a seguinte

ORDEM DE TRABALHOS

Primeiro: Deliberar sobre o orçamento e programa de actividades para 1996
Segundo: Deliberar sobre uma proposta da Direcção para admissão de sócios honorários

Se à hora indicada não estiver presente mais de metade dos sócios com direito a voto, a Assembleia funcionará uma hora depois com qualquer número de presenças.

Espinho, 14 de Outubro de 1995.

O Presidente da Mesa,
Mário Valente Leal

Evocação de António Russo

UMA ROMAGEM E UM EXEMPLO

Lembrar o nome de António Russo tornou-se já uma tradição na freguesia de Anta, terra onde viveu e morreu. De há uns anos para cá, logo quando as folhas nas árvores começam a apeteer o chão e a mudar de cor, já na segunda metade de Outubro, lá vem o aviso da romagem à camp de quem se tornou um símbolo da luta que nos trouxe a liberdade.

Não esteve sozinho

nessa luta mas a verdade é que pela sua irreverência, pela resposta sempre pronta, pela teimosia, num combate que nunca esmoreceu mesmo após as prisões sofridas, granjeou popularidade e uma aura de bandeira viva.

Neste modo de ser estará decerto a explicação destas romagens, desta homenagem dos amigos e camaradas, que se realizou mais uma vez no passado

dia 22, no cemitério de Anta, às 11h.

Junto à camp, Fausto Neves evocou o exemplo de ti António Russo. Do que disse, devemos destacar a referência à herança duma luta que continua, face à incompreensão, à intolerância e à ameaça que paira sobre os trabalhadores, sobretudo dos que ousam levantar a bandeira do PCP.

□ A.G.

APAM COM NOVAS ACTIVIDADES

A APAM - Associação Portuguesa de Artes Marciais, sediada em Espinho, acaba de criar novas actividades para os seus associados, de que se destacam o aluguer de patins em linha (na Av.º 24, com gama completa de equipamento), aeróbica e ginástica infantil (acompanhada por professores qualificados) e Bicicleta Todo-o-terreno (criação de um clube para uma futura difusão da sua prática).

Também como uma das grandes novidades da APAM, surge a possibilidade, disponibilizada pela associação, de todos os novos e actuais praticantes executarem testes de condição física com o recurso a modernos equipamentos computadorizados.

Instalações renovadas

A APAM empreendeu também, como forma de agradar e estimular cada vez mais os seus associados, uma remodelação no seu centro 2 (Av.º 24) a nível de pavimentos de alta qualidade, adaptado às novas modalidades, com um piso amortecedor, balneários

amplos e modernos - com um novo sistema de ventilação - e uma decoração atractiva e estimulante.

Novos horários

Entretanto, a associação procedeu a uma alteração dos horários para a prática das actividades a que se dedica:

Viet-vo-dao: crianças - seg./qui. e ter./sex., das 17h às 20h (diversas classes); jovens - seg./qui. e qua./sáb., das 17h às 20h (diversas classes); adultos - todos os dias excepto domingo, das 18h às 21h (diversas classes);

Aeróbica: infantil - seg./qui., das 17h às 18h; exibição - seg./qui./sáb., das 18h30 às 19h30; step - ter./sex., das 18h30 às 19h30;

Ginástica: infantil - seg./qui., das 16h às 17h; senhoras - ter./qui. e ter./sex., das 9h30 às 10h30 e das 17h30 às 18h30; homens - seg./qui., das 20h às 21h.

Para qualquer esclarecimento, os interessados devem dirigir-se às secções da APAM na Rua 16 n.º 799 ou na Avenida 24 n.º 931.

Centro Comercial Solverde II
1.º andar - 4500 ESPINHO

MINILAB

Rua 23 n.º 93
4500 ESPINHO

SUPER QUALIDADE TEMPO RECORDE

APENAS 30 MINUTOS!

FOTOS TIPO PASSE

CICLOMOTORES DE ESPINHO

Sá Faria & Santos, Lda.

MOTORIZADAS - BICICLETAS - ACESSÓRIOS

ARMAZÉM DE ACESSÓRIOS PARA QUALQUER MARCA DE MOTORIZADAS E BICICLETAS

Av. 24 n.º 841 - Tel. 723800 - Apart 107 - ESPINHO

X Espinho Têxteis, Lda.

MALHAS A PREÇOS DE FÁBRICA

SEDE: Rua 33 n.º 943
4500 Espinho
Telef. 7313598

FILIAL: Centro Comercial Parque América
Loja 520 - 7.º Piso - Telef. 056-833104
3700 S. João da Madeira

Milton Pinho Glória Rodrigues

- SOLICITADORES -

Gabinete de Contabilidade

Rua 28 n.º 583 - R/C
Telef. 720584 - ESPINHO

Atelier Ribeiro, Lda.

PROJECTOS DE: Urbanização, Loteamento e Arquitectura
CÁLCULOS DE: Estabilidade, Betão Armado, Redes de Águas e Esgotos

Sede: R. 31 n.º 267 - Gabinete: R. 19 n.º 192 - 1.º
Telefone 723063 - ESPINHO

MAMOGRAFIA

Nelson de Oliveira
Médico Especialista
Policlínica de Espinho
R. 33 n.º 408
ESPINHO

T. 722111 - 723398 - 720190

Café

COSTA VERDE

Pinto & Assunção, Ld.º

Se deseja tomar um bom café ou lanchar

FAÇA-NOS UMA VISITA

Av. 8 n.º 1428 - Telef. 725038
ESPINHO

José Domingues Pereira

TÉCNICO DE CONTAS

Escritório: Rua 12 n.º 780
Telef. 7310361
4500 ESPINHO

Casa Romeu

FILIFE RODRIGUES VITÓ & FILHOS, LIMITADA

Oculista Vitó

2 CASAS ONDE O BOM GOSTO IMPERA

Rua 19 n.ºs 299 e 242 - Tels. 721433/723056 - ESPINHO

FONSECA

TECIDOS
MODAS

Rua 19 n.º 275 - Tel. 720413

ESPINHO

A VARINA

Especialidades:

ARROZ DE MARISCO, LULAS,
Caldeirada, Bacalhau, Rojões
E AS FAMOSAS PAPAS DE SARRABULLHO

SERVIMOS PARA FORA

Rua 2 n.º 1269 - ESPINHO
Tel. (02)724630

OS DIAS DA RÁDIO

COSTA VERDE É POPULAR POR OPÇÃO

A Rádio Costa Verde foi fundada há nove anos. Alberto Quintas foi quem levou para a frente este projecto e mantém-se fiel até ao momento. Inicialmente, esta estação ia para o ar nos 107.5 FM, depois, e devido à proliferação de frequências, mudou-se para os 88.4 FM. Uma aposta de rádio alegre e popular. A abranger todo o tipo de pessoas do concelho de Espinho.



"Tivemos que passar de amadores a profissionais, sem mudar de estilo"

perguntar a outras rádios que existiam cá, como era o caso da Rádio Clube, Rádio Espinho e da Nova Onda, se não queriam alguém para exteriores, para fazer reportagens. Mandaram-me escrever uma carta. Como nunca mais obtinha respostas, meti mãos à obra. Tinha o material todo de discoteca, por

isso fui ao Porto e comprei um emissor baratinho, uma antena barata, estilo pau de vassoura no telhado, e fomos para o ar".

Ao fim de uma semana, estavam a trabalhar vinte e quatro horas por dia, com a ajuda de *disc-jockeys* e técnicos conhecidos. O problema surgiu quando chegou o fim de semana. O ma-

terial teria que regressar à discoteca para que ela pudesse funcionar. Então, e motivado pela grande audiência que estava a ter, "fomos na sexta-feira ao Porto comprar um gira-discos e uma mesa de mistura muito baratos para mantermos a emissão no ar ao fim de semana".

Com o tempo, a Costa

Verde foi crescendo e começaram a surgir, então, os patrocinadores, que "ainda cá estão, como é o caso dos Coutos, que foi o primeiro. E assim fomos criando publicidade para a rádio. Até porque sem ela uma rádio não consegue sobreviver".

De pirata a profissional

Relativamente ao projecto radiofónico, esse foi evoluindo conforme as possibilidades económicas, mas a base tem sido sempre a mesma, ou seja, a de "fazer-se uma rádio popular. Virada para entrevistas, reportagens no exterior. Contactar grupos de Espinho, ranchos folclóricos. No início dava um gozo imenso - os poucos meios de que dispúnhamos, as peripécias que nos aconteciam... tudo isso dava-

nos uma ligação diferente entre nós e os ouvintes. Era uma rádio amadora, local e pirata, na altura. E isso fazia dela mais alegre. Mas tivemos que torná-la mais profissional. Mas o projecto é sempre o de uma rádio popular".

E porquê? "Nós temos que considerar que Espinho é uma terra pequena e que para atingirmos uma série de pessoas, que, por exemplo, a partir de Anta têm outro tipo de gosto, temos que fazer este tipo de rádio. Nós queríamos dirigir uma expressão para essas pessoas. Normalmente, as pessoas da cidade são muito mais evoluídas e já têm uma boa música em FM. Portanto, quisemos atingir mais as freguesias. Neste momento, continuamos com esse projecto, melhorando-o, obviamente".



1890 - 1990

OURIVESARIA CONFIANÇA

RUA 19 - TELEF. 720369
APARTADO 79
4500 ESPINHO



LABORATÓRIO MODERNO DE ANÁLISES CLÍNICAS DE ESPINHO, LDA.

NOVA DIRECÇÃO TÉCNICA: DR.ª MANUELA SEOANE

MÉDICOS PATOLOGISTAS CLÍNICOS

Dr. Jorge Garrido

Especialista pela Ordem dos Médicos
Consultor de Patologia Clínica no Hospital N.º Sr.ª Saúde, S. Paio de Oleiros

Dr.ª Manuela Seoane

Especialista pela Ordem dos Médicos
Assistente Hospitalar de Patologia Clínica no Hospital Dr. Francisco Zagalo, Ovar

Dr. Luís Monteiro

Especialista pela Ordem dos Médicos
Assistente Hospitalar de Patologia Clínica no Hospital Geral Santo António, Porto

ACORDOS

ACASA, ADSE, ARS (Caixa de Previdência), Caixa Geral de Depósitos, CTT, Ministério da Justiça, SAMS, SAMS Quadros

RUA 19 N.º 178 - 1.º ESQ. • 4500 ESPINHO • TELEF. 720807

Codeinco

Cozinhas, Decoração Interior
e Construção, lda.

**MANUTENÇÃO
E ASSISTÊNCIA
TÉCNICA**

AO DOMICÍLIO

Rua 22 (entre 11 e 15) n.º 399
Tel/Fax (02)7313973
Telemóvel 0936725993
4500 ESPINHO

**CERVEJARIA MARISQUEIRA
ESPINHOMAR**

Gerência de João Freitas

E - ARROZ DE MARISCO
S - ARROZ DE LAGOSTA
P - ARROZ DE POLVO
E - FEIJOADA DE MARISCO
- AÇORDA DE GAMBA
- ESPARGUETE C/ FRUTOS DO MAR
- CALDEIRADA DE PEIXE
- CREME E AÇORDA DE MARISCO

ESPECIALIDADES:

Rua 2, n.º 799 - Telefone 724243 - 4500 ESPINHO

RÁDIO COSTA VERDE - POPULAR POR OPÇÃO

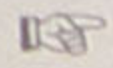

De Gaia a Aveiro

Em termos de audiências, mais não podem querer. São, no momento, a sexta rádio local com mais ouvintes na área do Grande Porto. Um objectivo que estava fora das expectativas de Alberto Quintas. Nunca pensaram estender-se para Gaia, mas estão à frente das rádios dessa cidade. Mas, por outro lado, "não vamos pensar que somos uma rádio nacional. Não temos pretensões de sermos ouvidos em Lisboa ou em Coimbra, não é esse o nosso objectivo". De qualquer das formas, o leque de ouvintes está já bastante alargado, indo desde Viana do Castelo, consoante as condições atmosféricas, até Aveiro.

A programação é diversificada, ao gosto do ouvinte, mas sempre com muita alegria: "Das 7h às 10h é uma manhã alegre. Apos-tei este ano nessa nova grelha. Fui buscar uma brasileira que estava a trabalhar na Rádio Festival. E porquê? Porque acho que os brasileiros são óptimos para animação. E porque acho que uma manhã deve ser um despertar bonito, alegre, e é difícil arranjar um português para fazer o que eles fazem, infelizmente. Depois deste programa, entra outro bem alegre, também - o Né Vasco com o "Passeio Fantástico", que já tem vários anos de emissão. À segunda-feira teremos a Segunda Global, que é um rescaldo de tudo que é informação despor-

tiva. Não apostamos muito em coisas culturais e do género, porque em Espinho pouco se faz e se tem para falar. Temos também um programa com um tratamento específico, semanalmente, com assuntos nacionais mas de interesse local, que abrange toda a gente, como é o caso de Crianças Maltratadas, Eleições, Narcóticos Anónimos, entre outros temas. Trazemos cá pessoas de relevo para falar destes assuntos".

Uma base de segurança

A Rádio Costa Verde conta, actualmente, com uma equipa de cerca de trinta pessoas, colaboradores incluídos. Conseguiu já um equilíbrio financeiro, de



Alberto Quintas: "Procuramos ir ao encontro do gosto das pessoas"

que nem todas as rádios locais se podem gabar: "Temos um leque de clientes que nos patrocinam ao longo do ano, e que já vêm de há muitos anos atrás. Temos uma base - e sempre foi com isso que me preocupei - de clientes certos, o que dá para pagar os salários. A partir daí já se pode jogar com mais coisas, com novos programas e investimentos em termos de material".

O equipamento da Costa Verde é todo computadorizado e digital. Usufrui das vantagens da alta tecnologia: "Apostamos sempre na qualidade de som. Não

queremos estar atrasados em relação às outras rádios".

Um balanço de nove anos positivo. A Rádio continua a funcionar com um projecto em que apostou, com uma grande audiência, integrada numa empresa denominada de "Quintas e Rodrigues", mãe de outras empresas. Quem sabe, um dia voltada para outros projectos... Alberto Quintas não esconde o seu desejo: "Gostava que viesse um projecto de televisão local. Gosto de tudo quanto movimento imagem, som...".

Manuela Lima



O programa de Né Vasco ("Passeio Fantástico") continua no top há vários anos

Rio Largo Clube de Espinho

Veteranos comemoram 8.º aniversário

A secção de veteranos do Rio Largo Clube de Espinho comemora no próximo sábado o seu oitavo aniversário, levando a efeito uma série de iniciativas, entre as quais se inclui uma homenagem ao atleta veterano Joaquim Santos.

À tarde (16h30), no Campo Municipal de Cassufas, o Rio Largo defronta o G.D. Crenes da Corunha, para, lá mais para a noite (20h30), todos se juntarem num jantar a realizar no salão da Tuna de Anta.

E a festa promete: estão previstas, entre outras, actuações de Olímpio Capela, do Orfeão de Espinho e do Grupo de Cantares do Silveiro (Oliveira do Bairro), num espectáculo de variedades que irá com certeza animar esta data especial do clube do Rio Largo.

Haxixe dá cadeia

A PSP de Espinho deteve no último fim de semana um homem de 34 anos de idade, solteiro, metalúrgico e residente na cidade, por ter sido encontrado na posse de 2,107 gramas de haxixe. O indivíduo foi presente ao poder judicial.

ASSOCIAÇÃO DE PAIS E ENCARREGADOS DE EDUCAÇÃO DOS ALUNOS DA ESCOLA SECUNDÁRIA DR. MANUEL LARANJEIRA

CONVOCATÓRIA

Convocam-se todos os Pais e/ou Encarregados de Educação a comparecer na Assembleia Geral da Associação de Pais, a realizar no próximo dia 10 de Novembro (sexta-feira), pelas 21h30, nas instalações deste estabelecimento de ensino, com a seguinte Ordem de Trabalhos:

- 1 - Apreciação e aprovação do Relatório de Actividades e Contas da Direcção e Parecer do Conselho Fiscal.
- 2 - Eleição dos novos Corpos Gerentes.
- 3 - Outros assuntos de interesse.

Espinho, 20 de Outubro de 1995.

O Presidente da Assembleia Geral,
António Augusto Leão de Sampaio Maia

JOALHARIA • OURIVESARIA

XANA JOIAS

SEMPRE AO SEU DISPOR, DAS 9H30 ÀS 24H

Galerias S. Pedro, Loja J - Rua 23 n.º 174 - 4500 Espinho

ALFAIATARIA MANO

JOSÉ RICARDO MANO

EXECUTA COM PERFEIÇÃO
TODO O SERVIÇO PARA HOMEM,
SENHORA E CRIANÇA.

Rua 30, n.º 731 - ESPINHO
Tel. 721823

Cabeleireiro de Homens

ABERTO AO SÁBADO TODO O DIA - ENCERRA À 2.ª FEIRA DE MANHÃ

ALBERTO FERREIRA

UMA CASA PARA O BEM SERVIR
COM SERVIÇO DE MANICURE

Rua 27 n.º 334 - 4500 ESPINHO (a 50 mts. dos B.V. de Espinho)
- MARCAÇÕES PELO TELEF. 7312113 -

Cabeleireira

Maria
de Lourdes

Rua 27 n.º 330
4500 ESPINHO
Telef. 728918

CAFÉ • SNACK-BAR

GODINHO

Rua 22 n.º 499 - 02-7312972
(defronte à Câmara)

Especialidades

Pratinhos Regionais
Toda a variedade de snacks



Agro-Pecuária Espinho

Tudo para o Agro e a Cria

Peixes • Pássaros • Outros Animais • Trelas • Coleiras
Aquários • Acessórios • Sementes • Artigos de Jardim
Vendem-se Pintos por encomenda • Promoção Aquários

Dispomos de assistência veterinária de 2.ª a 6.ª das 18h30 às 19h30

Rua 28 n.º 954 - 4500 Espinho • Telf: (02) 7313761

CAFÉ / RESTAURANTE

COPÉLIA

Almoços e Jantares
Servido à lista
Especializado em
Casamentos e Baptizados
Grande variedade de Petiscos

Rua 23 n.º 808 - Tel.723152
ESPINHO

Rui Abrantes

ADVOGADO

Rua 18 n.º 582 - 1.º eq.
Sala 3 - Telef. 723811

ESPINHO

JUCA BAR

ABERTO DAS
22H ÀS 05H

Rua 15 n.º 485/487
Tel. 722694

Futebol - II Divisão de Honra

GOLO DE ARTUR JORGE E VIVA O VELHO

Ao deixar de fora Paulo Freitas - boa exibição na jornada anterior, em Aveiro -, Carvalhal, Serginho, Cardoso e Repási, Adelino Teixeira alterou de forma significativa

a estrutura da equipa que vinha actuando ultimamente. Porém, nem por isso a sua forma de actuar foi diferente das jornadas anteriores, voltando a evidenciar solidez defensiva e pouca acutilância atacante. Voltou a valer o golo da ordem de Artur Jorge.

Uma vez mais, a equipa começou bem o jogo - marcou um golo por intermédio de Artur Jorge e o mesmo jogador enviou uma bola à base superior da barra -, mas aos poucos foi perdendo fulgor e só já perto do intervalo voltou a incomodar a defensiva contrária. Por seu turno, o Alverca foi praticamente inofensivo, muito por culpa de Duca que secou por completo o perigoso Akwá. Do outro lado, Artur Jorge procurava remar contra a maré mas faltou-lhe quase sempre o apoio directo de um companheiro. Bolinhas foi quem o acompanhou mais de perto e deixou a ideia que está a caminho do seu melhor.

Depois de nas primeiras jornadas ter optado por utilizar dois avançados de raiz - Artur Jorge e Repási -, o técnico espinhense parece ter mudado de ideias e nas duas últimas jornadas fez alinhar somente um ponta-

de-lança que recebe o apoio de um médio-ala e de um dos médios-centro vindo de trás. Porém, tanto com o Beira-Mar como com o Alverca, o esquema demonstrou ter que ser trabalhado para se atingir a eficácia necessária.

Com o Alverca, uma vez mais a equipa demonstrou rigor técnico, mas também

nidade à equipa. No final do encontro, Adelino Teixeira referiu isso mesmo, que "em determinado momento, a equipa perdeu o controlo e a organização".

Como nota final, algumas curiosidades. Até ao momento, as jogadas do Espinho já viram por vinte e sete vezes o cartão amarelo



Apesar de vigiado, o melhor marcador "tigre" fez o gosto ao pé

deixou evidente que lhe falta alguém que faça as necessárias mudanças de velocidade, que coloque a bola num companheiro através de um passe de um lado ao outro do campo, um homem ao estilo do brasileiro Zinho, que seja capaz de dar sere-

(média de três por jogo); as cinco vitórias foram sempre pela diferença mínima (1-0), assim como as três derrotas; o único empate foi com o Rio Ave a três golos. Daqui resulta o quarto lugar com oito golos marcados e seis sofridos.

Futsal

ESPINHO/AUTOJOCAR, 5 CESAI, 5

A equipa espinhense, jogando rápido e exercendo um "pressing" constante sobre o adversário, dominou por completo os acontecimentos durante o primeiro período, o que lhe permitiu chegar ao intervalo a vencer por 3-0.

Na etapa complementar, o Espinho continuou a dominar, e com naturalidade chegou ao 5-0. Depois, tudo se modificou para pior e paulatinamente o Cesai, actual comandante da série B do Campeonato Nacional da 1.ª Divisão, foi recuperando, enquanto os avançados locais perdiam suces-

sivas oportunidades para dilatar o marcador. Com uma igualdade a cinco golos, os instantes finais foram jogados em ritmo diabólico mas com pouco discernimento, acabando por não se registar mais golos.

O empate final castiga a inoperância atacante do Espinho/Autojocar durante os dez minutos finais da etapa complementar.

Pelo Espinho/Autojocar alinharam e marcaram: Paulo Marcos; Pedro, Florindo (3), Amândio, Nini (1) - cinco inicial -, Artur Camarão (1), Soares, Manuel e Quim Jorge.

Voleibol

ESPINHO IMBATÍVEL

A equipa do Sporting Clube de Espinho continua a sua marcha vitoriosa no nacional masculino da 1.ª divisão, tendo obtido nova vitória concludente, desta vez sobre o sempre incómodo Nacional da Madeira.

No entanto, o que parecia complicado foi tornado fácil pelos "tigres", que venceram sem dificuldade por 3-0, somando a quinta vitória consecutiva, sem perder, até ao momento, um único set. Apesar disso, os "tigres" mantêm a companhia do Castelo da Maia, no topo da classificação, também totalmente vitorioso. Com efeito, os maiatos, no passado fim de semana, não tiveram grandes dificuldades em vencer no recinto da Associação Académica de Espinho por 3-0.

O próximo fim de semana inclui, no sábado, o confronto entre as duas equipas de Espinho, no pavilhão dos "tigres", com claro favoritismo dos comandados de Francisco Fidalgo.

Bem mais equilibrada parece ser a jornada de domingo, destacando-se o jogo entre os "tigres" e o Leixões, em Espinho, no qual se vão defrontar dois candidatos ao título.

Recorde-se que, no Torneio Solverde, os matosinhenses conseguiram derrotar o Espinho, pelo que se espera que, agora, os "tigres" possam rectificar esse mau resultado, até porque têm vindo a exibir um voleibol de bom nível. Em suma, um excelente espectáculo de voleibol em perspectiva.

Também a visita da Académica de Espinho ao pavilhão do Esmoriz se reveste de alguma curiosidade, pois, pese algum favoritismo da equipa da casa, os "mochos" podem provocar uma surpresa e obter a sua segunda vitória no presente campeonato. Com efeito, os pupilos de Luís Resende não começaram muito bem este campeonato, somando por derrotas os jogos efectuados e sem terem conquistado um único set. Possibilidade, portanto, de os jovens de José Moreira subirem um pouco mais na tabela classificativa e afastarem-se dos últimos lugares.

ESPINHO - ALVERCA
1-0

ESTÁDIO

Comendador Manuel Violas

ÁRBITRO

Martins Santos (Porto)

| | |
|------------------|----------------------|
| Luis Manuel | Vinco da Silva |
| Paulo Pires | Cartaxo |
| Duca | Vladimir |
| Filó | Adolfo |
| João Paulo | Vasco |
| Pedro | Alves 74' |
| 74' Carlos Pedro | Adriano |
| Bearovic | Juba |
| 69' David | Hélder II |
| Bolinhas | Edgar 69' |
| Artur Jorge | Akwá |
| Adelino Teixeira | Trein. Arnaldo Cunha |
| Paulo Freitas | Mata |
| Serginho | Tozé |
| Nuno Almeida | Raúl José |
| 74' Carvalhal | Tiago 74' |
| 69' Hélder | Casteleiro 69' |

| | |
|---------------------|----------------------|
| GOLOS | CARTÕES |
| 1-0 Artur Jorge (8) | - amarelos: |
| | Vladimir (33' e 76') |
| CARTÕES | - vermelho: |
| - amarelos: | Vladimir (76') |
| Duca (58') | |
| João Paulo (63') | |
| David (65') | |
| Paulo Pires (88') | |

Hóquei em patins

SANTA CRUZ, 4 - AAE, 4

Candidata assumida ao ingresso na 1.ª divisão, a Académica de Espinho continua a esbanjar pontos que lhe podem fazer falta no futuro.

Desta feita, no recinto do Santa Cruz, os academistas encontraram dificuldades inesperadas e só já mesmo perto do apito derradeiro do árbitro conseguiram chegar à igualdade (4-4), evitando uma derrota que era de todo inesperada.

Nos outros escalões, destaque para a vitória folgada (18-2) dos infantis A no recinto do Académico. Destaque também para a vitória da equipa feminina, por 1-0, no recinto do Santa Cruz. Pela negativa registre-se a derrota (2-3) dos juvenis ante o Carvalhal e dos juniores (1-7) com o Gulpilhares, ambas em encontros disputados em Espinho.

No próximo sábado, os academistas recebem no seu recinto, pelas 21h, a Sanjoanense, formação que ainda recentemente ombreava com os maiores do hóquei em patins portugueses. Por seu turno, a equipa feminina recebe, também no sábado, às 16h, o Barcelos. Dois jogos a não perder.

Hóquei em campo

AAE, 4 - CANELAS, 0

A seu pedido, os academistas defrontaram o Canelas no piso sintético do campo do Viso, o que lhes permitiu potenciar todas as qualidades técnicas dos seus jogadores. O Canelas, adversário tradicionalmente difícil, nunca se entendeu com a maior desenvoltura dos jogadores espinhenses, que chegaram ao intervalo a vencer por 2-0.

Na etapa complementar, a formação academista continuou a dominar em toda a linha, o que lhe permitiu construir um resultado robusto (4-0). A actuar em piso sintético, a Académica de Espinho deixou claro que com outras condições podia aspirar ao título. No final do jogo, o técnico dos academistas, José Catarino, lamentava por não ter a equipa a jogar em piso sintético, "situação que nos possibilitaria o apuramento para o Campeonato Nacional da 1.ª Divisão".

Pela Académica alinharam e marcaram: Márcio; Bessa, Hugo e Luís; Carlos e Tino; Zé (1), Mário (1) e Matos (1); Rui (1) e Magano.

SOLICITADOR

José F. MORGADO

Rua 18 n.º 582 - 2.º Esq.º
Sala 3 - ESPINHO7313724 (Escrit.)
7115773 (Resid.)

NA 14

Salão de Chá
Pronto a Comerc/ nova gerência de
Joaquim Ferreira Marques

Rua 14 n.º 880 - Telef. (02)7312908 - 4500 ESPINHO

ESPECIALIDADES EM
FRANCESINHAS, CACHORROS ESPECIAIS,
MISTOS, TAPAS, ETC.
SERVE REFEIÇÕES ECONÓMICASVisite-nos e ficará
contente!Duarte
Filipe
Vieira

ADVOGADO

Escritório: Rua 19 n.º 342 - 3.º
Sala 33 - Tel. 7314006 - Espinho

Fid'Algo

DESPORTO

Equipa

Futebol e Voleibol do Sporting Clube de Espinho

Rua 26 n.º 429 - Tel./Fax 02.725696 - 4500 ESPINHO

Portugal em destaque **CINANIMA** Presentes e ausentes

Novembro está próximo. Com ele chega mais uma edição - a 19.^a - do Cinanima, único festival internacional de cinema de animação em Portugal, reconhecido além-fronteiras.

Esta edição, a levar a efeito de 7 a 12 de Novembro, apresenta como uma das novidades maior participação portuguesa a competição. Dez são os filmes realizados e produzidos em terras lusitanas. A acrescentar um, com produção francesa - "Avril et le Marchand du Sable" - mas cujo autor é o português José Xavier. Aqui ficam registados os nomes dos autores e dos filmes portugueses a competição no Cinanima 95: José Miguel Ribeiro ("O Banquete da Rainha"), Pedro Serrazina ("Estória do Gato e da Lua"), Zepe ("Vive a Liberdade"), Abi Feijó ("Fado Lusitano"), Nuno Leonel ("Schizophrenia") e Carlos Cruz ("Nesquick", "Orelhudos", "Águas Castelo I", "Águas Castelo II" e "Luzinha").

Trata-se de vários filmes de autor e filmes publicitários, havendo esperança de algum deles arrecadar um dos prémios do certame. Acontecer tal, é bom que se refira que pode então ser um dos nomeados para o Cartoon d'Or e para os Oscars de Hollywood para a curta-metragem de animação, já que o Cinanima está incluído nestes circuitos cinematográficos.

Jovem cineasta português

Ao prémio Jovem Cineasta Português, patrocinado pelo Instituto Português da Juventude e a atribuir ao melhor filme feito por jovens realizadores nacionais até aos trinta anos de idade, concorrem três películas provenientes da Anilupa - Associação de Ludotecas do Porto feitas por crianças com idades compreendidas entre os 6 e os 12 anos, a que também se juntam Pedro Serrazina, José Mi-

guel Ribeiro e Nuno Leonel, com os filmes acima mencionados.

Story-board e projectos

A Cartoon Portugal, com o apoio do Cinanima, vai levar a efeito duas realizações, nomeadamente um curso de iniciação ao story-board e uma exposição dos projectos de cinema de animação em curso de autores portugueses. A primeira iniciativa será orientada pelos realizadores e animadores José Pedro Cavalheiro, Amélia

Martins e Fernando Galrito, nos dias 7, 8 e 9 de Novembro e destina-se a 15 pessoas interessadas em aprender a dar os primeiros passos na elaboração de um filme de animação. A exposição de projectos estará patente durante toda a semana do festival no átrio da sala de cinema.

Pinturas de René Laloux

Para além de outras exposições que vimos anunciando, há a acrescentar mais uma: vinte pinturas de René Laloux, o mestre da

animação francesa, que entretanto acedeu integrar o júri internacional em substituição de Ivan D'Hondt.

Ausentes... mas presentes

É grande o carinho demonstrado por este certame. Muitas são as pessoas que visitam Espinho em Novembro e também as que gostariam de estar mas que, por razões profissionais, não podem. Muitas são as cartas que vão chegando ao secretariado do festival que demonstram o

significado do Cinanima. Hoje, deixamos-lhe aqui a transcrição de uma carta proveniente do profissional alemão de animação Otto Alder. Para ler e tirar as suas conclusões:

"Queridos Amigos,

Muito obrigado pelo simpático convite para o Cinanima 95. Fiquei muito contente por saber que continuam a lembrar-se de mim e que não me esqueceram. Muito obrigado.

Desculpem, mas, infelizmente, não posso aceitar

o convite. Estou muito triste porque sei que vou sentir saudades de muitos amigos e do mais simpático, doce e inesquecível festival à face deste planeta. Que pena!

Não esqueçam, gosto muito do Cinanima, de Espinho e de todo o Portugal! Meus queridos amigos, desejo-vos o melhor para a preparação do vosso festival.

Boa sorte e tudo de bom. Cumprimentos afetuosos.

Do vosso
Otto Alder"

MATOS BARBOSA E O JÚRI DE SELECÇÃO

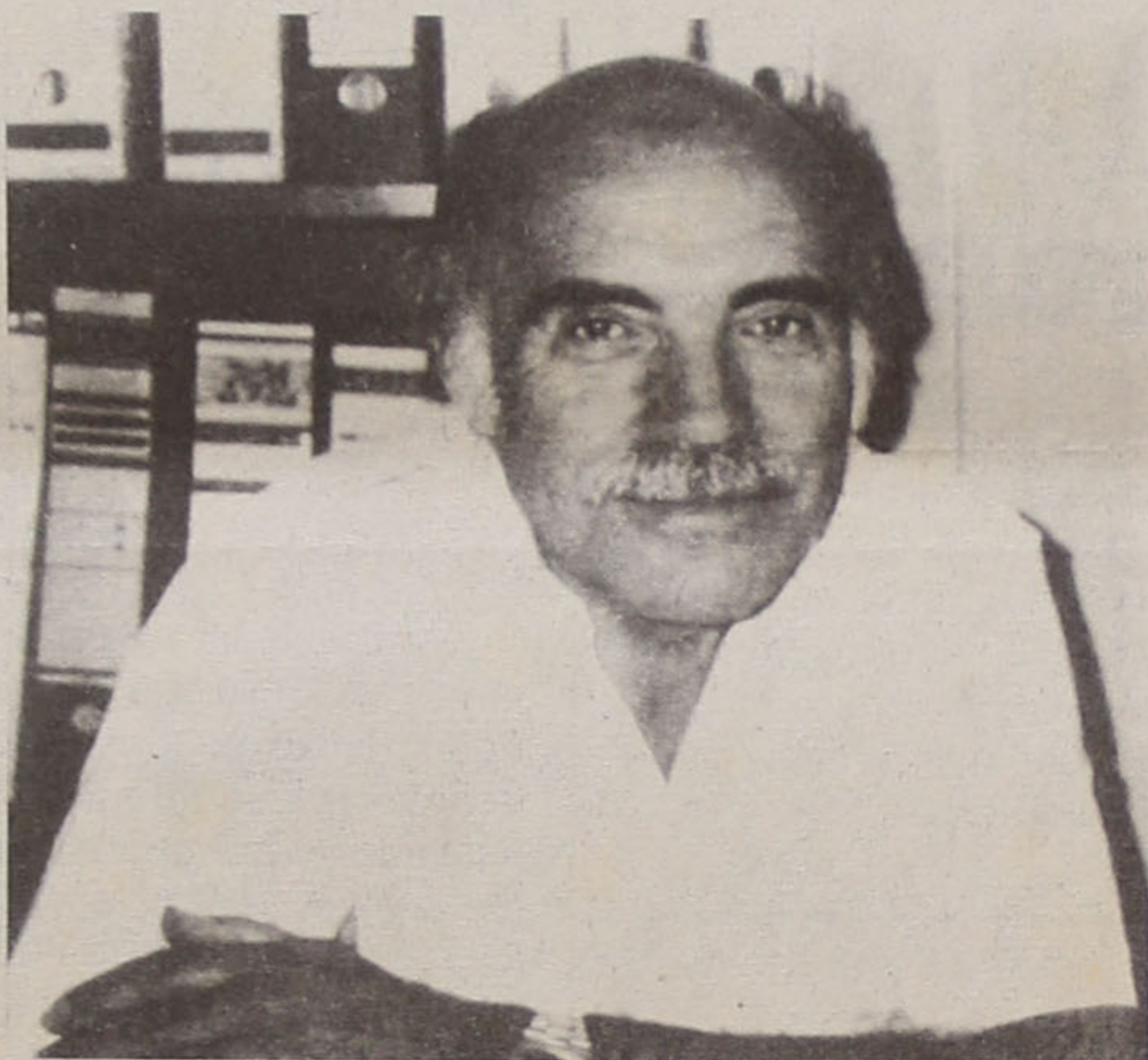

Manuel Matos Barbosa é o elemento mais antigo deste júri. Nunca falhou a uma sessão do seu trabalho, nem tão pouco do festival. Gosta da perfeição e assume-se como "um curioso e um autodidacta". É que "a vida não me deu ocasião para o profissionalismo".

É um bom conversador, estando sempre em constante aprendizagem e ensinando aos outros os muitos conhecimentos que tem em diversas áreas, onde se inclui o cinema e, em particular, o cinema de animação.

Para Matos Barbosa, "a pré-selecção tem um sabor especial. O contacto

com as projecções é mais directo, a que se segue sempre uma troca de opiniões, impossível de fazer nas projecções finais. Daí o gosto muito diferente, para além das responsabilidades".

Os filmes que mais o marcaram nesta edição foram vários sobre a temática dos Direitos Humanos, provenientes do Canadá, "Sandbury's Arithmetic" (Canadá), "Stressed" e "As you like it" (Reino Unido), "Carmen" (Polónia), "Richard III" e "Niurka's Bath" (Rússia), "Eon" (Alemanha) e "Estória do Gato e da Lua" (Portugal). "É claro que há mais, mas estes são uma escolha particular".

No entanto, e numa análise ao que apareceu nesta edição, Matos Barbosa confessa parecer-lhe haver, "principalmente nos filmes de autor, poucas novidades, e a repetição de processos é constante".

O Cinanima é para este jurado a festa do cinema de animação, para além de proporcionar anualmente o conhecimento de novos autores e filmes e a troca de impressões e conhecimentos. Afirma ter ficado surpreendido com a forte presença portuguesa: "Foi bastante agradável verificar o aparecimento, este ano, de um número superior de películas de novos autores, de uma qualidade

muito boa. Parece-nos que a produção portuguesa vai aparecer com grande qualidade, rapidamente".

Perfeito, segundo suas palavras, foi o trabalho de equipa do júri de selecção deste ano: "Pequenas diferenças de análise, rapidamente superadas pela discussão entre todos os membros do júri".

Neste festival, Matos Barbosa não encontra nada de absoluta correcção, apenas "sugerimos algumas alterações nas categorias (distribuição), que, com certeza, serão analisadas pela comissão organizadora do Cinanima".

□ M.L.



SEMANÁRIO
MARÉ VIVA

Director: Carlos Morais Gaio • **Chefe de Redacção:** Albano Assunção • **Colaboradores:** Abílio Adriano, Alexandra Costa, Carlos A. Lopes, Cristina Lima, Helena Silva, Henrique Gomes, Isabel Primo, João Ribeiro, João Nogueira, João Teles, José Luís Peralta, Manuela Lima, Marisa Fonseca, Natacha Ramos Palma, Óscar Rocha, Paula Gonçalves e Vitor Manuel • **Colaboradores Especiais:** Alfredo Casal Ribeiro, Carlos P. Morais e A. Correia de Araújo • **Administrador:** António Gaio • **Redacção e Composição:** Rua 62 n.º 251 - Telef. 721621 - Fax 726015 - Espinho • **Propriedade:** NASCENTE - Cooperativa de Acção Cultural - Telef. 721621/724611 • **Tiragem deste número:** 1500 exemplares • **Execução Gráfica:** Tipografia Espinhense - Telef. 721166 • **Depósito Legal:** 2048/83



PORTE
PAGO