

MARÉ VIVA

SEMANÁRIO



DIRECTOR: CARLOS MORAIS GAIO

ANO XX - N.º 925

ESPINHO

14-12-95

PREÇO: 65\$00 (IVA incluído)



PORTE PAGO

Com um orçamento de cinco milhões...

O PLANO DA CONTINUIDADE

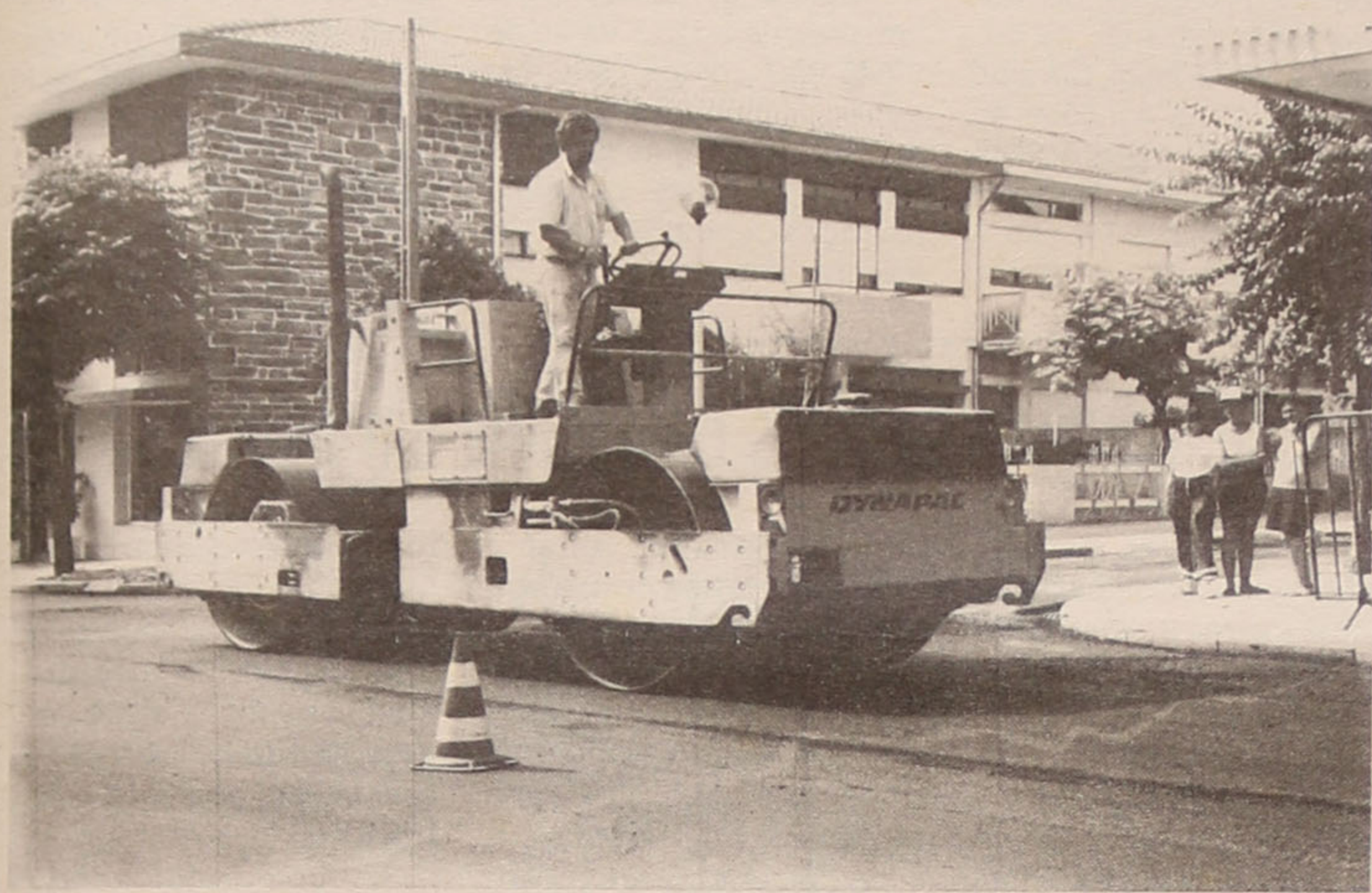

As obras na rede viária canalizam cerca de 530.000 contos

O plano de actividades para o próximo ano prossegue a estratégia de fomento turístico definida pelos órgãos autárquicos e centra as suas atenções no Parque da Cidade, na habitação social e na rede viária.

O orçamento está concentrado em esforços de investimento (63% das despesas totais) e depende de alguns financiamentos extraordinários...

- Pg. 2



As (últimas) diligências de José Mota em Lisboa

"VAMOS CONTINUAR A PRESSIONAR O GOVERNO!!!"

- Pg. 3

OS IMPASSES DO CEMITÉRIO DE ANTA

- Pg. 4

Acção social escolar em Espinho

MUITAS DESPESAS E POUCO DINHEIRO

- Pg. 5

Voleibol / Taça CEV

UM ESPINHO EUROPEU

O Sporting de Espinho passou aos oitavos-de-final da taça europeia de voleibol, cilindrando as equipas da Bielorrússia e da Macedónia, numa demonstração de clara superioridade.

- Pg. 8

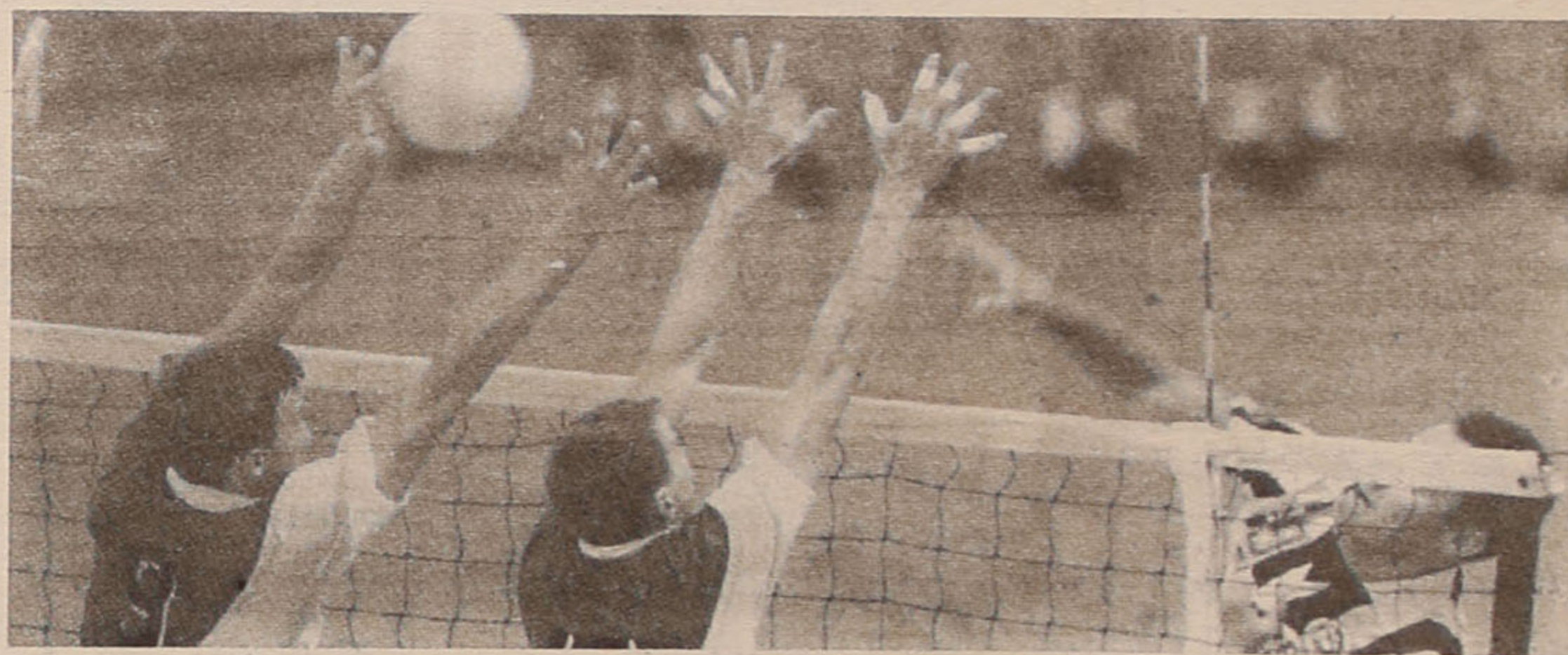

Coutos

Deseja aos seus estimados Clientes e Amigos

boas festas

Coutos

ELECTRODOMESTICOS

Agora!...

Fabricante de Cozinhas

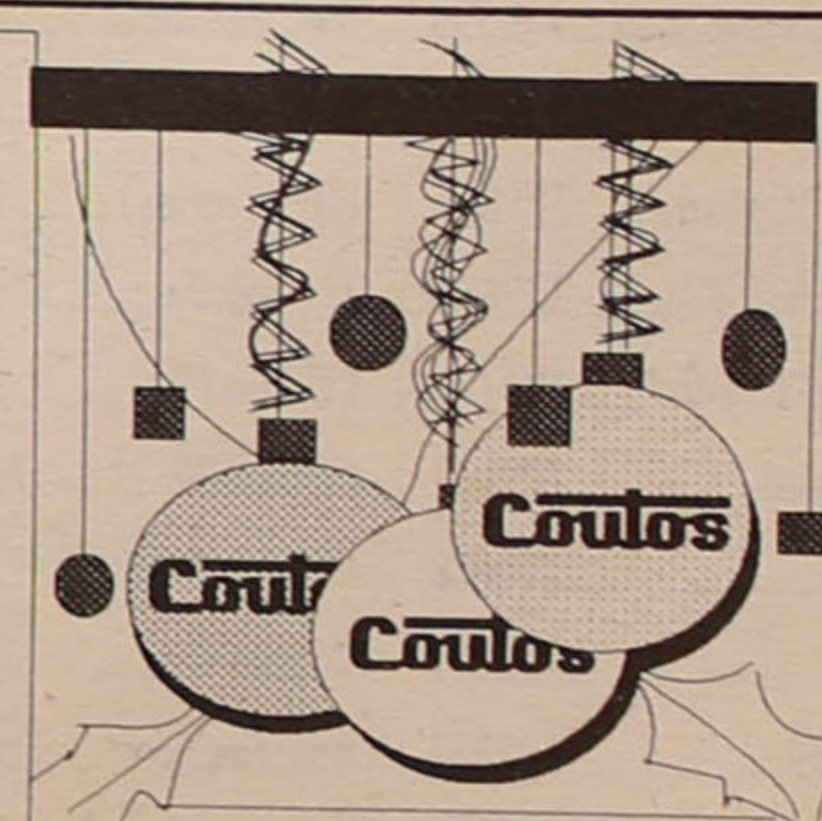

Associação Tecnológica

A Câmara Municipal decidiu avançar com o processo de constituição de um movimento associativo para o desenvolvimento e apoio tecnológico, que será submetido a autorização da Assembleia, durante a sessão de Dezembro.

Esta iniciativa surgiu por proposta de José Mota e visa dar seguimento aos trabalhos que de há vários anos a esta parte, têm decorrido nas instalações da Vila Manuela, sob a orientação do Prof. dr. Armando Jorge Oliveira. Como é do conhecimento geral este grupo, inicialmente designado por "Mar Português", elaborou um programa multimédia sobre os Descobrimientos Portugueses, apresentado na Exposição Universal de Sevilha / 92, difundiu o projecto Minerva nas escolas do concelho, tendo realizado em 1994, outro produto informático sobre o Infante D. Henriques, em colaboração com a Universidade do Porto e os serviços culturais da Câmara Municipal do Porto. Estão, ainda, em curso diversas actividades de investigação, nomeadamente sobre a consulta interactiva de dados relativos a regiões turísticas, cujo protótipo foi seleccionado para estar presente nos pavilhões da Comunidade Europeia, quer no MILIA de Cannes como no Forum - Telecom de Lisboa. Outra área em que o grupo tem investido prende-se com a formação de professores do ensino secundário (12º grupo).

Consciente de que um enquadramento institucional pode conferir a estas actividades uma maior consistência o executivo decidiu avançar com o processo, tendo já um projecto de estatutos.

Com um orçamento de cinco milhões de contos...

O PLANO DA CONTINUIDADE

A Câmara Municipal já tem proposta de Plano e Orçamento para o próximo ano, que serão discutidos na Assembleia durante a sessão pública de Dezembro. O executivo votou, por maioria, estes documentos, tendo-se registado a abstenção dos vereadores sociais-democratas, Gaioso Vaz e Camarinha Lopes, que depois de um período de largas unanimidades, começam a distanciar-se, discretamente, da maioria, constituída pelo bloco PS/PSN/CDU.

A continuidade de uma estratégia turística

Em 1995 o executivo deu início a um plano de investimento, assente na reformulação do pacote das

contrapartidas do jogo e na candidatura de projectos viáveis ao FEDER. O próximo plano e orçamento consagram, portanto, esta perspectiva, reservando uma grande percentagem de recursos para o Parque da Cidade, quer em matéria de aquisição de terrenos e infra-estruturação, como na conclusão e apetrechamento de equipamentos (Pavilhão Polivalente e Clube de Ténis), dando início à reconversão da Piscina, com a elaboração do projecto, e à implementação do novo Centro de Talassoterapia que, a par da reconstrução do corpo principal da fábrica ocupará parte da antiga "Brandão Gomes". Em termos de equipamentos desportivos, e para lá do possível arranque do Estádio Municipal, está prevista a delegação de competências

nas freguesias de Paramos e Guetim para a construção dos complexos polivalentes, bem como o arranque do pavilhão na escola C+S de Silvalde.

Vias, arruamentos e acção social

Enquanto o Turismo e o Desporto absorvem 28% das verbas inscritas no plano de actividades, a Rede Viária e Sinalização canalizam cerca de 530.000 contos, estando muitas das obras planeadas de forma a prolongarem-se para 1997, atendendo à sua dimensão. São os casos de diversos projectos de pavimentação em ruas de Espinho, Anta, Guetim, Silvalde e Paramos. As ligações ao nó da IC-1 em S. Félix da Marinha e EN 326, financiadas pelo PRONORTE, são, a par da avenida 32, os grandes

projectos de vias de comunicação. Em matéria de acção social será dada continuidade à iniciação musical e desportiva no ensino básico, aos auxílios económicos a alunos carenciados, bem como ao programa de luta contra a pobreza e à construção de habitações, devendo ser criado um projecto especial de reintegração social em zonas mais carenciadas de Anta e Paramos.

O peso das transferências e participações

O plano tem como suporte um orçamento no valor de 5.645.000 contos, faltando assegurar cerca de um milhão, proveniente da transferência, por parte da Administração Central, das verbas inerentes ao programa de

erradiação de barracas (PER).

Enquanto o Fundo de Equilíbrio Financeiro, transferido do Orçamento de Estado, representa 14% das receitas disponíveis, assumindo uma importância discreta no financiamento global, as verbas do Fundo de Turismo (25%), do PRONORTE (8%) e da venda dos terrenos da rua 7 e do antigo Colégio de S. Luís (10%), detêm no seu conjunto, um peso essencial, no qual se sustentam as grandes expectativas da actividade para o próximo ano. Em termos de estrutura da despesa, constata-se que mais de metade do orçamento (63%) é reservado para investimentos, enquanto o funcionamento representa cerca de 37%, com as despesas de pessoal à cabeça (perto de um milhão de contos).



Cavaco inaugura sede de campanha em Espinho

Cavaco Silva dedicou parte do seu dia da passada quinta-feira para visitar vários concelhos do distrito de Aveiro, aproveitando para inaugurar algumas sedes da sua candidatura a Belém, tendo terminado a sua ronda em Espinho, onde o aguardavam cerca de três centenas de seus apoiantes.

Depois de saudar todos os que se juntaram na inauguração da sede da sua candidatura no nosso concelho, Cavaco Silva recordou que "em anteriores actos eleitorais viveu em Espinho momentos de muita alegria", por isso aos presentes reclamou empenhamento "para que em

Janeiro possam voltar a ficar satisfeitos com a sua eleição".

O candidato deixou claro que não estaria de bem consigo próprio se no final do século não estivesse disponível para a vida pública. Quanto à sua candidatura a Belém, Cavaco Silva referiu que "entrou na corrida à presidência da república em nome de Portugal e não por vontade política de qualquer partido", tendo também ponderado "na falta de experiência política do actual Governo para enfrentar as complexas negociações com a União Europeia".

Cavaco Silva voltou a

referir que o próprio Presidente da República tem que ser uma pessoa com perfil, credibilidade e experiência política, "esse capital tenho-o, eu quero que esteja ao serviço de Portugal".

Pouco incomodado com as sondagens que lhe são menos favoráveis, Cavaco Silva está optimista num bom resultado eleitoral referindo que a intuição feminina o faz acreditar na vitória. "Foram as mulheres que na primeira linha me apontaram o caminho para Belém".

De referir que o empresário espinhense Manuel Violas esteve sempre perto de Cavaco Silva.

TELEFONES ÚTEIS

ESPINHO	
Hospital.....	721141
Centro de Saúde.....	721167
C.R. Segurança Social.....	721956
Ambulatório.....	720664
Clínica "C. Verde".....	725885
Clínica N.S. d' Ajuda.....	722695
Clínica "S. Pedro".....	724714
Policlínica.....	722111
PSP.....	720038
GNR.....	720035
Tribunal.....	722351
B.V. Espinho.....	720005
B.V. Espinhenses.....	720042
C.M.E.....	720020
Bibl. Municipal.....	720698
EDP (agência).....	728387
EDP (avarias).....	728362
J.F. Espinho.....	724418
CTT Rua 19.....	725330
CTT Rua 32.....	7311785
CTT (C.D. Postal).....	7311774
Registo Civil.....	720599
Rep. Finanças.....	720750

Tesouraria.....	723730	Farmácia.....	721109
CP.....	720087		
A. Viação Espinho.....	720323	PARAMOS	
Táxis (Graciosa).....	720010	J. Freguesia.....	722710
Táxis (Câmara).....	723167	Unidade de Saúde.....	725001
R. Táxis C. Verde.....	720118	Farmácia.....	726388
R. Táxis União.....	728017	Reg.º Engenharia.....	722023
R. Táxis Unidos.....	722232	GUETIM	
Táxis Verdemar.....	723500	J. Freguesia.....	724226
"Maré Viva".....	721621		
ANTA		SILVALDE	
J. Freguesia.....	726453	J. Freguesia.....	724017
Unidade de Saúde.....	725810	U. Saúde Silvalde.....	723642
Lar da 3.ª Idade.....	724651	U. Saúde Marinha.....	723101

FARMÁCIAS DE SERVIÇO

Quinta, 14 - SANTOS Rua 19 n.º 265 / Tel. 720331
Sexta, 15 - PAIVA Rua 19 n.º 319 / Tel. 720250
Sábado, 16 - HIGIENE Rua 19 n.º 319 / Tel. 720250
Domingo, 17 - GRANDE FARMÁCIA Rua 8 n.º 1025 / Tel. 720092
Segunda, 18 - CONCEIÇÃO - Silvalde Est. S. Tiago, 709 / Tel. 7311482
Terça, 19 - TEIXEIRA Av.º 8 - C.C. Solverde / Tel. 720352
Quarta, 20 - SANTOS Rua 19 n.º 265 / Tel. 720331

CINEMA CINEMA CINEMA CINEMA CINEMA

S. PEDRO

De 15 a 21 de Dezembro

"A CHAVE MÁGICA"

- c/ Hal Scardino e Litefoot Lindsay

ESTREIA NACIONAL

CASINO

De 15 a 21 de Dezembro

"BRAVEHEART"

- C/ Mel Gibson e Sophie Marceau

ESTREIA NACIONAL

As (últimas) diligências de José Mota em Lisboa

"VAMOS CONTINUAR A PRESSIONAR O GOVERNO"

A pesar das sucessivas promessas do anterior Ministro das Obras Públicas para resolver a questão dos acessos ao IC1 em Espinho (o chamado trevo), cerca de um ano após a inauguração tudo continua como no começo, tendo já provocado cerca de uma centena de acidentes, de que resultaram alguns feridos graves, o que tem sido motivo de preocupação para o executivo camarário espinhense.

O trevo encalhado

Na expectativa de encontrar uma solução rápida para as necessárias obras do trevo da IC1, José Mota deslocou-se no passado dia 6 deste mês a Lisboa, tendo uma audiência com o actual Secretário de Estado das Obras Públicas, Dr. Luís Filipe Simões, que se mostrou interessado em analisar todo o processo, que era por si desconhecido, prometendo ir ter uma conversa com os responsáveis da Junta Autónoma das Estradas (JAE) no sentido de se encontrar o mais rapidamente possível a solução para o problema. Contactado pelo "Maré Viva", o Presidente da Câmara de Espinho adiantou que "vai continuar a pressionar o Governo para que o problema se resolva, tendo já marcada uma reunião no próximo dia 19 com o Ministro do Equipamento Social, Henrique Constantino, para abordar a questão das obras do trevo da IC1".

Os terrenos da CP

A venda de terrenos pela

C.P. para a construção das bombas de gasolina junto à Avenida 24 veio despertar o interesse de potenciais compradores de outras parcelas de terreno no nosso concelho pertencentes à mesma empresa, facto que está a preocupar o executivo camarário espinhense. Perante os problemas que possam surgir com a venda de mais terrenos por parte da C.P., questão que tem estado na berra nos últimos tempos, José Mota abordou o assunto com o Secretário de Estado das Obras Públicas e pretende abordar a mesma questão na conversa que vai ter com o Ministro da Equipamento Social. O Presidente da Câmara adiantou-nos que pretende deixar claro aos membros do Governo que "a autarquia não acha de bom tom que a C.P. possa negociar terrenos no concelho de Espinho sem primeiro

dialogar com a Câmara, mesmo que os terrenos lhes pertençam e como empresa pública tenha que ter autorização do Ministro da tutela", como aconteceu com Ferreira do Amaral em relação ao célebre terreno da bomba de gasolina. "Aos membros do Governo vamos deixar um recado no sentido de dar instruções à C.P. para que em primeiro lugar dialogue com a Câmara de Espinho para que estes problemas sejam o mais rapidamente esclarecidos e, em segundo lugar, que nunca mais a C.P. aliene terrenos sem ouvir a edilidade espinhense", referiu José Mota.

O convite a Ferro Rodrigues

Na sua deslocação a Lisboa esteve reunido com o Ministro da Solidariedade

Social, Ferror Rodrigues, tendo abordado questões relacionadas com o combate à pobreza no concelho de Espinho. Como é do conhecimento público, a Câmara de Espinho tem um projecto integrado para a Marinha, em Silvalde, de que já resultou a inauguração de uma Ludoteca, que está disponível para todas as escolas do concelho, e talvez ainda este mês seja inaugurada uma cantina com capacidade para servir cerca de quatrocentas refeições diárias, nomeadamente às zonas onde existem manchas de pobreza, tendo para tal sido sugerido ao Ministro da Solidariedade Social um adiamento ao protocolo celebrado em 1995, que permitisse o alargamento do projecto de Luta Contra a Pobreza a todo o concelho. Numa tentativa de sensibilizar o Ministro para este projecto,

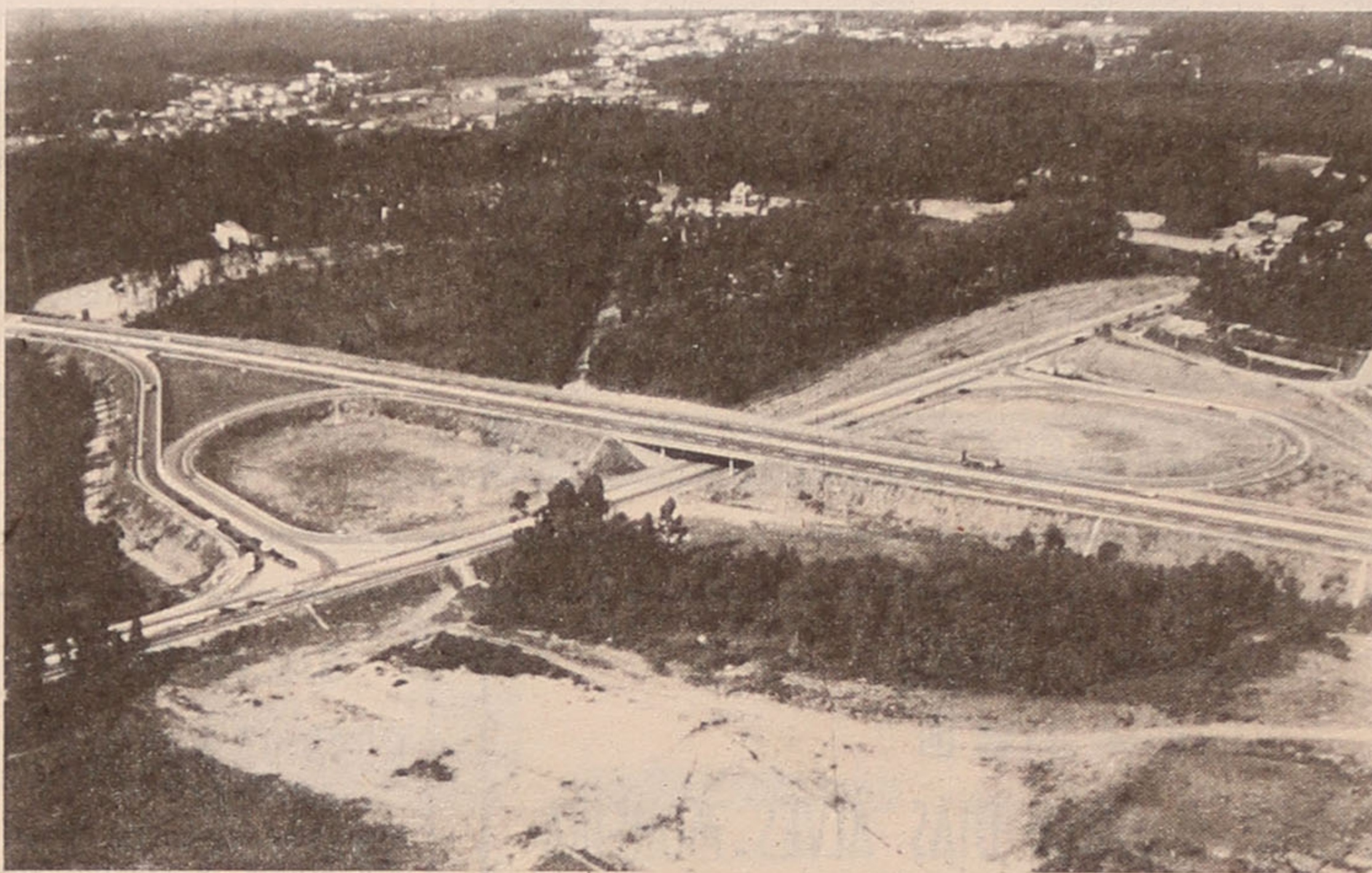

O actual governo ignorava a polémica acreca do trevo da IC-1



"Não achamos de bom tom que a CP venda terrenos, sem ouvir a Câmara!"

José Mota convidou-o a visitar Espinho, nomeadamente o local onde está a ser desenvolvido o trabalho. "Se o senhor Ministro aceitar o nosso convite teremos uma boa oportunidade para tratar convenientemente todos os outros problemas relacionados com a pobreza no nosso concelho", adiantou-nos José Mota.

Orçamento equilibrado

Nos últimos tempos têm surgido alguns comentários que dão a Câmara de Espinho com problemas económicos, perto da ruptura financeira, isto apesar da mesma não ter recorrido a qualquer empréstimo bancário nos dois últimos anos. José Mota abordou a questão da seguinte forma: "De vez em quando há pessoas que gostam de lançar boatos e lembro que já não é a primeira vez que ouço dizer "que para o mês que vem a Câmara não tem dinheiro para

pagar vencimentos". Porém, sempre pagamos os vencimentos atempadamente, sempre cumprimos os nossos compromissos e somos das poucas câmaras que num prazo relativamente curto vai cumprindo as suas obrigações. Claro que não nadamos em dinheiro, mas temos o suficiente para cumprir Planos de Actividade e Orçamento realistas. O que seria mau era a Câmara ter dinheiro a prazo nos bancos e deixasse de resolver as carências que existem".

Sem se deter:

"O dinheiro é para ser utilizado ao serviço da população, mas sem que sejam cometidos erros que ponham em causa o equilíbrio que é necessário numa instituição como esta. A Câmara de Espinho cumpre as suas obrigações muito melhor que a grande maioria das câmaras deste país e mesmo que aquelas que nos rodeiam".

ABÍLIO ADRIANO

ecodeinco
Cozinhas, Decoração Interior e Construção. Ida.

Visite também
a nossa

LOJA
DE MÓVEIS
E ESTOFOS

Rua 22 (entre 11 e 15) r.º 399
Tel/Fax (02) 7313973
Telemóvel 0936725993
4500 ESPINHO

ÓPTICA DE ESPINHO

ÓPTICA MÉDICA - LENTES DE CONTACTO



EXECUÇÃO DE TODO
O RECEITUÁRIO MÉDICO

LENTES DE CONTACTO
C/ TRATAMENTO

FORNECEDOR OFICIAL DOS SERVIÇOS SOCIAIS

- RUA 23 N.º 836 - TELEF. 726717 - 4500 ESPINHO -

Óptica de Esmoriz

ÓPTICA MÉDICA - LENTES DE CONTACTO

EXECUÇÃO DE TODO O RECEITUÁRIO MÉDICO

Lugar da vinha - 3885 ESMORIZ - (Junto à Policlínica)



1890 - 1990

OURIVESARIA CONFIANÇA

RUA 19 - TELEF. 720369
APARTADO 79
4500 ESPINHO

OS IMPASSES DO CEMITÉRIO DE ANTA

A Junta de Freguesia de Anta (tem ou) teve à sua disposição, via orçamento da Câmara Municipal de Espinho para o ano em curso, uma verba de 10 mil contos para obras e melhoramentos na parte nova do cemitério da freguesia, das quais constam capela mortuária com reservado para autópsias, ossários e casas de banho. Contudo, apesar da Câmara ter transferido a delegação de competências para a Junta, as obras não se vão fazer este ano, ficando a freguesia prejudicada do valor que lhe foi atribuído.

Este processo de obras no cemitério de Anta é antigo e parece não ser do conhecimento da totalidade dos órgãos autárquicos da freguesia, havendo mesmo quem nos tenha lamentando pelo facto de só em Novembro o executivo da Junta ter levado a questão à Assembleia de Freguesia. O "M.V." conseguiu apurar que numa reunião realizada no passado dia 22 de Novembro, a que estiveram presentes vários autarcas de Anta, José Mota deixou claro que o único responsável pela não realização da obra é o executivo da Freguesia de Anta, o que deixou perplexos alguns dos presentes, já que essa não era a ideia que lhes havia sido anteriormente transmitida

por quem de direito.

Uma acusação que é feita ao presidente da Junta de Freguesia de Anta é ser vulnerável a determinado tipo de pressões, fazendo alguns favores às pessoas influentes da freguesia, nomeadamente que os seus familiares falecidos sejam sepultados na parte velha do cemitério. João Félix refuta a acusação e em sua defesa adiantou-nos que "uma senhora foi à Junta pedir autorização para transladar a ossada do falecido marido para a sepultura onde estava o seu pai e como não havia

nada impeditivo eu disse-lhe que sim. Falei posteriormente com o coveiro e dei-lhe a indicação que a primeira pessoa que falecesse seria sepultada na campa que ia ficar vaga e assim se fez de facto. Só que, por desavancas antigas, no momento do funeral do morto que foi a enterrar na referida sepultura, houve quem publicamente tenha referido que eu prestei um favor, quando tudo foi feito com transparência".

João Félix é também acusado de permitir a mudança de ossadas sem que

previamente sejam cumpridas as formalidades legais, nomeadamente que tenham como base a deliberação da Junta de Freguesia e sua publicação em Edital.

A esta acusação, o presidente do executivo da Junta de Freguesia de Anta responde que sempre cumpriu a lei e adianta que "em relação às ossadas transladadas dentro do próprio cemitério só por desconhecimento é que podem reclamar pela publicação do Edital, já que o mesmo não é preciso".

ABILIO ADRIANO



Apesar da transferência de verbas, a Junta não faz as obras este ano



Ana Marlene Moreira da Silva (8 anos - Esc. n.º 2 - Espinho)

Desenho e pintura

A Associação de "Velhas Guardas" dos Bombeiros Voluntários de Espinho levaram a efeito, no passado sábado, nas instalações do antigo Café Moderno, um concurso infantil desenho e pintura, que contou com a participação de cerca de sete dezenas de crianças das escolas primárias do nosso concelho. No final desta iniciativa, que contou com a presença do vereador Manuel Rocha e do presidente da Assembleia Municipal, José Azevedo, entre outros, foi servido um lanche aos jovens com trabalhos expostos.

A campanha da saca

Mais uma vez o Leo Clube de Espinho, com a colaboração da Paróquia da nossa cidade, está a levar a efeito a Campanha da saca. Esta actividade, que englobará toda a cidade, tem como objectivo proporcionar um Natal melhor às pessoas mais carenciadas da nossa terra. No ano passado o Leo Clube de Espinho conseguiu distribuir alimentos a cerca de 250 famílias.

Dentro da saca depositada na caixa do correio, cada um deve colocar os mais diversos géneros alimentícios (única e exclusivamente), de acordo com as suas possibilidades. A recolha será feita porta a porta a partir de hoje, depois das 20,00h, mas quem quiser pode fazer a entrega dos seus donativos na "Loja de Venda de Natal dos Lions", na rua 19, frente à estação dos Correios.



MARIA MADILIA BRAGA DIAS

(Viúva de Benjamim da Costa Dias)

Sua filha Madília



Braga Dias, seu genro Sérgio Alves Moreira e seu bisneto Harun Thomas Benjamim Juhasz Dias, participam o falecimento do ente querido no dia 11 de Outubro, em Caracas, Venezuela, e agradecem a quantos expressaram condolências.

Caracas, 24 de Novembro de 1995



OLGA MADILIA DIAS ALVES MOREIRA

Seus pais, Madília Braga Dias e Sérgio Alves



Moreira, e seu filho Harun agradecem a quantos por diferentes meios lhes fizeram chegar a expressão de solidariedade por tão doloroso acontecimento ocorrido a 18 de Setembro de 1994.

Desculpam-se também por só agora fazerem chegar o seu agradecimento.

Caracas, 24 de Novembro de 1995

SALVÉ 16/12/95

ROSA DA COSTA PINTO

Pela passagem de mais um aniversário, a sua filha, genro e netos (Hugo e Moisés) vêm formular-lhe sinceros votos de muitos parabéns.



ESPECIALIDADE EM CAFÉ
FÁBRICA DE TORREFAÇÃO PRÓPRIA
GRANDE SORTIDO DE BEBIDAS
NACIONAIS E ESTRANGEIRAS

CASA ALVES RIBEIRO

VALDEMAR NEVES ALVES RIBEIRO

RUA 19 N.º 294 - TEL. 720075 - AP. 128 - 4502 ESPINHO

ECOGRAFIA

Nelson de Oliveira
Médico Especialista
Policlínica de Espinho
R. 33 n.º 408
ESPINHO
T. 722111 - 723398 - 720190



PLÁTANO

MARIA DO ROSÁRIO BELO ZENHA
FLORES - DECORAÇÃO

Secção de Natal na cave

Rua 14 n.º 756 - Telef. 724847
4500 ESPINHO - Portugal

ARMAZÉNS MARQUES

REVENDA E VENDA AO PÚBLICO

MALHAS, CONFECÇÕES, PEÚGAS,
ATOALHADOS, LINGERIE

Rua 62 n.º 738 - Telef. 7314194 - 4500 Espinho

FONSECA

TECIDOS
MODAS

Rua 19 n.º 275 - Tel. 720413
ESPINHO

Acção social escolar em Espinho

MUITAS DESPESAS E POUCO DINHEIRO

Os subsídios escolares têm sido um importante auxílio económico, que o governo tem à disposição dos alunos que dele possa necessitar. Esta medida visa um melhor integralamento na comunidade escolar, por parte dos beneficiados, para que estes possam prosseguir os seus estudos com igualdade perante os seus companheiros de escola.

A acção social na escola tem sido um tema bastante abordado, pois na opinião de alguns alunos, essa ajuda é precária "o dinheiro que me deram este ano, que foram 7.500\$00, apenas me deu para comprar 2 livros, os restantes tive de comprá-los com o meu dinheiro", disse Patrícia Almeida, uma das várias alunas subsidiadas pelo SASE, na Escola Secundária Dr. Gomes de Almeida.

A situação dos alunos que beneficiam deste apoio, é frequentemente desesperada, pois muitas das vezes, alunos começam a trabalhar em "part-time" para arranjar dinheiro para os estudos, já sem falar naqueles em que os pais não têm possibilidades económicas e por isso foram "empurrados" para o mundo do trabalho. E mesmo que quisessem, e recorressem ao SASE, o apoio não chegaria para o material escolar.

Os Apoios

Para além do "pequeno" apoio financeiro que o SASE disponibiliza, para material escolar, os transportes e a alimentação são outras das

ajudas oferecidas aos alunos beneficiados. Para além da escola que apoia este departamento, as Câmaras Municipais têm também um papel influente no sector, sendo responsáveis pelos transportes dos alunos beneficiados.

A Câmara Municipal de Espinho tem vindo a financiar o transporte dos alunos para as suas deslocações diárias, visto morarem longe da escola, e é de salientar que nem só estes alunos usufruem deste apoio, outros beneficiados no sector dos transportes são crianças com algumas deficiências mentais que estudam nas escolas de Espinho.

Números

Agora, falando mais propriamente dos números, ou seja, do montante que os beneficiados usufruem. No material escolar do Ensino Preparatório, os alunos do escalão A recebem 15.000\$00, os do escalão B 7.500\$00. No Ensino Secundário ou Unificado, no escalão A o montante é de 16.000\$00, e as do escalão B de 8.000\$00. É de salien-

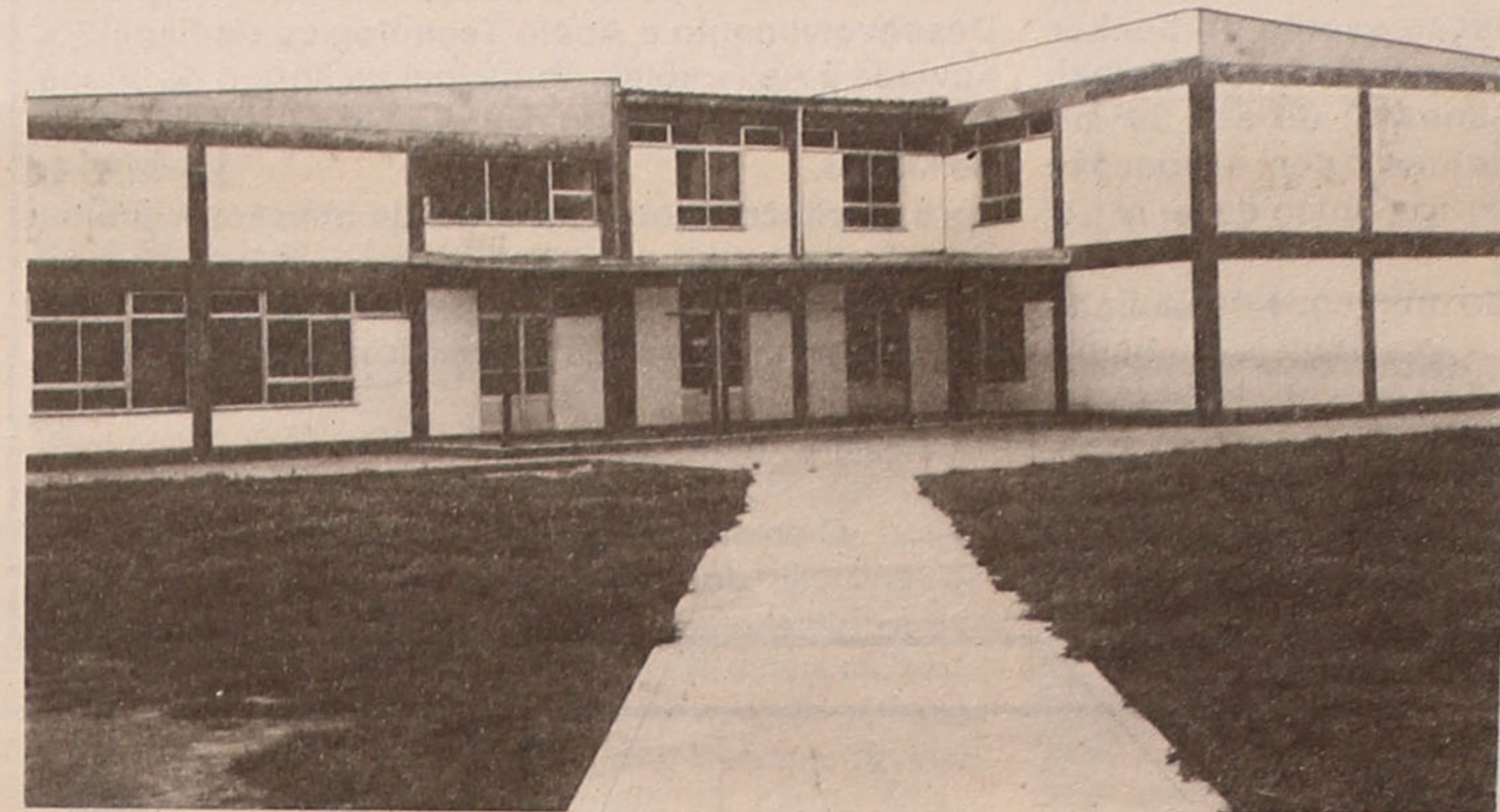

A situação dos alunos chega, por vezes, a ser desesperante

tar que o custo médio, dos livros escolares, é de 21.000\$00. Curioso, não!!!

Há mesmo quem diga "O dinheiro é escasso para tanta despesa".

No sector da alimentação, no escalão A, os alunos beneficiam de 175\$00 por refeição e no escalão B cerca de 87\$50 por refeição. estes números são idênticos em todas as escolas do concelho de Espinho.

Na parte dos transportes, a Câmara Municipal de Espinho, paga na totalidade as despesas dos mesmos aos alunos que moram até 3km de Espinho, se algum dos alunos morar para lá dos 3km, deixa de haver qualquer tipo de apoio.

(En)fim...

Em jeito de conclusão, as opiniões dos alunos que

beneficiam deste apoio não são muito divergentes, todos afirmam que o dinheiro é pouco "se não chega para os livros, como é que vamos estudar?", houve mesmo quem dissesse que "o dinheiro não dá para nada".

Convicções de alunos que beneficiam do SASE e que se mostram revoltados com a situação.

A situação deste alunos, é no mínimo preocupante, pois com estas condições o número de alunos que desistem da escola, por questões financeiras tende a aumentar, e consequentemente estes entram para dentro de um buraco chamado "Exploração de Trabalho Infantil".

**LUÍS FILIPE
PATRÍCIA SOUSA
MÁRCIA OLIVEIRA**

Acção Social nas Escolas

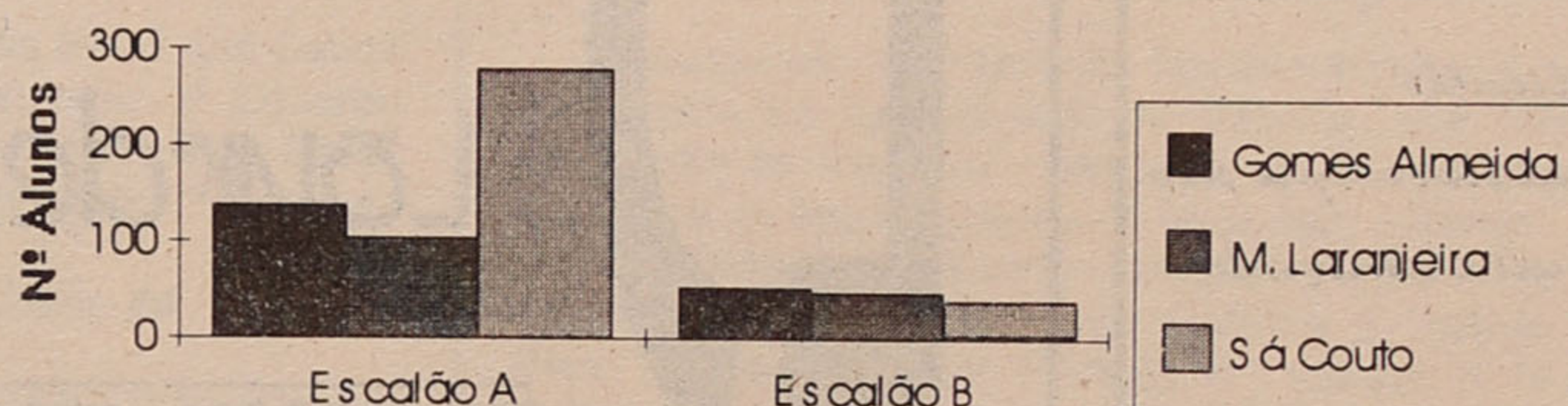

Um Natal mais feliz

O programa radiofónico "Momentos de Paz" da Rádio Costa Verde, com o patrocínio da Câmara Municipal de Espinho, das Juntas de Freguesia de Guetim e de Anta e da Assistência Social Adventista, proporciona-lhe, neste Natal, a oportunidade de contribuir para que as famílias mais carenciadas de Anta e de Guetim tenham um Natal mais feliz. Por isso, se tem em sua casa roupas, brinquedos e alimentos que não lhe façam falta, contacte os telefones 7625370 e 7624376 até ao dia 15 de Dezembro. Imediatamente uma equipa de pessoas devidamente credenciadas irá a sua casa buscar essas ofertas que serão entregues no dia 16 de Dezembro à famílias mais carenciadas.

Colabora, faça felizes os outros e tenha você também um Feliz Natal!

Badminton

O Centro Desportivo de Espinho está presente no 1º Torneio da Associação de Badminton de Aveiro, tendo os seus atletas vencido as variantes de singulares e pares homens, respectivamente através de Eduardo Maia, que na final venceu o seu colega de clube, Frederico Portugal, e da dupla Frederico Portugal - Carlos Magalhães.

Na variante de pares mistos Frederico Portugal e Paula Mafalda perderam na final, após realização do terceiro "set" para desempate. Ainda nesta variante a dupla Eduardo Maia - Sandra Lucas classificaram-se no 3º lugar.

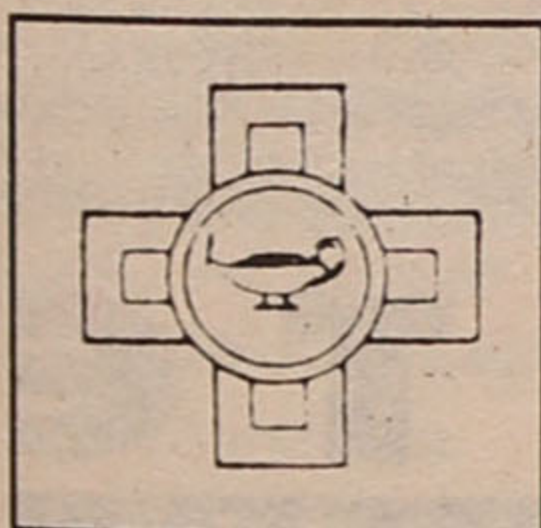

Clínica SANTOS

de Manuel Henriques dos Santos

Rua 23 n.º 702 - 1.º E - 4500 ESPINHO
Telefone 721587

ESPECIALIDADES

Tratamentos por Massagem
e Meios Naturais à Coluna
Artroses - Lesões Desportivas
Celulites, etc.

Enfermagem - Massagem - Estética - Calista

FILIAL - VALOS - FIÃES * 4535 LOURISA * TELEF. 7644100

*Deseja
Feliz Natal
e próspero
Ano Novo*

*Boas Festas
e Feliz Ano Novo*



Rua 26 n.º 267
Telef. 724139
ESPINHO



MUNICIPIO DE ESPINHO

ASSEMBLEIA MUNICIPAL

SESSÃO ORDINÁRIA DE 20 DE DEZEMBRO DE 1995

JOSÉ DE OLIVEIRA AZEVEDO, Presidente da Assembleia Municipal de Espinho:

Faz público, de acordo com as disposições legais aplicáveis, que no próximo dia 20 de Dezembro de 1995, pelas 21,30 horas, se realizará nos Paços do Município a 5ª Sessão Ordinária desta Assembleia, que versará a seguinte ordem de trabalhos:

1 - Apreciação da informação escrita do Senhor Presidente da CME, acerca da actividade municipal, feita nos termos do nº 1, alínea d) do artº 39º do Decreto-Lei nº 100/84, de 29 de Março com a redacção que lhe foi introduzida pelo artigo único da lei nº 18/91, de 12 de Junho.

2 - Plano de Actividades do município de Espinho para o ano de 1996, enviado à Assembleia Municipal ao abrigo da alínea b) do nº 2 do artº 39º do Decreto-Lei nº 100/84, de 29 de Março.

3 - Orçamento do município de Espinho para o ano de 1996, enviado à Assembleia Municipal ao abrigo da alínea b) do nº 2 do artº 39º do Decreto-Lei nº 100/84,

de 20 de Março.

4 - Deliberar sobre o programa de concurso e caderno de encargos, para a concessão da exploração do complexo de ténis enviado à Assembleia Municipal ao abrigo da alínea j) do nº 2 do artº 39º do Decreto-Lei nº 100/84, de 29 de Março.

5 - Deliberar sobre a criação da Associação de Desenvolvimento e Apoio Tecnológico de Espinho, enviada à Assembleia Municipal ao abrigo da alínea h) do nº 2 do artº 39º do decreto-Lei nº 100/84, de 29 de Março.

6 - Deliberar sobre as actas da Sessão Ordinária do mês de Junho de 1995.

Para constar se publica este e outros de igual teor, que vão ser afixados nos lugares do estilo do Município.

Espinho, 5 de Dezembro de 1995

O presidente da Assembleia Municipal
José de Oliveira Azevedo

CÂMARA MUNICIPAL DE ESPINHO

AVISO

OCUPAÇÃO E EXPLORAÇÃO DE 7 MONTRAS NA PASSAGEM INFERIOR AO CAMINHO DE FERRO,

ROLANDO NUNES DE SOUSA, VEREADOR DA CÂMARA MUNICIPAL DE ESPINHO, COM COMPETÊNCIAS DELEGADAS:

Faz público, em cumprimento da deliberação tomada por esta Câmara Municipal em sua reunião realizada em 28 de Novembro findo que se encontra aberto concurso até ao próximo dia 29 de Dezembro em curso para a adjudicação da OCUPAÇÃO E EXPLORAÇÃO DE 7 MONTRAS NA PASSAGEM INFERIOR AO CAMINHO DE FERRO, em Espinho, conforme edital nº 88/95 afixado no átrio dos Paços do Município.

Espinho e Paços do Município, 5 de Dezembro de 1995

O Vereador com competências delegadas
Rolando Nunes de Sousa

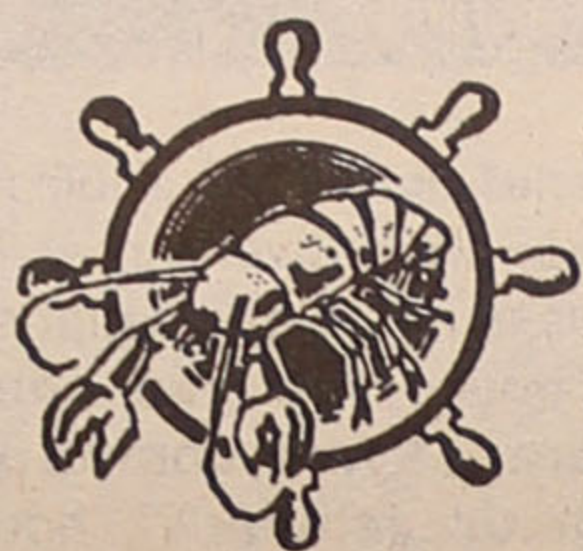

AQUÁRIO MARISQUEIRA DE ESPINHO

Porque comer bem é importante...

Perto do mar... Para o bem servir

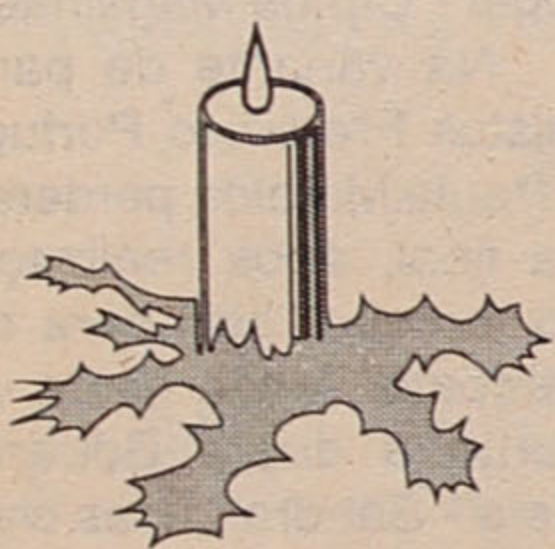

Para todos os nossos clientes e amigos o melhor Natal de sempre são os nossos desejos com muita amizade

António

Agora em Espinho

Um novo espaço comercial

Lingerie para Homem e Mulher ...

VISITE A

Lourdes Santos

Rua 14 n.º 781 - 4500 ESPINHO - Telef. 7314354



SUPERMERCADOS

Um vizinho prático, e

Encomende já o seu CABAZ DE NATAL
Temos bacalhau Especial da NORUEGA

NOVO HORIZONTE

DESEJA A TODOS CLIENTES E AMIGOS

FELIZ NATAL E PRÓSPERO ANO NOVO

económico!... VISITE A NOSSA GARRAFEIRA

OVAR • ESPINHO • S. JOÃO DA MADEIRA

HÓQUEI-EM-PATINS

Académica a um ponto do primeiro

Vencendo fora o Fanzeres, por 6-1, e beneficiando da derrota caseira do Académico da Feira, a Académica de Espinho está agora a um escasso ponto do primeiro lugar.

Perante o Fanzeres - encontro disputado na Mealhada por interdição do campo deste - os academistas construíram paulatinamente um resultado confortável, deixando claro que se não fosse o mau trabalho dos árbitros no fim-de-semana anterior podiam estar agora comodamente instalados no comando.

Por seu turno, os infantis continuam a colecionar vitórias, vencendo em casa o Alfena, por 7-0, e o Soeira, por 13-0. Em dois jogos os academistas marcaram vinte golos e não sofreram algum, o que demonstra o poderio da jovem equipa espinhense no confronto com os seus adversários.

A equipa feminina, que vinha nos últimos jogos a colecionar derrotas, conseguiu averbar duas vitórias: 3-1 ante Novo Mundo e 3-0 com o Nortecoope (B). Por fim, os iniciados não foram além de um empate (2-2) com o Alfena na jornada dupla do fim-de-semana.

.....

NATAÇÃO

Operação distância

Os nadadores do Sp. Espinho estiveram recentemente presentes no torneio "Operação Distância", realizado na piscina de Albergaria-a-Velha, tendo alcançado alguns resultados promissores, com destaque para Vanessa Fernandes que percorreu os 800 metros livres no tempo de 12.54.80, marca que lhe permite o acesso aos campeonatos nacionais.

Resultados:

400m costas masc. - Infantis 84: 2º Carlos Fortuna e 3º Pedro Fortuna

400m braços femininos - Infantis 84: 1º Ana Cabral

400m estilos masculinos - Seniores: 3º Eduardo Rodrigues; infantis 84: 1º Johny Silva e 2º Vítor Silva

800m livres femininos - Infantis 85: 1º Vanessa Fernandes

400m braços masculinos - Infantis 84: 1º Carlos Fortuna e 3º Pedro Fortuna

400m estilos femininos - Infantis 84 - 1º Ana Cabral; infantis 85: 1º Vanessa Fernandes

1500m livres masculinos - Infantis 84 - 1º Vítor Silva

II DIVISÃO DE HONRA

O REGRESSO ÀS VITÓRIAS

JOGO: Estádio Comendador Manuel Violas (Espinho)

ÁRBITRO: Carlos Basílio (Lisboa)

ESPINHO: Luís Manuel; Sérgio (N. Almeida, aos 75 min.), Stefan, Filó e João Paulo Pedro, Carlos Pedro, Besirovic; David; Artur Jorge (Répasi, aos 85 min.), e Bolinhas.

FAMALICÃO: Paulo Brás; Paulo Miranda (Mateus, aos 64 min.), Pica, Carlos Fonseca e Ricardo Martins; Rosado, Lima Pereira, Tito e Capucho (Mirra, aos 60 min.); Jefferson e Vitor Gomes (Joãozinho, aos 75 min.).

AO INTERVALO: 1-0.

MARCADORES: Filó (12 Min.), Bolinhas (g. p. 56 min.) e Artur Jorge (63 min).

AÇÃO DISCIPLINAR: CARTÃO AMARELO - Tito (8 e 30 m), Carlos Fonseca (15 e 57 m), Capucho (27 m), paulo Miranda (46 m), Vitor Gomes (48 m), Rosado (49 m), João paulo (49 m), Stefan (79 m) e Lima Pereira (86 m). CARTÃO VERMELHO - Tito (30 m), David (55 m) e Carlos Fonseca (57 m).

O Espinho regressou às vitórias perante um Fama - licença que foi presa fácil, acabando os locais por ficar a dever a si próprios mais dois ou três golos. Como prova do domínio dos "tigres", refira-se que os forasteiros ao longo dos noventa minutos de jogo remataram duas vezes à baliza contrária, criando a sua única oportunidade de golo mesmo no cair do pano.

Contra o Famalicão o Espinho alinhou de início com aquela que é - para nós - a sua melhor formação de momento: Serginho e Stefan estiveram bem na defesa, enquanto Pedro deu ajuda

preciosa ao sector mais recuado da equipa, possibilitando maior liberdade de acção a Carlos Pedro e Besirovic, com este a cair com frequência no plano direito, enquanto Bolinhas no lado contrário vai dando sinais de estar a subir de rendimento. No entanto, a equipa continua a ser pouco rápida na ligação defesa- ataque.

Os responsáveis espinhenses sabiam que este era um jogo muito importante para a equipa, onde só a vitória era equacionada. A comprová-lo estão as declarações de José Guilherme, adjunto de Adelino Teixeira, no final da partida,



Espinho, 3 - Famalicão, 0

dedicando a vitória à direcção e aos adeptos do Espinho, que "deram sempre o seu apoio ao grupo de trabalho".

Esta vitória permitiu um salto até ao meio da tabela classificativa, uma posição mais consentânea com o

valor da equipa, que pode enfrentar os próximos jogos de forma mais tranquila. O jogo que se segue é em Lamas e pode servir para catapultar a formação espinhense para junto de lugares cimeiros. Afinal, sonhar não custa...

FUTEBOL POPULAR

Cruzeiro sai da Taça

Disputou-se no passado fim-de-semana a pré-eliminatória da Taça Cidade de Espinho, que teve a eliminação do Cruzeiro - vencedor do campeonato e Supertaça da época transata - o facto mais saliente.

Resultados: - Cantinho, 3 - Magos, 1; As. Esmojães, 2 - Cruzeiro, 1; Ág. Quinta, 3 - Juv. Outeiros, 3; Império, 4 - Desp. Regresso, 3; Est. P. Anta, 0 - Idanha, 3; G. D. Outeiros, 1 - Est. Vermelhas, 4; Rio Largo, 2 - Canários, 2 (Apurado a formação dos Canários na marcação de grandes penalidades).

FUTEBOL JUVENIL

Juniões dão goleada

Os juniões do Sp. Espinho alcançaram vitória folgada (7-1) ante o Estação, o que lhes permitiu dar um salto na classificação, tendo agora 14 pontos contra os 10 da primeira equipa que está para lá da linha de água, fazendo prever que vai conseguir manter-se no nacional da categoria.

Por seu lado, os juvenis perderam, por 3-0, no terreno do Boavista, estando cada vez mais longe do terceiro lugar, que dá acesso à fase final do campeonato nacional.

ALFAIATARIA MANO

JOSÉ RICARDO MANO

EXECUTA COM PERFEIÇÃO
TODO O SERVIÇO PARA HOMEM,
SENHORA E CRIANÇA.

Rua 30, n.º 731 - ESPINHO
Tel. 721823

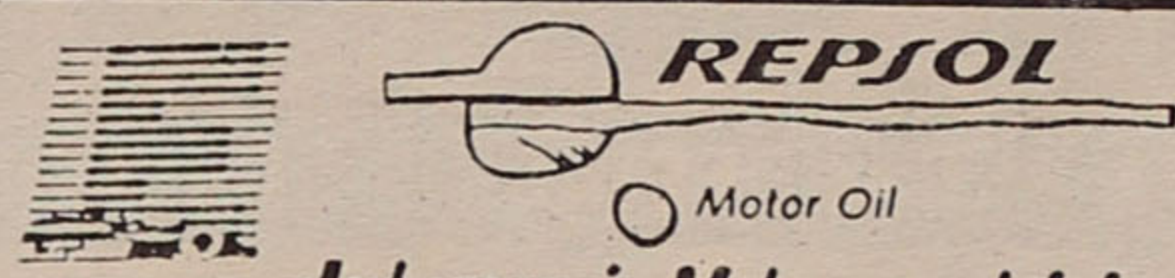

Automoveis Motorsport, Lda
ESTAÇÃO DE SERVIÇO

• Lavagem • Serviço de Pneu • Lubrificação e mudança de óleo

R. Industrias, 217 - S. Félix da Marinha - Tel. 7311095 - Fax 7311096
(Ao Monte Lírio)

A VARINA

Especialidades:

ARROZ DE MARISCO, Lulas,
Caldeirada, Bacalhau, Rojões
E AS FAMOSAS PAPAS DE SARRABULHO

SERVIMOS PARA FORA

Rua 2 n.º 1269 - ESPINHO
Tel. (02)724630

Fid'Algo
DESPORTO

Equipa

Futebol e Voleibol do Sporting Clube de Espinho

Rua 26 n.º 429 - Tel./Fax 02.725696 - 4500 ESPINHO

Rádio Globo Azul

...A PURA SEDUÇÃO DA RÁDIO

RUA 14 N.º 648 - 3.º A - 4500 ESPINHO
Tel. 727216 / 7312303 - Fax 728470

Fénix

rent a car

ALUGUER DE AUTOMÓVEIS

ESPINHO - Rua 26 N.º 256 - Fax 7311084 - Tel. 7311080 83
S. JOÃO DA MADEIRA - Rua Eng.º Arantes Oliveira N.º 937 - Sala 1 - Fax (056)29968 - Tel. (056)29966 67

Rui Abrantes

ADVOGADO

Rua 18 n.º 582 - 1.º eq.
Sala 3 - Telef. 723811

ESPINHO

ESPINHO EUROPEU

O Sp. Espinho conseguiu brilhantemente o apuramento para os oitavos de final da Taça C.E.V., após vencer o Grupo de Qualificação, que se disputou no pavilhão Joaquim Moreira da Costa Júnior.

Eliminados da Taça dos Campeões, em Israel, os "tigres" passaram para a Taça C.E.V., cabendo-lhes a organização de uma "poule" de qualificação.

À última hora a equipa ucraniana do Shaktar Douetsk, por motivos imprevistos, não se pode deslocar ao nosso país, reduzindo-se a competição a 3 conjuntos, apurando-se a equipa vencedora para a fase seguinte.

Na 1ª jornada a equipa Bielo-Russa do Sputnik Vitebsk não teve grande dificuldade em derrotar os macedónios Makadovia Strumika, por 3-0 (15-5, 15-6, 17-15), desde logo se assumindo como o principal adversário dos "tigres" para a vitória no grupo.

Na 2ª jornada defrontaram-se os campeões de Portugal e da Bielo-Rússia (Sp. Espinho - Vitebsk), num jogo que consistiu um excelente espectáculo desportivo, num pavilhão bem emoldurado por um público animado.

Os "tigres" demoraram a encaixar-se no jogo da equipa adversária, bastante alta e possante, com um bloco muito alto e eficiente (5 jogadores com mais de 2 metros).

Ao longo do 1º set, os espinhenses começaram a



"Tigres" seguem em frente na Taça CEV

exibir o seu jogo tradicional muito rápido e variado, com uma defesa muito aguerrida, o que provocou grandes dificuldades aos gigantes adversários.

O Sp. Espinho tomou conta do jogo e conduziu-o com segurança, até final, com um bloco a ganhar muitos pontos, terminando com uma magnífica vitória por 3-0 (15-11, 15-8, 15-7), praticamente garantindo a vitória no grupo.

A 3ª jornada foi de consagração para os espinhenses, que derrotaram facilmente os macedónios do Strumika por 3-0 (15-1, 15-3, 15-8), mesmo fazendo rodar todo o seu plantel.

"Sede" de Vitória

No final do último jogo, entre abraços e felicitações, ouvimos o treinador "tigre" Francisco Fidalgo, que nos

disse:

"Foi uma boa vitória, dado termos disputado uma "poule" apenas com equipas do leste que, mesmo a atravessarem um período menos bom, continuam a ser bastante fortes. A vitória no grupo foi importante, porque o Espinho jogou muito bem, principalmente no 1º jogo, com grande determinação e motivação, com autêntica "sede" de vitória".

Sobre o futuro na Taça C.E.V., Fidalgo afirmou que **"tudo depende do sorteio. Há 2 equipas italianas, mas vamos encarar o decorrer da competição o melhor possível, até porque coincide com o início da fase final do campeonato nacional. Vamos prepará-la o melhor possível".**

Recorde-se que na pró-

xima semana decorrerão em Viena os sorteios para os 1/8 de final da competição, reunindo as 16 equipas ainda em prova, que disputarão os jogos no sistema de eliminatória.

Para finalizar, questionado sobre os objectivos da equipa nas competições europeias, o técnico espinhense referiu que **"os objectivos se prendiam com a participação na Liga dos Campeões. Afastada essa possibilidade, o nosso objectivo passou a ser a vitória nesta "poule", o que já está cumprido. Agora tudo depende do sorteio".**

Na próxima semana já saberemos qual o adversário que calhou em sorte aos "tigres", esperando-se que antes possam prosseguir o mais longe possível nesta sua participação na Taça C.E.V.

HÓQUEI DE SALA

Académica dominadora

Sendo verdade que a força do hóquei se avalia ao nível das categorias de seniores e de juniores, pode dizer-se sem risco de desmentido que a Associação Académica de Espinho é sem dúvida o expoente nacional.

E se na realidade isso acontece na variante de sala, no olímpico hóquei em campo o clube espinhense discute sempre o primeiro lugar nas provas em que participa.

Esta "pujança" na modalidade "pobre" do clube (pobre talvez porque única em que ninguém ganha dinheiro) não se verifica só neste momento, mas é antes o resultado duma aposta que no curto espaço de 8 anos já propocionou à A.A.E. 9 campeonatos regionais e 14 nacionais.

Se juntarmos a estes feitos 10 atletas com 97 internacionalizações nos últimos 5 anos, talvez se compreendam melhor as razões porque as "gentes do hóquei" ambicionam/reivindicam melhores condições para a prática da modalidade.

Ambições justificadas pois, temos que reconhecer, não há outra modalidade no clube, nem na cidade, que tenha conseguido tal palmarés.

Mas vamos ao que pretendíamos quando iniciamos esta crónica e que era dar a conhecer o resultado de mais duas jornadas dos campeonatos de juniores e de seniores.

Para o regional dos mais novos a Académica defrontou e venceu o Canelas por um folgado 12-2. "Seis" inicial e marcadores: Miguel Angelo; Nelson; Hugo(2); Catarino(3); Rui (2) e Milton (4); Ricardo (1).

Para o nacional de seniores os espinhenses não sentiram qualquer dificuldade em "despachar" o Desportivo do Viso por 8-3. Alinharam de início e marcaram: Márcio; Carlos (1); Nelson; Catarino (2); Rui (2) e Márcio (3).

Próximos jogos no Pavilhão Arq.º Jerónimo Reis: 6ª feira, 15 às 22 horas - Canelas (juniores) - Domingo, 17 às 10 horas, S. C. de Arcozelo (iniciados) e às 11 horas, G. D. do Viso (juniores).

Mais sócios para o "Novasemente"

O Novasemente Grupo Desportivo vai levar a efeito, até final de Janeiro próximo, uma campanha para angariação de novos associados.

Para mais informações, os interessados devem contactar a direcção do Novasemente na sede do grupo, na Rua de Esmojães, em Anta, ou pelos telefones 7314090 e 726826, podendo também utilizar o fax 721057.



TELE-ROCHA

MÓVEIS - ELECTRODOMÉSTICOS - HI-FI - CANDEEIROS - COZINHAS POR MEDIDA

CAMPANHA AQUECIMENTO A GÁS COM OFERTA DE TODO O MATERIAL

SOMOS EMPRESA DISTRIBUIDORA DE GÁS - PROJECTOS - MONTAGENS

Exposição: Avenida 24, 771 - Telef. 721612 - Espinho

Gás: Rua 31, 469 - Espinho - Telef. 720325 - Fax 7310436

SEMANÁRIO
MARÉ VIVA

Director: Carlos Morais Gaio • **Chefe de Redacção:** Albano Assunção • **Colaboradores:** Abílio Adriano, Alexandra Costa, Carlos A. Lopes, Cristina Lima, Helena Silva, Henrique Gomes, Isabel Primo, João Ribeiro, João Nogueira, João Teles, José Luís Peralta, Manuela Lima, Marisa Fonseca, Natacha Ramos Palma, Óscar Rocha, Paula Gonçalves, Vítor Manuel • **Colaboradores especiais:** Alfredo Casal Ribeiro, Carlos P. Morais e A. Correia de Araújo • **Administrador:** António Gaio • **Redacção e composição:** Rua 62 n.º 251 - Telef. 721621 - Fax 726015 - Espinho • **Propriedade:** NASCENTE - Cooperativa de Acção Cultural - Telef. 721621/724611 • **Tiragem deste número:** 1500 exemplares • **Execução gráfica:** NASCENTE - Coop. de Acção Cultural - Telef. 721621 • **Depósito legal:** 2048/83



PORTE
PAGO